

ပြည်ထောင်စုသမ္မတမြန်မာနိုင်ငံတော်အစိုးရ
စိုက်ပျိုးရေး၊ မွေးမြူရေးနှင့် ဆည်မြောင်းဝန်ကြီးဌာန
ကျေးလက်ဒေသဖွံ့ဖြိုးတိုးတက်ရေးဦးစီးဌာန
ငပုတောမြို့နယ်



လူထုပဟိုပြုစီမံကိန်း
National Community Driven Development Project
(NCDDP)



ကျေးရွာဖွံ့ဖြိုးရေး အစီအစဉ်
Village Development Plan (VDP)

ကွင်းပိုင်းကျေးရွာ၊ ကွင်းဘက်ကျေးရွာအုပ်စု

မာတိကာ

စဉ်	အကြောင်းအရာ	စာမျက်နှာ
၁	မြို့နယ်မြေပုံ	၁
၂	ကျေးရွာအုပ်စုမြေပုံ	၂
၃	ကျေးရွာအုပ်စုတွင် ပါဝင်သောကျေးရွာများစာရင်း	၂
၄	ကျေးရွာသမိုင်းကြောင်းအကျဉ်းချုပ်	၃
၅	လူထုပူးပေါင်းပါဝင်သော ဆန်းစစ်ခြင်းနှင့် အကဲဖြတ်ခြင်း လုပ်ငန်းစဉ် PRA/PSA အကျဉ်းချုပ်ဇယား	၆
၆	ကျေးရွာဖွံ့ဖြိုးရေးအစီအစဉ်အတွက်အသုံးပြုခဲ့သော PRA tools များနှင့် တစ်ခုချင်းစီအတွက် သုံးသပ်ချက်များ	၆
၇	ကျေးရွာကော်မတီရွေးချယ်ခြင်းနှင့် ကျေးရွာဖွံ့ဖြိုးရေးအစီအစဉ် ဆောင်ရွက်မှုမှတ်တမ်းဓါတ်ပုံများ	၁၈
၈	ကျေးရွာစီမံကိန်းအထောက်အကူပြုကော်မတီဝင်များစာရင်း	၁၉
၉	ကျေးရွာအခြေခံအချက်အလက်များ (ပုံစံ ၈ - ၁)	၂၀
၁၀	စီမံကိန်းစက်ဝန်းအချိန်ဇယား (ပုံစံ ၈-၂)	၂၉
၁၁	ကျေးရွာဖွံ့ဖြိုးရေး ဦးစားပေး အစီအစဉ် (ပုံစံ ၈-၃)	၃၄
၁၂	အစည်းအဝေးမှတ်တမ်းများ	၃၉
၁၃	ကဏ္ဍအလိုက် ဖွံ့ဖြိုးရေး ဦးစားပေးလုပ်ငန်းများ	၄၆

ငပုတောမြို့နယ်မြေပုံ

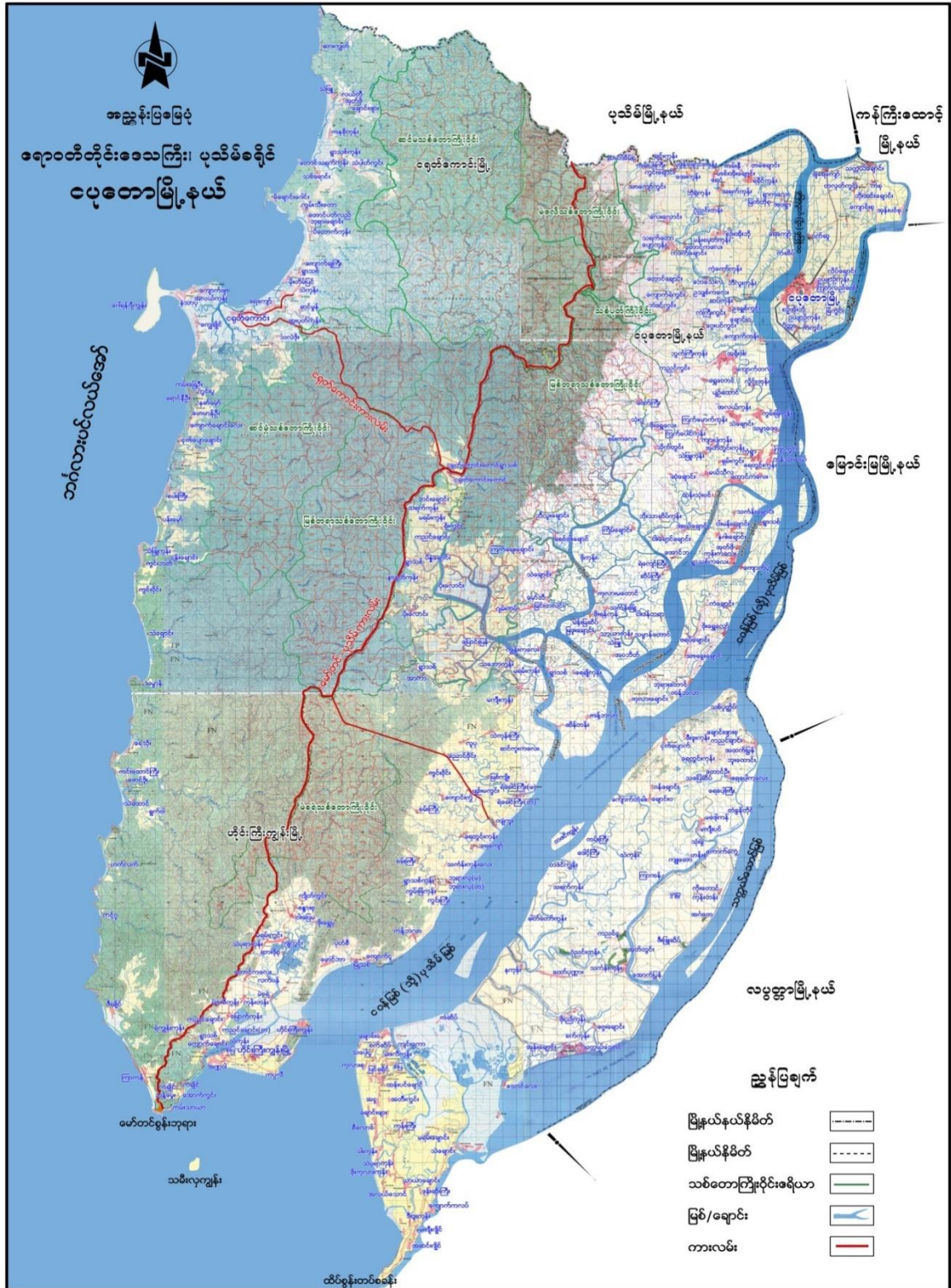

ကွင်းဘက်အုပ်စုတွင် ပါဝင်သော ကျေးရွာများစာရင်း

- ❖ ကွင်းဘက်ကျေးရွာ
- ❖ ကွင်းပိုင်းကျေးရွာ
- ❖ သဲချောင်းကျေးရွာ
- ❖ သတ္တန်ကျေးရွာ
- ❖ ရွာသစ်ကုန်းကျေးရွာ
- ❖ သဲဖြူကုန်းကျေးရွာ

ကျေးရွာအခြေခံအချက်အလက်များ

ကွင်းပိုင်းကျေးရွာ သမိုင်း

စတင်ရွာတည်ထဲက လယ်ကွင်းများပတ်လည်ပိုင်းထားသောကြောင့် ကွင်းပိုင်းရွာဟု အမည်တွင်ခဲ့ သည်။ ယခုလက်ရှိကွင်းပိုင်းရွာကို လွန်ခဲ့သော၆၅နှစ်ခန့်က ကရင်၊ ဗမာအထိကရုန်းဖြစ်ပြီးနောက် အိမ်ခြေ၃၀ခန့်ပြန်လည်တည်ထောင်ခဲ့ပါသည်။ပြန်လည်တည်ထောင် နေစဉ် နေထိုင်သော လူမျိုးမှာ ကရင်၊ဗမာဗုဒ္ဓဘာသာကိုကိုးကွယ်ခဲ့ပြီးပညာရေးမှာ ဘုန်းတော်ကြီး ကျောင်း မှ ဗုဒ္ဓ ဘာ သာသင် ကြားပေး ခဲ့သည်။ ကျန်းမာရေးနှင့်ပတ်သက်၍ ဝမ်းလျော ရောဂါဖြစ်ပွား တယ်၊ လူအသေအပျောက် ရှိခဲ့ပါတယ် စီးပွားရေးနှင့်ပတ်သက်၍ပင်လယ်၊လယ်၊ကိုင်း လုပ်ကိုင် ရှာဖွေကြသည်။ကွင်းပိုင်းသည် ငရုတ်ကောင်းရဲ့ တောင်ဘက်တွင်ရှိပါသည်။အနောက်ဘက်တွင် ဘင်္ဂလားပင်လယ်အော်၊အရှေ့ဘက်တွင်ရိုးမတောင်တန်း၊ မြောက်ဘက်တွင် ကျေးရွာဆက် သွယ်မှု ရှိပြီး ရွာများ မှကျန်းမာရေးအလွန် မကောင်းကျောက် ချောင်းသို့နွေဘက်တွင် သင်္ဘော၊ မိုးတွင်းဘက်တွင် ကုန်းလမ်းကြောင်း၁ရက်ခရီး၊ခက်ခဲစွာဆေး သွား ရောက်ကုသရသည်။ အခု လက်ရှိ၁၂၈ အိမ်ပညာရေး၁၉၇၇မူလတန်းတွဲဖက်ရရှိ၍ ၁၃၃၅ခုနှစ်မူလ တန်းကျောင်းကျတယ် ကျောင်းမှသွပ်မိုးပြင်ထောင်ကျောင်းသားဦးရေ ၉၀ဦး ဆရာ၊ ဆရာမ ၂ယောက်၊ လက်ရှိကျောင်း ဆောင်သစ်များထပ်မံတိုးချဲ့ဆောက်လုပ်ပြီးကျောင်းသားဦးရေ ၆၀ဦး ဆရာ၊ ဆရာမ ၄ဦးဖြင့်ပညာရေး တိုးတက်ကောင်းမွန်လာပါသည်။အလယ်တန်းကွင်းဘက်သို့ ခက်ခဲစွာသွားရောက် ပညာသင်ယူရ ပါသည်။ ကျန်းမာရေးပတ်သက်၍အဖွဲ့စည်းများ DRD အဖွဲ့များ ဝင်ရောက်၍စီမံကိန်း ဖြစ်ထိန်းကျေး ရွာတွင်အရန်သားဖွားထားရှိလာခဲ့သည်။ စီးပွားရေးမှာလယ်၊ ရေလုပ်ငန်း၊ ပိုက်၊ ငပိ၊ ငါးကြမ်း၊ ကိုင်း အသီးအနှံစိုက်ပျိုး၍ငပိထွက်သောဒေသလဲဖြစ်ပါသည်။ ဒေသထွက်ကုန်ကို ရခိုင်သို့ စက်လှေဖြင့် သွားရောက်ရောင်းချခဲ့သည်။ ကျေးရွာတွင် ဖောင်ဒေးရှင်း ၁၀သိန်း ၊ တိုင်းဒေသကြီးအစိုးရ ၄၆ လှူဒါန်းခဲ့သည်။ ကျေးရွာတွင် တိုင်းအထွေထွေအုပ်ချုပ်ရေးမှူးဦးအေးကျော် ဆက်သွယ်ပြီးအိမ်ခြေ

၁၂၈လုံးဆိုလာမီး အင်ပတ်တာ ၂၀၁၄ခုနှစ်တွင် ပေးခဲ့သည်။ ကျေးရွာသူ/သားများမတည်၍အလျားပေ ၅၅၊ အချင်းပေ ၂၀၊ အကျယ် ၉၊ ထုထည် ၁၀လက်မ၊ အမြင့် ၉ပေ ၁၂လက်မ၊ စုစုပေါင်း ၂၄၀ကုန် ကျပြီးကိုယ်ထူကိုယ်ထပြုလုပ်ခဲ့ပါသည်။ သောက်သုံးရေ ၁တွင်း၊ သုံးရေတွင်း ၄တွင်း စုစုပေါင်း၅ တွင်းရှိပါသည်။ကျန်သောအိမ်မှာရေတုံကင်အသုံးပြုသည်။ လူသားအရင်းအမြစ်မှာ ပန်းရံ လုပ်ငန်းရှိ သည်။လက်သမားလုပ်ငန်းလဲရှိသည်။ပန်းပဲ၊စက်ချုပ်လုပ်ငန်းများလဲရှိပါသည်။ လက်လုပ်ငန်း မှာ ခြင်း ထောင်း၊ ပလုံး၊ ခမောက်စသည့်လုပ်ငန်းများလုပ်ပါသည်။

ကျေးရွာလူမှုရေးပြမြေပုံ နှင့် အရင်းအမြစ်ပြမြေပုံ



သုံးသပ်ချက် နှင့် ရလဒ်များ

လူနေထိုင်မှုပုံစံ-စီးပွားရေးအဆင့်(၄)မျိုးရှိပြီးထိုသူများသည်ကွင်းဝိုင်းကျေးရွာတွင် စုစည်းနေ ထိုင်ကြ သည်။

လမ်းပန်းဆက်သွယ်ရေး-ရွာတွင်းလမ်းများသည် မြေသားလမ်းများဖြစ်သည်။အခြားကျေးရွာများသို့ မိုးရာသီတွင် ခြေလျင်ဖြင့် သွားလာရပါသည်။ နွေရာသီတွင် ကား ၊ ဆိုင်ကယ် တို့ဖြင့်သွားရပါသည်။

သောက်သုံးရေ - ကျေးရွာအတွင်းတွင်ရှိသောရေတွင်းရေကန်များသည် ကျေးရွာရှိလူဦးရေသည် များအတွက် နွေရာသီတွင် ရေလုံလောက် မမှု့ရှိပါ။

အခြား- ရွာအရှေ့ဘက်တွင်တောင်တန်း၊အနောက်ဘက်တွင်ဘင်္ဂလားပင်လယ်၊ တောင်ဘက်နှင့် မြောက်ဘက်တွင် လယ်ကွင်းများ ၊ တောင်များဝန်းရံထားပါသည်။

ရာသီခွင်ပြ ပြက္ခဒိန် နှင့် သုံးသပ်ချက်

ကျေးရွာ - ကွင်းပိုင်း

ကျေးလက်အသက်မွေးဝမ်းကျောင်းနှင့်ပင်ပစ္စည်းတင်ပို့ရေးစီမံကိန်း

၁၂ လရာသီ ပြက္ခဒိန် (Seasonal Calendar) ဇူလိုင် - ၂၄ . ၆ . ၂၀၁၆

စဉ်	အကြောင်းအရာ	January	February	March	April	May	June	July	August	Septem-ber	October	November	Decem-ber
		ဗြာဆို	တပို့တွဲ	တပေါင်း	တနင်္လာ	တပရန်	နယုန်	မိခင်	မိခင်	တော်သလင်း	သီတင်းကျွတ်	တန်ဆောင်မုန်း	နတ်တော်
၁။	ရာသီဥတု												
၂။	လယ်လုပ်ငန်း		မိုးသိုင်း	မြီး	-	-		မိုး	မိုး	မိုး	-	-	
၃။	ရေလုပ်ငန်း		မီး	မိုး	မိုး	မိုး	မိုး	မိုး	မိုး	မိုး	မိုး	မိုး	မိုး
၄။	ပင်ပစ္စည်း												
၅။	ဝမ်းစာစုလုပ်မှု												
၆။	ရေရှိမှု												
၇။	ပွဲတော်များ	-	-	-	သင်္ကြန်	-	-	သင်္ကြန်	-	-	မိုးထွန်း	တပို့တွဲ	-
၈။	ကျန်းမာရေး(လူ)	ဖုတ်ဖြာ	-	-	-	ပျက်	ပျက်	ပျက်	ပျက်	-	-	ပျက်	ပျက်
၉။	ကျန်းမာရေး(တိရစ္ဆာန်)	မိုး	ပျက်	ပျက်	ပျက်	ပျက်	ပျက်	ပျက်	ပျက်	ပျက်	ပျက်	ပျက်	ပျက်

သုံးသပ်ချက် နှင့် ရလဒ်များ

စပါးစိုက်ပျိုးရေး - ဝါဆိုလတွင် စတင်စိုက်ပျိုးပြီးနတ်တော်လတွင် ရိတ်သိမ်းပြီး ဖြစ်ပါသည်။

မွေးမြူရေး-သီးသန့်မွေးမြူရေးဟူ၍မရှိပါ။ကျွဲ/နွားမွေးမြူရေးလုပ်ငန်းမှာ (၁၂)ရာသီထိန်းကျောင်းကြပါသည်။

ရွှေပြောင်းလုပ်သား - ဝါခေါင်လတွင်အခြားဒေသများသို့သွားပြီး ဝင်ငွေများရှာကြပါသည်။ ထိုလများတွင်တောင်သူလယ်သမားများအတွက်အလုပ်ပါးသောလများဖြစ်သောကြောင့် ရွှေပြောင်းလုပ်သားများလုပ်ကိုင်ကြပါသည်။တန်ခူးလအခါတွင် ပြန်လာလေ့ရှိကြသည်။

ရိုးရာပွဲတော် - တန်ခူးလတွင် သင်္ကြန်ပွဲတော် နှင့်သီတင်းကျွတ်လတွင် ကျောင်းတက်ပွဲတော်များကျင့်ပလေ့ရှိပါသည်။

သဘာဝဘေးကျရောက်မှု - ဝါဆိုလနှင့် ဝါခေါင်လတို့တွင် လေကြီးမိုးကြီးများကျပြီးသောကြောင့် ရေကြီးမှု ဒါန်ကိုခံရပါသည်။

အလုပ်အကိုင်- နယုန်လနှင့်ဝါဆိုလတို့တွင် စပါးစိုက်ပျိုးခြင်း ၊ ပြာသိုလနှင့် တပို့တွဲလတွင် ရေလုပ်ငန်းလုပ်ခြင်းများလုပ်ကိုင်နေရသောကြောင့် ထိုလများသည် အလုပ် အများဆုံးလများဖြစ်ကြသည်။

ဝင်ငွေပြာသိုလနှင့်တပေါင်းလတို့တွင်လယ်ယာလုပ်ငန်းမှဝင်ငွေရပြီးနတ်တော်လတွင်စပါးရောင်းရသောကြောင့် ကာင့်ယင်းလများသည်ဝင်ငွေအများဆုံးဝင်သောလများဖြစ်ကြသည်။ပြာသိုလမှတန်ခူးလများတွင်ရေလုပ်ငန်းလုပ်နေကြသောအိမ်ထောင်စုများသည် ပိုလျှံသောဝင်ငွေကိုရကြပါသည်။

ကျန်းမာရေး-တန်ဆောင်မုန်းလနှင့်နတ်တော်လများတွင်ဖျားနာရောဂါ ဖြစ်တတ်ကြပါသည်။ တပို့တွဲနှင့်ကဆုန်လများတွင်ကျွဲ၊နွားများသည်လည်းခွာနာ၊လျှာနာများ၊ကြက်နာ၊ ဘဲနာများဖြစ် တတ်ကြပါသည်။

ရာသီဥတု - ကျေးရွာသည်တန်ခူးလနှင့်ကဆုန်လများတွင် နေအလွန်ပူပြင်းပြီး ဝါဆို၊ဝါခေါင်လများတွင် မိုးများတတ်သည်။

ပင့်ကူအိမ်ကွန်ယက် နှင့် သုံးသပ်ခြင်း (အမျိုးသမီး/အမျိုးသားများ)

ကျား၊ မလူမှပီးပွားရေးအခြေအနေ

ကျေးရွာ- ကွင်းပိုင်း

(၁) အိမ်မှကိစ္စလုပ်ငန်းများ

ရက်စွဲ- 14.6.2016

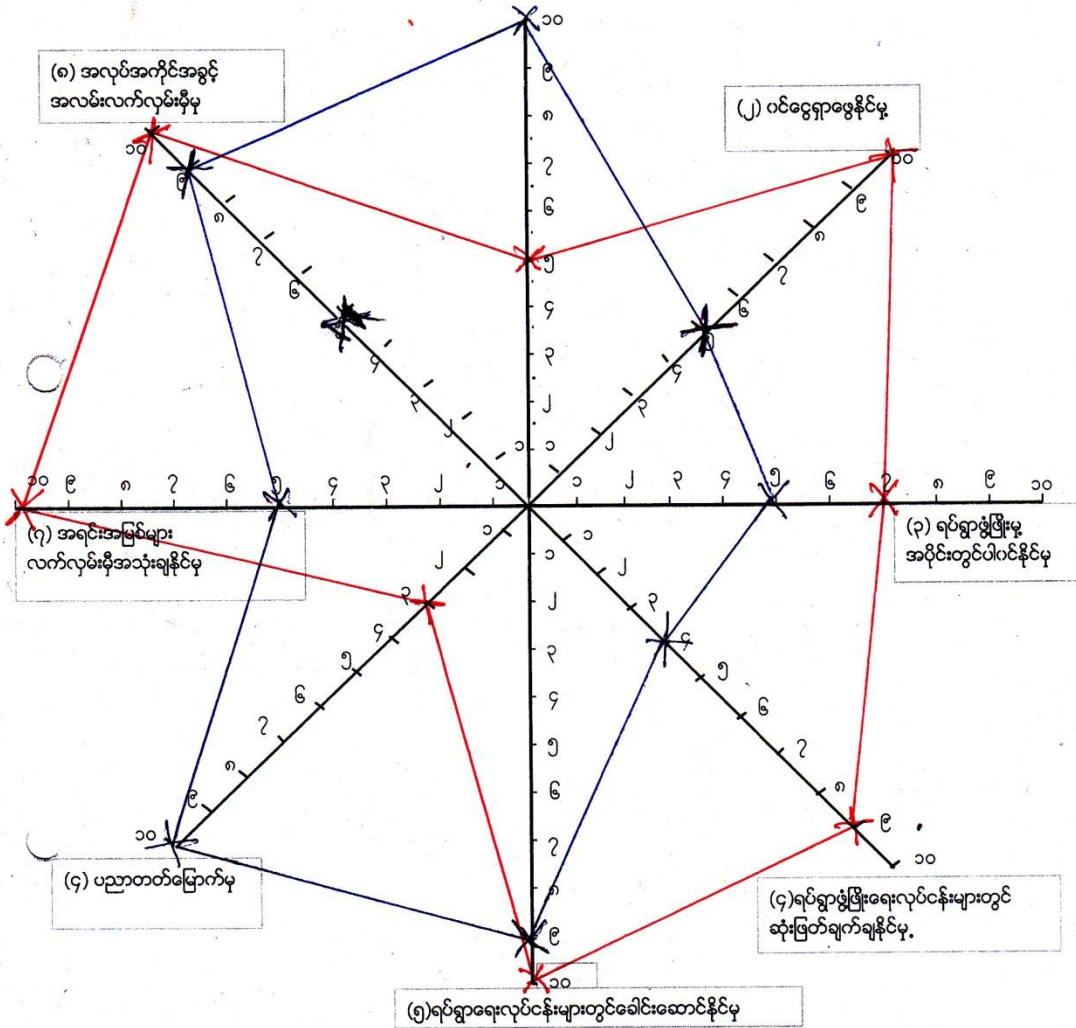

-မ

-ကျား

သုံးသပ်ချက် နှင့် ရလဒ်များ

အမျိုးသမီးနှင့် အမျိုးသားများတန်းတူအခွင့်အရေးများရရှိမှုကိုသိရှိရန် အဆင့်(၁၀)ဆင့် သတ်မှတ်၍ လေ့လာမှုများ ပြုလုပ်ခဲ့ပါသည်။

ဦးဆောင်နိုင်မှု

အမျိုးသားများသည် မိသားစုတစ်ခု၏ ဦးဆောင်နိုင်မှုလုပ်ငန်းကိုအမျိုးသမီးများထက် ပိုမိုလုပ်ဆောင် နိုင်ပါသည်။

အိမ်ထောင်စုထိန်းသိမ်းနိုင်မှု

အမျိုးသမီးများသည် အိမ်ထောင်စုထိန်းသိမ်းရေး နှင့် လူမှုရေးလုပ်ငန်းဆောင်ရွက်မှုများ တွင်အမျိုး သားများထက် ပိုမိုဆောင်ရွက်နိုင်ပါသည်။

ဝင်ငွေရရှိနိုင်မှု

ဝင်ငွေရရှိနိုင်မှုမှာ အမျိုးသမီးများသည် အမျိုးသားများ၏ ဝင်ငွေထက်နည်းနေသည်ကိုတွေ့ ရှိရသည်။

အသက်မွေးဝမ်းကျောင်းလုပ်ငန်း ကျွမ်းကျင်မှု

တောင်သူလယ်သမားများဖြစ်သော်လည်းလယ်ယာလုပ်ငန်းတွင်အမျိုးသမီးများထက် အမျိုးသားများ ကပိုမိုဆောင်ရွက် ကြရပါသည်။

အိမ်မှုအခက်အခဲသိရှိနိုင်မှု

အမျိုးသမီးများသည် အိမ်တွင် အနေများသောကြောင့် အမျိုးသားများထက် အိမ်တွင်ဖြစ်ပေါ်နေသော အခက်အခဲများကိုပိုမိုသိရှိနိုင်ပါသည်။

ဆုံးဖြတ်ချက်ချနိုင်မှု

လုပ်ငန်းခွင်တွင် အမျိုးသားများကအမျိုးသမီးများထက် ဦးဆောင်မှုများသောကြောင့် ဆုံးဖြတ်ချက် ချနိုင်မှုတွင် အမျိုးသမီးများ၏အခွင့်အလမ်းနည်းနေသည်ကိုတွေ့ရှိရပါသည်။

ဖွံ့ဖြိုးရေးလုပ်ငန်းများတွင်ပါဝင်နိုင်မှု

ကျေးရွာ၏ဖွံ့ဖြိုးရေးလုပ်ငန်းများတွင်လုပ်ဆောင်မှုများ၊ ဆုံးဖြတ်ချက် ချမှတ်မှုများတွင်အမျိုးသား၊ အမျိုးသမီးများသည် တန်းတူမပါဝင်နိုင်မှုများရှိသည်ကိုလည်းတွေ့ရှိရပါသည်။

ဗန်းပုံစံကိုအသုံးပြု၍ အဖွဲ့အစည်းများချိတ်ဆက်မှု နှင့် သုံးသပ်ချက်

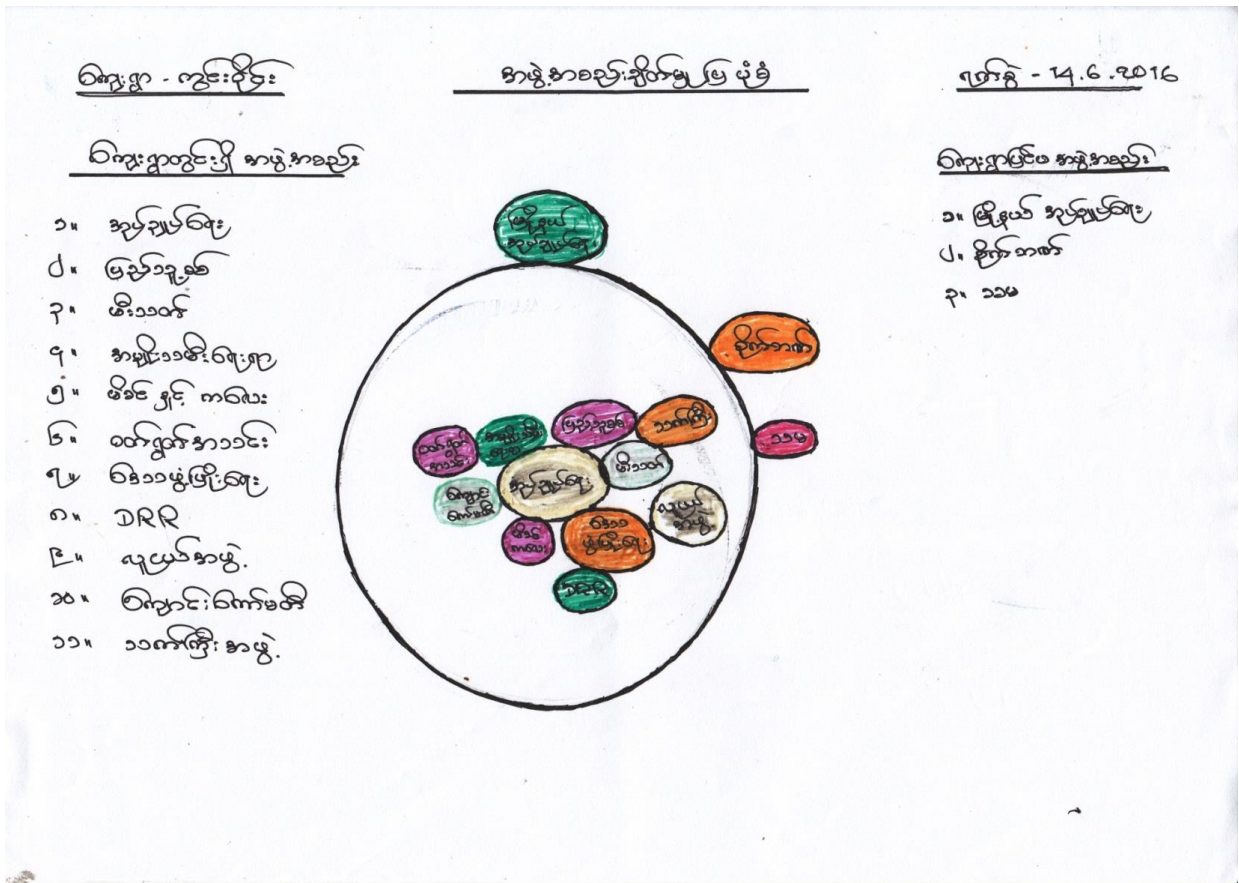

သုံးသပ်ချက် နှင့် ရလဒ်များ

ကျေးရွာတွင်းရှိအဖွဲ့အစည်းများ

ကျေးရွာတွင်းရှိအုပ်ချုပ်ရေးအဖွဲ့သည် ကျေးရွာရှိ ပြဿနာများ၊ အခက်အခဲများ၊ မူးယစ် ဆေးဝါး ပပျောက်ရေးစသည့် လုပ်ငန်းများကိုကျေးရွာလူထုနှင့် ပူးပေါင်း၍ ဆောင်ရွက်ကြပါသည်။

ဂေါပကအဖွဲ့သည် ကျေးရွာ၏ သာရေး/နာရေးကိစ္စရပ်များကိုထိုကျေးရွာရှိအုပ်ချုပ်ရေးအဖွဲ့များ နှင့် အချင်းချင်းချိတ်ဆက်ကာဆောင်ရွက်ကြပါ သည်။

ကျောင်းကော်မတီအဖွဲ့နှင့် အုပ်ချုပ်ရေးအဖွဲ့များသည် ကျေးရွာလူထုနှင့် ပူးပေါင်း၍ပညာရေးကဏ္ဍ မှာတိုးတက် မြင့်မားမှုရှိအောင် ချိတ်ဆက်ဆောင်ရွက်ပေးပါသည်။

မီးသတ်အဖွဲ့သည်ကျေးရွာမီးဘေးအန္တရာယ်ကင်းရှင်းရေးအတွက်မြို့နယ်မီးသတ်အဖွဲ့နှင့်ချိတ်ဆက် ဆောင်ရွက်လျက်ရှိသည်။

ကျေးရွာပြင်ပအဖွဲ့အစည်းများ

မြို့နယ်ရှိဌာနဆိုင်ရာအဖွဲ့အစည်းများနှင့် ချိတ်ဆက်မှုရှိပြီးကုန်သည်အဖွဲ့အစည်းများနှင့် ချိတ်ဆက်ဆောင်ရွက်မှု အားနည်းကြောင်းတွေ့ရှိရပါသည်။

စိုက်ပျိုးရေးနည်းပညာများရရှိရန်၊ မျိုးကောင်းမျိုးသန့်များရရှိရန်၊

မွေးမြူရေးနည်းပညာ/အသိပညာဖွံ့ဖြိုးမှု ရရှိစေရန် သက်ဆိုင်ရာဌာနများ၊

အစိုးရမဟုတ်သောအဖွဲ့အစည်းများပိုမိုဆောင်ရွက်ပေးရန် လိုအပ်ပါသည်။

၇။ ကျေးရွာစီမံကိန်းအထောက်အကူပြုကော်မတီဝင်များစာရင်း

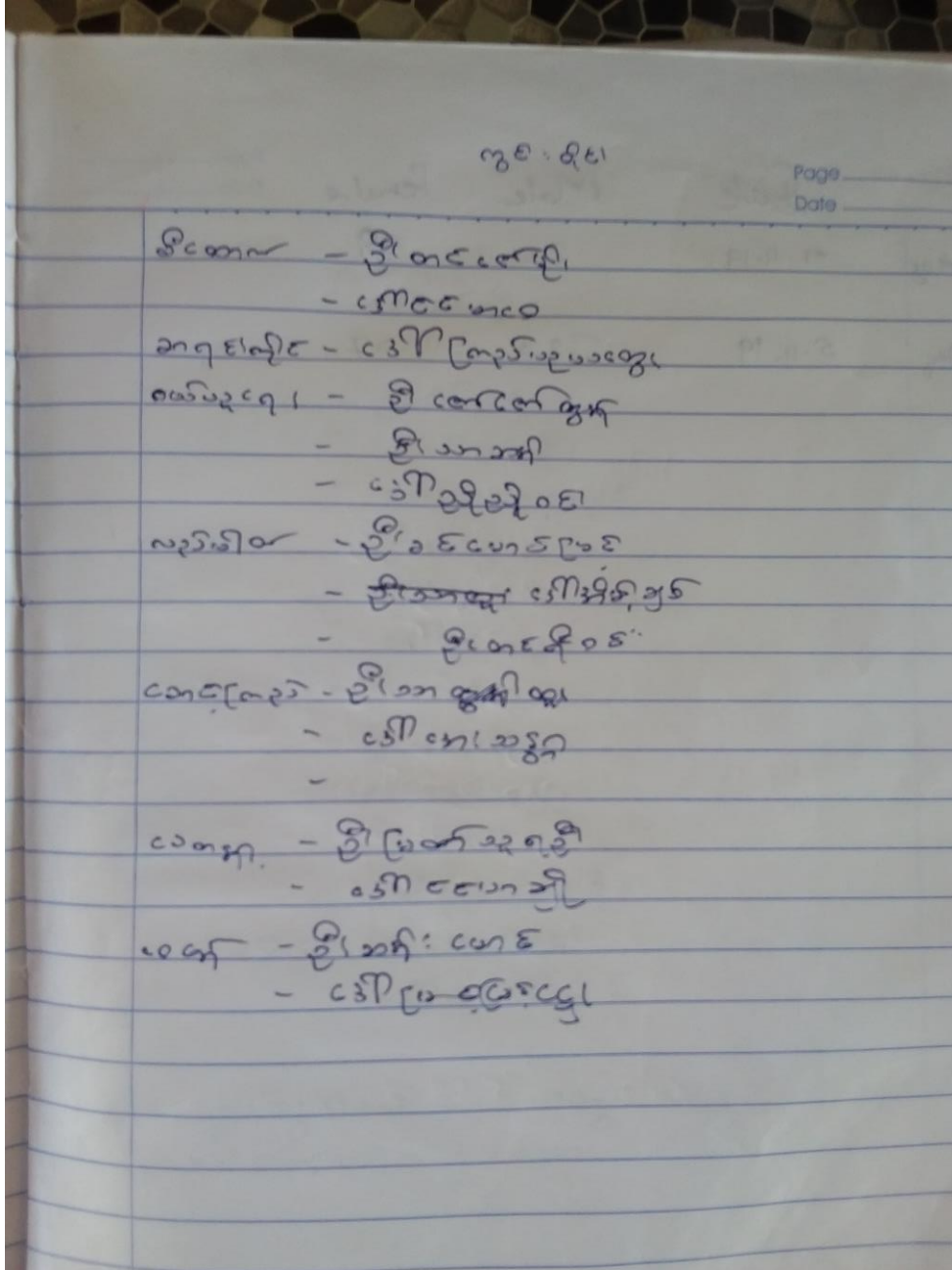

၁၃။ အစည်းအဝေးမှတ်တမ်းများ



ကျေးလက်ဒေသဖွံ့ဖြိုးတိုးတက်ရေးဦးစီးဌာန
လူထုဗဟိုပြုစီမံကိန်း
စတုတ္ထနှစ်စက်ဝန်း



.....အစည်းအဝေးမှတ်တမ်း

နေ့ရက်/အချိန်	
ကျေးရွာ	
အုပ်စု	
အကြောင်းအရာ	

လူထုဗဟိုပြုစီမံကိန်းစတုတ္ထနှစ်စက်ဝန်းပထမအကြိမ်ရွာလုံ ကျွတ်အစည်းအဝေးကို ကျေးရွာတွင်အစီအစဉ်(၉)ရပ်ဖြင့်ဆောင်ရွက်ခဲ့သည်။ အစီအစဉ်(၁)အရကျေးရွာတာဝန်ခံမှအဖွင့်အမှာစကားပြောကြားရာတွင် ယခုအခါစီမံကိန်းသည် နောက်ဆုံးနှစ်ကို ရောက်ရှိလာပြီဖြစ်သည့်အတွက် ကော်မတီများဖွဲ့စည်းသည့်အခါ ကော်မတီအဟောင်းများအနေဖြင့် တတ်နိုင်သမျှပါဝင်ကူညီပေးကြပါရန် ကျေးရွာလူထုအနေဖြင့်လည်း ယခင်နှစ်များကဲ့သို့စည်းစည်းလုံးလုံးဖြင့် ဆောင်ရွက်ကြပါရန်ပြောကြားခဲ့သည်။

အစီအစဉ်(၂)အရတာဝန်ကျပန်ထမ်းမှိတ်ဆက်ခဲ့ပြီး အစီအစဉ်(၃)အရ လူထုစည်းရုံးရေးမှူးမှ စီမံကိန်းမိတ်ဆက်(၁၅)ချက်နှင့် စီမံကိန်းအကြောင်းကိုရှင်းပြခဲ့ပြီး ကျေးရွာလူထုနှင့်အပြန်အလှန်ဆေးနွေးခဲ့သည်။

အစီအစဉ်(၄)အရ စီမံကိန်းစက်ဝန်းတွင်ပါဝင်သော အပိုင်း(၆)ပိုင်းနှင့် အဆင့်(၁၄)ဆက်တစ်ဆင့်ချင်းစီအလိုက် လုပ်ငန်းဆောင်ရွက်နေမှု နှင့်ဥပမာပေးဆွေးနွေးခဲ့ကြသည်။ အစီအစဉ်(၅)အရ အဓိကတာဝန်ရှိသူများအကြောင်းကိုဆေးနွေးပြီး အစီအစဉ်(၆)အရ ကျေးရွာလူထုအားလုံးပါဝင်သော လူထုဆန်းစစ်ခြင်းကို တစ်ခုခြင်းစီအလိုက် ဆေးနွေးရာ ကျေးရွာလူထုအနေဖြင့် များစွာစိတ်ပါဝင်စားမှုရှိစွာဆေးနွေးခဲ့သည်။အစီအစဉ်(၈)အရကျေးရွာဝန်ထမ်းရွေးချယ်ရာတွင်ကျား(၁)၊မ(၁)တို့ကိုကျေးရွာလူထုမှရွေးချယ်တင်မြှောက်ခဲ့ပါသည်။အစီအစဉ်(၉)အရ ကျေးရွာတာဝန်ခံမှကျေးဇူးတင်စကားပြောကြားခဲ့ပြီး ဒုတိယအကြိမ် အစည်းဝေးအတွက်ချိန်းဆိုကာ အစည်းအဝေး ကိုရုပ်သိမ်းခဲ့သည်။

 ကျေးလက်ဒေသဖွံ့ဖြိုးတိုးတက်ရေးဦးစီးဌာန
 လူထုဗဟိုပြုစီမံကိန်း
 စတုတ္ထနှစ်စက်ဝန်း

.....ခွဲအုပ်စု.....အစည်းအဝေးမှတ်တမ်း

နေရက်/အချိန် ။၁၂.၁၁.၂၀၁၉.....၁၇:၀၀:၀၀
 ကျေးရွာ ။အင်းတော်.....
 အုပ်စု ။အင်းတော်.....
 အကြောင်းအရာ ။အင်းတော်မြို့နယ်၊ အင်းတော်မြို့နယ်၊ အင်းတော်မြို့နယ်၊ အင်းတော်မြို့နယ်၊ အင်းတော်မြို့နယ်

လူထုဗဟိုပြုစီမံကိန်းစတုတ္ထနှစ်စက်ဝန်း ဒုတိယအကြိမ်ရွာလုံ
 ကျွတ်အစည်းအဝေးကို တွင် (၁၂ . ၁၁ . ၂၀၁၉) ရက်နေ့တွင်ပြုလုပ်ခဲ့သည်
 အစီအစဉ်(၁)အရ ကျေးရွာတာဝန်ခံမှအဖွဲ့အမှတ်စဉ်အရင်းအမြစ်များအစီအစဉ်(၂)
 အရ စည်းရုံးရေးမှူးမှယခင်နေ့ကပြုလုပ်ခဲ့သော PRAများကို အစည်းအဝေးတွင်ပြန်လည်
 ချုပ်ပေးခဲ့ပြီး ကျေးရွာမှ ဖြည့်စွတ်လိုသည်များ ရှိပါက ထပ်မံဖြည့်စွတ်ခြင်းတို့ကိုပြုလုပ်ခဲ့
 သည်။အစီအစဉ်(၃)အရ ကော်မတီဝင်များ၏ တာဝန်နှင့်ပစ္စည်းများကိုရှင်းပြပြီး ကော်မ
 တီဖွဲ့စည်းပုံနှင့်တကွ Erlip စီမံကိန်းတွင် တာဝန်ထမ်းဆောင်ခဲ့ဖူးသောသူများကိုပါ ဆန္ဒ
 သဘောထားကောက်ယူပြီး ကော်မတီရွေးချယ်ခြင်းကို မဲပေးရွေးချယ်ခဲ့သည်။ထို့နောက်
 အခက်အခဲမျှော်မှန်းချက်နှင့် လိုအပ်သောစီမံကိန်းများကို အမျိုးသား/သမီး အဖွဲ့ဖွဲ့ပြီးစေ
 ချယ်ခဲ့ရာတွင် စီမံကိန်းလုပ်ငန်းခွဲ (၃) ခုထွက်ပေါ်ခဲ့ပါသည်။ ထွက်ပေါ်လာသောစီမံ
 ကိန်းများကို မဲပေးရွေးချယ်ခဲ့ရာ ဦးစားပေးလုပ်ငန်းများအဖြစ်

① ဒွာအင်း မြေကွင်းပိုင်း ② ဇေယျာပင် ③ ဒွာအင်း မြေကွင်းပိုင်း

ရွေးချယ်ခဲ့ကြသည်။ထို့နောက်ကျေးရွာမှရွေးချယ်ထား
 သော စီမံကိန်းကော်မတီ ဥက္ကဋ္ဌမှ အပိတ်စကားပြောကြားပေးခဲ့ပြီး အစည်းအဝေးကို
 ပြီးဆုံးကြောင်းကြေညာပြီး အစည်းအဝေးကိုပိတ်သိမ်းခဲ့ပါသည်။

ပုံစံ - ၀ - ၀ ကျေးရွာအခြေခံအချက်အလက်များ (Form PC 1)

လယ်ညွှန်ရွက်၊ ကျေးရွာတပ်ရွာသို့ ပထမဆုံးမိတ်ဆက်ပေးသူ၊ လွှားရောက်သောအခါ လူထုစည်းရုံးရေးမှူးသည် ကျေးရွာအခြေခံအချက်အလက်များ၊ ကျေးရွာအချက်အလက်များကို ပေးအပ်ရန် တောင်းဆိုရမည်။ ဤအချက်အလက်များကို ဝက်စပိုင်စီမံကိန်းမိတ်ဆက်အဖွဲ့တွင် လူထုစည်းရုံးရေးမှူးသည် ဤအချက်အလက်များအား ဝက်စပိုင်စီ မှန်ကန်စေရန် လုပ်ဆောင်ရမည်။ ဤအချက်အလက်တွင် လူထုစည်းရုံးရေးမှူးမှ သတင်းအချက်အလက်ထဲသို့ Tablets မှ တဆင့် ဖြည့်သွင်းရမည်။

ကျေးရွာအခြေခံအချက် အမည် ဇန်နဝါရီလ ၂၀၂၀	ကျေးရွာအခြေခံအချက် အမည် ရန်ကင်း ၀၄၄ ၀၅၁၅၇၂၀၃	လူထုစည်းရုံးရေးမှူး၏အမည် ဦးကျော်လှ
ပြည်နယ်တိုင်းအသင်းကြီး ၀၇၀၀၇	မြို့နယ် ဗဟို	ကျေးရွာအုပ်စု ကွင်းဘက်
		ကျေးရွာ ကွင်းဘက်

က၊ လူဦးရေ

လူဦးရေ	အိမ်ထောင်စုအရေအတွက်	ကိုးကွယ်သည့်ဘာသာ	အိမ်ထောင်စုအရေအတွက်
လူဦးရေ (၀) ၁၂၂	၁၂၂	ဘာသာ(၀) ၇၃	၁၂၂
လူဦးရေ (၂) -----		ဘာသာ(၂) -----	
လူဦးရေ (၃) -----		ဘာသာ(၃) -----	
လူဦးရေ(၄) -----		ဘာသာ(၄) -----	
အခြား			
	အရေအတွက်		
မသန်စွမ်းသူများ	၆		
သက်ကြီးရွယ်အိုများ (၆၅ နှစ် နှင့် အထက်)	၁၈		

[Type text] Page 4

စစ်ဘေးရှောင်	
--------------	--

	အမျိုးသား(အရေအတွက်)	အမျိုးသမီး(အရေအတွက်)	စုစုပေါင်းအရေအတွက်
လူဦးရေ			
လူမျိုးစု (၁)----- ဗမာ	214	231	445
လူမျိုးစု (၂)-----			
လူမျိုးစု (၃)-----			
အခြား			
အိမ်ထောင်ဦးစီး	120	2	

(ခ)အခြေခံအဆောက်အအုံ အသုံးအဆောင်များ

စာသင်ကျောင်း	အမှတ် ခြင်္စင်	ကျန်းမာရေး	အမှတ် စင်	ဘာသာရေးအဆောက် အအုံများ	အမှတ် ခြင်္စင်
အထက်တန်းကျောင်း	<input type="checkbox"/>	ဆေးရုံ	<input type="checkbox"/>	စေတီ	<input checked="" type="checkbox"/>
အလယ်တန်းကျောင်း	<input type="checkbox"/>	ကျန်းမာရေးဌာန	<input type="checkbox"/>	ဘုန်းကြီးကျောင်း	<input checked="" type="checkbox"/>
မူလတန်းကျောင်း	<input checked="" type="checkbox"/>	ကျန်းမာရေးဌာနခွဲ	<input type="checkbox"/>	ဟိန္ဒူဘုရားကျောင်း	<input type="checkbox"/>
ပုဂံကျောင်း	<input type="checkbox"/>	ဆေးပေးခန်း	<input type="checkbox"/>	ဓရင်ယာန်ကျောင်း	<input type="checkbox"/>
အခြား	<input type="checkbox"/>	အခြား	<input type="checkbox"/>	ဗလီ	<input type="checkbox"/>
				အခြား	<input type="checkbox"/>
မှတ်ချက်		မှတ်ချက်		မှတ်ချက်	

[Type text]

(ဂ) ကျွမ်းကျင်သူများမှတ်တမ်း (ကျေးရွာတွင်နေထိုင်သော သို့မဟုတ် တခြားရွာမှလာရောက်သောကျွမ်းကျင်သူများ)

(ခ) စာသင်ကျောင်း			(၂) ကုန်းမားဇေး			(၃) လက်မှုပညာရှင်		
	ရွာတွင်နေထိုင်သူ	အခြားရွာမှလာသူ		ရွာတွင်နေထိုင်သူ	အခြားရွာမှလာသူ		ရွာတွင်နေထိုင်သူ	အခြားရွာမှလာသူ
မှလတန်းပြဆရာ/မ	<input checked="" type="checkbox"/>	<input checked="" type="checkbox"/>	ဆရာလန်	<input type="checkbox"/>	<input type="checkbox"/>	လက်သမား	<input checked="" type="checkbox"/>	<input type="checkbox"/>
အထက်တန်းပြဆရာ/မ	<input type="checkbox"/>	<input type="checkbox"/>	လက်ထောက်ကုန်းမားဇေး	<input type="checkbox"/>	<input type="checkbox"/>	ပန်းရံ	<input type="checkbox"/>	<input checked="" type="checkbox"/>
အလယ်တန်းပြဆရာ/မ	<input type="checkbox"/>	<input type="checkbox"/>	အချိုးသမီးကုန်းမားဇေးဆရာမ	<input type="checkbox"/>	<input type="checkbox"/>	လှိုင်စင်ကျွမ်းကျင်ဦးသမား	<input type="checkbox"/>	<input type="checkbox"/>
မူကြံဆရာ/မ	<input checked="" type="checkbox"/>	<input type="checkbox"/>	သားရွာဆရာမ	<input type="checkbox"/>	<input type="checkbox"/>	ရေပိုက်သူယ်သူ	<input type="checkbox"/>	<input type="checkbox"/>
အခြား	<input type="checkbox"/>	<input type="checkbox"/>	ပြည်သူ့ကုန်းမားဇေးလုပ်သား	<input type="checkbox"/>	<input type="checkbox"/>	စက်ပြင်ဆရာ	<input checked="" type="checkbox"/>	<input type="checkbox"/>
မှတ်ချက်			မှတ်ချက်			မှတ်ချက်		

(ဃ) ကျေးရွာသို့ရောက်ရှိနိုင်သည့်လမ်းအခြေအနေ / ကျေးရွာတစ်ရွာသည် ၎င်း၏ကျေးရွာအုပ်စုနှင့် ဆက်သွယ်ထားသောလမ်းအခြေအနေ (အောက်ပါတို့ကိုပိုင်းပါ)

ကျောက်ကြမ်းလမ်း ကတ္တရာလမ်း ကွန်ကရစ်လမ်း မော်တော်ဆိုင်ကယ်လမ်း
 ကျောက်စင်းလမ်း မြေသားလမ်း လူသွားလမ်း အခြား ကန်၊ မြေ၊ စသည့်

(င) ကျေးရွာဖွံ့ဖြိုးမှုစီမံချက်

(၁) လူထုပတ်ဝန်းကျင်ထိခိုက်မှုမရှိစေရန် ကျေးရွာတွင်ကျေးရွာဖွံ့ဖြိုးမှုစီမံချက်ရှိပါသလား? ပိုင်ပါ
 ရှိပါသည်/မရှိပါ/မသိပါ

(၂) ရှိခဲ့ပါလျှင် ဤစီမံချက်ကို ပည်သည့် ဝန်ထုပ်ထွင်းပြင်ဆင်ခဲ့ပါသနည်း? နှစ်-၂၀၁၆/၁၇ မသိပါ

(၃) ဤစီမံချက်ကို ပြုနယ်မှုအတည်ပြုခဲ့ပါသလား? ပြုခဲ့ပါသည်/မပြုခဲ့ပါ /မသိပါ

[Type text]

(စ) ဝဋ်ပျံအကူအပေး

(ဝ) ဤကျေးရွာအုပ်စုပုံစံအရင်းကျေးရွာအုပ်စုအဖွဲ့အစည်းပုံစံအရင်းပညာရေးကဏ္ဍဝေးသနည်း? မိုင်-၁၂၅/မအီပေါ

(၂) ဤကျေးရွာမှ ရင်းကျေးရွာအုပ်စုပုံစံအရင်းလားရာတွင်ကြားမြင်သည့်အဖွဲ့အစည်း

ခြောက်ခုခုရာသီတွင်ကြားရန် ၁၀-၁၂-၂၆ ဝတ်လာရုံ/ဝတ်တော်ဆိုင်ကယ်/မြေလျှင်/လား/ဝတ်တော်တုတ်/

အဖြေ: -----

မိုးရာသီတွင်ကြားရန် ၁၀-၁၂-၂၆ ဝတ်လာရုံ/ဝတ်တော်ဆိုင်ကယ်/မြေလျှင်/လား/ဝတ်တော်တုတ်/

အဖြေ: -----

(ဆ) ပတ်ဝန်းကျင်ဆိုင်ရာသဘာဝဘေးအန္တရာယ်

ဤကျေးရွာတွင်ခေတ်ပြောင်းလဲခဲ့သည့် သဘာဝဘေးအန္တရာယ်ကျရောက်မှုဖြစ် ချိပါသလား။

ပမာဏ ချိပါသည် ချိလျှင်မရှိပါ ၁၂-၁၅-၂၆

(ဇ) ကျေးရွာတွင် ခွဲစည်းထားသော အဖွဲ့အစည်းများ

လူထုထုတ်ပြန်ပုံစံအရင်းပုံစံ ဤကျေးရွာတွင် ကျေးရွာခွဲစည်းရေးအဖွဲ့အစည်း (သို့) ရွာသားများကော်မတီ (သို့) စီမံကိန်းတပ်ဖွဲ့မှ

ခွဲစည်းထားသည့် အဖွဲ့အစည်းများရှိပါသလား။

(၁) စတီပီအယ်

(၂) ပီ.လ.စီ.ရ.ကော်မတီ

(ဈ) အထွေထွေအုပ်ချုပ်ရေး ဦးစီးဌာန (GAD) မှ ပုတ်တမ်းတင်ထားခြင်း

ဤကျေးရွာသည် အထွေထွေအုပ်ချုပ်ရေး ဦးစီးဌာန (GAD) မှ ပုတ်တမ်းတင်ထားမှု ရှိပါသလား။

ပမာဏ ချိပါသည်

ကျေးရွာခေါင်းဆောင်	အမည် <u>အောင်အောင်</u>
	လက်မှတ် <u>အောင်အောင်</u> <u>၀၄.၁၁.၁၉</u>
လူထုစည်းရုံးရေးမှူး	အမည် <u>ဦးကျော်စွာ</u>
	လက်မှတ် <u>ဦးကျော်စွာ</u> <u>၀၄.၁၁.၁၉</u>

ပုံစံ - ၈.၂ - စီမံကိန်းစက်ဝန်းအချိန်စာအုပ် (PC 2)

လယ်ဧွန်မြို့နယ်၊ ကျေးရွာအုပ်စုအတွက် ဥက္ကဋ္ဌအဖြစ် ခန့်အပ်ရမည့်	သက်ဆိုင်ရာလုပ်ငန်းစဉ်/စီမံကိန်း/လက်ထောက်နည်းပညာပူးပေါင်းမှု	စီမံကိန်းစက်ဝန်းအတွက် ပြန်လည်စစ်ဆေးရမည့်
စီမံကိန်းအမျိုးအမည်/လက်ထောက်နည်းပညာအမျိုးအမည် အမည် - <u>၅. ဓလေ့ကျင့်မှု (၅) ထက်ပိုမို</u>		
မ.န.ရံ <u>၂.၁၁.၁၅</u>	စက်ဝန်းအား အမှတ်ကြိမ်ပါ <input type="checkbox"/> စက်ဝန်း(၁) <input type="checkbox"/> စက်ဝန်း(၂) <input type="checkbox"/> စက်ဝန်း(၃) စက်ဝန်း (၄)	
ပြည်နယ်/တိုင်း <u>ချောင်း</u>	မြို့နယ် <u>ယုတော</u>	ကျေးရွာအုပ်စု <u>ကွင်း ဘက်</u>
		ကျေးရွာ <u>ကွင်း ပိုင်း</u>

စီမံကိန်းအောင်မြင်မှုအဆင့်များ	မ.န.ရံ		အစည်းအဝေးတွင် တက်ရောက်သူအရေအတွက်					
	စတင်သည့် မ.န.	ပြီးဆုံးသည့် မ.န.	အမျိုးသား အရေ အတွက်	အမျိုးသမီး အရေ အတွက်	အိမ်ထောင် စုအရ အတွက်	လူမျိုးစုတက်ရောက်သူ အရေအတွက်နှင့် လူမျိုးစုအမည်	အိမ်ထောင် စုပေါင်း	အိမ်ထောင် စု %
၁။ ကျေးရွာစီမံကိန်း မိတ်ဆက်အစည်းအဝေး	၂.၁၁.၁၅	၂.၁၁.၁၅	၅၀	၅၅	၆၅	၁၁ - ၆၅	၁၂၅	
၂။ ကျေးရွာဖွံ့ဖြိုးရေး စီမံချက်အစည်းအဝေး	၅.၁၁.၁၅	၅.၁၁.၁၅	၃၅	၅၇	၆၃	၁၁ - ၆၃	၁၃၅	
၃။ ကျေးရွာအုပ်စု လုပ်ငန်းဆိုင်ရာကြိုတင်ချက်ချသည့်အစည်းအဝေး						၁		
၄။ မြို့နယ်အဆင့်စီမံကိန်းရေးဆွဲရေးနှင့် အကောင်အထည်ဖော်ရေး ကော်မတီ၏ စီမံကိန်း သုံးသပ်မှုအစည်းအဝေး			၀၀	၀၀	၀၀	၀၀		

[Type text]

ပုံစံ - ၀-၃ ကျေးရွာခွဲ ဖြန့်ဝေ ဦးစားပေးအစီအစဉ် (Form PC 3)

လယ်ဧွန်ခွဲ၏ အဆင့်(၃)ကျေးရွာခွဲမှန်းချက်အစဉ်အတိုင်းအပေးပေးသောအခါ ကျေးရွာပိတ်ပိတ် အထောက်အကူပြု
ကော်မတီသည် လူထုစည်းရုံးရေးမှူးအကူအညီဖြင့် ဤပုံစံကိုဖြည့်စွဲအောင် ဖြည့်သွင်းရမည်။

လူထုစည်းရုံးရေးမှူး/ဝန်ထမ်း အမည် ဦး ဝလှော် ဝေယျာ

နေ့စွဲ 5.11.19

ဝက်ဝန်းအား အမှတ်ခြစ်ပါ (✓) □ ဝက်ဝန်း(၀)
□ ဝက်ဝန်း(၂) □ ဝက်ဝန်း(၃) □ ဝက်ဝန်း(၄)

ပြည်နယ်/တိုင်း နေပြည်တော်၊ ဗြိတိန် နေပြည်တော်၊ ကျေးရွာအုပ်စု ကွင်းဘက်၊ ကျေးရွာ ကွင်းပိုင်း

က၊ အဝက်အစဲအတာအလီးများအားဆွေးနွေးခြင်း - ယခုလက်ရှိအခြေအနေတွင်ဤကျေးရွာခွဲ ဖြန့်ဝေပေးရေးအတွက် အဓိကအဝက်အစဲအတာအလီးများသည် ပညာသည်များဖြစ်ပါသည်။ (အမျိုးသား/သမီး အနည်းဆုံးအဝက်အစဲ ၅ ခုစီဖော်ပြပါ)

အုပ်စုခွဲ ဆွေးနွေးမှုများမှ တင်ပြသောအဝက်အစဲအတာအလီးများ

ရွာတွင်း လမ်းမ ကောင်း ၁၁၆၆ အား လာရော့ ကောင်းကွဲ ဖြစ်ပါသည်။	□ ကျား □ မကျား + မ
ကျေးတွင်း မ လှုံ့လောက်အဖွင့်၊ စားနပ်ရိက္ခာ ခက်ခဲ ဖြစ်သည်။	□ ကျား □ မကျား + မ
ရွာတွင်း အဝက်လမ်း မကောင်း၊ မလေး၊ တစ်ရွာ တစ်ရွာအား လာရော့ ခက် ခဲ ပါသည်။	□ ကျား □ မကျား + မ
ကလေးကလေး ကွင်း ကလေး များ နားကျိစွာ ပါ ပါသည်။	✓ ကျား □ မ □ ကျား + မ
	□ ကျား □ မ □ ကျား + မ

ခ၊ မျှော်မှန်ခြင်း- ခန့်ခွဲအမည် (၅) နှစ် အတွင်း ကျေးရွာခွဲ ဖြန့်ဝေ မျှော်မှန်လျာထားချက်များအား တင်ပြပါ။

အုပ်စုခွဲ ဆွေးနွေးမှုများမှ တင်ပြသောအဝက်အစဲအတာအလီးများ

အား ရှေး လာရော့ ကောင်းကွဲ ဖြစ်ပါသည်။ လမ်း ခင်း ချင် ပါသည်။	□ ကျား □ မကျား + မ
ကျေးတွင်း မ လှုံ့လောက်အဖွင့်၊ စားနပ်ရိက္ခာ ခက်ခဲ ဖြစ်သည်။	□ ကျား □ မကျား + မ
အား လာရော့ လှည့်လည် လာရော့ မွှား ခက် ကျိစွာ ဖြစ်ပါသည်။	□ ကျား □ မကျား + မ
လမ်းဖွင့်အဖွင့် များ ကောင်းကွဲ ဖြစ်ပါသည်။	✓ ကျား □ မ □ ကျား + မ

[Type text]

□ ကျား □ မ □ ကျား+ မ

၁။ လူထုစီမံကိန်း၏ လာမည့် (၄)နှစ်အတွက် အကျိုးပင်သော ဦးစားပေး ဖွံ့ဖြိုးတိုးတက်မှု လုပ်ငန်း အစီအစဉ်များအားဖော်ပြပါ။

ဦးစားပေးအဆင့်	ကျေးရွာအတွက် ဦးစားပေး ဖွံ့ဖြိုးတိုးတက်မှု လုပ်ငန်းစဉ်များ	အဆိုပြုသူ (အမျိုးသားများ/ အမျိုးသမီးများ/ အမျိုးသား+ အမျိုးသမီး)	အခန်းကဏ္ဍ	ဦးစားပေး အဆင့် သတ်မှတ်ချက်	ခန့်မှန်း ကုန်ကျစရိတ်	အကျိုးခံစားခွင့်ရှိသူ နှင့် မှန်းခြေအရေအတွက်		
						ကျား	မ	စုစုပေါင်း
၁	ရွာတွင်း ကွန်ကရစ် လမ်း ခင်း ဖြစ်	ကမ္ဘိုး.သာ + ကမ္ဘိုး.အု	လမ်းပန်း အကွယ်ရေး	1	31,000,000	260	286	516
၂	ကျေးရွာတွင်း ရေ အဖျော်	ကမ္ဘိုး.သာ + ကမ္ဘိုး.အု	ကျေးရွာ အဖွဲ့အစည်း	၂	5,000,000	260	286	516
၃	ရွာတွင်း အက်ကရီ ကျွန်း	ကမ္ဘိုး.သာ + ကမ္ဘိုး.အု	လမ်းပန်း အကွယ်ရေး	၅	10,000,000	260	286	516
၄								
၅								

၂။ လူထုစီမံကိန်း၏ လာမည့် (၄) နှစ်အတွက် အကျိုးပင်သော ဦးစားပေး ဖွံ့ဖြိုးတိုးတက်မှု လုပ်ငန်း အစီအစဉ်များအားဖော်ပြပါ။

အဆင့်	ကျေးရွာအတွက် ဦးစားပေး ဖွံ့ဖြိုးတိုးတက်မှု လုပ်ငန်းစဉ်များ	အဆိုပြုသူ (အမျိုးသားများ/ အမျိုးသမီးများ/ အမျိုးသား+ အမျိုးသမီး)	အခန်းကဏ္ဍ
၁	လက်ပြုစားရေး အဖွဲ့	ကမ္ဘိုး.သာ	Livelihoods
၂			
၃			
၄			
၅			

ခေါင်းစောင်၊ ကျေးရွာစီမံကိန်းအထောက်အကူပြုကော်မီတီမှအတည်ပြုသည်။

အမည် ဒေါ်ခင်ကျွန်း လက်မှတ် [Signature] နေ့စွဲ 5.11.19

တက္ကသိုလ် ဦးစားပေးလုပ်ငန်းချုပ်ပေးသူ

ကွင်းပိုင်း ကျေးရွာ

ကဏ္ဍ	ဦးစားပေးအဖွဲ့	လုပ်ငန်းအမျိုးအစား	အဆိုပြုသူ(အမျိုးအမည်)			ခုနှစ်	တောင်းပန်မှုအစွဲအစည်း (ဆို)သူ	မှတ်ချက်
			ကျား	မ	ကျား+မ			
အခြေခံအောက်အဖွဲ့ကဏ္ဍ (လမ်း/တံတား/ရေပိုက်/ရေဖျော်စေ့)	၀							
	၂	ကျေးရွာတစ်ခုလုံး			✓	၂၀၂၀		
	၃	ကျေးရွာတစ်ခုလုံး			✓	၂၀၂၀	ကုန်ဆုံးဖြစ်ပါသည်	
	၄					...		
	၅							
လူမှုဝန်ထမ်းကဏ္ဍ (ပညာရေး/ ကျန်းမာရေး နှင့် ဆိုင်ခန်းများဆောက်လုပ်ရေးနှင့် အခြားလုပ်ငန်းများ)	၀							
	၂							
	၃							
	၄							
	၅							
သင်တန်းပေးပို့ရေးကဏ္ဍ (ပညာရေး/ ကျန်းမာရေး နှင့် ဆိုင်ခန်းများဆောက်လုပ်ရေးနှင့် အခြား လုပ်ငန်းများ)	၀							
	၂							
	၃							
	၄							
	၅							
သဘာဝဘေးအန္တရာယ် လျှော့ချရေးကဏ္ဍ	၀							
	၂							
	၃							
	၄							
	၅							
အခြားကဏ္ဍ (အခြားအဖွဲ့အစည်းများ/ လူမှုဝန်ထမ်း နှင့် အခြားအဖွဲ့အစည်းများမှ အားပေးပံ့ပိုးမှုများနှင့် အခြားအဖွဲ့အစည်းများ)	၀							
	၂	ကျေးရွာတစ်ခုလုံး	✓			၂၀၂၀		
	၃							
	၄							
	၅							