

ပြည်ထောင်စုသမ္မတ မြန်မာနိုင်ငံတော်အစိုးရ  
စိုက်ပျိုးရေး၊ မွေးမြူရေးနှင့်ဆည်မြောင်း ဝန်ကြီးဌာန  
ကျေးလက်ဒေသဖွံ့ဖြိုးတိုးတက်ရေး ဦးစီးဌာန  
နေဖြူမြို့နယ်  
လူထုဗဟိုပြုစီမံကိန်း (ဒုတိယနှစ်စက်ဝန်း)

National Community Driven Development Project (NCDDP)



ကျေးရွာဖွံ့ဖြိုးရေးအစီအစဉ်  
Village Development Plan (VDP)  
ကွင်းမကျေးရွာ၊ ကန်ဖွန်းကွင်းကျေးရွာအုပ်စု

မာတိကာ

- ၁။ မြို့နယ်မြေပုံ
- ၂။ ကျေးရွာအုပ်စုမြေပုံ
- ၃။ ကျေးရွာအုပ်စုတွင်ပါဝင်သောကျေးရွာများစာရင်း
- ၄။ ကျေးရွာသမိုင်းကြောင်း
- ၅။ လူထုပူးပေါင်းပါဝင်သော လူမှုဆန်းစစ်ခြင်းနှင့် အကဲဖြတ်ခြင်းလုပ်ငန်းစဉ်(PSA/PRA)  
အကျဉ်းချုပ်ဇယား
- ၆။ ကျေးရွာဖွံ့ဖြိုးရေးအစီအစဉ်အတွက် အသုံးပြုခဲ့သောPRA tools များနှင့် တစ်ခုချင်းစီအတွက် သုံးသပ်ချက်များ
  - ၆.၁။ ကျေးရွာလူမှုရေးနှင့်အရင်းအမြစ်ပြမြေပုံ(Social and Resource Map)
  - ၆.၂။ ရာသီခွင်ပြ -ပြက္ခဒိန်(Seasonal Calender)
  - ၆.၃။ ဥစ္စာဓနကြွယ်ဝမှုအဆင့်သတ်မှတ်ခြင်း(Wealth Ranking)
  - ၆.၄။ ကျား-မပင့်ကူအိမ်သုံးသပ်ခြင်း(Spider Diagram)
  - ၆.၅။ ပိုင်ဆိုင်မှုသုံးသပ်ခြင်း(Asset Mapping)
  - ၆.၆။ အဖွဲ့အစည်းချိတ်ဆက်မှုဇယား(Venn Diagram)
- ၇။ ကော်မတီဝင်များရွေးချယ်ခြင်းနှင့်ကျေးရွာဖွံ့ဖြိုးရေးအစီအစဉ်ဆောင်ရွက်မှု မှတ်တမ်းဓါတ်ပုံများ
- ၈။ ကျေးရွာကော်မတီဝင်များစာရင်း
- ၉။ ကျေးရွာအခြေခံအချက်အလက် ပုံစံ ၁-၁(PC-1)
- ၁၀။ စီမံကိန်းစက်ဝန်းအချိန်ဇယား ပုံစံ ၁-၂(PC-2)
- ၁၁။ ကျေးရွာဖွံ့ဖြိုးရေးဦးစားပေးအစီအစဉ် ပုံစံ ၁-၃(PC-3)
- ၁၂။ ကျေးရွာအခြေခံအချက်အလက် ပုံစံ ၁-၁(PC-1)
- ၁၃။ စီမံကိန်းစက်ဝန်းအချိန်ဇယား ပုံစံ ၁-၂(PC-2)
- ၁၄။ ကျေးရွာဖွံ့ဖြိုးရေးဦးစားပေးအစီအစဉ် ပုံစံ ၁-၃(PC-3)
- ၁၅။ ကျေးရွာပထမအကြိမ် အစည်းအဝေးမှတ်တမ်း
- ၁၆။ ကျေးရွာဒုတိယအကြိမ် အစည်းအဝေးမှတ်တမ်း
- ၁၇။ ကဏ္ဍအလိုက်ဦးစားပေးဖွံ့ဖြိုးရေးလုပ်ငန်းစဉ်များ

# မြို့နယ်မြေပုံ

## ခနုဖြူမြို့နယ်

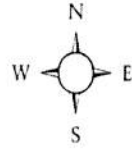

ခနုဖြူမြို့နယ်  
 ဧရိယာ: ၁၀၀၀၀ ဧက  
 စတုဂံ: ၁၀၀၀၀ ဧက



- အဓိကအရာ**
- ၁။ တိုင်းနယ်နယ်နိမိတ်: - - - - -
  - ၂။ ခရိုင်နယ်နယ်နိမိတ်: - - - - -
  - ၃။ မြို့နယ်နယ်နယ်နိမိတ်: - - - - -
  - ၄။ ကျေးရွာအုပ်စုနယ်နယ်နိမိတ်: - - - - -
  - ၅။ မြစ်ချောင်း/တူးမြောင်း:
  - ၆။ ကားလမ်း:
  - ၇။ ရထားလမ်း:



အုပ်စုတွင်ပါဝင်သော ကျေးရွာများစာရင်း

စဉ်	ကျေးရွာအမည်	အိမ်ထောင်စု	ကျား	မ	လူဦးရေစုစုပေါင်း
၁။	ကဏ္ဍန်းကွင်း	၉၀	၁၇၄	၁၅၆	၃၃၀
၂။	ကျွန်းမက်ရိုး	၅၄	၁၁၂	၁၂၂	၂၃၄
၃။	အိုင်အင်း	၄၁	၈၃	၉၅	၁၇၈
၄။	ဇီးပင်အင်း	၃၃	၆၂	၇၄	၁၃၆
၅။	ညောင်ခြေထောက်	၃၃	၆၈	၆၆	၁၃၄
၆။	မရမ်းကုန်း	၅၁	၉၅	၁၂၁	၂၁၆
၇။	ကွင်းမ	၁၀၆	၂၁၄	၂၁၀	၄၂၄
၈။	အလယ်စု	၁၂၂	၂၄၉	၂၄၁	၄၉၀
၉။	ဆိပ်ကြီး	၁၈၀	၃၅၃	၃၇၄	၇၂၇
၁၀။	သနီဖျာ	၂၃	၃၇	၄၄	၈၁
၁၁။					
၁၂။					
၁၃။					
၁၄။					
၁၅။					
၁၆။					

## ကျေးရွာသမိုင်းကြောင်း

ကွင်းမကျေးရွာသည် လွန်ခဲ့သော နှစ်ပေါင်း(၁၀၀)ကျော်ခန့်က စတင်ရွာတည်ခဲ့ပါသည်။ ယခင်ကကျေးရွာ တွင်အိမ်ခြေ(၁၅) လုံးသာရှိပြီး လူဦးရေ(၃၅)ယောက်ခန့် သာရှိခဲ့ပါသည်။ ကျေးရွာတွင်သစ်ပင် ချုံနွယ်များစွာ ပေါက်ရောက်လျက်ရှိပါသည်။ မြန်မာနိုင်ငံကို အင်္ဂလိပ်များ သိမ်းပိုက်သော ကာလတွင်ခေတ်တွင်အင်္ဂလိပ်မင်းများ သည်ဤကျေးရွာတွင် နေထိုင်ခဲ့ကြပါသည်။ အင်္ဂလိပ်များနေစဉ်က ကွင်းပြင်အလယ်တွင် ရေအိုင်ကြီးတစ်ခုရှိပါသည်။ ထိုအိုင်ကြီးကိုအစွဲပြု၍ ကွင်းမဟုတ်ဘဲတွင်ခဲ့ပါသည်။ ကွင်းမကျေးရွာသည် ဗမာလူမျိုးများဖြစ်ပြီး ဗုဒ္ဓဘာသာကိုးကွယ်ကြပါသည်။ကွင်းမကျေးရွာ သည်အသက်မွေဝမ်းကြောင်း လုပ်ငန်းအဖြစ်လယ်လုပ်ငန်းနှင့်တံငါလုပ်ငန်းဖြစ်ပါသည်။ကွင်းမကျေးရွာသူ ကျေးရွာသားများ သည်စည်းလုံးညီညွတ်စွာ နေထိုင်ကြပါသည်။



လူထုဗဟိုပြု စီမံကိန်း

ကွင်းမ ကျေးရွာ၏ လူထုပူးပေါင်းပါဝင်သောလူမှုဆန်းစစ်ခြင်းနှင့်အကဲဖြတ်ခြင်းလုပ်ငန်းစဉ် (PSA/PRA)  
အကျဉ်းချုပ်

စဉ်	အကြောင်းအရာ	ရက်စွဲ	ဦးတည်အုပ်စု	တက်ရောက်သူ			အဓိကဆွေးနွေးချက်များ
				ကျား	မ	ပေါင်း	
၁	ကျေးရွာသမိုင်းကြောင်း (Village History)	ခါစေ့-ခါး	ကျေးရွာအကြောင်းကိုသိသိသောရပ်မိ၊ရပ်ဖ (အမျိုးသား၊သမီး)များ ကျေးရွာအုပ်ချုပ်ရေးမှူး	၄	၄	၈	ကျေးရွာလူမှုစီးပွားအုပ်စုများခွဲခြား ဘေးသတ်မှတ်နိုင်ရေးအတွက် က်အခြေခံစံနှုန်းမျ များကိုရွာသူရွာသားများနှင့်အတူ တူဆွေးနွေး၍အမားသေဘာတူဆံ့ ဝး ဂျပတ္တတူတူပုခင်း။
၂	ကျေးရွာလူမှုရေး၊ စီးပွားရေး အရင်းမြစ်ပြမြေပုံ (Social and Resource Map)	ခါစေ့-ခါး	ကျေးရွာသူ/သားများနှင့် မြေပုံရေးဆွဲတာက တက်သူ ကော်မတီ တီဝင်အချို့နှင့် ကျေးရွ ရွာကြောင်းကိုနံ့ စပ်စပ်သိသောလူငယ် လေးများ	၅	၅	၁၀	ကျေးရွာစီးပွားရေးအရင်းအမြစ်များ၊ လမ်းပန်းဆက်သွယ်ရေးအခြေ အနေ၊ သောက်သုံးရေ ရရှိမှု၊ ပညာရေးကျန်းမာရေးလိုအပ်ချက်၊ အလုပ်အကိုင်အခွင့်အလမ်း ဝးဖန်တီးနိုင်မှုများကိုဆွေးနွေးခြင်း။
၃	ရာသီခွင်ပြကွဲဒီနံ (Seasonal Calendar)	ခါစေ့-ခါး	ကော်မတီဝင်များ(ကျား၊ မ)တောင်သူလယ်သမား၊ လက်လုပ်လက်စား၊ ဈေး ဝးသည်များနှင့်လယ် လုပ်သားများ (အမျိုးသား၊အမျိုးသမီး)	၆	၆	၁၂	ကျေးရွာတွင် ရာသီအလိုက် လုပ်ကိုင်ဆောင်ရွက်နေသော အလုပ်အကိုင်များ၊ ဝင်ငွေရရှိမှုများ၊ နှင့် ပွဲတော်ရက်များအကြောင်း ဆေ ဆွေးနွေးခြင်း
၄	ချမ်းသာကြွယ်ဝမှု အဆင့်ခွဲခြားဥပမာပြဇယား (Wealth Ranking)	ခါစေ့-ခါး	ကျေးရွာသူ/သားများနှင့် အုပ်ချုပ်ရေးမှူး၊ ကော်မတီ မတီဝင်များ	၈	၁၀	၁၈	ကျေးရွာအတွင်းရှိဥစ္စာနေပိုင်ဆိုင်မှု မှုအား အဆင့်ခွဲခြားခြင်း။
၅	အဖွဲ့အစည်းချိတ်ဆက်ပြမြေပုံ (Venn Diagram)	ခါစေ့-ခါး	ကျေးရွာအတွင်းရှိအဖွဲ့ စည်းများ၊ ကျေးရွာသူ သူ၊ကျေးရွာ သားများ	၅	၁၀	၁၅	ကျေးရွာအတွင်းရှိ လက်ရှိဖွဲ့စည်းထားသောအဖွဲ့ အစည်းများနှင့် ချိတ်ဆက်ပြီးလုပ်ဆောင်နေပုံအာ အား ဆွေးနွေးခြင်း။
၆	ပိုင်ဆိုင်မှုအရင်းအမြစ် (Access to control over)	ခါစေ့-ခါး	ကျေးရွာသူ/သားများ	၇	၈	၁၅	အမျိုးသားနှင့်အမျိုးသမီးများ ပိုင်ဆိုင်မှုအရင်းအမြစ်များ
၇	အမျိုးသား၊ အမျိုးသမီးအခြေအနေသံ ဝးသပ်ချက်ပြမြေပုံ (Spider Web)	ခါစေ့-ခါး	ကျေးရွာသူ/သားများ	၂၀	၂၀	၄၀	ကျေးရွာအတွင်းရှိ အမျိုးသား၊ အမျိုးသမီးများ၏ စွမ်းဆောင်ရည်အပိုင်း၊ ပညာရေး၊ အလုပ်အကိုင်၊ ခေါင်းဆောင်မှု၊ ရပ်ရေးရွာရေးပူးပေါင်းပါဝင်မှုနှင့် အလုပ်အကိုင်အခွင့်အလမ်းများ အား အမျိုးသား၊အမျိုးသမီး နှိုင်းယှဉ်ဆွေးနွေးခြင်း။

ကွင်းမကျေးရွာ၏ လူထုပူးပေါင်းပါဝင်သောလူမှုဆန်းစစ်ခြင်းနှင့်အကဲဖြတ်ခြင်းလုပ်ငန်းစဉ် (PSA/PRA)  
အကျဉ်းချုပ်

စဉ်	အကြောင်းအရာ	ရက်စွဲ	ဦးတည်အုပ်စု	တက်ရောက်သူ			အဓိကဆွေးနွေးချက်များ
				ကျား	မ	ပေါင်း	
၈	ကျေးရွာ၏ (၅) နှစ်စာ ဦးစားပေး ဖွံ့ဖြိုးရေးအစီအစဉ် (Metric Ranking)	၂၀၀၇.၅.၈	ကျေးရွာသူ/သားများ၊ ကော်မတီဝင်များ၊ ရပ်မိရပ်ဖများ၊ ကျေးရွာ အတွင်းရှိအဖွဲ့အစည်း ဦးစားပေးများ။	၃၆	၃၆	၇၂	ကျေးရွာအတွက်လိုအပ်သော အဆောက်အအုံ၊ပိုင်းဆိုင်ရာနှင့် စီးပွားရေး၊လူမှုရေးနှင့်ကျန်းမာရေး အတွက် လုပ်ဆောင်ချင်သော လုပ်ငန်းများ၊ လုပ်ဆောင်မည့်သူများအား ကြိုတင်ဆွေးနွေးခြင်း။
၉	ကျေးရွာအုပ်စု၏ ဖွံ့ဖြိုးရေး အစီအစဉ်ပြဇယား (VTDP)	၂၀၀၇.၉.၁၀	ကျေးရွာအုပ်စု ကော်မတီဝင်များ။	၂၈	၁၂	၄၀	ကျေးရွာအုပ်စုအတွက် ပိုမို၍အရေးကြီးသော လုပ်ငန်းများကို ဦးစားပေးအဆင့်သတ်မှတ်ကာ အရင်ဆုံးပြုလုပ်ရန် ဆွေးနွေးခြင်း။



၁။ ဓနုဖြူမြို့နယ်၊ ကဖွန်းကွင်းကျေးရွာအုပ်စု၊ ကွင်းမကျေးရွာ လူမှုရေးအရင်းအမြစ်ပြင်ပုံ

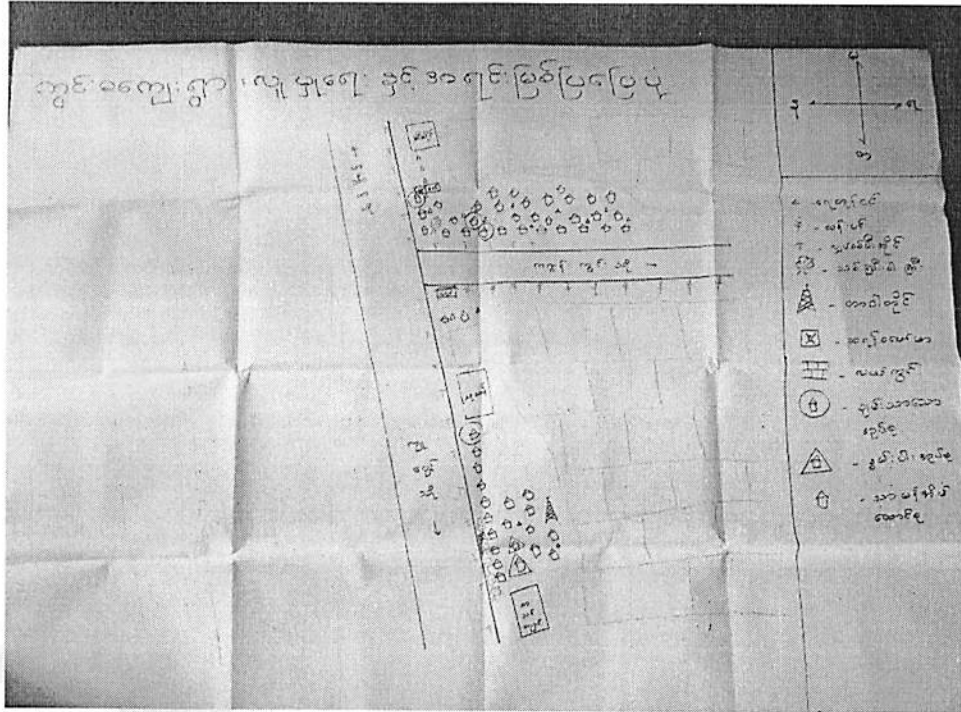

ဆွေးနွေးခြင်းနှင့် ဆန်းစစ်ခြင်း

ကွင်းမကျေးရွာသည် ဧရာဝတီတိုင်းဒေသကြီး၊ ဓနုဖြူမြို့နယ်၊ ကဖွန်းကွင်းအုပ်စုတွင် ပါဝင်တည်ရှိပါသည်။ အိမ်ထောင်စု(၁၀၆)စုရှိပြီး၊ အမျိုးသား(၂၁၄)ဦး၊ အမျိုးသမီး(၂၁၀)ဦး နေထိုင်ကြပါသည်။ ကျေးရွာတွင် ဗမာလူမျိုးများ နေထိုင်ကြပြီး ဗုဒ္ဓဘာသာကိုးကွယ် ကြပါသည်။ အဓိက အသက်မွေးဝမ်းကြောင်း လုပ်ငန်းမှာလယ်လုပ်ငန်း နှင့်တံငါလုပ်ငန်းဖြစ်ပြီး ကျပန်းများ လုပ်ကိုင် အသက်မွေးသူများ လည်းရှိကြပါသည်။ ရွာ၏အနောက်ဘက်တွင် ရှားခဲဟင်္သာတကားလမ်းမကြီး ရှိပါသည်။ လမ်းမကြီး၏ဘေးတွင် ရှားခဲအင်းရှိပါသည်။ ထိုအင်းတွင်သွား ရောက်လုပ်ကိုင်သူများ လည်းရှိပါသည်။ ရွာ၏အရှေ့ဘက်တွင် ကဖွန်းကွင်းကျေးရွာ ရှိပါသည်။ ရွာ၏မြောက်ဘက်တွင် ကျွန်မက်ရိုးကျေးရွာ ရှိပါသည်။

လူထုပတ်ဝန်းကျင် စီမံကိန်း

လမ်းပန်းဆက်သွယ်ရေး

ကွင်းမကျေးရွာသည် တချို့အိမ်များမှာ လမ်းမရှိသည့်အိမ်များလည်းရှိပါသည်။ ခြံတစ်ခြံထဲ တွင်မိသားစု အိမ်ငါးအိမ်/ခြောက်အိမ် စု၍နေကြပါသည်။ ကျေးရွာချင်းဆက်လမ်းများလည်း ကောင်းမွန်ပါသည်။

သောက်သုံးရေ

ကွင်းမကျေးရွာ၏ ရေများမှာရေဝါ၍ အဝတ်လျှော်ရာ တွင်အဆင်မပြေပါ။ သန့်ရှင်းသော သောက်သုံးရေသန့်တွင်းမရှိပါ။ တုံ့ကင်များရှိသောကြောင့် ရေသုံးစွဲရာတွင် လုံလောက်မှုရှိပါသည်။

ကျန်းမာရေး

ကျန်းမာရေး ဆေးပေးခန်းမရှိ၍ ကျန်းမာရေး မကောင်းသောအခါ ရှားခဲဆေးရုံသို့ သွားရောက်ကုသရပါသည်။ ရှားခဲဆေးရုံနှင့် နီးသည့်အတွက်အဆင်ပြေပါသည်။

အနှစ်ချုပ်

ကွင်းမကျေးရွာ သည်အမျိုးသားနှင့်အမျိုးသမီးများ အလုပ်အကိုင်ရှားပါ၍ အခြားမြို့များသို့ သွားရောက်လုပ်ကိုင်ရပါသည်။ အမျိုးသမီးများ တနိုင်တပိုင်ဝင်ငွေမရှိ သည့်အခက်အခဲရှိပါသည်။ ရင်းနှီးငွေမရှိသည့်အခက်အခဲရှိပါသည်။ စီးပွားရေးအဆင်မပြေမှုများ လည်းရှိပါသည်။ သောက်ရေ သုံးရေမသန့်သော အခက်အခဲလည်း ရှိနေပါသေးသည်။

ပါဝင်ဆွေးနွေးသူ - ကျား (၅) ဦး၊ မ ( ၅ ) ဦး

လူထုဗဟိုပြု စီမံကိန်း

၂။ ဓနုဖြူမြို့နယ်၊ ကဇွန်းကွင်းကျေးရွာအုပ်စု၊ ကွင်းမကျေးရွာ ရာသီခွင်ပြ ပြက္ခဒိန်

အကြောင်းအရာ	၁	၂	၃	၄	၅	၆	၇	၈	၉	၁၀	၁၁	၁၂
၁. ရာသီဥတု	☀	☀	☀	☀	☀	☀	☀	☀	☀	☀	☀	☀
၂. ကျန်းမာရေး	-	-	-	↓	↓	↓	↓	↓	↓	↓	↓	-
၃. စီးပွားရေး	✓	✓	×	×	×	×	✓	✓	✓	✓	✓	✓
၄. လမ်းပန်းဆက်သွယ်ရေး	///	///	///	///	///	///	///	///	///	///	///	///
၅. သောက်သုံးရေး												
၆. တာဝါလုပ်ငန်း	###	-	-	-	-	-	-	###	###	###	###	###
၇. စိုက်ပျိုးရေး	-	-										-

ဆွေးနွေးခြင်းနှင့် ဆန်းစစ်ခြင်း

ကွင်းမကျေးရွာတွင်အဓိက အသက်မွေးဝမ်းကြောင်းအနေနှင့်လယ်လုပ်ငန်း နှင့် ရေလုပ်ငန်းကိုအဓိက လုပ်ကိုင်၍ကပ်ပါး လုပ်ကိုင်သူများ လည်းရှိပါသည်။ စိုက်ပျိုးရေးကို နယုန်၊ ဝါဆို၊ ဝါခေါင်၊ တော်သလင်းလများတွင်စပါးစိုက်ပျိုးကြ၍ သီတင်းကျွတ် ၊ တန်ဆောင်မုန်း လများတွင်စပါးပေါ်ပါသည်။ မတ်ပဲကို နတ်တော်လတွင် ကျွဲ၍ တပို့တွဲလ၊ တပေါင်း ၊ တန်ခူးလများတွင် မတ်ပဲကိုရိတ်သိမ်းကြပါသည်။ ကျန်းမာရေးတွင် ဝါဆို၊ ဝါခေါင်၊ တော်သလင်း၊ သီတင်းကျွတ် တန်ဆောင်မုန်းနတ်တော်၊ ပြာသိုလတွေမှာ သွေးလွန်တုပ်ကွေးရောဂါ အဖြစ်များပါသည်။ လမ်းပန်းဆက်သွယ်ရေး တွင်မိုးတွင်းအခါ သွားလာရေး အဆင်မပြေပါ။ သောက်သုံးရေးတွင်သန့်ရှင်းသောသောက်သုံး ရေသန့်မရရှိပါ။ သုံးရေအတွက်အဆင်ပြေပါသည်။ တန်ခူး ၊ နတ်တော် ၊ ပြာသို ၊ တပို့တွဲ ၊ တပေါင်းလများ တွင်တံငါလုပ်ငန်းများ လုပ်ကိုင်ကြသည်။ စီးပွားရေးတွင်တန်ခူး ၊ ကဆုန် ၊ ပြာသို ၊ တပို့တွဲ ၊ တပေါင်းလများ တွင်စီးပွားရေးအသင့် အတင့်ကောင်းပါသည်။

အနှစ်ချုပ်

ကွင်းမကျေးရွာ တွင်အလုပ်အကိုင်ရှားပါး ၍အခြားမြို့ရွာများသို့ သွားရောက်လုပ်ကိုင်ကြရပါသည်။ တနေ့လုပ်တနေ့စား လုပ်ကိုင်ကြသူ များပြားပါသည်။

ပါဝင်ဆွေးနွေးသူ - ကျား (၆) ဦး၊ မ (၆) ဦး

၃။ ဓနဖြူမြို့နယ်၊ ကဏ္ဍန်းကွင်းကျေးရွာအုပ်စု၊ ကွင်းမကျေးရွာ ဥစ္စာဓနကြွယ်ဝမှုဇယား

ကွင်းမကျေးရွာ ၊ ဥစ္စာဓန ကြွယ်ဝမှုဇယား		၃.၈. ၂၀၁၈	
အသင်း	သတ်မှတ်ချက်များ	အိမ်ထောင်စုအရေအတွက်	ရာခိုင်နှုန်း
ချမ်းသာ	ဆန်စိတ် (သမား ၊ ကောက်ရိတ်စက်) ၊ လယ်ဆွဲစက်၊ လယ် (၃၀)ဧက ၊ တိုက်ခိမ် (၁) ၊ ဝင်ရောက်လုပ်ငန်း	၄	၄%
အသင်္ဂတဓိ	ဆိုင်ကယ် (၁) ၊ ဆိုင်ကယ် (၁) ၊ ဝါအိမ် (၈) ၊ ဝါအိမ် (၁) ၊ ဝါအိမ် (၁) ၊ ဝါအိမ် (၁) ၊ ဝါအိမ် (၁) ၊ ဝါအိမ် (၁)	၁၀၀	၉၄%
ဆင်းရဲ	ဝါအိမ် (၁) ၊ ဝါအိမ် (၁)	၂	၂%
ဆွေးနွေးသူ	ကျား - ၈ မ - ၁၀ ပေါင်း - ၁၈		

ဆွေးနွေးခြင်းနှင့် ဆန်းစစ်ခြင်း

ကွင်းမကျေးရွာတွင် နွမ်းပါးသော အိမ်ခြေ(၂)အိမ်ရှိပါသည်။ နွမ်းပါးသူများသည် ဝါအိမ် ဝါးဖမ်းပိုက်ပိုင်ဆိုင်ကြပြီးကျားလုပ်ကိုင် ကြသူများလည်းရှိပါသည်။ ချမ်းသာသော အိမ်ထောင်စု မှာ(၄)အိမ်ထောင်စုရှိပြီး ဆန်စက်တစ်လုံး၊ ကောက်ရိတ်စက်၊ လယ်ထွန်စက်၊ ဆိုင်ကယ် ၊ လယ်(၃၀) ဧက၊ တိုက်အိမ်နှင့် ဝင်ငွေရလုပ်ငန်းများ ပိုင်ဆိုင်ကြသည်။ အသင့်အတင့် အိမ်ထောင်စုမှာ(၁၀၀) အိမ်ထောင်စုရှိပြီး ဆိုင်ကယ် ၊ ဆိုက်ကား ၊ တစ်စီး ၊ ဝါအိမ် ၊ လှေတစ်စီး ၊ ဝါးဖမ်းပိုက် ၊ စက်ဘီးတစ်စီး ပိုင်ဆိုင်ကြသည်။ ကွင်းမကျေးရွာ တွင်အသင့်အတင့် အိမ်ထောင်စုပိုများနေသည့် အကြောင်းရင်းမှာ အလုပ်အကိုင်ရှားပါးခြင်း၊ မှီခိုသူများပြားခြင်းနှင့် မသန်စွမ်းသူများ လည်းရှိသောကြောင့်ဖြစ်ပါသည်။ အလုပ်အကိုင်အခွင့်အလမ်း ဖန်တီးပေးခြင်း၊ အမျိုးသမီးများအတွက် တန်ဖိုးတင်အလုပ်များ ရှိလျှင်ပို၍အဆင်ပြေပါမည်။ အားလပ်ချိန်များ တွင်စွမ်းဆောင်ရည် မြှင့်တင်ရေးအစည်းအဝေးများ ပြုလုပ်ပေးခြင်း ဖြင့်ဆင်းရဲနွမ်းပါးမှုကို တတ်နိုင်သလောက် လျော့ချပေးနိုင်မည်ဟု မျှော်လင့်ပါသည်။ စီမံကိန်းလုပ်ငန်းများ လုပ်မည်ဆိုပါကစီမံကိန်း လုပ်ငန်းခွဲတွင်ဝင်ရောက်လုပ်ကိုင်သည့် အတွက်ဆင်းရဲနွမ်းပါးမှု ကိုလျော့ချလာနိုင်မည်ဖြစ်ပါသည်။

အနစ်ချုပ်

နွမ်းပါးခြင်းမှာ အလုပ်အကိုင်အခွင့်အလမ်းရှားပါးခြင်း ၊ ဝင်ငွေထွက်ငွေမမျှတခြင်း ရင်းနှီးမတည်ငွေ မရှိခြင်းကြောင့် စီးပွားရေး အခက်အခဲရှိခြင်းတို့ကြောင့်ဖြစ်ပါသည်။

ပါဝင်ဆွေးနွေးသူ - ကျား (၈) ဦး၊ မ (၁၀) ဦး

၄။ နေဖြူမြို့နယ်၊ ကဇွန်းကွင်းကျေးရွာအုပ်စု၊ ကွင်းမကျေးရွာပင့်ကူအိမ်သုံးသပ်ခြင်း

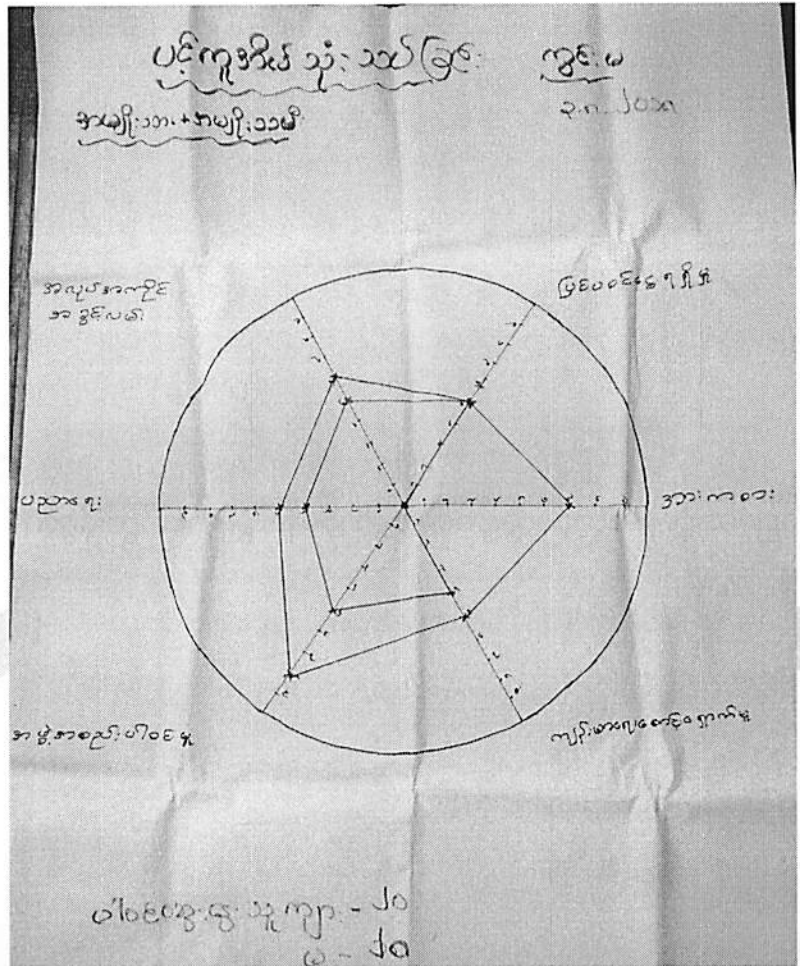

ဆွေးနွေးခြင်းနှင့် ဆန်းစစ်ခြင်း

ကွင်းမကျေးရွာရှိ အမျိုးသားများနှင့် အမျိုးသားများသည် ပြင်ပဝင်ငွေရရှိမှု တွင်တန်း တူ ဖြစ်ပါသည်။ အလုပ်အကိုင်အခွင့်အလမ်း၊ ပညာရေးတို့တွင်အမျိုးသမီးများထက် အမျိုးသားများ (၁၀)ရာခိုင်နှုန်း ပိုများနေသည်။ အဖွဲ့အစည်းပါဝင်မှုများတွင်အမျိုးသမီးများအခွင့်အရေးအလွန်နည်း ပါးနေသည်ကို တွေ့ရပါသည်။ ကျန်းမာရေးစောင့်ရှောက်မှု တွင်အမျိုးသမီးများထက်နှင့်အမျိုးသား များပို၍ရရှိပါသည်။ အားကစားတွင်အမျိုးသမီးများ လုံးဝပါဝင်မှုမရှိပါ။ တချို့နေရာတွေမှာ အမျိုးသမီး များအတွက်အခွင့်အရေး မရရှိကြပါ။

အနှစ်ချုပ်

အမျိုးသမီးများ သည်အမျိုးသားများနှင့်တန်းတူ အခွင့်အရေးမရရှိပါ။ ထို့ကြောင့်အမျိုးသမီး များအားတန်းတူ အခွင့်အရေးရရှိအောင် ဆွေးနွေးပွဲများပြုလုပ်ပေး၍ ဖေးမကူညီသင့် ပြီးနေရာပေး သင့်ပါသည်။

ပါဝင်ဆွေးနွေးသူ - ကျား (၂၀) ဦး၊ မ (၂၀) ဦး

၅။ ဓနဖြူမြို့နယ်၊ ကဇွန်းကွင်းကျေးရွာအုပ်စု၊ ကွင်းမကျေးရွာ အရင်းအမြစ်ထိန်းချုပ်မှုပုံစံ

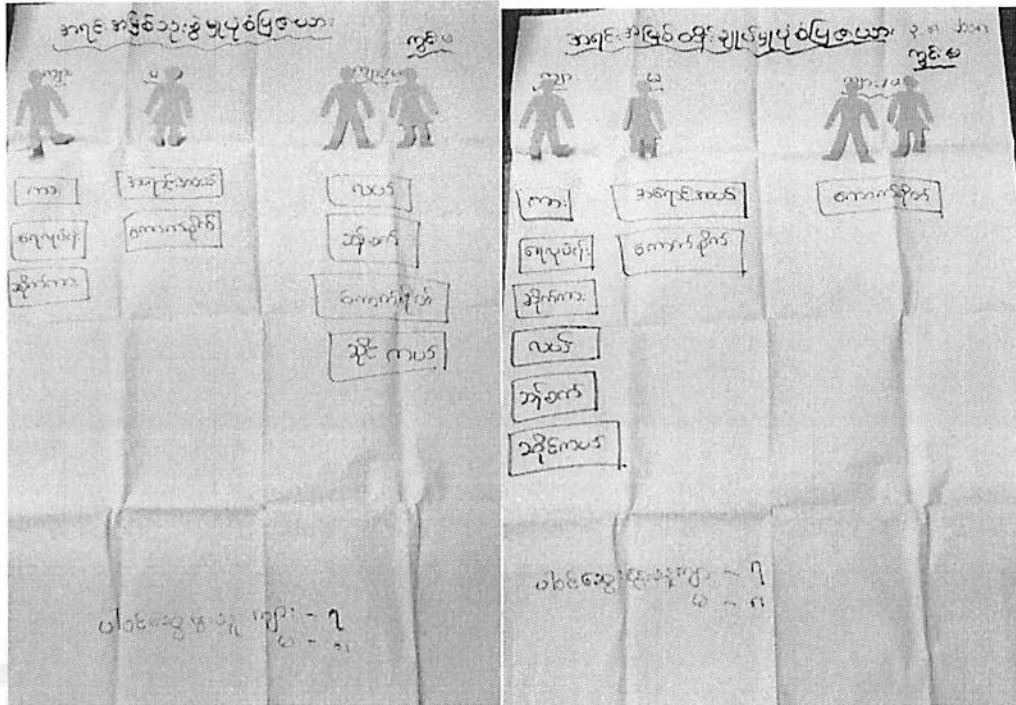

ဆွေးနွေးခြင်းနှင့် ဆန်းစစ်ခြင်း

ကွင်းမကျေးရွာတွင်အမျိုးသမီးများသည် အရောင်အဝယ်နှင့် ကောက်စိုက် လုပ်ငန်းများကို ဦးဆောင် လုပ်ကိုင် သုံးစွဲ ထိန်းချုပ်ကြပါသည်။ ဆိုင်ကယ်၊လယ်၊ ဆန်စက်၊ ကောက်ရိတ်၊ လုပ်ငန်းများကိုအမျိုးသားနှင့်အမျိုးသမီးများသုံးစွဲကြပါသည်။ကား၊ ရေလုပ်ငန်း၊ ဆိုက်ကား များကို အမျိုးသားများသီသန့်သုံးစွဲကြပါသည်။ကား၊ ရေလုပ်ငန်း၊ ဆိုက်ကား၊ လယ်၊ ဆန်စက်၊ ဆိုင်ကယ်လုပ်ငန်းများကို အမျိုးသားများထိန်းချုပ်ကြပါသည်။ အမျိုးသမီးများထိန်းချုပ်မှုအလွန် အား နည်းနေပါသည်။ အမျိုးသားနှင့်အမျိုးသမီးများနှိုင်းယှဉ်ကြည့်လျှင် အမျိုးသမီးများထက် အမျိုးသားများထိန်းချုပ်မှုပိုများနေသည်ကိုတွေ့ရပါသည်။

အနှစ်ချုပ်

အမျိုးသမီးများက ထိန်းချုပ်မှုအားနည်းနေပါသည်။ အချုပ်အားဖြင့် အမျိုးသမီးများကို လည်းအမျိုးသားများနည်းတူ တန်းတူအခွင့်အရေး ပေးသင့် ပါသည်။

ပါဝင်ဆွေးနွေးသူ - ကျား ( ၇ ) ဦး၊ မ ( ၈ ) ဦး

၆။ နေဖြူမြို့နယ်၊ ကလွန်းကွင်းကျေးရွာအုပ်စု၊ ကွင်းမကျေးရွာအဖွဲ့အစည်းချိတ်ဆက်မှုပြမြေပုံ

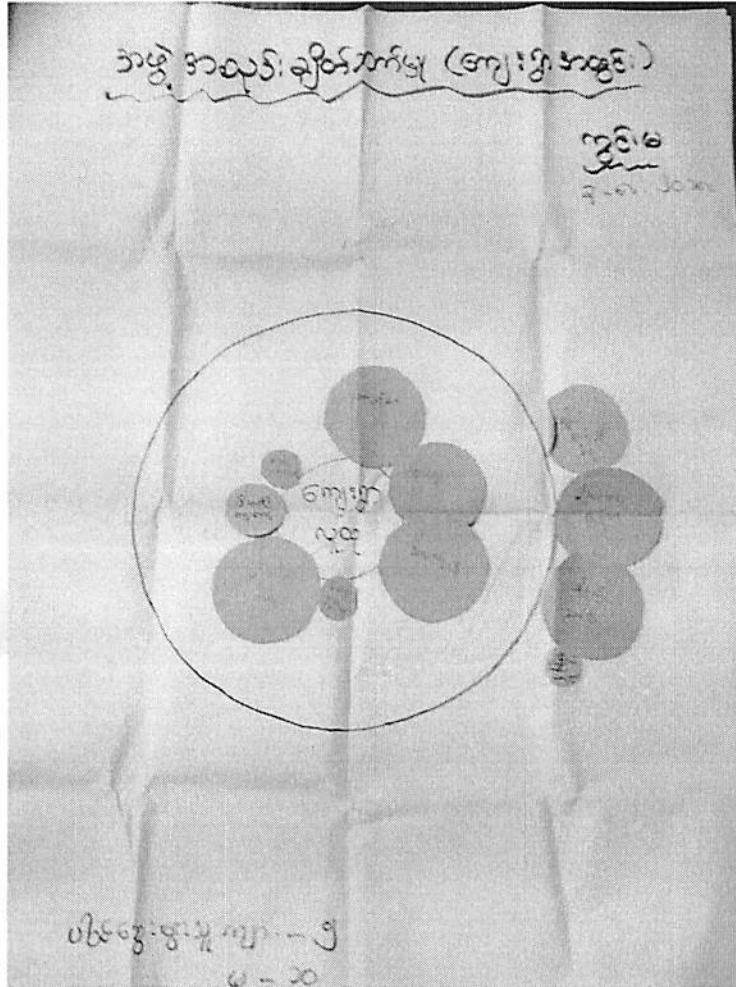

**ဆွေးနွေးခြင်းနှင့် ဆန်းစစ်ခြင်း**

ကွင်းမ ကျေးရွာတွင်ပရဟိတအဖွဲ့၊ အမျိုးသမီးရေးရာအဖွဲ့၊ မီးလင်းရေးအဖွဲ့၊ ကျေးရွာအုပ်ချုပ်ရေးအဖွဲ့၊ ပက်မြန်မာ အဖွဲ့နှင့်သမချေးငွေအဖွဲ့များရှိပါသည်။ ကျေးရွာအုပ်ချုပ်ရေးမှူးရုံးသည်မြို့နယ်ထွေအုပ်ရုံးနှင့် ချိတ်ဆက်ဆောင်ရွက်ကြပြီး မီးလင်းရေးအဖွဲ့၊ ပက်မြန်မာအဖွဲ့ နှင့် သမချေးငွေ အဖွဲ့များသည်မြို့နယ်တွင်ရှိသော သက်ဆိုင်ရာဌာနများနှင့် ချိတ်ဆက် ဆောင်ရွက်လျက်ရှိပါသည်။ ရွာ၏သာယာရေးများ တွင်ပရဟိတအဖွဲ့နှင့် ဆယ်အိမ်မှူး၊ ရာအိမ်မှူးများ ဦးဆောင်ပြီးဆောင်ရွက်ကြပါသည်။

**အနှစ်ချုပ်**

ကွင်းမကျေးရွာ ၏ရွာသူရွာသားများ သည်စည်းလုံးညီညွတ်ကြပြီး မည်သည့်ကိစ္စမဆို ညှိနှိုင်းတိုင်ပင် ဆွေးနွေးပြီးမှ ဆုံးဖြတ်ကြပါသည်။ ကွင်းမကျေးရွာ၏အဖွဲ့အစည်းများတွင်ကျန်းမာရေးနှင့်ပတ်သက် သောအဖွဲ့အစည်းမရှိပါ။

ပါဝင်ဆွေးနွေးသူ - ကျား ( ၅ ) ဦး၊ မ ( ၁၀ ) ဦး

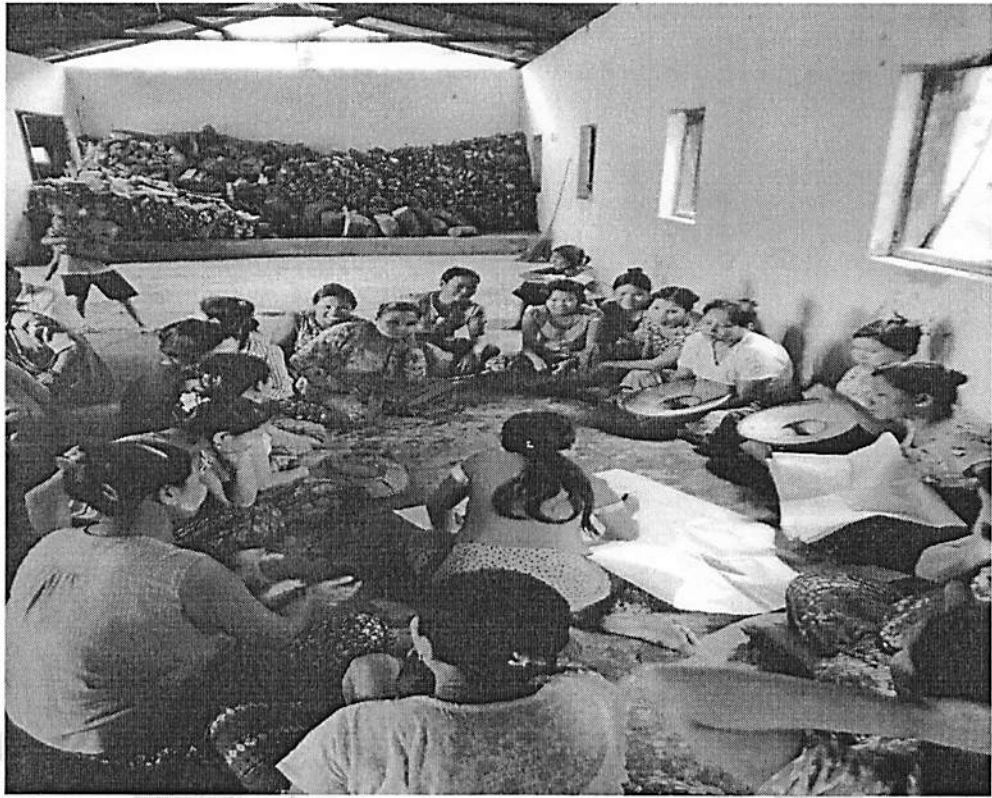

နေဖြူမြို့နယ်၊ ကဇွန်းကွင်းကျေးရွာအုပ်စု၊ ကွင်းမကျေးရွာ PRA ဆောင်ရွက်နေပုံ

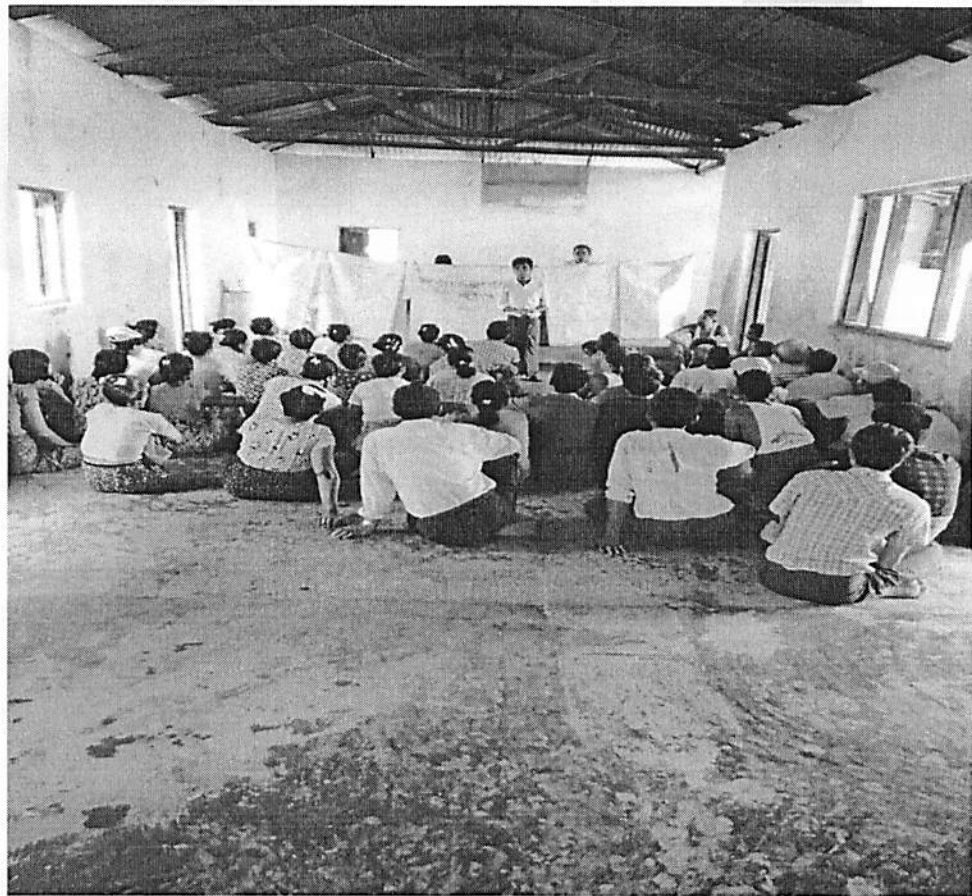

ကဇွန်းကွင်းကျေးရွာအုပ်စု၊ ကွင်းမကျေးရွာအစည်းအဝေးကျင်းပနေပုံ



၈။ ကျေးရွာကော်မတီဝင်များစာရင်း

စဉ်	အမည်	ကျား	မ	ရာထူး/တာဝန်
ကျေးရွာစီမံကိန်းအထောက်အကူပြုကော်မတီ				
၁။	ဦးအောင်ထွန်း	✓		ဥက္ကဋ္ဌ
၂။	ဒေါ်ဥဥကြည်		✓	ဥက္ကဋ္ဌ
ဝယ်ယူရေးဆပ်ကော်မတီ				
၁။	ဦးအာကာထွန်း	✓		ခေါင်းဆောင်
၂။	ဒေါ်ယဉ်မာမိုး		✓	မှတ်တမ်းထိန်း
၃။	ဦးမောင်ခိုင်	✓		အဖွဲ့ဝင်
ကျေးရွာငွေစရင်းကိုင်				
၁။	ဒေါ်ထွေးထွေးရီ		✓	တာဝန်ခံ
စောင့်ကြည့်ကြီးကြပ်ရေးဆပ်ကော်မတီ				
၁။	ဒေါ်သန်းသန်းအေး		✓	ခေါင်းဆောင်
၂။	ဦးဝင်းနိုင်	✓		အဖွဲ့ဝင်
၃။				အဖွဲ့ဝင်
လည်ပတ်ပြုပြင်ထိန်းသိမ်းရေးဆပ်ကော်မတီ				
၁။	ဒေါ်အေးသန္တာစိုး		✓	ခေါင်းဆောင်
၂။	ဦးကျော်သူရ	✓		အဖွဲ့ဝင်
၃။				အဖွဲ့ဝင်
ဝေဖန်အကြံပြုတိုင်ကြားရေးတာဝန်ခံ				
၁။	ဦးနိုင်ထက်အောင်	✓		တာဝန်ခံ
၂။	ဒေါ်ရွှေကြည်		✓	တာဝန်ခံ
ကျေးရွာစေတနာ့ဝန်ထမ်း				
၁။	ဦးမြင့်ရွှေ	✓		အကူ
၂။	ဒေါ်မူစိ		✓	အကူ
၃။				အကူ
၄။				အကူ

ပုံစံ ၁ - မိကျေးရွာအုပ်စုမြေအချက်အလက်များ (Form PC 1)

ကျေးရွာအုပ်စု၏ မိကျေးရွာအုပ်စုအဖွဲ့၊ ပထမဆုံးပိတ်ဆက်စဉ် သွားရောက်စစ်တမ်းအား လူထုစည်းရုံးရေးမှူးသည် ကျေးရွာအုပ်စုအဖွဲ့ဝင်များအား မိကျေးရွာအချက်အလက်များကို စေတနာစွာစိစစ်၍ စိစစ်ပေးရမည်။ ဤအချက်အလက်များကို စိစစ်နိုင်စွမ်းမရှိသည့်အခါ ဝန်ထမ်းများ၏ အလုပ်အကိုင်အခြေအနေအထားကို စိစစ်ပေးရမည်။ စိစစ်နိုင်စွမ်းမရှိသည့်အခါ လူထုစည်းရုံးရေးမှူးသည် ဤအချက်အလက်များအား စစ်ဆေးပြီး မှန်ကန်အောင်ပြုလုပ်ရမည်။ မြို့နယ်အတွင်း လူထုစည်းရုံးရေးမှူးမှ အတင်းအဓမ္မကျင့်သုံးမှုများ ပြုလုပ်ခြင်းမရှိရမည်။

ကျေးရွာအုပ်စုအမည် မြို့နယ် ဝန်း	မိကျေးရွာအုပ်စုအမည် ဖုန်းနံပါတ် ၁၄ - ၂၂ ၃၅ ၂၇၄ ၂၇	လူထုစည်းရုံးရေးမှူး၏ အမည် ကျေးရွာအုပ်စု
ပြည်နယ်တိုင်းဝန်ကြီးရုံး စာရင်းစာရင်း	မြို့နယ် စာရင်း	ကျေးရွာအုပ်စု စာရင်းစာရင်း

လူဦးရေ	အိမ်ထောင်စုအရေအတွက်	ကိုးကွယ်သည့်ဘာသာ	အိမ်ထောင်စုအရေအတွက်
လူဦးရေ (၁) ၁၁၀	၁၁၆	ဘာသာ (၁) ၂၅	၁၀၆
လူဦးရေ (၂) -----		ဘာသာ (၂) -----	
လူဦးရေ (၃) -----		ဘာသာ (၃) -----	
လူဦးရေစုစု -----		ဘာသာစုစု -----	
အခြား			
	အရေအတွက်		
ပညာရေးအဆင့်များ	၇	၄၅	၆
သက်ကြီးရွယ်အိုများ (၆၅ နှစ် နှင့် အထက်)	၂၃		၁၇
စစ်ဘေးရှောင်			

	အမျိုးသား (အရေအတွက်)	အမျိုးသမီး (အရေအတွက်)
လူဦးရေ		
လူဦးရေ (၁) ၁၁၀	၂၁၄	၂၁၀
လူဦးရေ (၂) -----		
လူဦးရေ (၃) -----		
အခြား		
အိမ်ထောင်စုစုစု	၂၀	၁၅

(၈) အမည်ပြင်ဆင်ရေးအဖွဲ့အစည်းအဖွဲ့အစည်းများ

စာသင်ကျောင်း	အမှတ် ဖြစ်ပါ	ကျန်းမာရေး	အမှတ် ဖြစ်ပါ	အာသာရေး အထောက် အပံ့များ	အမှတ် ဖြစ်ပါ
မူကြိုကျောင်း	<input type="checkbox"/>	တိုက်နယ်ရေးရုံ	<input type="checkbox"/>	မပတ်	<input checked="" type="checkbox"/>
မူလတန်းကျောင်း	<input type="checkbox"/>	ကျန်းမာရေးဌာန	<input type="checkbox"/>	ဘုန်းကြီးကျောင်း	<input type="checkbox"/>
မူလတန်းကျောင်း	<input type="checkbox"/>	ကျန်းမာရေးဌာန	<input type="checkbox"/>	ပရိယတ္တကျောင်း	<input type="checkbox"/>
အလယ်တန်းကျောင်း	<input type="checkbox"/>	မေပေးပန်း	<input type="checkbox"/>	မပုလဲကျောင်း	<input type="checkbox"/>
လယ်လူကျောင်း	<input type="checkbox"/>	အခြား	<input type="checkbox"/>	မလီ	<input type="checkbox"/>
အထက်တန်းကျောင်း	<input type="checkbox"/>			အခြား	<input type="checkbox"/>
အခြား	<input type="checkbox"/>				
မှတ်ချက်		မှတ်ချက်		မှတ်ချက်	

(ဂ) ကျွမ်းကျင်သူများမှတ်တမ်း (ကျေးရွာတွင်နေထိုင်သော သို့မဟုတ် တခြားရွာမှလာရောက်သော ကျွမ်းကျင်သူများ)

	(၁) စာသင်ကျောင်း		(၂) ကျန်းမာရေး			(၃) လက်မှုပညာရှင်		
	ရွာတွင် နေထိုင် သူ	အခြားရွာမှ လာသူ		ရွာတွင် နေထိုင် သူ	အခြားရွာ မှလာသူ		ရွာတွင် နေထိုင် သူ	အခြား ရွာ မှလာ သူ
မူလတန်းပြဆရာ/မ	<input type="checkbox"/>	<input type="checkbox"/>	ဆရာဝန်	<input type="checkbox"/>	<input type="checkbox"/>	လက်သမား	<input checked="" type="checkbox"/>	<input type="checkbox"/>
အထက်တန်းပြဆရာ /မ	<input type="checkbox"/>	<input type="checkbox"/>	လက်ထောက် ကျန်းမာရေးမှူး	<input type="checkbox"/>	<input type="checkbox"/>	ပန်းရုံ	<input checked="" type="checkbox"/>	<input type="checkbox"/>
အလယ်တန်းပြဆရာ /မ	<input type="checkbox"/>	<input type="checkbox"/>	အမျိုးသမီးကျန်းမာရေး ဆရာမ	<input type="checkbox"/>	<input type="checkbox"/>	လျှပ်စစ်ကျွမ်း ကျင် မီးသမား	<input type="checkbox"/>	<input type="checkbox"/>
မူကြိုဆရာ/မ	<input type="checkbox"/>	<input type="checkbox"/>	သားရွားဆရာမ	<input type="checkbox"/>	<input type="checkbox"/>	ရေပိုက်လွယ်သူ	<input type="checkbox"/>	<input type="checkbox"/>
အခြား	<input type="checkbox"/>	<input type="checkbox"/>	ပြည်သူ့ကျန်းမာရေးလုပ် သား	<input type="checkbox"/>	<input type="checkbox"/>	ကော်ပြင်ဆရာ	<input type="checkbox"/>	<input type="checkbox"/>
မှတ်ချက်			မှတ်ချက်			မှတ်ချက်		

(ဃ) ကျေးရွာသို့ ရောက်ရှိနိုင်သည့် လမ်းအခြေအနေ / ကျေးရွာတစ်ရွာသည် ၎င်း၏ ကျေးရွာအုပ်စုနှင့် ဆက်သွယ်ထားသော လမ်းအခြေအနေ (အောက်ပါတို့ကို ဝိုင်းပါ)

ကျောက်ကြမ်းလမ်း      ကတ္တရာလမ်း      ကွန်ကရစ်လမ်း      မော်တော်ဆိုင်ကယ်လမ်း  
ကျောက်ခင်းလမ်း      မြေသားလမ်း      လူသွားလမ်း      အခြား \_\_\_\_\_

(င) ကျေးရွာဖွံ့ဖြိုးမှုစီမံချက်

(၁) လူထုဗဟိုပြုစီမံကိန်းမစတင်မီ ဤကျေးရွာတွင်ကျေးရွာဖွံ့ဖြိုးမှု စီမံချက်ရှိခဲ့ပါသလား?

ဝိုင်းပါ  
ရှိပါသည် / မရှိပါ သို့မဟုတ်

(၂) ရှိခဲ့ပါလျှင် ဤစီမံချက်ကို မည်သည့် ခုနှစ်တွင်ပြင်ဆင်ခဲ့ပါသနည်း?

နှစ်-----/မသိပါ

(၃) ဤစီမံချက်ကို ခြုံငုံနယ်ပယ်အတည်ပြုခဲ့ပါသလား?

ပြုခဲ့ပါသည် / မပြုခဲ့ပါ / မသိပါ

(၈) ခရီးအကွာအဝေး

(၁) ဤကျေးရွာ၏ပတ်ဝန်းကျင် ရင်းကျေးရွာအုပ်စု၏ပတ်ဝန်းကျင် ခရီးဆိုင်ရာအကွာအဝေးသည် မြစ်-အနီးရှိနေသည့်  
(၂) ဤကျေးရွာမှ ရင်းကျေးရွာအုပ်စု၏ပတ်ဝန်းကျင် သွားလာရာတွင်ကြားဖြင့်သည်အချိန်မှာ ၁၀ မိနစ်

ပြေးကော်သွားရာသို့တွင်ကြားချိန်-----၁၀ မိနစ်----- ထောက်လှမ်း/ဖော်တော်ဆိုင်ကယ်/ခြေလျင်/လား/ဖော်တော်တုတ်/  
အခြား-----  
မိုးရာသီတွင်ကြားချိန်-----၁၀ မိနစ်----- ထောက်လှမ်း/ဖော်တော်ဆိုင်ကယ်/ခြေလျင်/လား/ဖော်တော်တုတ်/  
အခြား-----

(ဆ) ပတ်ဝန်းကျင်ဆိုင်ရာ သဘာဝဘေးအန္တရာယ်

ဤကျေးရွာတွင် ရေကြီးခြင်းကိုသို့ သဘာဝဘေးအန္တရာယ်ကုရောက်မှုခြင်း ရှိပါသလား။  
 မရှိပါ  ရှိပါသည် ရှိလျှင်ဖော်ပြပါ-----

(ဇ) ကျေးရွာတွင် ဖွဲ့စည်းထားသော အဖွဲ့အစည်းများ

လူထုပညာရေးဦးစီးဌာန၊ ပတ်ဝန်းကျင်ထိန်းသိမ်းရေးဦးစီးဌာန၊ ကျေးရွာဖွံ့ဖြိုးရေးအတွက် အစိုးရ (သို့) ရွာသားများကိုယ်တိုင်(သို့) ဦးစီးဌာနတစ်ခုခုမှ ဖွဲ့စည်းထားသည့် အဖွဲ့အစည်းများရှိပါသလား။

(၁) ----- (၂၀၁၅ )  
(၂) -----

(ဈ) အထွေထွေအုပ်ချုပ်ရေး ဦးစီးဌာန (GAD) မှ မှတ်တမ်းတင်ထားခြင်း

ဤကျေးရွာသည် အထွေထွေအုပ်ချုပ်ရေး ဦးစီးဌာန (GAD) မှ မှတ်တမ်းတင်ထားမှု ရှိပါသလား။  
 မရှိပါ  ရှိပါသည်

ကျေးရွာခေါင်းဆောင်

အမည်

ဦး ဖြူသန်း

လက်မှတ်

နေ. ၃.၈.၂၀၁၈.

လူထုစည်းရုံးရေးမှူး

အမည်

ဦးစောစော

လက်မှတ်

နေ. ၃.၈.၂၀၁၈.

ပုံစံ - ၅ - စီမံကိန်းအကဲသုံးဆန်းစစ်ချက် (PC 2)

လုပ်ဆောင်ရာ သတ်မှတ်ရာလုပ်ငန်းအမျိုးအမည်/လုပ်ငန်းအမျိုးအမည်/စီမံကိန်းအကဲသုံးဆန်းစစ်ချက်အမျိုးအမည်: ကျေးရွာနှင့် ကျေးရွာအုပ်စုအတွက် (လုပ်ငန်း)

ပြင်ဆင်မှုအမျိုးအမည်: မြေတပ်

စတင်ရက်စွဲ/ရက်စွဲ/ရက်စွဲ: အစပြု

အဆင့်: ၅. ၈. ၂၀၁၈

အကဲသုံးဆန်းစစ်ချက်အမျိုးအမည်: မြေတပ်

အကဲသုံးဆန်းစစ်ချက်အမျိုးအမည်: မြေတပ်

အကဲသုံးဆန်းစစ်ချက်အမျိုးအမည်: မြေတပ်

အကဲသုံးဆန်းစစ်ချက်အမျိုးအမည်: မြေတပ်

အကဲသုံးဆန်းစစ်ချက်အမျိုးအမည်: မြေတပ်

အကဲသုံးဆန်းစစ်ချက်အမျိုးအမည်: မြေတပ်

စီမံကိန်းအကဲသုံးဆန်းစစ်ချက်အမျိုးအမည်	အစပြုနေ့		အစပြုနေ့		အစပြုနေ့		အစပြုနေ့		အစပြုနေ့	အစပြုနေ့	အစပြုနေ့	အစပြုနေ့
	စတင်ရက်စွဲ	အစပြုနေ့	အစပြုနေ့	အစပြုနေ့	အစပြုနေ့	အစပြုနေ့	အစပြုနေ့	အစပြုနေ့				
၁။ ကျေးရွာအုပ်စုစီမံကိန်း အကဲသုံးဆန်းစစ်ချက်အမျိုးအမည်	၃.၈.၂၀၁၈	၃.၈.၂၀၁၈	၃.၈.၂၀၁၈	၃.၈.၂၀၁၈	၃.၈.၂၀၁၈	၃.၈.၂၀၁၈	၃.၈.၂၀၁၈	၃.၈.၂၀၁၈	၃.၈.၂၀၁၈	၃.၈.၂၀၁၈	၃.၈.၂၀၁၈	၃.၈.၂၀၁၈
၂။ ကျေးရွာအုပ်စုစီမံကိန်း အကဲသုံးဆန်းစစ်ချက်အမျိုးအမည်	၅.၈.၂၀၁၈	၅.၈.၂၀၁၈	၅.၈.၂၀၁၈	၅.၈.၂၀၁၈	၅.၈.၂၀၁၈	၅.၈.၂၀၁၈	၅.၈.၂၀၁၈	၅.၈.၂၀၁၈	၅.၈.၂၀၁၈	၅.၈.၂၀၁၈	၅.၈.၂၀၁၈	၅.၈.၂၀၁၈
၃။ ကျေးရွာအုပ်စုစီမံကိန်း အကဲသုံးဆန်းစစ်ချက်အမျိုးအမည်												
၄။ မြေတပ်အကဲသုံးဆန်းစစ်ချက်အမျိုးအမည်												
၅။ မြေတပ်အကဲသုံးဆန်းစစ်ချက်အမျိုးအမည်												
၆။ မြေတပ်အကဲသုံးဆန်းစစ်ချက်အမျိုးအမည်												
၇။ မြေတပ်အကဲသုံးဆန်းစစ်ချက်အမျိုးအမည်												
၈။ မြေတပ်အကဲသုံးဆန်းစစ်ချက်အမျိုးအမည်												
၉။ မြေတပ်အကဲသုံးဆန်းစစ်ချက်အမျိုးအမည်												

ပုံစံ - ၃ - ၃ အကျဉ်းချုပ် ပြီးစားပေးအပ်အမည် (Form PC 3)

လက်ထုတ်ခွင့် အဆင့်(၁) မေးခွန်းများနှင့်ပတ်သက်သည့်အခေါ် ပြောပေးအပ် ကျေးဇူးတင်မိန့် အသောက်အကျဉ်း  
 ကော်ပီပတ်သည် လူပုဂ္ဂိုလ် ဝမ်းနည်းအကျအည်မြင့် ဤပုံစံကိုပြည့်စုံအောင် ဖြည့်သွင်းရမည်။

လူပုဂ္ဂိုလ်အမျိုးအမည် အမည် **ဖုန်းအမှတ်**

နေ့စွဲ **၃.၈.၂၀၁၈** ဝက်ခန်းအား အမှတ်ပြစ်ထိ (✓) ဝက်ခန်း(၁)  
 ဝက်ခန်း(၂) ဝက်ခန်း(၃) ဝက်ခန်း(၄)

ပြည်နယ်/တိုင်း ဧရာဝတီ ပြည်နယ် ဝန်ကြီးဌာန ကျေးဇူးတင်မိန့် ကျွမ်းကျင်မှု

က။ အခက်အခဲအတားအဆီးများအားလုံးဖြေရှင်း - ယခုလက်ရှိအခြေအနေတွင် ဤမေးခွန်းဖြေဆိုတိုင်းအကျဉ်းအတွက်  
 အပိုက အခက်အခဲအတားအဆီးများသည် မည်သည့်အမျိုးအမည်ဖြစ်ပါသနည်း။ (အမျိုးအမည်/အမည် အနည်းဆုံးအခက်အခဲ ၅ ခုစီဖော်ပြပါ)

အမျိုးအမည် အကျဉ်း တစ်ပြိုင်တည်းအခက်အခဲအတားအဆီးများ	အမျိုးအမည် အကျဉ်း တစ်ပြိုင်တည်းအခက်အခဲအတားအဆီးများ
၁ ဘောက်ဂျော့ရှားပါးခြင်း	၁ ရှေးဟောင်း ဝက်ခန်းအား အမှတ်ပြစ်ထိ (✓) ဝက်ခန်း(၁)
၂ ရှေးဟောင်း ရေကန် မလုံလောက်ခြင်း	၂ စားထုတ်ရေ ကျေးဇူးတင်မိန့် ကျွမ်းကျင်မှု
၃ ရေ မကောင်း ဖြစ်ပျားသောအခါ အားရှိသော ဖြစ်ပျားခြင်း	၃ ကျွမ်းကျင်မှု ဝက်ခန်း(၂)
၄ ကျွမ်းကျင်မှု ဝက်ခန်း(၃)	၄ ကျွမ်းကျင်မှု ဝက်ခန်း(၃)
၅ ရေ ကောင်း ကောင်း ဖြစ်ခြင်း	၅ ကျွမ်းကျင်မှု ဝက်ခန်း(၄)
၆ လျှပ်စစ်ဖို လုံလောက်မှု မရှိခြင်း	၆ ရေကန် ရေကန် ဝက်ခန်း(၅)
၇ ကျွမ်းကျင်မှု ဝက်ခန်း(၆)	၇ လျှပ်စစ် ဝက်ခန်း(၆)
၈ ကျွမ်းကျင်မှု ဝက်ခန်း(၇)	၈ ကျွမ်းကျင်မှု ဝက်ခန်း(၇)

၁။ လူထုဝန်ထမ်းများ၏ လာမည့် (၄) နှစ်အတွက် အကျုံးဝင်သော ဦးစားပေး ဖွံ့ဖြိုးတိုးတက်မှု လုပ်ငန်း အစီအစဉ်များအားဖော်ပြပါ။

အမျိုးသားအဖွဲ့မှ တင်ပြသောလုပ်ငန်းများ	အမျိုးသမီးအဖွဲ့မှ တင်ပြသောလုပ်ငန်းများ
၁။ ရေအိုင်၊ ရေကြီး၊ ရေကန်၊ ကျွန်း၊ အရေ၊ ပိုမိုကောင်းမွန်လာစေရန်	၁။ ရေများ၊ ရေကန်၊ ရေအိုင်၊ အဝတ်လျှော်ရုံ၊ ကွန်ကရစ်၊ ရေအိုင်၊ ရေအိုင်များ
၂။ ကျေးရွာတွင် ရေဆိုင်များ၊ ပိုမိုအရေ၊ ပြုပြင်ထိန်းသိမ်းမှု ပြုလုပ်ရန်	၂။ အဝတ်လျှော်ရုံ၊ အခွေ၊ ရေ၊ ရေ၊ ရေ၊ ရေ
၃။ ကျေးအရေး၊ လက်အားများ၊ ဖြေပေးပေးရန် ပြုလုပ်ရန်	၃။ အလုပ်ကိုင်ပေးရန်၊ ရေအိုင်၊ ရေအိုင်များ
၄။ စားနပ်ရိက္ခာ၊ ဝါး၊ ဖြူများ၊ လျှော့၊ ဖြူ၊ စေ့ချ် ပြုလုပ်ရန်	၄။ ကျောင်း၊ ဝါးများ၊ ကျောင်း၊ ဝါးများတွင် ဖြူများ၊ ရေ၊ ဖြူ၊ လျှော့၊ ဖြူ၊ လျှော့၊ ဖြူ၊ လျှော့၊ ဖြူ
၅။ စိုက်ပျိုးရေး၊ ဖြူ၊ ဖြူ၊ ရေ၊ ရေ၊ ရေ၊ လုံလောက်စေရန်	၅။ လက်အား၊ ဖြူ၊ ဖြူ၊ လျှော့၊ ဖြူ၊ လျှော့၊ ဖြူ၊ လျှော့၊ ဖြူ
၆။ လျှပ်စစ်ဖွဲ့၊ လုံလောက်မှု၊ ရေ၊ ရေ၊ ရေ၊ ရေ	၆။ လျှပ်စစ်ဖွဲ့၊ လုံလောက်မှု၊ ရေ၊ ရေ၊ ရေ၊ ရေ
၇။ ယာယီအိမ်၊ လုံလောက်စေရန် ပြုလုပ်ရန်	၇။ ရေ၊ ရေ၊ ရေ၊ ရေ၊ ရေ၊ ရေ
၈။ ကျေးရွာအုပ်စု၊ များ၊ လျှော့၊ ဖြူ၊ စေ့ချ်	၈။ ဝါး၊ ရေ၊ လက်အား၊ အခွေ၊ ရေ၊ ရေ

၁။ လူထုဝန်ထမ်းများ၏ လာမည့် (၄) နှစ်အတွက် အကျုံးဝင်သော ဦးစားပေး ဖွံ့ဖြိုးတိုးတက်မှု လုပ်ငန်း အစီအစဉ်များအားဖော်ပြပါ။

အဆင့်	ကျေးရွာအတွက် ဦးစားပေး ဖွံ့ဖြိုးတိုးတက်မှု လုပ်ငန်းစဉ်များ	အဆိုပြုသူ (အမျိုးသားများ/ အမျိုးသမီးများ/ အမျိုးသား + အမျိုးသမီး)	ခန့်မှန်းကုန်ကျစရိတ်	အကျိုးခံစားခွင့်ရှိသူ ခန့်မှန်းခြေ အရေအတွက်
၁	လျှပ်စစ်ဖွဲ့ (၁၅၆ + ၁၅၆)	ကျေးရွာ၊ ကျေးရွာ	၇၀၀,၀၀၀	၄၂၄ ဦး
၂	ရေအိုင်	ကျေးရွာ၊ ကျေးရွာ	၄၀၀,၀၀၀	၄၂၄ ဦး
၃	ကျေးရွာအုပ်စု	ကျေးရွာ		၄၂၄ ဦး
၄	စားပေးခန်း	ကျေးရွာ	၁၂,၀၀၀,၀၀၀	၄၂၄ ဦး
၅				
၆				
၇				
၈				

၆၁။ လူ့အဖွဲ့အစည်း၏ လောလုဆီ (၇) နှစ်အတွက် ဆက်ရှုထောက်ရှု ဦးစားပေး ခဲ့ကြီးတိုးတက်မှု လုပ်ငန်း အစီအစဉ်များအားဖော်ပြပါ။

အဆင့်	ကျေးရွာအတွက် ဦးစားပေး ခဲ့ကြီး တိုးတက်မှု လုပ်ငန်းကဏ္ဍများ	အတိုးမြှင့် (အမျိုးသားများ၊ အမျိုးသမီးများ/အမျိုးသား+ အမျိုးသမီး)	အခန်းကဏ္ဍ
၀	ကပ်တစ်ခြံ	မပျိုးဘာ + မပျိုးဘမိ	
၂	ပျော့တစ်ကား	မပျိုးဘာ	
၃	ကုန်ပစ္စည်းကွပ်ကဲရေး	မပျိုးဘာ	
၄	မိသားစုအဖွဲ့အစည်း	မပျိုးဘာ + မပျိုးဘမိ	
၅	စက်မှုလုပ်ငန်း	မပျိုးဘမိ	

၆၂။ ရေါင်းစည်း၊ ကျေးရွာစီမံကိန်းအထောက်အကူပြုဖောက်ဖိတ်မှု အတည်ပြုသည်။

အမည် ..... ဦးစိုးမင်းထွန်း ..... လက်မှတ် .....  ..... နေ့စွဲ ..... ၅.၈.၂၀၁၈ .....

၆၃။



ပုံစံ - ၁ - ၁ ကျေးရွာအခြေခံအချက်အလက်များ (Form PC 1)

လမ်းညွှန်ချက်။ ကျေးရွာတစ်ရွာသို့ ပထမဆုံးမိတ်ဆက်ခရီးသွားရောက်သောအခါ လူထုစည်းရုံးရေးမှူးသည် ကျေးရွာခေါင်းဆောင်များအားကျေးရွာအချက်အလက်များကိုမေတ္တာရပ်ခံ၍တောင်းခံရသည်။ ဤအချက်အလက်များကိုစီမံကိန်းမိတ်ဆက်အစည်းဝေးမှ တိုင်မိတောင်းခံရမည်။ စီမံကိန်းမိတ်ဆက်အစည်းဝေးတွင် လူထုစည်းရုံးရေးမှူးသည် ဤအချက်အလက်များအား စစ်ဆေးပြီး မှန်ကန်အောင် ပြုလုပ်ရမည်။ ပြီးနောက်တွင် လူထုစည်းရုံးရေးမှူးမှ သတင်းအချက်အလက်ထဲသို့ Tablets မှ တဆင့် ဖြည့်သွင်းရမည်။

ကျေးရွာခေါင်းဆောင် အမည် ဦးမြင့်သန်း	ကျေးရွာခေါင်းဆောင်၏ ဖုန်းနံပါတ် ၁၉၇၇၃၃၁၇၈၅၅	လူထုစည်းရုံးရေးမှူး၏အမည် ဦးမြတ်နိုး
ပြည်နယ်တိုင်းဒေသကြီး ဧရာဝတီ	မြို့နယ် ဒဂုံမြို့	ကျေးရွာအုပ်စု ကဇွန်လွင်
		ကျေးရွာ ကွဲ ၆

က။ လူဦးရေ

လူမျိုးစု	အိမ်ထောင်စုအရေအတွက်	ကိုးကွယ်သည့်ဘာသာ	အိမ်ထောင်စုအရေအတွက်
လူမျိုးစု (၁) မြန်မာ	၁၀၆	ဘာသာ(၁) ဗုဒ္ဓ	၁၀၆
လူမျိုးစု (၂) _____		ဘာသာ(၂) _____	
လူမျိုးစု (၃) _____		ဘာသာ(၃) _____	
လူမျိုးစုရော _____		ဘာသာရော _____	
အခြား			
	အရေအတွက်		
မသန်စွမ်းသူများ	၇		
သက်ကြီးရွယ်အိုများ (၆၅ နှစ် နှင့် အထက်)	၂၃		
စစ်ဘေးရှောင်	-		

	အမျိုးသား(အရေအတွက်)	အမျိုးသမီး(အရေအတွက်)	စုစုပေါင်းအရေအတွက်
လူဦးရေ	၂၁၄	၂၁၀	၄၂၄
လူမျိုးစု (၁) မြန်မာ	၂၁၄	၂၁၀	၄၂၄

လမ်း ( )

လမ်း (၃)			
အခြား			
အိမ်ထောင်ဦးစီး	၉၁	၁၅	၁၀၆

(ခ) အခြေခံအဆောက်အအုံ အသုံးအဆောင်များ

စာသင်ကျောင်း	အမှတ် ခြံပေါ်	ကျန်းမာရေး	အမှတ် ခပ်ပါ	ဘာသာရေးအဆောက် အအုံများ	အမှတ် ခြံပေါ်
အထက်တန်းကျောင်း	<input type="checkbox"/>	ဆေးရုံ	<input type="checkbox"/>	စေတီ	<input checked="" type="checkbox"/>
အလယ်တန်းကျောင်း	<input type="checkbox"/>	ကျန်းမာရေးဌာန	<input type="checkbox"/>	ဘုန်းကြီးကျောင်း	<input type="checkbox"/>
မူလတန်းကျောင်း	<input type="checkbox"/>	ကျန်းမာရေးဌာနခွဲ	<input type="checkbox"/>	ဟိန္ဒူဘုရားကျောင်း	<input type="checkbox"/>
မူကြိုကျောင်း	<input type="checkbox"/>	ဆေးပေးခန်း	<input type="checkbox"/>	ခရစ်ယာန်ကျောင်း	<input type="checkbox"/>
အခြား	<input type="checkbox"/>	အခြား	<input type="checkbox"/>	ဗလီ	<input type="checkbox"/>
				အခြား	<input type="checkbox"/>
မှတ်ချက်		မှတ်ချက်		မှတ်ချက်	

(ဂ) ကျွမ်းကျင်သူများမှတ်တမ်း (ကျေးရွာတွင်နေထိုင်သော သို့မဟုတ် တခြားရွာမှလာရောက်သောကျွမ်းကျင်သူများ)

	(၁) စာသင်ကျောင်း		(၂) ကျန်းမာရေး			(၃) လက်မှုပညာရှင်		
	ရွာတွင်နေ ထိုင်သူ	အခြားရွာမှ လာသူ		ရွာတွင်နေ ထိုင်သူ	အခြား ရွာမှ လာသူ		ရွာတွင် နေထိုင်သူ	အခြား မှလာ
မူလတန်းပြဆရာ/မ	<input type="checkbox"/>	<input type="checkbox"/>	ဆရာဝန်	<input type="checkbox"/>	<input type="checkbox"/>	လက်သမား	<input checked="" type="checkbox"/>	<input type="checkbox"/>
အထက်တန်းပြဆရာ/မ	<input type="checkbox"/>	<input type="checkbox"/>	လက်ထောက် ကျန်းမာရေးမှူး	<input type="checkbox"/>	<input type="checkbox"/>	ပန်းရံ	<input checked="" type="checkbox"/>	<input type="checkbox"/>
အလယ်တန်းပြဆရာ/မ	<input type="checkbox"/>	<input type="checkbox"/>	အမျိုးသမီးကျန်းမာရေး ဆရာမ	<input type="checkbox"/>	<input type="checkbox"/>	လှုပ်စစ်ကျွမ်းကျင်၊ မီးသမား	<input type="checkbox"/>	<input type="checkbox"/>

ကိုးကား/ခ	သားဖွားဆရာမ	ရေပိတ်သွယ်သ
အခြား	ပြည်သူ့ကုန်းမာရေးလုပ်သား	စက်ပြင်ဆရာ
ချက်	မှတ်ချက်	မှတ်ချက်

(ဃ) ကျေးရွာသို့ ရောက်ရှိနိုင်သည့်လမ်းအခြေအနေ / ကျေးရွာတစ်ရွာသည် ၎င်း၏ကျေးရွာအုပ်စုနှင့် ဆက်သွယ်ထားသော လမ်းအခြေအနေ (အောက်ပါတို့ကိုဝိုင်းပါ)

ကျောက်ကြမ်းလမ်း      ကတ္တရာလမ်း      ကွန်ကရစ်လမ်း      မော်တော်ဆိုင်ကယ်လမ်း  
 ကျောက်ခင်းလမ်း      မြေသားလမ်း      လူသွားလမ်း      အခြား \_\_\_\_\_

(င) ကျေးရွာဖွံ့ဖြိုးမှုစီမံချက်

ဝိုင်းပါ

(၁) လူထုပဟိုပြုစီမံကိန်းမစတင်မှီ ဤကျေးရွာတွင်ကျေးရွာဖွံ့ဖြိုးမှု စီမံချက်ရှိခဲ့ပါသလား?      ရှိပါသည်/မရှိပါ/မသိပါ

(၂) ရှိခဲ့ပါလျှင် ဤစီမံချက်ကို မည်သည့် ခုနှစ်တွင်ပြင်ဆင်ခဲ့ပါသနည်း?      နှစ်\_\_\_\_\_/မသိပါ

(၃) ဤစီမံချက်ကို မြို့နယ်မှအတည်ပြုခဲ့ပါသလား?      ပြုခဲ့ပါသည်/မပြုခဲ့ပါ /မသိပါ

(စ) ခရီးအကွာအဝေး

(၁) ဤကျေးရွာ၏ပဟိုမှ ၎င်းကျေးရွာအုပ်စု၏ပဟိုအထိခရီးမိုင်မည်မျှကွာဝေးသနည်း?      မိုင်\_\_\_\_\_/မသိပါ

(၂) ဤကျေးရွာမှ ၎င်းကျေးရွာအုပ်စုပဟိုအထိသွားလာရာတွင်ကြာမြင့်သည့်အချိန်။

ခြောက်သွေ့ရာသီတွင်ကြာချိန် \_\_\_\_\_ ဝမ်းနစ် \_\_\_\_\_ ထော်လာရီ/မော်တော်ဆိုင်ကယ်/ခြေလျင်/လား/မော်တော်ဘုတ်/

အခြား \_\_\_\_\_

မိုးရာသီတွင်ကြာချိန် \_\_\_\_\_ ဝမ်းနစ် \_\_\_\_\_ ထော်လာရီ/မော်တော်ဆိုင်ကယ်/ခြေလျင်/လား/မော်တော်ဘုတ်/

အခြား \_\_\_\_\_

(ဆ) ပတ်ဝန်းကျင်ဆိုင်ရာသဘာဝဘေးအန္တရာယ်

ဤကျေးရွာတွင်ရေကြီးခြင်းကဲ့သို့ သဘာဝဘေးအန္တရာယ်ကျရောက်ဖူးခြင်း ရှိပါသလား။

မရှိပါ       ရှိပါသည်      ရှိလျှင်ဖော်ပြပါ \_\_\_\_\_

ပုံစံ - စ-၂ - စီမံကိန်းစက်ဝန်းအချိန်ဇယား (PC 2)

လမ်းညွှန်ချက်။ သက်ဆိုင်ရာလူထုစည်းရုံးရေးမှူး/လက်ထောက်နည်းပညာမှူးများမှ စီမံကိန်းစက်ဝန်းအဆင့်တစ်ခုစီပြီးစီးတိုင်းကျေးရွာနှင့် ကျေးရွာအုပ်စုအတွက်ဤပုံစံကိုဖြည့်သွင်းရမည်။

စည်းရုံးရေးမှူး/လက်ထောက်နည်းပညာရေးမှူးဝန်ထမ်း အမည် - **ဒေါ်ခင်အေးမြင့်** **ရွေးကောက်ပွဲ**  
 နေ့စွဲ စက်ဝန်းအားအမှတ်ခြစ်ပါ  စက်ဝန်း(၁)  စက်ဝန်း(၂)  စက်ဝန်း(၃)  
 စက်ဝန်း (၄)  စက်ဝန်း (၅)

ပြည်နယ်/တိုင်း **ဧရာဝတီ** မြို့နယ် **ဓနုဖြူ** ကျေးရွာအုပ်စု **ကျေးရွာ** ကျေးရွာ **လှိုင်မာ**

စီမံကိန်းဆောင်ရွက်မှုအဆင့်များ	နေ့စွဲ		အစည်းအဝေးတွင်တက်ရောက်သူအရေအတွက်					
	စတင်သည့် နေ့	ပြီးဆုံးသည့် နေ့	အမျိုးသား အရေ အတွက်	အမျိုးသမီး အရေ အတွက်	အိမ်ထောင် စုအရေ အတွက်	လူမျိုးစုတက်ရောက်သူ အရေအတွက် နှင့် လူမျိုးစုအမည်	အိမ်ထောင် စုပေါင်း	အိမ်ထောင် စု %
၁။ ကျေးရွာစီမံကိန်း မိတ်ဆက်အစည်းအဝေး	၇.၉.၁၉	၇.၉.၁၉	၄၃	၃၇	၇၄	မဟာ   စာဝ	၁၁၆	၆၀.၈၁%
၂။ ကျေးရွာဖွံ့ဖြိုးရေး စီမံချက်ရေးဆွဲခြင်း အစည်းအဝေး	၈.၉.၁၉	၈.၉.၁၉	၃၆	၃၆	၆၈	မဟာ   ၂၂	၁၀၆	၆၄.၁၅%
၃။ ကျေးရွာအုပ်စုလုပ်ငန်းဆုံးဖြတ်ချက် ချသည့်အစည်းအဝေး								
၄။ မြို့နယ်အဆင့်စီမံကိန်းရေးဆွဲရေးနှင့် အကောင်အထည်ဖော်ရေးကော်မတီ၏ စီမံကိန်း သုံးသပ်မှုအစည်းအဝေး			မလို	မလို	မလို	မလို	မလို	
၅။ မြို့နယ် စီမံကိန်းရေးဆွဲရေးနှင့်အကောင်								

<p>အထည်ပေါ်ရေးကော်မတီ၏ဆုံးဖြတ်မှုကို ရွာသို့ အသိပေးအကြောင်းကြားသည့် အစည်းအဝေး</p>	မလို	မလို	မလို	မလို	မလို	မလို	မလို	မလို	မလို	မလို
<p>၆။ စီမံကိန်းလုပ်ငန်းခွဲစီမံချက်ရေးဆွဲခြင်း အစည်းအဝေး</p>	မလို	မလို	မလို	မလို	မလို	မလို	မလို	မလို	မလို	မလို
<p>၆.၁။ စီမံကိန်းလုပ်ငန်း အကောင်အထည်ဖော် ရေးအစီအစဉ် ရေးဆွဲခြင်း</p>	-	-	-	-	-	-	-	-	-	-
<p>၆.၂။ ဝယ်ယူရေးအစီအစဉ် ရေးဆွဲခြင်း</p>	-	-	-	-	-	-	-	-	-	-
<p>၆.၃။ ဘဏ္ဍာရေးကုန်ကျမှု လျာထားအစီအစဉ် ရေးဆွဲခြင်း</p>	-	-	-	-	-	-	-	-	-	-
<p>၆.၄။ ပြင်/ထိန်းအစီအစဉ် ရေးဆွဲခြင်း</p>	-	-	-	-	-	-	-	-	-	-
<p>၇။ စီမံကိန်းလုပ်ငန်းခွဲ တိုးတက်မှု စောင့်ကြည့် အစည်းအဝေး</p>	မလို	မလို	မလို	မလို	မလို	မလို	မလို	မလို	မလို	မလို
<p>၇.၁။ အစည်းအဝေး ပထမအကြိမ်</p>	-	-	-	-	-	-	-	-	-	-
<p>၇.၂။ အစည်းအဝေး ဒုတိယအကြိမ်</p>	-	-	-	-	-	-	-	-	-	-
<p>၇.၃။ အစည်းအဝေး တတိယအကြိမ်</p>	-	-	-	-	-	-	-	-	-	-
<p>၈။ စီမံကိန်းလုပ်ငန်းခွဲ အပြီးသတ်စစ်ဆေးခြင်း အစည်းအဝေး</p>	-	-	-	-	-	-	-	-	-	-
<p>၉။ လူထုစစ်ဆေးပွဲအစည်းအဝေး</p>	-	-	-	-	-	-	-	-	-	-

ပုံစံ - ၈-၃ ကျေးရွာဖွံ့ဖြိုးရေး ဦးစားပေးအစီအစဉ် (Form PC 3)

လမ်းညွှန်ချက်။ အဆင့်(၃)ကျေးရွာဖွံ့ဖြိုးရေးမှန်းချက်အစည်းအဝေးပြီးဆုံးသောအခါ ကျေးရွာစီမံကိန်း အထောက်အကူပြု ကော်ပတီသည် လူထုစည်းရုံးရေးမှူးအကူအညီဖြင့် ဤပုံစံကိုပြည့်စုံအောင် ဖြည့်သွင်းရမည်။

လူထုစည်းရုံးရေးမှူး/ဝန်ထမ်း အမည် <b>ခွဲ ခမ္ဘတ်နိုးဝိဇာဇ်</b>			
နေ့စွဲ	စက်ဝန်းအား အမှတ်ခြစ်ပါ (✓) <input type="checkbox"/> စက်ဝန်း(၁) <input checked="" type="checkbox"/> စက်ဝန်း(၂) <input type="checkbox"/> စက်ဝန်း(၃) <input type="checkbox"/> စက်ဝန်း(၄)		
ပြည်နယ်/တိုင်း	မြို့နယ်	ကျေးရွာအုပ်စု	ကျေးရွာ
၆၇၀၀၀	ခန့်ဖြူ	ကဇွန်ကွင်း	ကွင်း ၂

တ။ အခက်အခဲအတားအဆီးများအားဆွေးနွေးခြင်း - ယခုလက်ရှိအခြေအနေတွင်ကျေးရွာဖွံ့ဖြိုးတိုးတက်ရေးအတွက် အဓိကအခက်အခဲအတားအဆီးများသည် မည်သည်များဖြစ်ပါသနည်း။ (အမျိုးသား/သမီး အနည်းဆုံးအခက်အခဲ ၅ ခုစီဖော်ပြပါ)

အုပ်စုဖွဲ့ဆွေးနွေးမှုများမှ တင်ပြသောအခက်အခဲအတားအဆီးများ	
လောကီကျေးဇူးပြုပေးခြင်း၊ ကျန်းမာရေး၊ စာပေ၊ စာအုပ်စာတမ်း ဖြန့်ဖြူးခြင်း	<input type="checkbox"/> ကျား <input type="checkbox"/> မ <input checked="" type="checkbox"/> ကျား+မ
ကျေးရွာဖွံ့ဖြိုးရေးအတွက် လူမှုရေးနှင့် ဖွံ့ဖြိုးရေးအဖွဲ့များ ဖွဲ့စည်းခြင်း	<input type="checkbox"/> ကျား <input type="checkbox"/> မ <input checked="" type="checkbox"/> ကျား+မ
နေထိုင်ရေး၊ စားနပ်ရိက္ခာ၊ ရေ၊ စွမ်းအင်၊ ဆေး၊ ဖုန်း၊ အိမ်ခြံမြေ၊ စက်ယာဉ်စာရင်းစစ်ခြင်း	<input type="checkbox"/> ကျား <input checked="" type="checkbox"/> မ <input type="checkbox"/> ကျား+မ
ရင်းနှီးမြှုပ်နှံမှုပေးခြင်း၊ စားနပ်ရိက္ခာ၊ စားဝတ်ထုတ်ကုန်၊ စာပေ၊ စာအုပ်စာတမ်း ဖြန့်ဖြူးခြင်း၊ ကျန်းမာရေးစောင့်ရှောက်ခြင်း	<input checked="" type="checkbox"/> ကျား <input type="checkbox"/> မ <input type="checkbox"/> ကျား+မ
ပျက်စီးဆုံးရှုံးမှုများနှင့် ကုသမှုပေးခြင်း	<input type="checkbox"/> ကျား <input type="checkbox"/> မ <input checked="" type="checkbox"/> ကျား+မ
ကျေးရွာဖွံ့ဖြိုးရေးအဖွဲ့များ ဖွဲ့စည်းခြင်း	<input type="checkbox"/> ကျား <input type="checkbox"/> မ <input checked="" type="checkbox"/> ကျား+မ
အခြားအခက်အခဲအတားအဆီးများ	မ
ကျေးရွာဖွံ့ဖြိုးရေးအဖွဲ့များ ဖွဲ့စည်းခြင်း	ကျား + မ

ခ။ မျှော်မှန်းခြင်း- နောင်လာမည့် (၅)နှစ် အတွင်း ကျေးရွာဖွံ့ဖြိုးရေး မျှော်မှန်းလျာထားချက်များအား တင်ပြပါ။

အုပ်စုဖွဲ့ဆွေးနွေးမှုများမှ တင်ပြသော အခက်အခဲအတားအဆီးများ

<p>ဘေးအန္တရာယ်ကင်းရှင်းရေးအစီအစဉ်၊ လျှို့ဝှက်မှု၊ နာမည်ပျက်စီးမှု၊ ဖွဲ့စည်းပုံအခြေခံဥပဒေ</p>	<p>□ ကျား □မ □ကျား+ မ</p>
<p>ကျေးရွာတွင်း အထူးအရေးကြီးမှုများ ပြုပြင်ဆင်နွှဲမှု၊ ဖွဲ့စည်းပုံအခြေခံဥပဒေ</p>	<p>□ ကျား □မ □ကျား+ မ</p>
<p>ကျေးရွာအုပ်စုအတွင်း အခက်အခဲအတားအဆီးများ ဖြေရှင်းရေး</p>	<p>□ ကျား □မ □ကျား+ မ</p>
<p>ကျေးရွာအုပ်စုအတွင်း အခက်အခဲအတားအဆီးများ ဖြေရှင်းရေး</p>	<p>□ ကျား □မ □ကျား+ မ</p>
<p>ကျေးရွာအုပ်စုအတွင်း အခက်အခဲအတားအဆီးများ ဖြေရှင်းရေး</p>	<p>□ ကျား □မ □ကျား+ မ</p>
<p>ကျေးရွာအုပ်စုအတွင်း အခက်အခဲအတားအဆီးများ ဖြေရှင်းရေး</p>	<p>□ ကျား □မ □ကျား+ မ</p>
<p>ကျေးရွာအုပ်စုအတွင်း အခက်အခဲအတားအဆီးများ ဖြေရှင်းရေး</p>	<p>မ</p>
<p>ကျေးရွာအုပ်စုအတွင်း အခက်အခဲအတားအဆီးများ ဖြေရှင်းရေး</p>	<p>ကျား + မ</p>
<p> </p>	<p> </p>
<p> </p>	<p> </p>
<p> </p>	<p> </p>
<p> </p>	<p> </p>





အစည်းအဝေးမှတ်တမ်း

အစည်းအဝေးကျင်းပသည့်နေရာ ..... ဦးမြင့်သန်းတန်း .....  
 အစည်းအဝေးကျင်းပသည့်အချိန် ..... ရက် ( ၁၅ : ၀၀ ) နာရီ .....  
 အစည်းအဝေးကျင်းပသည့်နေ့ရက် ..... ၂၀၁၉ .....  
 အစည်းအဝေးကျင်းပသည့်အကြောင်းအရာ ..... ပထမ အကြိမ် ကျေးရွာ အစည်းအဝေး .....  
 အစည်းအဝေးတက်ရောက်သူဦးရေ - ကျား ( ၃၆ ) ၊ မ ( ၃၆ ) ၊ စုစုပေါင်း ( ၇၂ )

ကျည်ရွယ်ချက်

ကဏ္ဍကွဲ ကွဲ ကျေးရွာ နှစ် ၁၀ ကွဲမ ကျေးရွာ ၅ ဖြစ်လာ လာ လူထု ဖွဲ့စည်း  
 စီမံကိန်း ( ဦးစီးဌာန စီမံကိန်း ) ပထမ အကြိမ် ကျေးရွာ လုံး ဣတ်ကစည်း အဝေး ကျင်းပ နိုင် ရန်  
 ရည်ရွယ်ချက် များ

၁ ကျေးရွာ ၅ ဖြစ်လာ လာ စီမံကိန်း ဦးစီးဌာန ၅ ကွဲမ ကျေးရွာ ဖွဲ့စည်း လူထု ဖွဲ့စည်း  
 စီမံကိန်း ( ဦးစီးဌာန စီမံကိန်း ) အကောင်အထည် ဖော် ကောင်ရွက် မှာ နှစ် ပတ် သတ် ပြီး  
 မရမ်း ကျေးရွာ ၅ ရှင်းပေါင်း ပါဝင် ကောင်ရွက် ကျန် လိုက် ကြောင်း ၊ ယခု လို  
 အစည်းအဝေး တက် ရောက် စေ ဖြစ် လာ ကျေးရွာ လူထု လိုလည်း ကျေးလက် ဖွဲ့ ပါကြောင်း  
 လူထု ဖွဲ့စည်း စီမံကိန်း လိုလည်း ကျေးလက် အဖွဲ့ ဖွဲ့စည်း ကြောင်း ပြောကြား စေ ပါသည်။

၂ ကဏ္ဍကွဲ ဝန်ထမ်း ဖြစ် လာ ဦးစီးဌာန အောင် ဦးစီးဌာန စီမံကိန်း စိတ်စက် (၁၅) ချက် လို ကျေးရွာ  
 ၃ / ၁၀ များ ကား ၅ ကွဲမ ကျေးရွာ ၅ ပါသည် ၊ စိတ်စက် (၁၅) ချက် လို ပထမ ဦးစီးဌာန  
 ကဏ္ဍကွဲ က ဆို နိုင် သည် အကြောင်း ကရာ များ နှင့် သိလို သည် ကိစ္စ များ လို အဖွဲ့  
 အဖွဲ့ ဖွဲ့စည်း ပြောကြား စေ ပါသည်။ စီမံကိန်း အစီအစဉ် ကျား ၊ မ နှစ် နှစ်  
 ဖြစ် လာ မှာ ကျား မ ကျေးရွာ အကြောင်း လို လို လည်း ၅ ကွဲမ ကျေးရွာ ၅ ပါသည်။

ဆွေးနွေးချက်

၃ - လို့ရောက်လက်ထောက်နည်း ပညာများ ပို့ပို့ထက်လက် ၅ စီမံ ကိန်း စက်ဝန်း ကး  
ရှင်းလင်းရာတွင် စီမံကိန်း စက်ဝန်း တွင် နည်းကြီး ၆ နည်း ဖြစ်ကြောင်း စာစစ်လေ့  
၁၄ နှစ် ဖြစ်ပါကြောင်း ပြောကြားခဲ့ပါသည်။ နည်းကြီး ၆ နည်း နှင့် စာစစ်လေ့ ၁၄ နှစ်  
လို့လို့လည်း နည်းကြီး ၆ နည်း တွင် ပြောကြားခဲ့ပါသည်။ လို့ရောက် ကိစ္စက စာစစ်ဖို့  
အများ နှင့် စာစစ်ဝတ္တရား များ နှစ်ကြောင်း လို့ ပို့ပို့ထက်လက် ၅ နှင့် ရှင်းလင်းခဲ့ပြီး အဖို့  
အရေးပါပုံ နှစ်ကြောင်း များ လို့ ဆွေးနွေးခဲ့ပါသည်။

၄ - စေတနာ့ ဝန်ထမ်း ချွေးချွယ်ရာ စာစစ် စေတနာ့ ဝန်ထမ်း၏ စာစစ်များ လို့ ရှင်းလင်း  
ပြောကြား၍ ချွေးချွယ်ရာ စာစစ်ကို စတင်ပြောကြားပါသည်။ စေတနာ့ ဝန်ထမ်း လို့  
စာစစ်များ စာစစ် ၅ နည်း ဖြစ်ပြီး နည်းကြီး ၆ နည်း နှင့် စာစစ်များ စာစစ် ၅ နည်း လို့လို့  
ပြောကြားခဲ့ပြီး ချွေးချွယ်ခဲ့ကြပါသည်။ လို့ ပြောပြီး နည်း ၅ နည်း စာစစ်လက်စောင်  
ရွက် ရှစ်စုံ များ ဖြစ်ကြပါသည်။

၅ - စာစစ် နှစ် စက်ဝန်း တွင် ပြုလုပ်ခဲ့သော လူမှု အားစစ် ခြင်း များ ကး ပြုလုပ်  
ဆုံးသတ်ပြီး ပြောင်းလဲ သွားသည် လူမှု အား စစ်ခြင်း များ လို့ ပြုလုပ် ဆွေးနွေးပြီး  
လျှင်စာစစ် များ လို့ ဆွေးနွေးခဲ့ကြပါသည်။ လူမှုအား စစ် များ ခြင်း နှင့် ပတ်  
သက်ပြီး စာစစ်လက် စွေး စွေးရာ တွင် မရရှိလျှင် ဆွေးနွေး သွား စတင် ဆိုထားသော  
လူမှုအား စစ်ခြင်း ( ၉ ) နည်း အထိ ဖြစ်ပါသည်။

စာစစ်လက် ချွေး ခြင်း စတင်ပြီးနောက် ၅ နည်း စာစစ် စာစစ် စာစစ် တွင် စာစစ်ရွက်  
ရမည် လူမှုအား စစ် များ နှင့် ပတ်သက်ပြီး စာစစ်လက် ပြောကြားခဲ့ပါသည်။  
၅ နည်း စာစစ် ဆွေးနွေး သွား စာစစ် လို့ ( ၈ - ၉ - ၁၀ ) စာစစ် ( ၅ : ၀၀ ) နည်း တွင်  
ထပ်မံ ချွေး စာစစ် စာစစ် လို့လည်း ပြောကြား ခဲ့ပြီး စာစစ် ( ၃ : ၀၀ ) နည်း တွင်  
စာစစ် စာစစ် စာစစ် လို့ စာစစ် ခြင်း ဖြစ်ပါသည်။

ဆုံးဖြတ်ချက်

၁. ကွင်းမှ ကျေးရွာ ပါ စေတနာ့ဝန်ထမ်း ၂၅ ဦး ၅၅ ဦး ဖြစ်စေ  
 ခေါ်ယူခွင့် ဝိုင်း ၅ ဦး နှင့် နယ်စပ်ဒေသများတွင် တာဝန်ထမ်းအောင်ကြံချက်

၂. ငယ်ရွယ် အားခံ ဖြစ်ပျား အား ဖြစ်လာခဲ့ပါက ခွင့်ပေးခြင်း

၃. အချင်းအမီး နှင့် နယ်စပ်ဒေသများတွင် ဦးစားပေးလုပ်ငန်း အား ချယ်ခြင်း နှင့် ကျေးရွာ စီမံ  
 အဖွဲ့အစည်း အဖွဲ့အစည်းများ

နယ်စပ်ဒေသများတွင် ကျေးရွာလုံး ဣန္ဒာ အချင်းအမီးကို (၅-၉-၁၉) ရက်လယ်  
 (၂၀၂၀) ခုနှစ်တွင် လုပ်ငန်းများ

အထက်ပါ အချက်များ အား လုံးကို ကျေးရွာလုံး အား လုံး ၅ သို့မဟုတ်  
 အားဖြတ် ၅ ဖြစ်ပါသည်။

အတည်ပြုသူ

မှတ်တမ်းတင်သူ

လက်မှတ် .....  
 အမည် .....  
 ရာထူး .....

လက်မှတ် .....  
 အမည် .....  
 ရာထူး ..... CF .....



ဆွေးနွေးချက်

- ၁) ယူပစ်ခံမီး
- ၂) ကျောက်တုံး
- ၃) ကွဲကုတ်ရစ်ပမ်း
- ၄) ဆေးပေးခန်း

ကခင်္ဂါသည်ကို ကို ဦးစားလေးကတိပေခင်ကပျက်ကျွေးပျယ်သံ  
 ဖြစ်ပါသည်။ ထိုကျောက်တုံးကွဲကုတ်ဖျက်မှု ကျပ်စေသော ဦးစားလေးပျက်  
 နှင့် နှစ်ကျပ်စေသော ပျက်ပျက်ကို ကို ခွဲလေ့ရာ တွင် ဦးစားလေးပျက်  
 နှင့် ၄၄ နှစ် ကျပ်စေသော ဦးစားလေးပျက်ကို ၂၅၁၃ ကို ထွက်  
 ခံသည်။ ကတိပေခင် ပြုလုပ်ပါသည်။ ကလာကကွယ်၍ ပုံပေကတိ ပြုလုပ်ပါ  
 ခြင်းဖြစ်ပါသည်။

ထိုကျောက်တုံးကတိပေကျွေးပျယ်ရာတွင် ဒီထောက်ပံ့မှုနှင့် ကမ္ဘာ  
 ဦးစားလေးကျွေးပျက်နှင့် နှစ်ကျပ်စေသော ပျက်ပျက်ကတိပေခင် ဦးစားလေး  
 ထွက်၊ ကတိပေခင်၊ ဦးစားလေးခင် ကျွေးပျက်စေရာတွင် ကို  
 ဆောင်ရွက်၊ ကတိပေခင် ကမ္ဘာ နှစ်ကျပ်စေသော ပျက်ပျက်  
 ကို ခွဲလေ့ရာ ကတိပေခင် ကမ္ဘာ နှစ်ကျပ်စေသော ပျက်ပျက်  
 ကမ္ဘာ ကို ကျွေးပျက် ကမ္ဘာ နှစ်ကျပ်စေသော ပျက်ပျက်  
 ကို ကို ကျွေးပျက် ကမ္ဘာ နှစ်ကျပ်စေသော ပျက်ပျက်

ဆုံးဖြတ်ချက်

ကွင်းပ ကျေးရွာခံပြုလုပ်သော ယူဆမှုပျက်ပြား ခြိမ်းခြောက်မှု၊ ငြိမ်းချမ်းစွာ ခုခံနိုင်ရန်နှင့် နယ်ပယ်အတွင်း ကျေးရွာစာပေများ စာပေအဖွဲ့အစည်းများ ဖွဲ့စည်းပေးရန် ရာဝန်

၁) ယူဆမှုပျက်ခြင်း

၂) ကျေးရွာအဖွဲ့

၃) နယ်ပယ်အဖွဲ့

၄) ဆေးဝါးများ စာပေအဖွဲ့အစည်းများ ဖွဲ့စည်းပေးခြင်း

၂။ ကျေးရွာခံပြုမှုကို စာပေအဖွဲ့အစည်းများ ပူးပေါင်းဆောင်ရွက်ပေးရန်နှင့် ကျေးရွာအဖွဲ့အစည်းများ ဖွဲ့စည်းပေးရန် စာပေအဖွဲ့အစည်းများ ဖွဲ့စည်းပေးရန် ဖြစ်ပါသည်။

အတည်ပြုသူ

မှတ်တမ်းတင်သူ

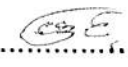
လက်မှတ် ..... 

အမည် ..... ဒေါ်မြင့်သန်း .....

ရာထူး ..... ကျေးရွာအဖွဲ့ .....

လက်မှတ် ..... 

အမည် ..... ဒေါ်မြင့်သန်း .....

ရာထူး ..... CF .....

ကဏ္ဍအလိုက်ဦးစားပေးလုပ်ငန်းချုပ်ဇယား

ကဏ္ဍ	ဦးစားပေးအဆင့်	လုပ်ငန်းအမျိုးအစား	အဆိုပြုသူ(အမှန်ခြစ်ရန်)			ခုနှစ်	ထောက်ပံ့မည်အဖွဲ့အစည်း(သို့)ဌာန	မှတ်ချက်
			မ	ကျား	ကျား+မ			
အခြေခံအဆောက်အအုံကဏ္ဍ(လမ်း/တံတား/ရေရရှိရေး/မီးလင်းရေး)	၁	လျှပ်စစ်မီး			✓	၂၀၁၉	လူထုဗဟိုပြုစီမံကိန်း	
	၂	ရေသန့်တွင်း			✓	၂၀၁၉	လူထုဗဟိုပြုစီမံကိန်း	
	၃	ကွန်ကရစ်လမ်း	✓			၂၀၁၉	လူထုဗဟိုပြုစီမံကိန်း	
	၄							
	၅							
လူမှု၊ စီးပွား၊ ကဏ္ဍ (ပညာရေး/ကျန်းမာရေးနှင့်ဆိုင်သော အဆောက်အအုံများနှင့်အခြားလိုအပ်ချက်များ)	၁	ဆေးပေးခန်း	✓			၂၀၁၉	လူထုဗဟိုပြုစီမံကိန်း	
	၂	လူနာတင်ယာဉ်		✓		၂၀၁၉	သက်ဆိုင်ရာဌာန	
	၃							
	၄							
	၅							
သက်မွေးဝမ်းကျောင်းကဏ္ဍ (စိုက်ပျိုးရေး/မွေးမြူရေးနှင့်ဆိုင်သော အဆောက်အအုံများနှင့်အခြားလိုအပ်ချက်များ)	၁	အတိုးနည်းချေးငွေ		✓		၂၀၁၉	သက်ဆိုင်ရာဌာန	
	၂	အိမ်တွင်းမှုသင်တန်း			✓	၂၀၁၉	သက်ဆိုင်ရာဌာန	
	၃	စက်ရုံလုပ်ငန်း	✓			၂၀၁၉	သက်ဆိုင်ရာဌာန	
	၄							
	၅							
သဘာဝ၊ စွန့်ပစ်ပစ္စည်းကဏ္ဍ (လျှော့ပါးရေး)	၁							
	၂							
	၃							
	၄							
	၅							
အခြားကဏ္ဍ (ဌာနဆိုင်ရာများသို့ လွှဲပြောင်းနိုင်ခြင်းနှင့် အကောင်အထည်ဖော်ဆောင်ရွက်ပေးနိုင်ခြင်းမရှိသော လုပ်ငန်းများ)	၁	အိမ်ယာမြေ			✓	၂၀၁၉	သက်ဆိုင်ရာဌာန	
	၂							
	၃							
	၄							
	၅							