

ပြည်ထောင်စုသမ္မတမြန်မာနိုင်ငံတော်အစိုးရ
စိုက်ပျိုးရေး၊ မွေးမြူရေးနှင့် ဆည်မြောင်းဝန်ကြီးဌာန
ကျေးလက်ဒေသဖွံ့ဖြိုးတိုးတက်ရေးဦးစီးဌာန
ငပုတောမြို့နယ်



လူထုပဟိုပြုစီမံကိန်း
National Community Driven Development Project
(NCDDP)



ကျေးရွာဖွံ့ဖြိုးရေးအစီအစဉ်
Village Development Plan (VDP)

ကွင်းကြီး ကျေးရွာ၊ သင်္ကန်းကုန်း ကျေးရွာအုပ်စု

မာတိကာ

စဉ်	အကြောင်းအရာ	စာမျက်နှာ
၁	မြို့နယ်မြေပုံ	၁
၂	ကျေးရွာအုပ်စုမြေပုံ	၂
၃	ကျေးရွာအုပ်စုတွင် ပါဝင်သောကျေးရွာများစာရင်း	၂
၄	ကျေးရွာသမိုင်းကြောင်းအကျဉ်းချုပ်	၃
၅	လူထုပူးပေါင်းပါဝင်သော ဆန်းစစ်ခြင်းနှင့် အကဲဖြတ်ခြင်း လုပ်ငန်းစဉ် PRA/PSA အကျဉ်းချုပ်ဇယား	၄
၆	ကျေးရွာဖွံ့ဖြိုးရေးအစီအစဉ်အတွက်အသုံးပြုခဲ့သော PRA tools များနှင့် တစ်ခုချင်းစီအတွက် သုံးသပ်ချက်များ	၄
၇	ကျေးရွာကော်မတီရွေးချယ်ခြင်းနှင့် ကျေးရွာဖွံ့ဖြိုးရေးအစီအစဉ် ဆောင်ရွက်မှုမှတ်တမ်းဓါတ်ပုံများ	၁၇
၈	ကျေးရွာစီမံကိန်းအထောက်အကူပြုကော်မတီဝင်များစာရင်း	၁၈
၉	ကျေးရွာအခြေခံအချက်အလက်များ (ပုံစံ ၈ - ၁)	၁၉
၁၀	စီမံကိန်းစက်ဝန်းအချိန်ဇယား (ပုံစံ ၈-၂)	၂၃
၁၁	ကျေးရွာဖွံ့ဖြိုးရေး ဦးစားပေး အစီအစဉ် (ပုံစံ ၈-၃)	၂၅
၁၂	ကျေးရွာအုပ်စုစီမံကိန်းလုပ်ငန်းခွဲရွေးချယ်ခြင်း (ပုံစံ ၈-၄)	၂၉
၁၃	အစည်းအဝေးမှတ်တမ်းများ	၃၃
၁၄	ကဏ္ဍအလိုက် ဖွံ့ဖြိုးရေး ဦးစားပေးလုပ်ငန်းများ	၃၆
၁၅	VDP အရည်အသွေးထိန်းချုပ်မှု (Check List for VDP)	၃၇

၁။ ငပုတောမြို့နယ်အခြေပြမြေပုံ

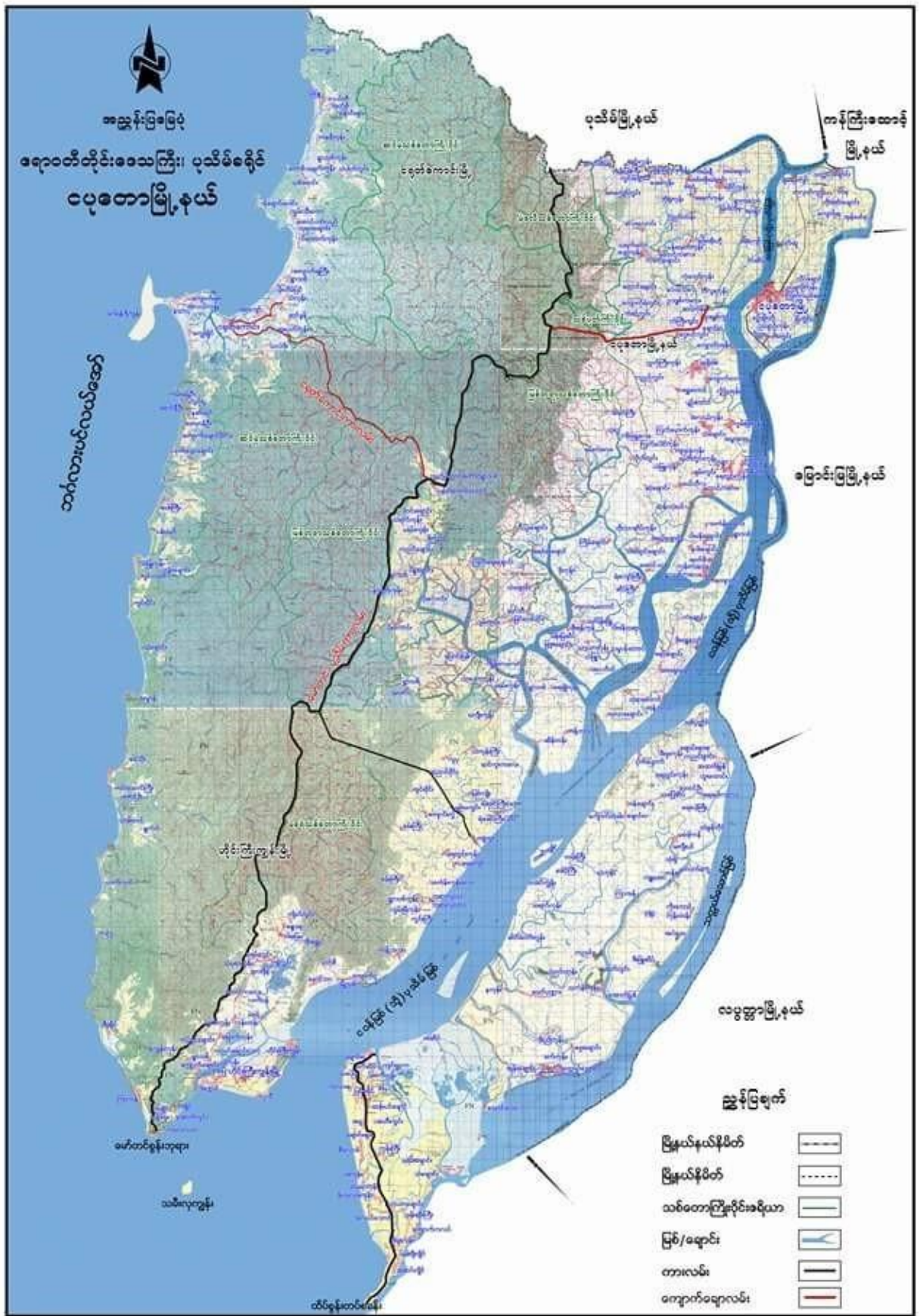

၂။ ကျေးရွာအုပ်စုမြေပုံ

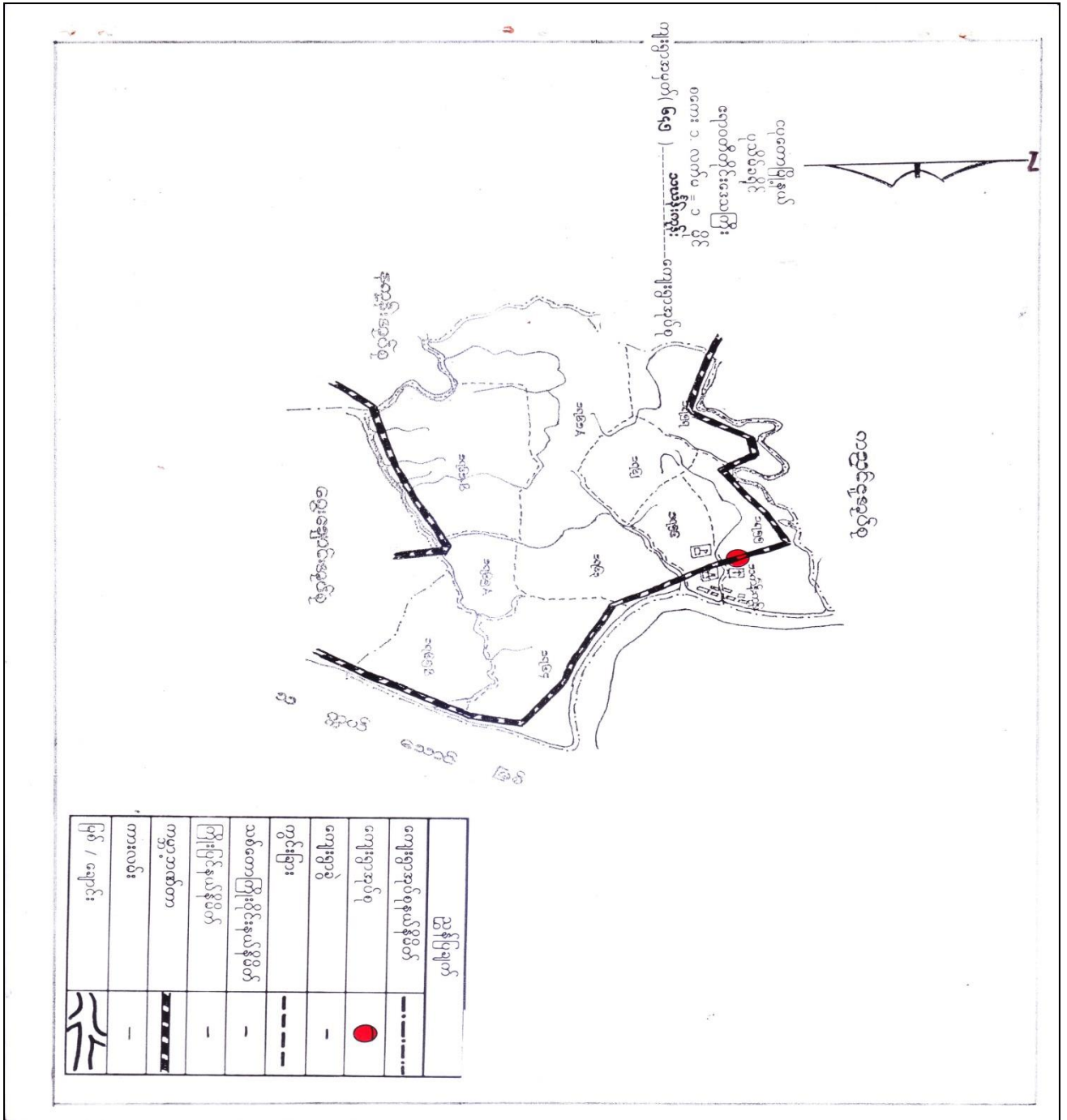

၃။ ကျေးရွာအုပ်စုအတွင်းပါဝင်သောကျေးရွာများစာရင်း

- | | |
|----------------------------|---------------------|
| ၁- သင်္ကန်းကုန်ရွာမကျေးရွာ | ၅- ကိုးနင်းကျေးရွာ |
| ၂- အညာကုန်းကျေးရွာ | ၆- ကွင်းကြီးကျေးရွာ |
| ၃- စက်ကြီးကျေးရွာ | ၇- ရောင်ကြီးကျေးရွာ |
| ၄- အုတ်တွင်းကျေးရွာ | |

ကွင်းကြီး ၂၇ ဖြစ်နေပါသည်။

၁၇၁၆.၇. ၅၆၅၅၅. ကျေးရွာအတွင်း မြစ် ၂၀ ခု၊ စတင်
အချိန်အထိ ဖြစ်သည်။ ၁၇၇၉. ၃၃၅၅၅ မြစ်ကြီး ၁၀၀၀၀၀
ဤချိန်တွင် ၁၈.၀၀၀ ပျက်စီးခဲ့သည်။ ၁၈.၀၀၀ ပျက်စီးခဲ့ပြီး ၃.၅၀၀
(၇၀)% ချိန်ဖြစ်သည်။

၂၀၀၀. ၃၃၅. ၆၀၀ (၂) ကျက်စားရင်း - ကျေးရွာအတွင်း
မြို့နယ်အတွင်း မြစ်ကြီး ၁၀၀.၀၀၀ ချိန် ပျက်စီးခဲ့သည်။
၇၇.၀၀၀ ချိန် ပျက်စီးခဲ့ပြီး ၅.၀၀၀ ချိန် ဖြစ်သည်။

၂၀၀၀. ၃၃၅. ၆၀၀ (၂) ကျက်စားရင်း - ကျေးရွာအတွင်း
မြို့နယ်အတွင်း မြစ်ကြီး ၁၀၀.၀၀၀ ချိန် ပျက်စီးခဲ့သည်။

၅။ လူထုပူးပေါင်းပါဝင်သောဆန်းစစ်ခြင်းနှင့်အကဲဖြတ်ခြင်းလုပ်ငန်းစဉ် PRA/PSA အကျဉ်းချုပ်ဇယား

စဉ်	အသုံးပြုခဲ့သော PRA Tools များ	ကျား	မ
၁	ကျေးရွာအရင်းမြစ်ပြမြေပုံ (Social Map)	၁၅	၁၈
၂	ရာသီခွင်ပြပြက္ခဒိန် (Seasonal Clender)	၁၇	၁၇
၃	ဥစ္စာနေကြွယ်ဝမှုဦးစားပေးအဆင့်သတ်မှတ်ခြင်း (Wealth Ranking)	၁၆	၁၄
၄	ကျားမပင့်ကူအိမ်သုံးသပ်ခြင်း (Cob Web)	၁၇	၁၄
၅	အရင်းအမြစ်အသုံးချမှုဖော်ထုတ်ခြင်းဇယား (Asset Mapping)	၁၅	၁၂
၆	အဖွဲ့အစည်းချိတ်ဆက်မှုမြေပုံ (Veen diagram)	၁၄	၁၂

၆။ ကျေးရွာဖွံ့ဖြိုးရေးအစီအစဉ်အတွက်အသုံးပြုခဲ့သော PRA tools များနှင့်တစ်ခုချင်းစီအတွက်သုံးသပ်ချက်များ

ကွင်းကြီးကျေးရွာ 24.11.14 (update) ဥစ္စာနေကြွယ်ဝမှုဇယား 7.3.17 အိမ်ထောင်စု 168

အမျိုးအစား	အဆင့်သတ်မှတ်ချက်များ	အိမ်ထောင်စု အရေအတွက်	ရာခိုင်နှုန်း
ချမ်းသာ			
ဖြေလည်	လယ်၊ စက်၊ အိမ်	၃၃	၆%
ဆင်းရဲ (အသင့်၊ စားရိက္ခာ)	ပိုက် + ရေ	၃၅	၂၁%
အလွန်ဆင်းရဲ	ကျက်မရှိ	၁၀၀	၅၉%

കൂടുതൽ ഉപയോഗിക്കാൻ കഴിയുന്ന സുരക്ഷിത (7.5.17)

* സുരക്ഷിതങ്ങൾ കൂടുതൽ ഉപയോഗിക്കാൻ കഴിയും.

* സർക്കാർ (പി.ടി.ടി) നിയമം അനുസരിച്ച് ഉപയോഗിക്കാൻ കഴിയുന്ന
20% (6%) ക്കാണ്.

• മറ്റൊരു കാര്യം എങ്കിൽ സർക്കാർ (പി.ടി.ടി) നിയമം
അനുസരിച്ച് ഉപയോഗിക്കാൻ കഴിയുന്ന 29% (12%) ക്കാണ്.

* സർക്കാർ (പി.ടി.ടി) നിയമം അനുസരിച്ച് ഉപയോഗിക്കാൻ കഴിയുന്ന
21% (7%) ക്കാണ്.

• മറ്റൊരു കാര്യം " സുരക്ഷിതങ്ങൾ കൂടുതൽ ഉപയോഗിക്കാൻ കഴിയും
മറ്റൊരു കാര്യം എങ്കിൽ സർക്കാർ (പി.ടി.ടി) നിയമം അനുസരിച്ച് ഉപയോഗിക്കാൻ കഴിയുന്ന
21% (7%) ക്കാണ്.

ကွင်းကြီးကျေးဇူး

2A. 10.17 (update) 7.3.17

အရင်းမြစ်သုံးစွဲမှုပြရယာ:



- ၁) လယ်
- ၂) ဂေလလင်ဖိုး
- ၃) ဂဏန်းထောင်
- ၄) ဝေဇာန်လျှံ
- ၅) အရောင်းအဝယ်
- ၆) ရေလျှမ်းတွန်း
- ၇) ဆားလျှင်သာ:

- ၁) ဈေးရောင်း
- ၂) မင်ချုပ်
- ၃) ဆားသယ်
- ၄) ခွေးကြား
- ၅) ကျောင်းဆရာမ
- ၆) ချက်ပြုတ်ကျွေးမွေး
- ၇) လျှောက်ရေးစောင့်ရှောက်မှုလုပ်ငန်း

- ၁) လယ်
- (၂) ဂဏန်းထောင်
 - (၃) ဆားသယ်
 - (၄) ခွေးကြား
 - (၅) အရောင်းအဝယ်
 - (၆) အရောင်းအဝယ်

အရင်းအမြစ်ထိန်းသိမ်းရေးအဖွဲ့ဝင်များ



၁/ စာရေး

၂/ ဝန်ထမ်း

၃/ စီမံကိန်း

၄/ ပုံနှိပ်

၅/ ဝန်ထမ်း

၆/ ကုန်ထုတ်

ဝန်ထမ်း

စော့ကိုင်

စော့ကိုင်

စာရေး

စော့ကိုင်

ကုန်ထုတ်

စော့ကိုင်

ကွင်းကြီးရွာ နဂါး မြစ် သံ ခွဲမှု အေး သံ သံဖြင့် 7.3.17

ကွင်းကြီးရွာတွင် နဖူးသား မှုသတ် လတ်၊ ဂေလုတ်၊ ဂေလုတ်၊ ဂေလုတ်၊

ပေါက်တူး၊ နဖူးသား မှုသတ်၊ ဂေလုတ်၊ တွင်း၊ အားလုံးသား စသောအား မြစ်ဖူး

ကို အသုံးပြု အောင်

နဖူးသား မှုသတ် မှုသား၊ ဂေလုတ်၊ အားလုံးသား၊ ဂေလုတ်၊ ဂေလုတ်၊ ဂေလုတ်

ပေါက်တူး၊ မြစ်ဖူးသား၊ ဂေလုတ်၊ ဂေလုတ်၊ ဂေလုတ်၊ ဂေလုတ်၊ ဂေလုတ်၊

နဖူးသား၊ နဖူးသား၊ ဂေလုတ်၊ ဂေလုတ်၊ ဂေလုတ်၊ ဂေလုတ်၊ ဂေလုတ်၊

အားလုံးသား၊ ဂေလုတ်၊ ဂေလုတ်၊ ဂေလုတ်၊ ဂေလုတ်၊ ဂေလုတ်၊

တွင်းကြီး-ဝကျေးရွာ

7.3.17

ပင်လူ အိမ် သုံး ဘပ်ခြင်း

24.11.17
(update)

အမျိုးသား
အမျိုးသမီး

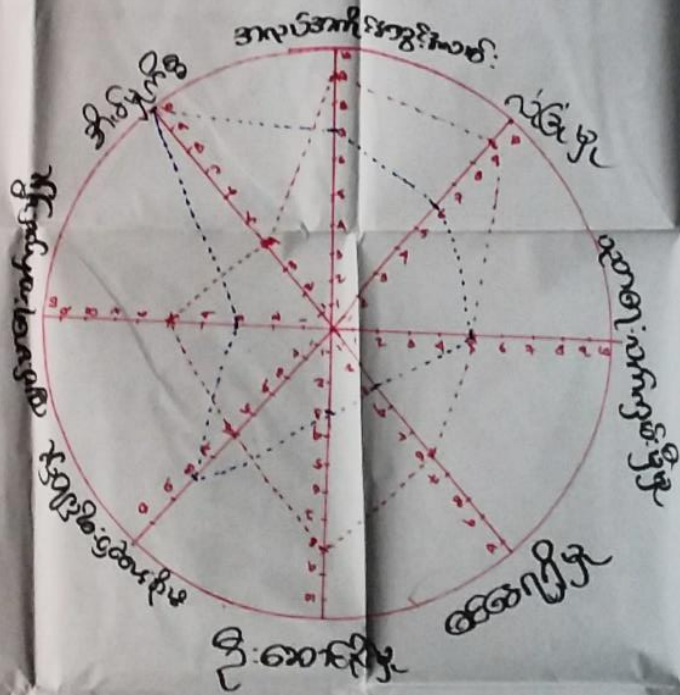

ကွင်းကြီးကျေးရွာ ပင်ကုန်းပျံပုံစံပေးထားသည့်အကြောင်း

7.3.17

ပင်ကုန်းပျံပုံစံပေးထားသည့်အကြောင်းနှင့် ဆက်သွယ်၍ အခြားအချက်အလက်များကို ဆက်လက်

တက်သွား၍ ဝေဖန်ရရှိမှုလက်ရှိဖြစ်သည်။ လျှောက်ထားသည့်အကြောင်းအရာကို ဆက်လက်

သိရှိရန်အတွက် ပေးထားသည့် စာရွက်အစုံကို အခြေခံ၍ ဆက်လက်စစ်ဆေးရန်အတွက် ဆက်လက်

ဆက်လက်စစ်ဆေးရန်အတွက် အခြားအချက်အလက်များကို ဆက်လက်စစ်ဆေးရန်အတွက် ဆက်လက်

ဆက်လက်စစ်ဆေးရန်အတွက် အခြားအချက်အလက်များကို ဆက်လက်စစ်ဆေးရန်အတွက် ဆက်လက်

ဆက်လက်စစ်ဆေးရန်အတွက် အခြားအချက်အလက်များကို ဆက်လက်စစ်ဆေးရန်အတွက် ဆက်လက်

ဆက်လက်စစ်ဆေးရန်အတွက် အခြားအချက်အလက်များကို ဆက်လက်စစ်ဆေးရန်အတွက် ဆက်လက်

ဆက်လက်စစ်ဆေးရန်အတွက် အခြားအချက်အလက်များကို ဆက်လက်စစ်ဆေးရန်အတွက် ဆက်လက်

ကွင်းကြီး၊ ကွင်းငယ်၊ အစားအသွယ်၊ ချိတ်ဆက်မှုပုံစံ

7.3.17

ကွင်းကြီး

24. 11. 17
(update)

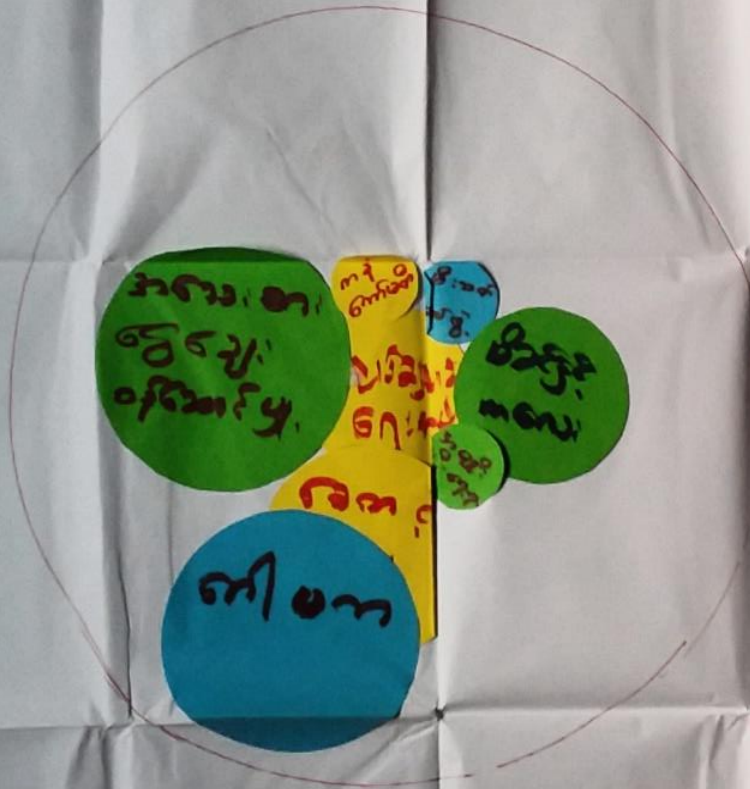

24. 11.17

සමූහයන්ගේ නිකායානුකූල
සන්නිකායානුකූල

සමූහයන්ගේ නිකායානුකූල
සන්නිකායානුකූල

- අධ්‍යාපන ක්‍ෂේත්‍රයේදීද සමාජ සේවකයන්ගේදීද සමූහයන්ගේ නිකායානුකූල ක්‍රියාකාරීත්වයක් පෙන්විය යුතුය.
- සමූහයන්ගේ නිකායානුකූල ක්‍රියාකාරීත්වයේදී අධ්‍යාපන ක්‍ෂේත්‍රයේදී සමාජ සේවකයන්ගේදීද සමූහයන්ගේ නිකායානුකූල ක්‍රියාකාරීත්වයක් පෙන්විය යුතුය.
- සමූහයන්ගේ නිකායානුකූල ක්‍රියාකාරීත්වයේදී සමාජ සේවකයන්ගේදීද සමූහයන්ගේ නිකායානුකූල ක්‍රියාකාරීත්වයක් පෙන්විය යුතුය.
- සමාජ සේවකයන්ගේදීද සමූහයන්ගේ නිකායානුකූල ක්‍රියාකාරීත්වයක් පෙන්විය යුතුය.
- සමූහයන්ගේ නිකායානුකූල ක්‍රියාකාරීත්වයේදී සමාජ සේවකයන්ගේදීද සමූහයන්ගේ නිකායානුකූල ක්‍රියාකාරීත්වයක් පෙන්විය යුතුය.

7.3.17

കളിപ്പാട്ടിന്റെ സാങ്കേതിക വിദ്യ

7.3.17 (upside)

കളിപ്പാട്ടിന്റെ സാങ്കേതിക വിദ്യ

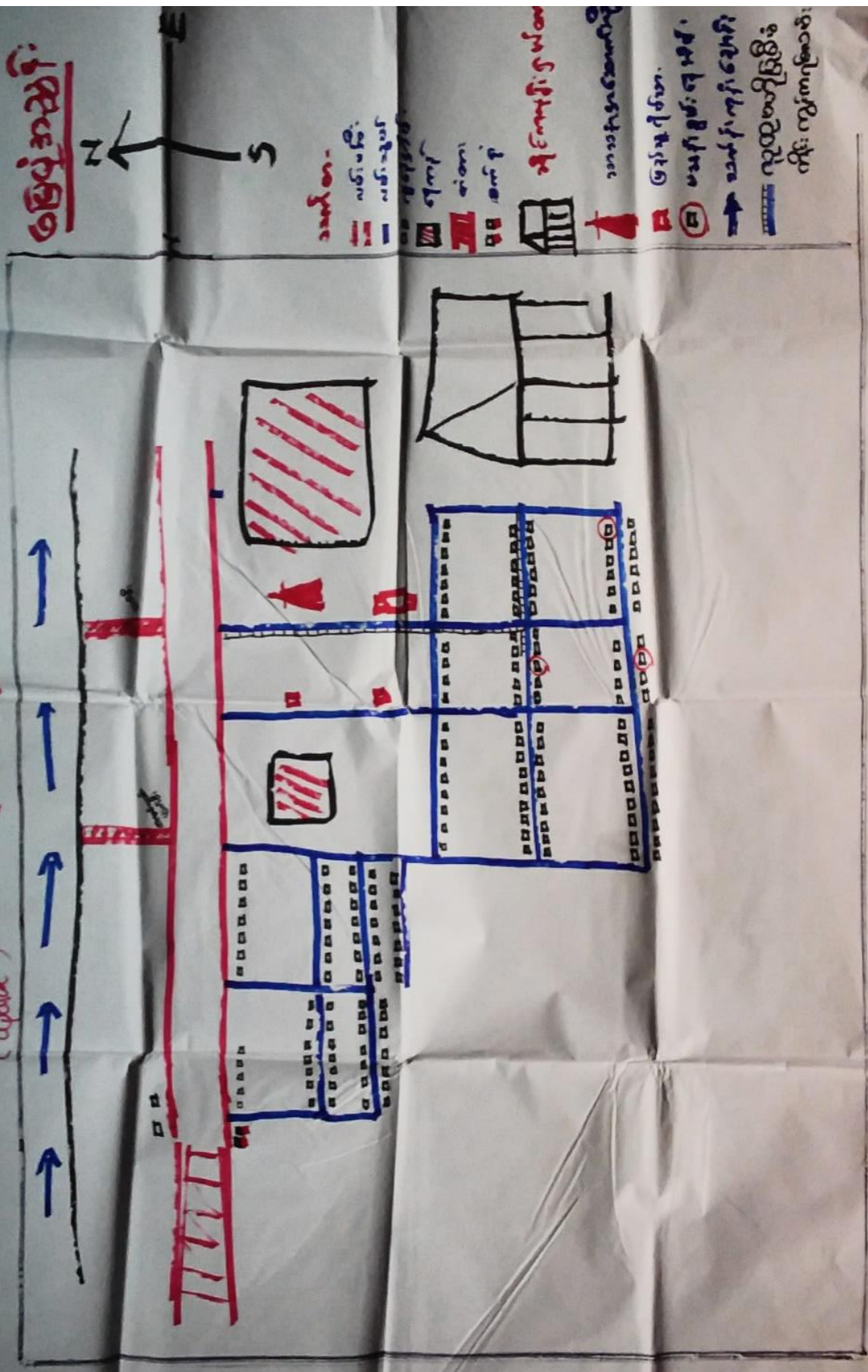

၀၅.၁၁.၁၅

ပျဉ်းမနားမြို့နယ်
(သုံးသပ်ချက်)

ပျဉ်းမနားမြို့နယ်
သက်တမ်းကြေးဝင်ရောက်မှု

- ကျေးဇူးတင်ဆောင်ရာ တစ်ရာလျာအဖြစ် စီမံကိန်းများသာဖြစ်ကြသည်။
- စုစုပေါင်းသုံးစွဲမှုကြေး နာမည်ပေးပို့ထားမှုများကို နှစ်စဉ်အခြေခံရသည်။
- ဆုတံဆိပ် စီမံကိန်းအဖွဲ့ကြေး နှစ်စဉ်အခြေခံရပြီး နှစ်စဉ်အခြေခံရပါသည်။
- စီမံကိန်းများကို စီမံကိန်းဆိုင်ရာ ကြေးရသည်။
- စွာတွင်းထမ်းများမှာ ယခင်က ပြန်လည်ပေးပို့ရန်အတွက် ဆုတံဆိပ်ကြေး
၆ ပြောင်းအောင်ပေးပို့ရန်အတွက် ပြန်လည်ပေးပို့ရန်အတွက် တွက်ချက်ပေး
များ ပြုပြင်ရသည်။
- ဦးစီးဌာနနှင့် ဌာနအဖွဲ့များသည် ဆက်ဆံရေးကောင်းစေရန်
ဆောင်ရွက်ရန် တင်ပြထားကြသည်။
- စာသားရေးစာတမ်းများကို ပြန်လည်စစ်ဆေးရသည်။
- ယခင်က ကမ်းလှမ်းများ ပျောက်ကြားရာတွင် ထမ်းများမကောင်း
အောင်ကြောင့် မိုးတွင်းကာလ အဆင်မပြေသော်လည်း ယခုတွင် ကောင်းမွန်
စွာ ပျောက်ကြားခဲ့ပါ ရှိကြောင်း သိရသည်။

4.11.17 (update)

നാൾ കൂടുതൽ എടുത്തു

7.3.17

അവസ്ഥ	നാൾ 1	നാൾ 2	നാൾ 3	നാൾ 4	നാൾ 5	നാൾ 6	നാൾ 7	നാൾ 8	നാൾ 9	നാൾ 10	നാൾ 11	നാൾ 12	നാൾ 13	നാൾ 14	നാൾ 15	നാൾ 16	നാൾ 17	നാൾ 18	നാൾ 19	നാൾ 20
അവസ്ഥ	നാൾ 1	നാൾ 2	നാൾ 3	നാൾ 4	നാൾ 5	നാൾ 6	നാൾ 7	നാൾ 8	നാൾ 9	നാൾ 10	നാൾ 11	നാൾ 12	നാൾ 13	നാൾ 14	നാൾ 15	നാൾ 16	നാൾ 17	നാൾ 18	നാൾ 19	നാൾ 20
എന്നിവ	എന്നിവ	എന്നിവ	എന്നിവ	എന്നിവ	എന്നിവ	എന്നിവ	എന്നിവ	എന്നിവ	എന്നിവ	എന്നിവ	എന്നിവ	എന്നിവ	എന്നിവ	എന്നിവ	എന്നിവ	എന്നിവ	എന്നിവ	എന്നിവ	എന്നിവ	എന്നിവ
പ്രതികരണം	പ്രതികരണം	പ്രതികരണം	പ്രതികരണം	പ്രതികരണം	പ്രതികരണം	പ്രതികരണം	പ്രതികരണം	പ്രതികരണം	പ്രതികരണം	പ്രതികരണം	പ്രതികരണം	പ്രതികരണം	പ്രതികരണം	പ്രതികരണം	പ്രതികരണം	പ്രതികരണം	പ്രതികരണം	പ്രതികരണം	പ്രതികരണം	പ്രതികരണം
കുറിപ്പുകൾ	കുറിപ്പുകൾ	കുറിപ്പുകൾ	കുറിപ്പുകൾ	കുറിപ്പുകൾ	കുറിപ്പുകൾ	കുറിപ്പുകൾ	കുറിപ്പുകൾ	കുറിപ്പുകൾ	കുറിപ്പുകൾ	കുറിപ്പുകൾ	കുറിപ്പുകൾ	കുറിപ്പുകൾ	കുറിപ്പുകൾ	കുറിപ്പുകൾ	കുറിപ്പുകൾ	കുറിപ്പുകൾ	കുറിപ്പുകൾ	കുറിപ്പുകൾ	കുറിപ്പുകൾ	കുറിപ്പുകൾ

നാടീയം വേദം മറ്റും ചേർത്തുകൊണ്ടു കൃഷ്ണ (7.5.17)

കൃഷ്ണഃ ശിരഃസ്തദാഹി ഭൃംഗിഃ ശിരഃസ്തദാഹി നാടീയം ചേർത്തുകൊണ്ടു കൃഷ്ണഃ
ശിരഃസ്തദാഹി നാടീയം ചേർത്തുകൊണ്ടു കൃഷ്ണഃ ശിരഃസ്തദാഹി
നാടീയം ചേർത്തുകൊണ്ടു കൃഷ്ണഃ ശിരഃസ്തദാഹി നാടീയം ചേർത്തുകൊണ്ടു കൃഷ്ണഃ
ശിരഃസ്തദാഹി നാടീയം ചേർത്തുകൊണ്ടു കൃഷ്ണഃ ശിരഃസ്തദാഹി

• നാടീയം ചേർത്തുകൊണ്ടു കൃഷ്ണഃ ശിരഃസ്തദാഹി നാടീയം ചേർത്തുകൊണ്ടു കൃഷ്ണഃ
ശിരഃസ്തദാഹി നാടീയം ചേർത്തുകൊണ്ടു കൃഷ്ണഃ ശിരഃസ്തദാഹി നാടീയം ചേർത്തുകൊണ്ടു കൃഷ്ണഃ
നാടീയം ചേർത്തുകൊണ്ടു കൃഷ്ണഃ ശിരഃസ്തദാഹി നാടീയം ചേർത്തുകൊണ്ടു കൃഷ്ണഃ
നാടീയം ചേർത്തുകൊണ്ടു കൃഷ്ണഃ ശിരഃസ്തദാഹി നാടീയം ചേർത്തുകൊണ്ടു കൃഷ്ണഃ

၇။ ကျေးရွာကော်မတီရွေးချယ်ခြင်းနှင့်ကျေးရွာဖွံ့ဖြိုးရေးအစီအစဉ်ဆောင်ရွက်မှုမှတ်တမ်းခါတ်ပုံများ



၈။ ကျေးရွာစီမံကိန်းအထောက်အကူပြုကော်မတီဝင်များစာရင်း

ကျေးရွာအုပ်စု	ကျေးရွာ	အမည်	ကျား /မ	ကော်မတီ / ရာထူး /Chairperson
သင်္ကန်းကုန်း	ကွင်းကြီး	ဦးပြုံးချို	ကျား	ကျေးရွာစေတနာ့ ဝန်ထမ်း
သင်္ကန်းကုန်း	ကွင်းကြီး	ဒေါ်မြင့်မြင့်ထွေး	မ	ကျေးရွာစေတနာ့ ဝန်ထမ်း
သင်္ကန်းကုန်း	ကွင်းကြီး	ဒေါ်တင်တင်မြင့်	မ	ကျေးရွာစီမံကိန်း အထောက်အကူပြု ကော်မတီ ဥက္ကဋ္ဌ
သင်္ကန်းကုန်း	ကွင်းကြီး	ဦးဝင်းအောင်	ကျား	ကျေးရွာစီမံကိန်း အထောက်အကူပြု ကော်မတီ ဥက္ကဋ္ဌ
သင်္ကန်းကုန်း	ကွင်းကြီး	ဦးမြင့်ထွန်း	ကျား	စောင့်ကြည့်ကြီးကြပ်ရေး ဆပ်ကော်မတီ
သင်္ကန်းကုန်း	ကွင်းကြီး	ဒေါ်ချိုမာ	မ	စောင့်ကြည့်ကြီးကြပ်ရေး ဆပ်ကော်မတီ
သင်္ကန်းကုန်း	ကွင်းကြီး	ဒေါ်စန်းစန်းဝင်း	မ	စောင့်ကြည့်ကြီးကြပ်ရေး ဆပ်ကော်မတီ
သင်္ကန်းကုန်း	ကွင်းကြီး	ဦးနိုင်နိုင်ဝင်း	ကျား	လုပ်ငန်းလည်ပတ်ပြုပြင်ထိန်းသိမ်းခြင်း ဆပ်ကော်မတီ
သင်္ကန်းကုန်း	ကွင်းကြီး	ဦးကျော်သူရ	ကျား	လုပ်ငန်းလည်ပတ်ပြုပြင်ထိန်းသိမ်းခြင်း ဆပ်ကော်မတီ
သင်္ကန်းကုန်း	ကွင်းကြီး	ဒေါ်သီတာစိုး	မ	လုပ်ငန်းလည်ပတ်ပြုပြင်ထိန်းသိမ်းခြင်း ဆပ်ကော်မတီ
သင်္ကန်းကုန်း	ကွင်းကြီး	ဦးဝင်းမောင်	ကျား	ဝယ်ယူရေး ဆပ်ကော်မတီ
သင်္ကန်းကုန်း	ကွင်းကြီး	ဒေါ်အေးပုလဲဦး	မ	ဝယ်ယူရေး ဆပ်ကော်မတီ
သင်္ကန်းကုန်း	ကွင်းကြီး	ဦးဇော်လေး	ကျား	ဝယ်ယူရေး ဆပ်ကော်မတီ
သင်္ကန်းကုန်း	ကွင်းကြီး	ဒေါ်မီးမီး	မ	ကျေးရွာ ဘဏ္ဍာရေး စာရေး
သင်္ကန်းကုန်း	ကွင်းကြီး	ဒေါ်ပမ်းဖြူမွှေး	မ	ဝေဖန်အကြံပြုကိုယ်စားလှယ်
သင်္ကန်းကုန်း	ကွင်းကြီး	ဦးအေးမင်း	ကျား	ကျေးရွာဝေဖန်အကြံပြုကိုယ်စားလှယ်

၉။ ကျေးရွာအခြေခံအချက်အလက်များ (ပုံစံ - ၁)

ပုံစံ - ၀ - ၁ ကျေးရွာအခြေခံအချက်အလက်များ (Form PC 1)

လမ်းညွှန်ချက်၊ ကျေးရွာတပ်ရွာသို့ ပထမဆုံးမိတ်ဆက်ရေး သွားရောက်သောအခါ လူထုစည်းရုံးရေးပျံ့နှံ့မှုသည် ကျေးရွာ
ခေါင်းဆောင်များအား ကျေးရွာအချက်အလက်များကို ဖေဖော်ဝါရီလတွင် တောင်းခံရသည်။ ဤအချက်အလက်များကို စီမံကိန်း
မိတ်ဆက်အစည်းအဝေးပတ်ဝန်းကျင်တွင် တောင်းခံရသည်။ စီမံကိန်းမိတ်ဆက်အစည်းအဝေးတွင် လူထုစည်းရုံးရေးပျံ့နှံ့မှုသည် ဤအချက်အလက်
များအား စစ်ဆေးပြီး မှန်တန်အောင်ပြုလုပ်ရမည်။ ပြီးနောက်တွင် လူထုစည်းရုံးရေးပျံ့နှံ့မှု သတင်းအချက်အလက်ထိသို့ Tablets မှ
တဆင့် ဖြည့်သွင်းရမည်။

ကျေးရွာခေါင်းဆောင် အမည် ဦးတင်စွန်း	ကျေးရွာခေါင်းဆောင်၏ ဝန်းနံပါတ် ၀၅၇၆၄၆၂၁၁၇/၀၅၇၇၈၈၈၆၇၅	လူထုစည်းရုံးရေးပျံ့နှံ့မှု အမည်
ပြည်နယ်၊ တိုင်းဒေသကြီး ဧရာဝတီ	မြို့နယ် ငယ်စော	ကျေးရွာအုပ်စု သက်ကြီးကျား
		ကျေးရွာ ကွင်းကြီး

က၊ လူဦးရေ ၆၁၅

လူမျိုးစု	အိမ်ထောင်စုအရေအတွက်	ကိုးကွယ်သည့်ဘာသာ	အိမ်ထောင်စုအရေအတွက်
လူမျိုးစု (၀) ဗမာ	168	ဘာသာ (၀) ၇၆	168
လူမျိုးစု (၂) _____		ဘာသာ (၂) _____	
လူမျိုးစု (၃) _____		ဘာသာ (၃) _____	
လူမျိုးစုရော အခြား _____		ဘာသာရော _____	
	အရေအတွက်		
မသန်စွမ်းသူများ	2	၇၆	2
သက်ကြီးရွယ်အိုများ (၆၅ နှစ် နှင့် အထက်)	24	၇၆	21
စစ်ဘေးရှောင် (သို့မဟုတ်) ရွှေ့ပြောင်းနေထိုင်၊ ပြောင်းရွှေ့			

လူဦးရေ	အမျိုးသား (အရေအတွက်)	အမျိုးသမီး (အရေအတွက်)
လူမျိုးစု (၀) ဗမာ	301	314
လူမျိုးစု (၂) _____		
လူမျိုးစု (၃) _____		
အခြား _____		
အိမ်ထောင်စုဦးရေ	160	၆

အိမ်ခြေအရေအတွက် **၇၆**
၆၁၅

(ခ) အခြေခံအထောက်အအံ့ အသုံးအဆောင်များ

တံဆိပ်ကျောင်း	အမှတ် ခြံမပါ	ကျန်းမာရေး	အမှတ် ခြံမပါ	ဘာသာရေး အထောက်အအံ့များ	အမှတ် ခြံမပါ
အထက်တန်းကျောင်း	၈	ဆေးရုံ	၈	စေတီ	၇
အလယ်တန်းကျောင်း	၈	ကျန်းမာရေးဌာန	၈	ဘုန်းကြီးကျောင်း	၇
ပုလဲတန်းကျောင်း	၈	ကျန်းမာရေးဌာနခွဲ	၈	ဟိန္ဒူဘုရားကျောင်း	၇
ပျက်ကျောင်း	✓	ဆေးပေးခန်း	၈	ရေစိမ့်ယူရေးကျောင်း	၇
အခြား	၈	အခြား	၈	ဝါဒ	၇
မှတ်ချက်		မှတ်ချက်		အခြား	၇
				မှတ်ချက်	

(ဂ) ကျွမ်းကျင်သူများမှတ်တမ်း (ကျေးရွာတွင်နေထိုင်သော သို့မဟုတ် တခြားရွာမှလာရောက်သောကျွမ်းကျင်သူ

	(၁) စာသင်ကျောင်း		(၂) ကျန်းမာရေး		(၃) လက်မှုပညာရှင်		
	ရွာတွင်နေထိုင်သူ	အခြားရွာမှလာသူ		ရွာတွင်နေထိုင်သူ	အခြားရွာမှလာသူ	ရွာတွင်နေထိုင်သူ	
မူလတန်းပြဆရာ/မ	၇	၇	ဆရာဝန်	၈	၇	လက်သမား	✓
အထက်တန်းပြဆရာ/မ	၂	၂	လက်ထောက်ကျန်းမာရေးမှူး	၂	၂	ဝန်းရံ	✓
အလယ်တန်းပြဆရာ/မ	၇	၇	အမျိုးသမီးကျန်းမာရေးဆရာမ	၈	၇	လျှပ်စစ်ကျွမ်းကျင်ပညာရှင်	✓
ပျက်ဆုံးဆရာ/မ	၂	၂	သားဖွားဆရာမ	၂	၂	ရေပိုက်သူသည်	၂
အခြား	၂	၂	ပြည်သူ့ကျန်းမာရေးလုပ်သား	✓	၂	စက်ပြင်ဆရာ	✓
မှတ်ချက်			မှတ်ချက်			မှတ်ချက်	

(ဃ) ကျေးရွာသို့ ရောက်ရှိနိုင်သည့် လမ်းအခြေအနေ / ကျေးရွာတစ်ရွာသည် ၎င်း၏ ကျေးရွာအုပ်စုနှင့် ဆက်သွယ်ထားသော လမ်းအခြေအနေ (အောက်ပါတို့ကိုပိုင်းပါ)

ကျောက်ကြမ်းလမ်း: ကတ္တရာလမ်း: တွန်ကရစ်လမ်း: မော်တော်ဆိုင်ကယ်လမ်း:
 ကျောက်ခင်းလမ်း: မြေသားလမ်း: လူသွားလမ်း: အခြား: _____

(င) ကျေးရွာဖွံ့ဖြိုးမှုစီမံချက်

(၁) လူထုဝဟိုပြုစီမံကိန်းမစတင်မီ ဤကျေးရွာတွင်ကျေးရွာဖွံ့ဖြိုးမှု စီမံချက်ရှိခဲ့ပါသလား? ရှိပါသည် မရှိပါ/မသိပါ
 (၂) ရှိခဲ့ပါလျှင် ဤစီမံချက်ကို မည်သည့် ခုနှစ်တွင်ပြင်ဆင်ခဲ့ပါသနည်း? နှစ်-----/မသိပါ
 (၃) ဤစီမံချက်ကို ဖြည့်စွက်မှုအတည်ပြုခဲ့ပါသလား? ပြုခဲ့ပါသည်/မပြုခဲ့ပါ /မသိပါ

(စ) ခရီးအကွာအဝေး

(၁) ဤကျေးရွာ၏ ဝဟိုမှ ၎င်းကျေးရွာအုပ်စု၏ ဝဟိုအထိ ခရီးပိုင်မည်မျှကွာဝေးသနည်း? မိုင် ၀.၇၅ / မသိပါ
 (၂) ဤကျေးရွာမှ ၎င်းကျေးရွာအုပ်စု၏ ဝဟိုအထိ သွားလာရာတွင် ကြာမြင့်သည့် အချိန်:

ခြောက်သွေ့ရာသီတွင် ကြာချိန် ၆ မိနစ် ----- ထော်လာဂျီ/မော်တော်ဆိုင်ကယ်/ခြေလျင်/လား/မော်တော်ဘုတ်/
 အခြား: _____
 မိုးရာသီတွင် ကြာချိန် ၁၀ မိနစ် ----- ထော်လာဂျီ/မော်တော်ဆိုင်ကယ်/ခြေလျင်/လား/မော်တော်ဘုတ်/
 အခြား: _____

(ဆ) ပတ်ဝန်းကျင်ဆိုင်ရာ သဘာဝဘေးအန္တရာယ်

ဤကျေးရွာတွင် ရေကြီးခြင်းကဲ့သို့ သဘာဝဘေးအန္တရာယ်ကျရောက်ပွားခြင်း ရှိပါသလား:
 ၂ မရှိပါ ၂ ရှိပါသည် ရှိလျှင် ဖော်ပြပါ -----

(ဇ) ကျေးရွာတွင် ဖွဲ့စည်းထားသော အဖွဲ့အစည်းများ

လူထုဝဟိုပြုစီမံကိန်းမတိုင်မီ ဤကျေးရွာတွင် ကျေးရွာဖွံ့ဖြိုးရေးအတွက် အစိုးရ (သို့) ရွာသားများကိုယ်တိုင် (သို့) စီမံကိန်းထစ်စုမှ ဖွဲ့စည်းထားသည့် အဖွဲ့အစည်းများရှိပါသလား:

(၁) ကျေးရွာအုပ်စု
 (၂) _____

(ဈ) အထွေထွေအုပ်ချုပ်ရေး ဦးစီးဌာန (GAD) မှ မှတ်တမ်းတင်ထားခြင်း

ဤကျေးရွာသည် အထွေထွေအုပ်ချုပ်ရေး ဦးစီးဌာန (GAD) မှ မှတ်တမ်းတင်ထားမှု ရှိပါသလား:
 ၂ မရှိပါ ၂ ရှိပါသည်

ကျေးရွာခေါင်းဆောင်
 အမည် ဦးမာဠုဝရွှေ
 လက်မှတ် [လက်မှတ်]
 နေ့စွဲ ၇.၃.၁၇

လူထုစည်းရုံးရေးမှူး
 အမည် _____
 လက်မှတ် _____
 နေ့စွဲ _____

ပုံစံ - ၈ - ၁ ကျေးရွာအခြေခံအချက်အလက်များ (Form PC 1)

လမ်းညွှန်ချက်၊ ကျေးရွာတစ်ရွာသို့ ပထမဆုံးပိတ်ဆက်ခရီး သွားရောက်သောအခါ လူထုစည်းရုံးရေးမှူးသည် ကျေးရွာခေါင်းဆောင်များအား ကျေးရွာအချက်အလက်များကို ဖေ့ဖွာရပ်ရပ်၍ တောင်းခံရသည်။ ဤအချက်အလက်များကို စီမံကိန်းပိတ်ဆက်အစည်းဝေးပတ်တိုင်တောင်းခံရသည်။ စီမံကိန်းပိတ်ဆက်အစည်းဝေးတွင် လူထုစည်းရုံးရေးမှူးသည် ဤအချက်အလက်များအား စစ်ဆေးပြီး မှန်ကန်အောင်ပြုလုပ်ရမည်၊ ပြီးနောက်တွင် လူထုစည်းရုံးရေးမှူးမှ သတင်းအချက်အလက်ထံသို့ Tablets မှ တစ်ဆင့် ဖြည့်သွင်းရမည်။

ကျေးရွာခေါင်းဆောင် အမည် ဦးစော	ကျေးရွာခေါင်းဆောင်၏ ဖုန်းနံပါတ် ၀၅-၇၇၈၈၃၈၆၇၅/၀၅-၅၅၅၂၂၇၈	လူထုစည်းရုံးရေးမှူး၏ အမည် ကျော်စွာ
ပြည်နယ်/တိုင်းဒေသကြီး မကွေး	မြို့နယ် ဇေယျာ	ကျေးရွာအုပ်စု အင်းတူ
		ကျေးရွာ ကျော်စွာ

လူဦးရေ	အိမ်ထောင်စုအရေအတွက်	ကိုးကွယ်သည့်ဘာသာ	အိမ်ထောင်စုအရေအတွက်
လူဦးရေ (၁) ၅၀၇	၅၅၈	၄၈	၅၅၈
လူဦးရေ (၂) -----		ဘာသာ (၂) -----	
လူဦးရေ (၃) -----		ဘာသာ (၃) -----	
လူဦးရေရော အခြား -----		ဘာသာရော -----	
	အရေအတွက်		
မသန်စွမ်းသူများ	၂		၂
သက်ကြီးရွယ်အိုများ (၆၅ နှစ် နှင့် အထက်)	၂၇	၄၅	၂၇
စစ်ဘေးရှောင် (သို့မဟုတ်) ရွှေ့ပြောင်းနေထိုင်၊ ပြောင်းရွှေ့	-		-

လူဦးရေ	အမျိုးသား (အရေအတွက်)	အမျိုးသမီး (အရေအတွက်)
လူဦးရေ (၁) ၅၀၇	၃၀၂	၂၀၅
လူဦးရေ (၂) -----		
လူဦးရေ (၃) -----		
အခြား		
အိမ်ထောင်ဦးစီး	၂၆၀	၈

အိမ်ခြေအရေအတွက် = **၅၂၈ + ၅**

(၁) အခြေခံအဆောက်အအုံ အသုံးအဆောင်များ

တည်ဆောက်ခြင်း	အမှတ် ခြံပေါ်	ကျန်းမာရေး	အမှတ် ခြံပေါ်	ဘာသာရေး အဆောက်အအုံများ	အမှတ် ခြံပေါ်
အထက်တန်းကျောင်း	၈	ဆေးရုံ	၈	ဝေတီ	၇
အလယ်တန်းကျောင်း	၈	ကျန်းမာရေးဌာန	၈	ဘုန်းကြီးကျောင်း	၇
မူလတန်းကျောင်း	၈	ကျန်းမာရေးဌာနခွဲ	၈	ဟိန္ဒူဘုရားကျောင်း	၂
ပျက်စီးကျောင်း	၈	ဆေးပေးခန်း	၈	ခရစ်ယာန်ကျောင်း	၂
အခြား	၈	အခြား	၈	ဝလီ	၂
				အခြား	၂
မှတ်ချက်		မှတ်ချက်		မှတ်ချက်	၂

(၁) စာအုပ်အမျိုးအစား		(၂) ကျွန်ုပ်တို့၏အရာ		(၃) လက်မှတ်ပေးရန်	
အမျိုးအစား	အရက်အမျိုးအစား	အမျိုးအစား	အရက်အမျိုးအစား	အမျိုးအစား	အရက်အမျိုးအစား
အခြားအမျိုးအစား	အခြားအမျိုးအစား	အခြားအမျိုးအစား	အခြားအမျိုးအစား	အခြားအမျိုးအစား	အခြားအမျိုးအစား
အခြားအမျိုးအစား	အခြားအမျိုးအစား	အခြားအမျိုးအစား	အခြားအမျိုးအစား	အခြားအမျိုးအစား	အခြားအမျိုးအစား
အခြားအမျိုးအစား	အခြားအမျိုးအစား	အခြားအမျိုးအစား	အခြားအမျိုးအစား	အခြားအမျိုးအစား	အခြားအမျိုးအစား
အခြားအမျိုးအစား	အခြားအမျိုးအစား	အခြားအမျိုးအစား	အခြားအမျိုးအစား	အခြားအမျိုးအစား	အခြားအမျိုးအစား
အခြားအမျိုးအစား	အခြားအမျိုးအစား	အခြားအမျိုးအစား	အခြားအမျိုးအစား	အခြားအမျိုးအစား	အခြားအမျိုးအစား
အခြားအမျိုးအစား	အခြားအမျိုးအစား	အခြားအမျိုးအစား	အခြားအမျိုးအစား	အခြားအမျိုးအစား	အခြားအမျိုးအစား
အခြားအမျိုးအစား	အခြားအမျိုးအစား	အခြားအမျိုးအစား	အခြားအမျိုးအစား	အခြားအမျိုးအစား	အခြားအမျိုးအစား
အခြားအမျိုးအစား	အခြားအမျိုးအစား	အခြားအမျိုးအစား	အခြားအမျိုးအစား	အခြားအမျိုးအစား	အခြားအမျိုးအစား

(ဃ) ကျေးရွာသို့ ရောက်ရှိနိုင်သည့် လမ်းအခြေအနေ / ကျေးရွာတစ်ရွာသည် ၎င်း၏ ကျေးရွာအုပ်စုနှင့် ဆက်သွယ်ထားသော

ကျေးရွာကြမ်းလမ်း၊ ကတ္တရာလမ်း၊ ကွန်ကရစ်လမ်း၊ မော်တော်ဆိုင်ကယ်လမ်း၊
 ကျောက်ခင်းလမ်း၊ မြေသားလမ်း၊ လူသွားလမ်း၊ အခြား _____

(င) ကျေးရွာဖွံ့ဖြိုးမှုစီမံချက်
 (၁) လူထုဝတ်ပြုစီမံကိန်းမတင်မီ ဤကျေးရွာတွင်ကျေးရွာဖွံ့ဖြိုးမှု စီမံချက်ရှိခဲ့ပါသလား? ရှိပါသည် / မရှိပါ / မသိပါ
 (၂) ရှိခဲ့ပါလျှင် ဤစီမံချက်ကို မည်သည့် ခုနှစ်တွင်ပြင်ဆင်ခဲ့ပါသနည်း? နှစ်----- / မသိပါ
 (၃) ဤစီမံချက်ကို ဖြည့်နယ်မှုအတည်ပြုခဲ့ပါသလား? ပြုခဲ့ပါသည် / မပြုခဲ့ပါ / မသိပါ

(စ) ခရီးအကွာအဝေး
 (၁) ဤကျေးရွာ၏ဝတ်မှုပုံ ၎င်းကျေးရွာအုပ်စု၏ဝတ်မှုပုံအထိ ခရီးပိုင်မည်မျှကွာဝေးသနည်း? မိုင်----- / မသိပါ
 (၂) ဤကျေးရွာမှ ၎င်းကျေးရွာအုပ်စုဝတ်မှုပုံအထိ သွားလာရာတွင်ကြာမြင့်သည့်အချိန်၊
 ခြောက်သွေ့ရာသီတွင်ကြာချိန်----- ၅ မိနစ် ----- ထော်လာဂျီ/မော်တော်ဆိုင်ကယ်/ခြေလျင်/လား/မော်တော်ဆုတ်/
 ခြား: -----
 မိုးရာသီတွင်ကြာချိန်----- ၅ မိနစ် ----- ထော်လာဂျီ/မော်တော်ဆိုင်ကယ်/ခြေလျင်/လား/မော်တော်ဆုတ်/
 ခြား: -----

(ဆ) ပတ်ဝန်းကျင်ဆိုင်ရာ သဘာဝဘေးအန္တရာယ်
 ဤကျေးရွာတွင် ရေကြီးခြင်းကဲ့သို့ သဘာဝဘေးအန္တရာယ်ကျရောက်ဖူးခြင်း ရှိပါသလား။
 မရှိပါ (ရှိပါသည်) ရှိလျှင်ဖော်ပြပါ ----- ၇.၆.၆၆.၆၆ ----- (၂၀၀၆)
 (ခ) ကျေးရွာတွင် ခွဲစဉ်းထားသော အဖွဲ့အစည်းများ
 လူထုဝတ်ပြုစီမံကိန်းမတင်မီ ဤကျေးရွာတွင် ကျေးရွာဖွံ့ဖြိုးရေးအတွက် အစိုးရ (သို့) ရွာသားများကိုယ်တိုင်(သို့) စီမံကိန်းတစ်ခုခု
 ခွဲစဉ်းထားသည့် အဖွဲ့အစည်းများရှိပါသလား။

(၁) -----
 (၂) -----

(ဇ) အထွေထွေအုပ်ချုပ်ရေး ဦးစီးဌာန (GAD) မှ မှတ်တမ်းတင်ထားခြင်း
 ဤကျေးရွာသည် အထွေထွေအုပ်ချုပ်ရေး ဦးစီးဌာန (GAD) မှ မှတ်တမ်းတင်ထားမှု ရှိပါသလား။
 မရှိပါ (ရှိပါသည်)

ကျေးရွာခေါင်းစောင်
 အမည် ဦးစောထွန်း၊ ဦးသန်းစိန်၊ အမည် ဦးစောထွန်း
 လက်မှတ် [Signature]၊ [Signature]၊ လက်မှတ် [Signature]
 နေ့စွဲ 24.11.17၊ 21.11.17၊ နေ့စွဲ 24.11.17

ပုံစံ - ၀ - ၂ - စီမံကိန်းဝက်ဝန်းအချိန်ဇယား (PC 2)

ကဏ္ဍအမျိုးအမည်: အိမ်ထောင်ရေး၊ သက်ဆိုင်ရာလူထုဝန်ထမ်းရေးရာဌာန: အိမ်ထောင်ရေးဌာန
 ဝန်ထမ်းအမျိုးအမည်: အိမ်ထောင်ရေးဌာန
 ဝန်ထမ်းအမျိုးအမည်: အိမ်ထောင်ရေးဌာန
 ဝန်ထမ်းအမျိုးအမည်: အိမ်ထောင်ရေးဌာန
 ဝန်ထမ်းအမျိုးအမည်: အိမ်ထောင်ရေးဌာန
 ဝန်ထမ်းအမျိုးအမည်: အိမ်ထောင်ရေးဌာန

စတင်သည့် ဝန်.	ပြီးဆုံးသည့် ဝန်.	အစည်းအဝေးတွင်တက်ရောက်သူအရေအတွက်			
		အမျိုးသား အရေအတွက်	အမျိုးသမီး အရေအတွက်	အိမ်ထောင်စု အရေအတွက်	လူမျိုးစုတက်ရောက်သူ အရေအတွက် နှင့် လူမျိုးစုအမည်
၂၅.၁၁.၁၇	၂၅.၁၁.၁၇	၃၃	၅၇	၉၀	၉၇
၂၅.၁၁.၁၇	၂၅.၁၁.၁၇	၅၇	၅၇	၁၁၄	၁၁၄
၂၅.၁၁.၁၇	၂၅.၁၁.၁၇	၂၇	၅၇	၈၄	၈၄
		၀	၀	၀	၀
		၀	၀	၀	၀
		၀	၀	၀	၀
		၀	၀	၀	၀
		၀	၀	၀	၀
		၀	၀	၀	၀

ပုံစံ - ၀ - ၃ ကျေးရွာဖွံ့ဖြိုးရေး ဦးစားပေးအစီအစဉ် (Form PC 3)

လမ်းညွှန်ချက်၊ အဆင့်(၃) ကျေးရွာဖွံ့ဖြိုးရေးအစီအစဉ်အပေး ပြီးဆုံးသောအခါ ကျေးရွာစီမံကိန်း အထောက်အကူပြု
 ကော်မတီသည် လူထုစည်းရုံးရေးမှူးအကူအညီဖြင့် ဤပုံစံကိုပြည့်စုံအောင် ဖြည့်သွင်းရမည်။

လူထုစည်းရုံးရေးမှူး/ဝန်ထမ်း အမည် **ဒေါ်အိမ်မာ**

နေ့စွဲ **25.11.17**

စက်ဝန်းအား အမှတ်ဖြစ်ပါ (✓) စက်ဝန်း(၁) စက်ဝန်း(၂) စက်ဝန်း(၃) စက်ဝန်း(၄)

ပြည်နယ်/တိုင်း **ဧရာဝတီ** မြို့နယ် **ပုသိမ်** ကျေးရွာအုပ်စု **သင်္ဃာတိုက်** ကျေးရွာ **ကွတ်ကြီး**

က။ အခက်အခဲအတားအဆီးများအားလေးနှစ်ခြင်း - ယခုလက်ရှိအခြေအနေတွင် ဤကျေးရွာဖွံ့ဖြိုးတိုးတက်ရေးအတွက် အဓိက အခက်အခဲအတားအဆီးများသည် မည်သည့်အမျိုးသား/သမီး အနည်းဆုံးအခက်အခဲ ၅ ခုစီပေါ်ပြပါ

အမျိုးသား အဖွဲ့မှ တင်ပြသောအခက်အခဲအတားအဆီးများ	အမျိုးသမီး အဖွဲ့မှ တင်ပြသောအခက်အခဲအတားအဆီးများ
၁ ဓာတ်အားပေးရေးအခက်အခဲ	၁ ဓာတ်အားပေးရေးအခက်အခဲ
၂ မြေရေအခက်အခဲ	၂ မြေရေအခက်အခဲ
၃ စီးပွားရေးအခက်အခဲ	၃ စီးပွားရေးအခက်အခဲ
၄ စာသင်ကျောင်းအခက်အခဲ	၄ စာသင်ကျောင်းအခက်အခဲ
၅ အထူးကုဆေးရုံအခက်အခဲ	၅ အထူးကုဆေးရုံအခက်အခဲ
၆	၆

ခ။ မျှော်မှန်းခြင်း - နောင်လာမည့် (၅) နှစ် အတွင်း ကျေးရွာဖွံ့ဖြိုးရေး မျှော်မှန်းလျာထားချက်များအား တင်ပြပါ။

အမျိုးသားအဖွဲ့မှ တင်ပြသောမျှော်မှန်းချက်များ	အမျိုးသမီးအဖွဲ့မှ တင်ပြသောမျှော်မှန်းချက်များ
၁ ဓာတ်အားပေးရေးအခက်အခဲ	၁ ဓာတ်အားပေးရေးအခက်အခဲ
၂ မြေရေအခက်အခဲ	၂ မြေရေအခက်အခဲ
၃ စီးပွားရေးအခက်အခဲ	၃ စီးပွားရေးအခက်အခဲ
၄ မြေရေအခက်အခဲ	၄ မြေရေအခက်အခဲ
၅ စာသင်ကျောင်းအခက်အခဲ	၅ စာသင်ကျောင်းအခက်အခဲ
၆	၆

ဂ။ လူထုစီမံကိန်း၏ လာမည့် (၄) နှစ်အတွက် အကျိုးဝင်သော ဦးစားပေး ဖွံ့ဖြိုးတိုးတက်မှု လုပ်ငန်း အစီအစဉ်များအားပေါ်ပြပါ။

အဆင့်	ကျေးရွာအတွက် ဦးစားပေး ဖွံ့ဖြိုးတိုးတက်မှု လုပ်ငန်းစဉ်များ	အဆိုပြုသူ (အမျိုးသားများ/ အမျိုးသမီးများ/အမျိုးသား+ အမျိုးသမီး)	ခန့်မှန်းကုန်ကျ စရိတ်	အကျိုးခံစားခွင့်ရှိသူ ခန့်မှန်းခြေ အရေအတွက်
၁	ဓာတ်အားပေးရေးအခက်အခဲ	အမျိုးသား+အမျိုးသမီး		၆၄၅
၂	မြေရေအခက်အခဲ	၂		
၃	စီးပွားရေးအခက်အခဲ	အမျိုးသား		
၄	စာသင်ကျောင်းအခက်အခဲ	၄		
၅				
၆				

ဃ၊ လူထုစီမံကိန်း၏ လာမည့် (၄) နှစ်အတွက် အကျိုးပင်သော ဦးစားပေး ဖွံ့ဖြိုးတိုးတက်မှု လုပ်ငန်း အစီအစဉ်များအားဖော်ပြပါ။

အဆင့်	ကျေးရွာအတွက် ဦးစားပေး ဖွံ့ဖြိုး တိုးတက်မှု လုပ်ငန်းစဉ်များ	အဆိုပြုသူ (အမျိုးသားများ/ အမျိုးသမီးများ/အမျိုးသား+ အမျိုးသမီး)	အစန်းကဏ္ဍ
၁	ဝင်ငွေတိုးမြှင့်ရေး	ကျွန်းသား / ယဇ်	အောက်မြေဆင်းကြောင်း
၂			
၃			
၄			
၅			
၆			
၇			

ခေါင်းဆောင်၊ ကျေးရွာစီမံကိန်းအထောက်အကူပြုကော်မတီမှ အတည်ပြုသည်။

အမည် ဦးအောင် လက်မှတ် [Signature] နေ့စွဲ ၂၅. ၁၁. ၁၇

ပုံစံ - ၀ - ၄ ကျေးရွာအုပ်စုစီမံကိန်းလုပ်ငန်းခွဲရွေးချယ်ခြင်းပုံစံ (Form PC 4)

လမ်းညွှန်ချက်၊ စီမံကိန်းလုပ်ငန်းခွဲရွေးချယ်မှုအစည်းအဝေးပြီးနောက်တွင် ကျေးရွာအုပ်စုမှ CF/TF တို့၏ အကူအညီရယူ၍ ကျေးရွာစီထောက်ကော်မတီမှ လက်မှတ်ရေးထိုး အဆိုပါပုံစံအား ပြည့်စုံအောင်ပြည့်သွင်းရမည်။ ဤပုံစံအား ပြည့်စုံရာပြည့်သွင်းပြီးပါက ကျေးရွာအုပ်စုမှ ဦးတီးတက်ရောက်ချက်တွင် TPIIC သို့ ပေးပို့ရန်အတွက် နောက်ဆက်တွဲအဖြစ် ထားရှိရမည်။ CF မှ ကျေးရွာတစ်ရွာချင်းစီ၏ စီမံကိန်းလုပ်ငန်းခွဲဆိုင်ရာ အချက်အလက်များကို M15 သို့ ထည့်သွင်းရမည်။ (ယခုနှစ်စီမံကိန်းလုပ်ငန်းခွဲ မလုပ်ကိုင်သော ကျေးရွာများ မပါဝင်ပါ။)

ကျေးရွာစည်းရုံးရေးဖွဲ့/ဝန်ထမ်းအမည် . ဝဟင်း ဒုဂိဇွန်
 နေ့စွဲ . 14.3.2017
 ပြည်နယ်/တိုင်း: ဧရာဝတီတိုင်း မြို့နယ် ပုသိမ် ကျေးရွာအုပ်စု ကတိကုန်း တွင်

ကျေးရွာအမည်	ဆောင်ရွက်မည့် လုပ်ငန်းများ	အတိုင်းအတာ	ခန့်မှန်း တိုက်ရိုက် အကျိုးခံစားခွင့် ရှိသူများ	အဆိုပြုခြင်းပြုသူ	ခန့်မှန်းကုန်ကျစရိတ်				စုစုပေါင်း
					စီမံကိန်းမှ ထည့်ဝင်မှု	ကျေးရွာမှ ထည့်ဝင်မှု	အခြားထည့်ဝင်မှု (ခေါ်ပြုပါ)	အပည့်/အခွဲ	
ကတိကုန်း	ဤတွင်းလမ်း (လွန်ကရင်)	600' x 10' x 6"	1134	ပ.ကျား ပ.မ	8000000				8000000
ဒုတိယတွင်း	ဤတွင်းလမ်း (လွန်ကရင်)	600' x 10' x 6"	541	ပ.ကျား ပ.မ	8000000				8000000
စတင်ခြေ	ဤတွင်းလမ်း (လွန်ကရင်)	600' x 10' x 6"	896	ပ.ကျား ပ.မ	8000000				8000000
ဒုတိယကျွန်း	ဤတွင်းလမ်း (လွန်ကရင်)	600' x 10' x 6"	850	ပ.ကျား ပ.မ	8000000				8000000
ကျွန်းခြေ	ဤတွင်းလမ်း (လွန်ကရင်)	800' x 8' x 5"	615	ပ.ကျား ပ.မ	8000000				8000000

ရာထူး: ကျေးရွာအုပ်စု ဗ/ထောက်ကော်မတီ ဥက္ကဋ္ဌအမည် ဦးဝင်း ဇွှန်

နေရာ: ရွာရွာရွာရွာ

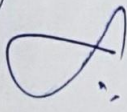
လက်မှတ် 

ရက်စွဲ 14.3.2017

ပုံစံ - ၀ - ၄ ကျေးရွာအုပ်စုစီမံကိန်းလုပ်ငန်းခွဲရွေးချယ်ခြင်းပုံစံ (Form PC 4)

လမ်းညွှန်ချက်၊ စီမံကိန်းလုပ်ငန်းခွဲရွေးချယ်မှုအစည်းအဝေးပြီးနောက်တွင် ကျေးရွာအုပ်စုမှ CF/TF တို့၏ အတူအညီရယူ၍ ကျေးရွာစီထောက်ထောက်ပံ့ပံ့မှ လက်မှတ်ရေးထိုးပြီး အဆိုပါပုံစံအား ပြည့်စုံအောင်ဖြည့်သွင်းရမည်။ ဤပုံစံအား ပြည့်စုံစွာဖြည့်သွင်းပြီးပါက ကျေးရွာအုပ်စုမှ မြို့တိုင်းတက်ရောက်မှုတွင် TPIIC သို့ ပေးပို့ရန်အတွက် နောက်ဆက်တွဲအဖြစ် ထားရှိရမည်။ CF မှ ကျေးရွာတစ်ရွာချင်းစီ၏ စီမံကိန်းလုပ်ငန်းခွဲဆိုင်ရာ အချက်အလက်များကို MIS သို့ ထည့်သွင်းရမည်။ (ယခုနစ်စီမံကိန်းလုပ်ငန်းခွဲ မလုပ်ကိုင်သော ကျေးရွာများ မပါဝင်ပါ။)

ကျေးရွာစည်းရုံးရေးမှူး/ဝန်ထမ်းအမည် ခင် သီရိ
 နေ့စွဲ 14.3.2017
 ပြည်နယ်/တိုင်း ရတနာ မြို့နယ် ဗျာဓော ကျေးရွာအုပ်စု ဘက်နီးကျွန်း
 စက်ဝန်းအားအမှတ်ဖြစ်ပေးပါ။ (✓)စက်ဝန်း(၁) ပတ်ဝန်း(၂) ပတ်ဝန်း(၃) ပတ်ဝန်း(၄)

ကျေးရွာအမည်	ဆောင်ရွက်မည့် လုပ်ငန်းများ	အတိုင်းအတာ	ခန့်မှန်း တိုက်ရိုက် အကျိုးခံစားခွင့် ရှိသူများ	အဆိုပြုထားသည့် အကျိုးအမြတ်	ခန့်မှန်းကျန်ကျစရိတ်				စုစုပေါင်း
					စီမံကိန်းမှ ထည့်ဝင်မှု	ကျေးရွာမှ ထည့်ဝင်မှု	အခြားထည့်ဝင်မှု (ခေါ်ပြန်)	အမည်/အရင်း	
လမ်း ၃၀၆	ဂျာတွင်လမ်း (လျှင်မရမီ)	၆၀၀x၁၀x၆"	1015	ပကျား ပပ ပကျား+ပ	80,000,000				80,000,000
ရွာစဉ်း ဇွဲ	ရွာစဉ်းလမ်း (ကျောက်စင်လမ်း)	၆၀၀x၇x၅"	1354	ပကျား ပပ ပကျား+ပ					96,000,000
				ပကျား ပပ ပကျား+ပ					
				ပကျား ပပ ပကျား+ပ					

ရာထူး ကျေးရွာအုပ်စု စီ/ထောက်ထောက်ပံ့ပံ့ ဥက္ကဋ္ဌအမည် လက်မှတ် ရက်စွဲ

ပုံစံ - ၀ - ၄ ကျေးရွာအုပ်စုစီမံကိန်းလုပ်ငန်းခွဲစွဲချေးယူခြင်းပုံစံ (Form PC 4)

လမ်းညွှန်ဖွဲ့စည်းမှု၊ စီမံကိန်းလုပ်ငန်းခွဲစွဲချေးယူမှုအစည်းအဝေးပြီးနောက်တွင် ကျေးရွာအုပ်စုမှ CF/IT/ကိုယ် အကူအညီရယူ၍ ကျေးရွာစီထောက်ထောက်ကော်မတီမှ လက်မှတ်ရေးထိုးပြီး အဆိုပါပုံစံအား ပြည့်စုံအောင်ဖြည့်သွင်းရမည်။ ဤပုံစံအား ပြည့်စုံစွာဖြည့်သွင်းပြီးပါက ကျေးရွာအုပ်စုမှ မြို့တိုးတက်ရေးစီမံချက်တွင် TPIIC သို့ ဝေးပို့ရန်အတွက် နောက်ထက်တွဲဖက်ထားရှိရမည်။ CF မှ ကျေးရွာတစ်ရွာချင်းစီ၏ စီမံကိန်းလုပ်ငန်းခွဲစွဲချေးယူမှု အချက်အလက်များကို MIS သို့ ထည့်သွင်းရမည်။ (ယခုနှစ်စီမံကိန်းလုပ်ငန်းခွဲ ယူပိုင်ကိုင်သော ကျေးရွာများ မပါဝင်ပါ။)

ကျေးရွာစည်းရုံးရေး/ဝန်ထမ်းအမည် ဦးစေတိုး ဖိုး၊ နော်အင်း ခန့် နှင့်
 နေ့စွဲ 14.2.2018
 ပြည်နယ်/တိုင်း ဧရာဝတီ မြို့နယ် ဗဟော
 စက်ဝန်းအားအမှတ်ဖြစ်ပေးပါ။ (V) စက်ဝန်း(၁) စက်ဝန်း(၂) စက်ဝန်း(၃) စက်ဝန်း(၄)
 ကျေးရွာအုပ်စု သန်းဦးကျေး

ကျေးရွာအမည်	ဆောင်ရွက်မည့် လုပ်ငန်းများ	အတိုင်းအတာ	မန်မန်း တိုက်ရိုက် အကျိုးခံစားခွင့် ရှိသူများ	အဆိုပြုတင်ပြသူ	စီမံကိန်းမှ ထည့်သွင်း	ခန့်မှန်းကုန်ကျစရိတ်		စုစုပေါင်း
						ကျေးရွာမှ ထည့်သွင်း	အခြားထည့်သွင်း (ဖော်ပြပါ) ထည့်သွင်း	
ကွင်းကြီး	ရွာထွေး ကျွန်း ၅၅ နေရာ	725 x 8' x 6"	615	□ ကျား □ မ ☑ ကျား + မ	830,000.00			830,000.00
အင်္ဂါကြီး	"	605 x 10' x 6"	896	□ ကျား □ မ ☑ ကျား + မ	845,000.00			845,000.00
ကျီးနင်း	"	600 x 10' x 6"	1129	□ ကျား □ မ ☑ ကျား + မ	855,000.00			855,000.00
အညာကုန်း	"	500 x 12' x 6"	845	□ ကျား □ မ ☑ ကျား + မ	855,000.00			855,000.00
အင်္ဂါတောင်	"	595 x 10' x 6"	547	□ ကျား □ မ ☑ ကျား + မ	855,000.00			855,000.00

စာရင်းအုပ်စုမှ ဖော်ပြချက်များကို စစ်ဆေးပြီးမှ ဖြည့်သွင်းရမည်။
 နေရာအုပ်စုမှ ဖော်ပြချက်များကို စစ်ဆေးပြီးမှ ဖြည့်သွင်းရမည်။
 စာရင်းအုပ်စုမှ ဖော်ပြချက်များကို စစ်ဆေးပြီးမှ ဖြည့်သွင်းရမည်။
 14.2.2018
 14.2.2018

ကျေးဇူးတင်မိန့် - ကွမ်းကြီး
 အစည်းအဝေးနေ့ - ဒီဇင်ဘာ ၁၀၊ ၁၉၇၄
 အစည်းအဝေးအချိန် - ၁:၀၀ AM ၅ ၃:၃၀ PM
 တက်ရောက်သူအရေ - ကျား (၅၄) , မ (၃၃) , အင်း (၅)
 ရက်စွဲ - ၂၁. ၁၁. ၇၄

အကြောင်းအရာ - "ပိုက်ပိုင်း၊ မွေးမြူရေး၊ ဤဆရာကြီး၏ နေ့စဉ်ပြော
 ကျေးဇူးတင်မိန့်ဖြင့် တိုးတက်ရေး ဦးစီးဌာန
 လူမှုရေး မဟာဗျူဟာ စီမံကိန်း အခြေခံစာစောင်၏ အတွက်
 ယထာဟုတ် အစည်း အဝေး ကျင်းပခြင်း။"

အစည်းအဝေး အစီအစဉ်အရ ဤဦးစွာ ကျေးဇူးတင်မိန့်ဖြင့်
 အဖွဲ့အစည်းအစည်းအဝေးဖြင့် ဆောင်ရွက်ရမည့် အချက်အလက်
 တွေကို စဉ်းစားပြီး ဖွဲ့စည်းဆောင်ရွက်ရမည့် အစည်းအဝေး
 ဖြစ်ပြီး ရည်ရွယ်ချက်ကို အစည်းအဝေးတက်ရောက်သူများ
 ဤအစည်းအဝေးအတွက် ယထာဟုတ်စာစောင်၏ အတွက်
 ဤအစည်းအဝေးအတွက် ယထာဟုတ်စာစောင်၏ အတွက်
 ဤအစည်းအဝေးအတွက် ယထာဟုတ်စာစောင်၏ အတွက်
 ဤအစည်းအဝေးအတွက် ယထာဟုတ်စာစောင်၏ အတွက်
 ဤအစည်းအဝေးအတွက် ယထာဟုတ်စာစောင်၏ အတွက်
 ဤအစည်းအဝေးအတွက် ယထာဟုတ်စာစောင်၏ အတွက်
 ဤအစည်းအဝေးအတွက် ယထာဟုတ်စာစောင်၏ အတွက်
 ဤအစည်းအဝေးအတွက် ယထာဟုတ်စာစောင်၏ အတွက်

ပထမနှစ်ကတည်းက ဤကဲ့သို့ အထက် ထပ်မံ တိုးပေါင်းလာသော အခါ
ရာသီအလိုက် ဂျင် ဂျင် ဂျင် ဂျင် ဆက်လက်၍ အကြောင်းကို ပြောဆိုအပ် အားလုံး
တော် အထောက်အကူ ဖြစ်ပါသည်။ အထူးဆုံး ခွဲ၍ ဆွေးနွေး ဖွဲ့စည်းပါသည်။
ပြုစုရာ အခက်အခဲ ဖြစ်ပျက် ဖြစ်ပျက် ဖြစ်ပျက် ဖြစ်ပျက် ဆွေးနွေး ဖွဲ့စည်းပါသည်။
ဆွေးနွေး ဖွဲ့စည်း အကြောင်း အကြောင်း ဖွဲ့စည်း ဖွဲ့စည်း အကြောင်း အကြောင်း
စေတနာ ဖြစ်ပျက် ဖြစ်ပျက် ဖြစ်ပျက် ဖြစ်ပျက် ဆွေးနွေး ဖွဲ့စည်းပါသည်။
စတင် ကျောင်း ဖွဲ့စည်း ဖွဲ့စည်း ဖွဲ့စည်း ဖွဲ့စည်း ဆွေးနွေး ဖွဲ့စည်းပါသည်။
ကောင် ဖြစ်ပျက် ဖြစ်ပျက် ဖြစ်ပျက် ဖြစ်ပျက် ဆွေးနွေး ဖွဲ့စည်းပါသည်။

ဗွတ် တစ် ဘယ်သူ
C ဖွဲ့စည်း ဖွဲ့စည်း

၁၄။ ကဏ္ဍအလိုက်ဖွံ့ဖြိုးရေးဦးစားပေးလုပ်ငန်းများ

နောက်ဆက်တွဲ (၄) ခြားနားသောအပိုင်းများအတွက် ဦးစားပေးလုပ်ငန်းစဉ်များ

ကျေးရွာအုပ်စု၊ ဘက်စုံကျေးရွာ

ကျေးရွာ၊ ကွမ်ပီ

မူရင်းအား TPIC တွင်ထားရှိရပါမည်။ အခြားဌာနများနှင့် ညှိနှိုင်းရန်အတွက် မိတ္တူကို ပေးပို့ရပါမည်။ MIS သွင်းရန်မလို။

အဆင့်	လုပ်ငန်းစဉ်များ	ဘယ်သူတွေက ဦးစားပေး ရှေးဦးစွာ	အမှန် ဖြစ်ရန်	လ/နှစ်	တာဝန်ခံမည့်သူ သို့ အဖွဲ့အစည်း	ပြင်ပမှ ထည့်ဝင်မှု	
အခြေခံအဆောက်အအုံ	၁. စွာတွင်းကျွန်းကုန်ထမ်းရွာ	အမျိုးသား	✓	၂၀၁၈			
	၂. တိမ်ယင်ကျေး	အမျိုးသမီး	✓		၂၀၁၉		
	၃. ဘိုးဝိကျွန်းကုန်တံတား	အမျိုးသား	✓	၂၀၂၀			
	၄. ယုကြိုကျွန်းကုန်တံတား	အမျိုးသမီး	✓				
	၅.	အမျိုးသား					
အသက်မွေးဝမ်းကျောင်း / စိုက်ပျိုးရေး	ထင်ဒွေကျွန်းယုပင်	အမျိုးသား					
		အမျိုးသမီး	✓				
		အမျိုးသား	✓				
		အမျိုးသား					
		အမျိုးသမီး					
ကျန်းမာရေးနှင့်အဟာရ		အမျိုးသား					
		အမျိုးသမီး					
		အမျိုးသား					
		အမျိုးသမီး					
		အမျိုးသား					
ပညာရေး		အမျိုးသား					
		အမျိုးသမီး					
		အမျိုးသား					
		အမျိုးသမီး					
		အမျိုးသား					
အခြား		အမျိုးသား					
		အမျိုးသမီး					
		အမျိုးသား					
		အမျိုးသမီး					
		အမျိုးသား					

၁၅။

VDP အရည်အသွေးထိန်းချုပ်မှု

ထိန်းချုပ်သူ-

ရက်စွဲ-

ရွာ-

VDP ရက်စွဲ

မြို့နယ်

ကျေးရွာအုပ်စု

VDP စာရွက်စာတမ်းပြီးဆုံးမှုကိုစစ်ဆေးပါ။ (OM အရ)

- မျက်နှာပုံ (အပုံ)
- မာတိကာ
- ကျေးရွာအခြေခံ (data)
- PSA အကျဉ်းချုပ်နှင့် PRA လုပ်ငန်းစဉ်
- အမျိုးသားအမျိုးသမီးအဖွဲ့များ၏အခက်အခဲများ
- ကျေးရွာမျှော်မှန်းချက် (ဆွေးနွေးချက်ရလဒ်)
- အမျိုးသား၊အမျိုးသမီးအဖွဲ့များသဘောတူထားသည့် (၄) နှစ်အတွက်ဦးစားပေးလုပ်ငန်းများစာရင်း (အခြေခံအဆောက်အအုံ၊အသက်မွေးမှုပညာရေး၊လူမှုရေးထိန်းသိမ်းမှု၊)

နောက်ဆက်တွဲများ

- လူမှုရေးအကဲဖြတ်မှု၊စာရွက်စာတမ်း၊ခါတ်ပုံနှင့် PRA လုပ်ငန်းစဉ်၊မြေပုံများပါရမည်၊စည်းစိမ်ပိုင်ဆိုင်မှုအဆင့်၊ Venn ပုံ.....
- ကျေးရွာစီမံကိန်းရေးဆွဲရေးအစည်းအဝေးမှတ်တမ်းမိတ္တူ
- ကျေးရွာ၏အချက်အလက် (PC 1 ပုံစံ)
- ကျေးရွာမျှော်မှန်းချက်

(၂) လူမှုရေးအကဲဖြတ်မှုအရည်အသွေးနှင့် (VDP စစ်ဆေးပါ)

- VDP တွင်ပါဝင်သောဦးရေ (အမျိုးသားအမျိုးသမီး)
 - လူမှုရေးအကဲဖြတ်မှုအရည်အသွေးနှင့် VDP အတွက်ရက်ပေါင်း
 - PRA အသုံးပြုမှုအရည်အတွက်
 - ပါဝင်သောဦးရေနှင့်လုပ်ငန်းများမှတ်တမ်းတင်ခြင်း (အစည်းအဝေးမှတ်တမ်း၊ခါတ်ပုံ၊တိုင်းရင်းသားအနည်းစုနှင့်ထိခက်လွယ်သောအဖွဲ့များ၊)
 - အလွန်ကောင်
 - ကောင်း
 - ညံ့
 - လုပ်ငန်းများမှတ်တမ်းတင်ခြင်းနှင့်အမျိုးသမီးအဖွဲ့အစည်း၏ရလဒ်အားခွဲခြားပေးထားသလား၊
 - ရှိ
 - မရှိ
 - စီမံကိန်းအရေအတွက် (အမျိုးသား၊အမျိုးသမီးရွေးချယ်မှုအရေအတွက်)
- PRA နှင့်သက်ဆိုင်သောအခြားစီမံကိန်းအရေအတွက် (အမျိုးသားအမျိုးသမီးရွေးချယ်မှုအရေအတွက်)