

ပြည်ထောင်စုသမ္မတမြန်မာနိုင်ငံတော်အစိုးရ  
စိုက်ပျိုးရေး၊ မွေးမြူရေးနှင့် ဆည်မြောင်းဝန်ကြီးဌာန  
ကျေးလက်ဒေသဖွံ့ဖြိုးတိုးတက်ရေးဦးစီးဌာန  
ငပုတောမြို့နယ်



လူထုပဟိုပြုစီမံကိန်း  
National Community Driven Development Project  
(NCDDP)



ကျေးရွာဖွံ့ဖြိုးရေးအစီအစဉ်  
Village Development Plan (VDP)

ကွင်းကြီး ကျေးရွာ၊ သင်္ကန်းကုန်း ကျေးရွာအုပ်စု

မာတိကာ

စ  
ဉ်

အကြောင်းအရာ

စာမျက်  
နှာ

- ၁ မြို့နယ်မြေပုံ
- ၂ ကျေးရွာအုပ်စုမြေပုံ
- ၃ ကျေးရွာအုပ်စုတွင်ပါဝင်သောကျေးရွာများစာရင်း
- ၄ ကျေးရွာသမိုင်းကြောင်းအကျဉ်းချုပ်
- ၅ လူထုပူးပေါင်းပါဝင်သောဆန်းစစ်ခြင်းနှင့်အကဲဖြတ်ခြင်းလုပ်ငန်းစဉ် PRA/PSA အကျဉ်းချုပ်ဇယား
- ၆ ကျေးရွာဖွံ့ဖြိုးရေးအစီအစဉ်အတွက်အသုံးပြုခဲ့သော PRA tools များနှင့်တစ်ခုချင်းစီအတွက်သုံးသပ်ချက်များ
- ၇ ကျေးရွာကော်မတီရွေးချယ်ခြင်းနှင့်ကျေးရွာဖွံ့ဖြိုးရေးအစီအစဉ်ဆောင်ရွက်မှုမှတ်တမ်းခါတ်ပုံများ
- ၈ ကျေးရွာစီမံကိန်းအထောက်အကူပြုကော်မတီဝင်များစာရင်း
- ၉ ကျေးရွာအခြေခံအချက်အလက်များ (ပုံစံစ - ၁)
- ၁ စီမံကိန်းစက်ဝန်းအချိန်ဇယား (ပုံစံစ-၂)
- ၁ ကျေးရွာဖွံ့ဖြိုးရေးဦးစားပေးအစီအစဉ် (ပုံစံစ-၃)
- ၁ ကျေးရွာအုပ်စုစီမံကိန်းလုပ်ငန်းခွဲရွေးချယ်ခြင်း (ပုံစံစ-၄)
- ၂ အစည်းအဝေးမှတ်တမ်းများ
- ၃ အစည်းအဝေးမှတ်တမ်းများ
- ၄ ကဏ္ဍအလိုက်ဖွံ့ဖြိုးရေးဦးစားပေးလုပ်ငန်းများ
- ၁ VDP အရည်အသွေးထိန်းချုပ်မှု (Check List for VDP)
- ၅

၁။ ငပုတောမြို့နယ်အခြေပြမြေပုံ

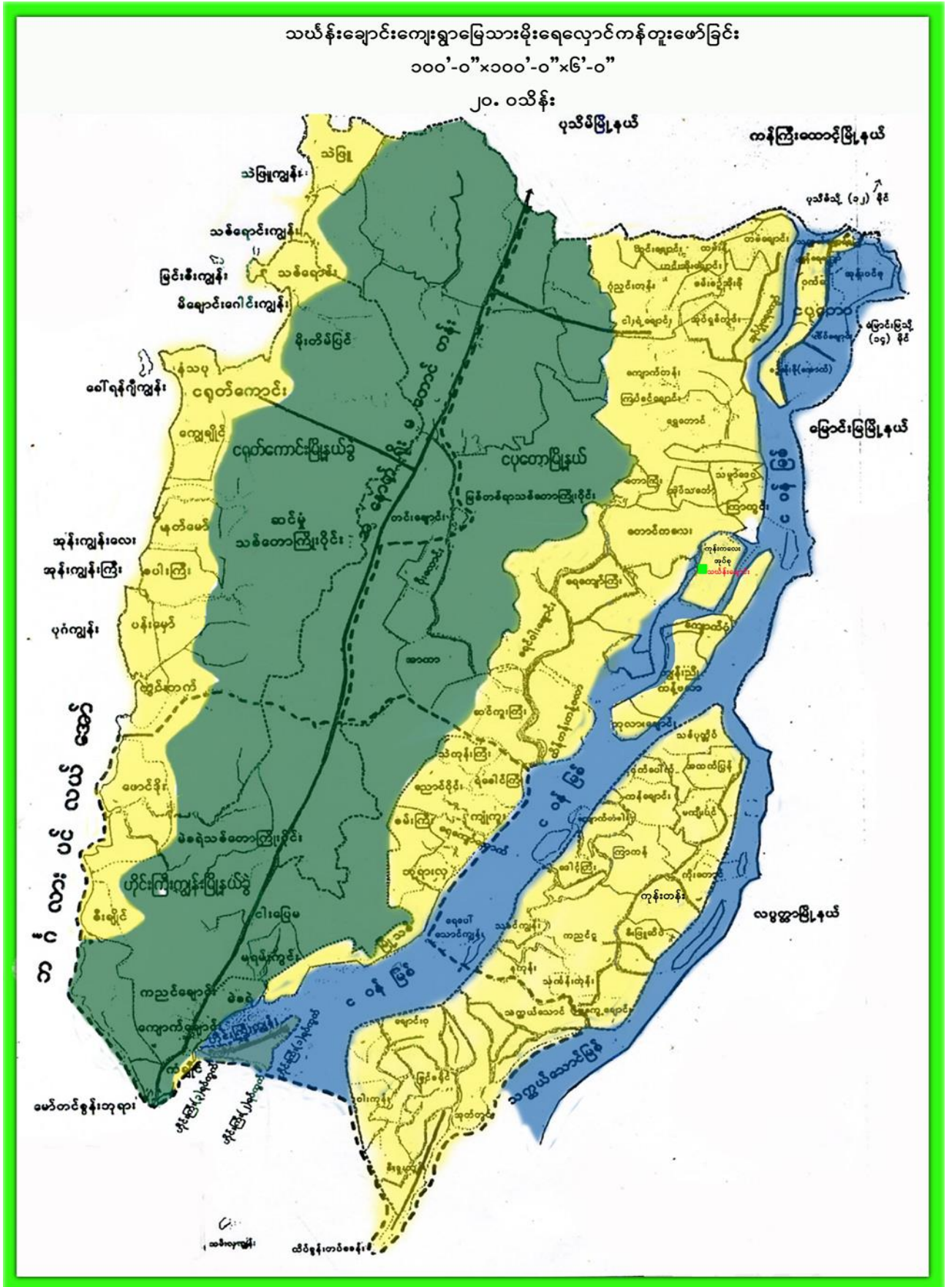

၂။ ကျေးရွာအုပ်စုမြေပုံ

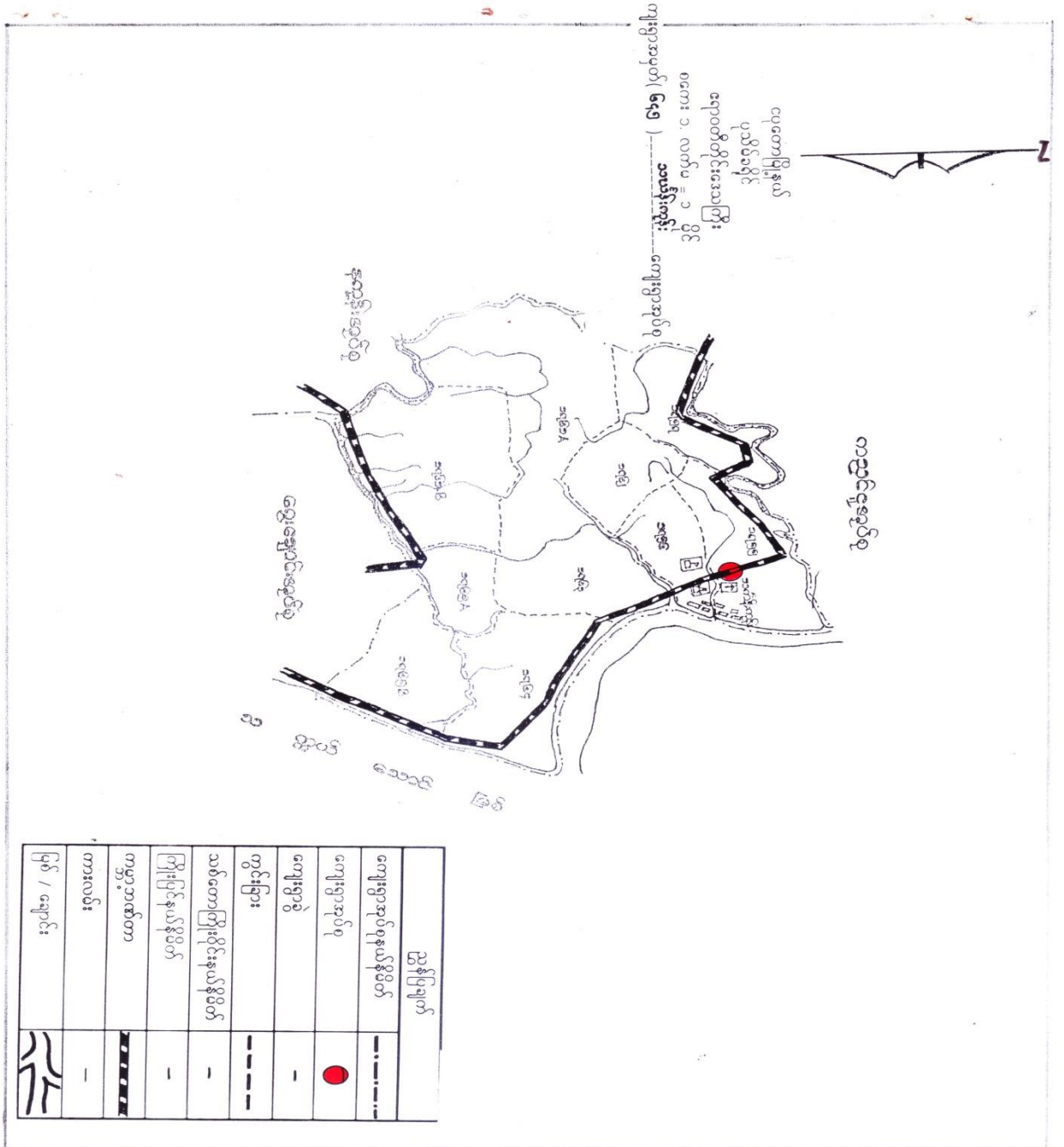

၃။ ကျေးရွာအုပ်စုအတွင်းပါဝင်သောကျေးရွာများစာရင်း

- ၁- သက်န်းကန်ရွာမကျေးရွာ
- ၅- ကိုးနင်းကျေးရွာ
- ၂- အညာကုန်းကျေးရွာ
- ၆- ကွင်းကြီးကျေးရွာ
- ၃- စက်ကြီးကျေးရွာ
- ၇- ရောင်ကြီးကျေးရွာ
- ၄- အုတ်တွင်းကျေးရွာ

ကွင်းကြီး ၂၇ ဖြစ်နေပါသည်

၁၇၁၆.၇. ၅၆၅၅၅. ကျေးရွာအစား အစားဖြစ် နေရာ ၂၀ ခု၊ စတင်  
အချိန်အထိ ဖြစ်သည်။ ၁၇၇၉. ၃၃၅၅၅ နေရာ ၁၀၀၀၀၀  
ဤချိန်တွင် ၁၈.၀၀၀၀ ပျက်စီး ဖြစ်သည်။ ပျက်စီး နေရာ ၃၅၀၀  
(၇၀)% ခု ဖြစ်သည်။

၂၀၀၀. ၃၃၅. ၆၀၀ (၂) ကျက်စား နေရာ - ကျေးရွာ၏ ဝိသေသ  
မျှ. ဒါကလေး နေရာ ၁၀၀၀. ၂၅၀၀. ၆၀၀. ၆၀၀. ၆၀၀. ၆၀၀  
၇၇. ၁၅၀၀. ၂၅၀. ၂၅၀. ၂၅၀. ၂၅၀. ၂၅၀. ၂၅၀. ၂၅၀. ၂၅၀.

၂၀၀၀. ၃၃၅. ၆၀၀ (၂) ကျက်စား နေရာ - ကျေးရွာ၏ ဝိသေသ  
မျှ. ဒါကလေး နေရာ ၁၀၀၀. ၂၅၀၀. ၆၀၀. ၆၀၀. ၆၀၀. ၆၀၀.

၅။ လူထုပူးပေါင်းပါဝင်သောဆန်းစစ်ခြင်းနှင့်အကဲဖြတ်ခြင်းလုပ်ငန်းစဉ် PRA/PSA အကျဉ်းချုပ်ဖော်ပြချက်

စဉ်	အသုံးပြုခဲ့သော PRA Tools များ
၁	ကျေးရွာအရင်းမြစ်ပြပုံ (Social Map)
၂	ရာသီခွင်ပြပုံကွဲ (Seasonal Gender)
၃	ဥစ္စာရေးကြွယ်ဝမှုဦးစားပေးအဆင့်သတ်မှတ်ခြင်း (Wealth Ranking)
၄	ကျားမပင်ကုအိမ်သုံးသပ်ခြင်း (Cob Web)
၅	အရင်းအမြစ်အသုံးချမှုဖော်ထုတ်ခြင်းဇယား (Asset Mapping)
၆	အဖွဲ့အစည်းချိတ်ဆက်မှုပုံ (Venn diagram)

၆။ ကျေးရွာဖွံ့ဖြိုးရေးအစီအစဉ်အတွက်အသုံးပြုခဲ့သော PRA tools များနှင့်တစ်ခုချင်းစီအတွက်သုံးသပ်ချက်များ

Handwritten data table on lined paper. The table has 6 columns and 5 rows. The columns contain Burmese text, likely tool names or descriptions. The rows contain numerical values, percentages, and other data points.

ကွင်းကြီးကျေးရွာ	အမျိုးအစား	အသုံးပြုမှုများ	အသုံးပြုမှု	အရင်းအမြစ်	အခြားအချက်
၂၅ ရာခိုင်နှုန်း	အမျိုးအစား	အသုံးပြုမှုများ	၃၅	၅၀	၇၀%
၃၅	အမျိုးအစား	အသုံးပြုမှုများ	၂၅	၅၀	၅၀%
၅၀	အမျိုးအစား	အသုံးပြုမှုများ	၃၅	၅၀	၅၀%
၇၀	အမျိုးအစား	အသုံးပြုမှုများ	၃၅	၅၀	၅၀%
၇၅	အမျိုးအစား	အသုံးပြုမှုများ	၃၅	၅၀	၅၀%

ജൂലൈ മാസം മുതൽ ഓഗസ്റ്റ് 31 വരെ (7.5.17)

\* സൂപ്രീംകോർട്ട് കമ്മീഷൻ റിപ്പോർട്ടിനു

\* സർക്കാർ കമ്മീഷൻ (പി.ജി) നിയമം അനുസരിച്ച് റിപ്പോർട്ട്  
2017 (6%) ചെടുത്തിട്ടുണ്ട്.

\* മറ്റൊരു കാര്യം കൂടി കമ്മീഷൻ റിപ്പോർട്ടിൽ ഉൾപ്പെടുത്തിയിട്ടുണ്ട്.  
കമ്മീഷൻ റിപ്പോർട്ട് 2017 (10%) ചെടുത്തിട്ടുണ്ട്.

\* സൂപ്രീംകോർട്ട് കമ്മീഷൻ റിപ്പോർട്ട് അനുസരിച്ച്  
2017 (7%) ചെടുത്തിട്ടുണ്ട്.

സൂപ്രീംകോർട്ട് - " സൂപ്രീംകോർട്ട് കമ്മീഷൻ റിപ്പോർട്ടിനു

അനുസരിച്ച് കമ്മീഷൻ റിപ്പോർട്ട് 2017

അനുസരിച്ച് കമ്മീഷൻ റിപ്പോർട്ട് 2017

ကွင်းကြီးစာပေးစွာ

၇.၁.၁၇

အရင်းအမြစ်ထိန်းသိမ်းမှုအဖွဲ့အစည်း



၁/ စက်မှုပညာ

စက်မှုပညာ

စက်မှုပညာ

၂/ လုပ်ငန်း

ပျော်ရွှင်စရာ

ပျော်ရွှင်စရာ

၃/ စိုက်ပျိုးရေး

စားနပ်ရိက္ခာ

စားနပ်ရိက္ခာ

၄/ ပြင်ဆင်ရေး

ပျော်ရွှင်စရာ

၅/ ရေလျှော့ရေး

၆/ အစားအသောက်



ကွင်းကြီးကျေးကွ

7.3.17

အရင်းမြစ်သုံးစွဲမှုပြုလေ့ရှိ



- ၁) လယ်
- ၂) ဂေလက်ဖိုး
- ၃) ဂဏန်းထောင်
- ၄) ဝေါက်ထူး
- ၅) အရောင်းအဝယ်
- ၆) ရေသွင်းစွန်း
- ၇) ဆားလှုပ်သား

- ၁) ချေးရောင်း
- ၂) စက်ချုပ်
- ၃) ဆားသယ်
- ၄) မွေးကြေး
- ၅) ကျောင်းဆရာ
- ၆) ချက်ပြုတ်ကျွေးမွေး
- ၇) ကျွေးမွေးစောင့်ရှောက်မှုကုန်ထိုး

- ၈) လယ်
- ၉) ဂဏန်းထောင်
- ၁၀) ဆားသယ်
- ၁၁) မွေးကြေး
- ၁၂) အရောင်းအဝယ်
- ၁၃) အရောင်းအဝယ်

ကွင်းကြီးရွာ နဂါး မြစ် သံ ခွဲမှု အေး သံ သံဖြင့် 7.3.17

ကွင်းကြီးရွာတွင် နဖူးသာ မြေသစ် လက်၊ ဂေလုတ်၊ ဂေလုတ်၊ ဂေလုတ်၊

ပေါက်တူး၊ နဖူးသာ မြေသစ်၊ ဂေလုတ်၊ တွင်း၊ အားသာသာ၊ ဝေသာသာ၊ မြေသစ်၊

လူ နား၊ မြေသစ်။

နဖူးသာ မြေသစ်၊ ဂေလုတ်၊ ဂေလုတ်၊ အားသာသာ၊ ဝေသာသာ၊ မြေသစ်၊

ပေါက်တူး၊ မြေသစ်၊ ဂေလုတ်၊ တွင်း၊ နဂါး မြစ်ကြီး၊ သံ ခွဲ ပါသည်။

နဖူးသာ၊ နဖူးသာ၊ မြေသစ်၊ ဝေသာသာ၊ လက်၊ ဂေလုတ်၊

အားသာသာ၊ ဝေသာသာ၊ နဖူးသာ မြေသစ်၊ ဝေသာသာ မြေသစ်၊ သံ ခွဲ ပါသည်။

စွမ်းကြီးဝကျေးဇူး

7.3.17

# ပင်လူ အိမ် သုံးသတ်ခြင်း

----- အမျိုး သား

----- အမျိုး သမီး

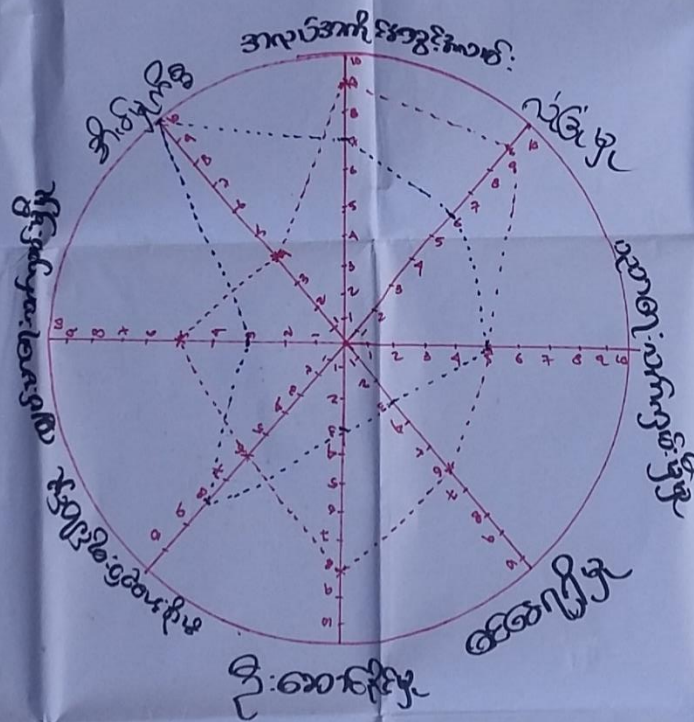

ကွင်းကြီးကျေးရွာ ပင်ကုန်းပျံပုံစံပေးထားသည့်အကြောင်း

7.3.17

ပင်ကုန်းပျံပုံစံပေးထားသည့်အကြောင်းနှင့် ဆက်သွယ်၍ အခြားအချက်အလက်များကို ဆက်လက် ရှာဖွေခဲ့ပြီး

တစ်ဘက်တွင် ဝင်ရောက်ခဲ့ပြီး နောက်တွင် ဆက်သွယ်၍ ဆက်သွယ်၍ ဆက်သွယ်၍ ဆက်သွယ်၍ ဆက်သွယ်၍

ပေးထားသည့် အချက်အလက်များကို ဆက်လက် ရှာဖွေခဲ့ပြီး ဆက်သွယ်၍ ဆက်သွယ်၍ ဆက်သွယ်၍

ဆက်သွယ်၍ ဆက်သွယ်၍ ဆက်သွယ်၍ ဆက်သွယ်၍ ဆက်သွယ်၍ ဆက်သွယ်၍ ဆက်သွယ်၍ ဆက်သွယ်၍

ဆက်သွယ်၍ ဆက်သွယ်၍ ဆက်သွယ်၍ ဆက်သွယ်၍ ဆက်သွယ်၍ ဆက်သွယ်၍ ဆက်သွယ်၍ ဆက်သွယ်၍

ဆက်သွယ်၍ ဆက်သွယ်၍ ဆက်သွယ်၍ ဆက်သွယ်၍ ဆက်သွယ်၍ ဆက်သွယ်၍ ဆက်သွယ်၍ ဆက်သွယ်၍

ပေးထားသည့် အချက်အလက်များကို ဆက်လက် ရှာဖွေခဲ့ပြီး ဆက်သွယ်၍ ဆက်သွယ်၍ ဆက်သွယ်၍

ဆက်သွယ်၍ ဆက်သွယ်၍ ဆက်သွယ်၍ ဆက်သွယ်၍ ဆက်သွယ်၍ ဆက်သွယ်၍ ဆက်သွယ်၍ ဆက်သွယ်၍

ကျေးရွာတွင်း၌ အဖွဲ့အစည်းများ

- ၁။ ကန်တော်မူမိ ဂါၤဂျိၤကော်မတီ
- ၂။ ကိစ္စကွပ်ကဲရေးဌာန
- ၃။ ကိုယ်စားပြုအဖွဲ့
- ၄။ အဖွဲ့အစည်း
- ၅။ အဖွဲ့အစည်း
- ၆။ အဖွဲ့အစည်း
- ၇။ အဖွဲ့အစည်း
- ၈။ အဖွဲ့အစည်း
- ၉။ အဖွဲ့အစည်း
- ၁၀။ အဖွဲ့အစည်း
- ၁၁။ အဖွဲ့အစည်း
- ၁၂။ အဖွဲ့အစည်း
- ၁၃။ အဖွဲ့အစည်း
- ၁၄။ အဖွဲ့အစည်း
- ၁၅။ အဖွဲ့အစည်း
- ၁၆။ အဖွဲ့အစည်း

အဖွဲ့အစည်းများ

ကွင်းကြီးမှာ မွေ့မုတ်: ချိတ်ဆက်မှု ပုံစံပြောင်းသွားသေး:

ရုပ်ပုံပုံစံကျိုးနွယ်သည့် ဂြိုဟ်နယ် နေရာဒေသနှင့် နေရာဒေသမှ ဂြိုဟ်နယ်ကို မသားစား

ရေခဲဒေသ: မွေ့, ကျောက်စက်ထုတ်, မီးသတ်မှု, နေရာဒေသ: ကျိုး, ကျိုး, ကျိုး

တစ်ခုခုထက်: မွေ့, မွေ့, မွေ့ ဝါးကွဲကွဲ ပါးစပ်ကွဲကွဲပုံစံပေးသည်။

တစ်ခုခုထက်: မွေ့, မွေ့, မွေ့ ဝါးကွဲကွဲ ပါးစပ်ကွဲကွဲပုံစံပေးသည်။

တစ်ခုခုထက်: မွေ့, မွေ့, မွေ့ ဝါးကွဲကွဲ ပါးစပ်ကွဲကွဲပုံစံပေးသည်။

မချိတ်ဆက်ပါ။

7.3.17

ပေးအကူအညီအဖွဲ့အစည်း  
ပေးအကူအညီအဖွဲ့အစည်း

**ဖွဲ့စည်းပုံ:**

- အမိုး
- အပူချိန်
- အလင်း
- အဟုန်
- အခါ
- အခါ
- အခါ
- အခါ
- အခါ
- အခါ
- အခါ
- အခါ

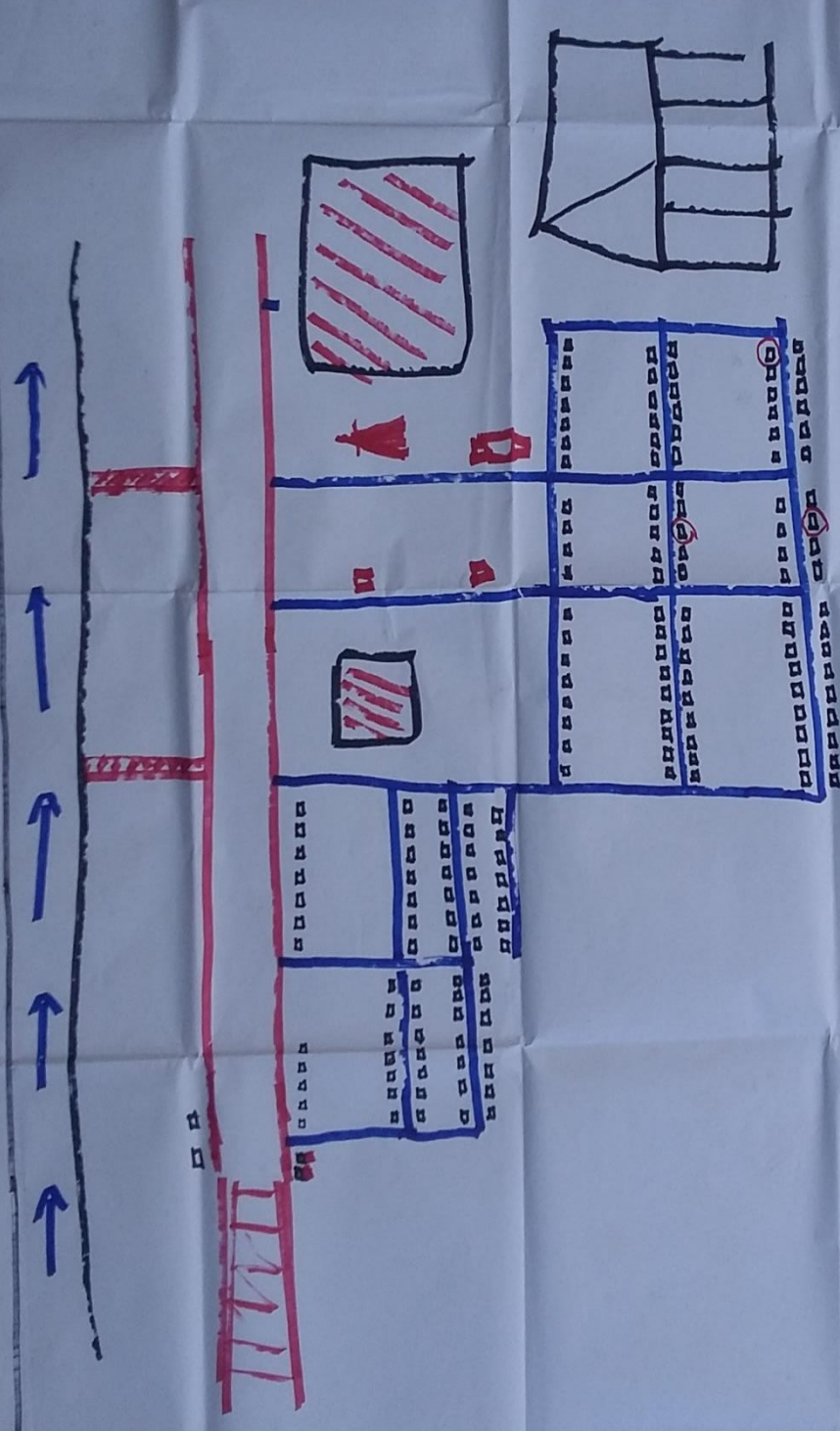

ကွင်းမိုးရွာ လူမှုဝန်ထမ်းများနှင့်အသုံးဆိုင် ( ၇- ၆- ၇၇ )

ကွင်းမိုးရွာရွာသို့ သင်္ကြံလမ်းဖြင့် ရောက်ရှိ ပေးကမ်းပေးသော ဂုဏ်ထူးဆောင်

ဂုဏ်ထူးဆောင် ဦးထွန်းကျော် စာပေဆုအဖွဲ့ဝင် ဦးထွန်းကျော်

ဂုဏ်ထူးဆောင် ဦးထွန်းကျော် စာပေဆုအဖွဲ့ဝင် ဦးထွန်းကျော်

အိမ်ထောင်ရေးအဖွဲ့ဝင်၊ ဆေးကုသရေးအဖွဲ့ဝင်၊ စာပေဆုအဖွဲ့ဝင် ( ဇူလိုင် )

ဆေးကုသရေးအဖွဲ့ဝင်၊ စာပေဆုအဖွဲ့ဝင် စာပေဆုအဖွဲ့ဝင်

ဂုဏ်ထူးဆောင် ဦးထွန်းကျော် စာပေဆုအဖွဲ့ဝင် ဦးထွန်းကျော်

အဖွဲ့ဝင် " ကွင်းမိုးရွာရွာသို့ ဦးထွန်းကျော် စာပေဆုအဖွဲ့ဝင်  
စာပေဆုအဖွဲ့ဝင် ဦးထွန်းကျော် စာပေဆုအဖွဲ့ဝင် "



# ကမ္ဘာ့ပုံစံဖြင့် မြေအမျိုးအစားများ

ရက်စွဲ: ၇.၅.၁၇

အကြောင်းအရာ	တန်းစား	ကနဦး	နယုတ်	ဝါဆို	ဝါဆို	စတုရန်း	ပုံစံ	ပုံစံ	ပုံစံ	ပုံစံ	ပုံစံ	ပုံစံ	ပုံစံ	ပုံစံ	ပုံစံ
အကြောင်းအရာ	တန်းစား	ကနဦး	နယုတ်	ဝါဆို	ဝါဆို	စတုရန်း	ပုံစံ	ပုံစံ	ပုံစံ	ပုံစံ	ပုံစံ	ပုံစံ	ပုံစံ	ပုံစံ	ပုံစံ
ဥပမာ															
စိတ်ဗျားဗျား															
ကျွတ်ကျွတ်															
ဝင်းဝင်း															
ရှေ့ရှေ့															
ပုံစံအမျိုးမျိုး															
ပုံစံအမျိုးမျိုး															

= ၁၀၀၀  
 = ၅၀၀  
 = ၁၀၀

നാടീയം വേദം മറ്റും ചേർത്തുകൊണ്ടു കൃഷ്ണ (7.5.17)

കൃഷ്ണഃ ശിരഃസ്തദാഹി ഭൃംഗിഃ ശിരഃസ്തദാഹി നാടീയം ചേർത്തുകൊണ്ടു കൃഷ്ണ

മറ്റും ചേർത്തുകൊണ്ടു നാടീയം ചേർത്തുകൊണ്ടു കൃഷ്ണ

നാടീയം ചേർത്തുകൊണ്ടു കൃഷ്ണ മറ്റും ചേർത്തുകൊണ്ടു കൃഷ്ണ

നാടീയം ചേർത്തുകൊണ്ടു കൃഷ്ണ മറ്റും ചേർത്തുകൊണ്ടു കൃഷ്ണ

നാടീയം ചേർത്തുകൊണ്ടു കൃഷ്ണ മറ്റും ചേർത്തുകൊണ്ടു കൃഷ്ണ

നാടീയം ചേർത്തുകൊണ്ടു കൃഷ്ണ മറ്റും ചേർത്തുകൊണ്ടു കൃഷ്ണ

നാടീയം ചേർത്തുകൊണ്ടു കൃഷ്ണ മറ്റും ചേർത്തുകൊണ്ടു കൃഷ്ണ

നാടീയം ചേർത്തുകൊണ്ടു കൃഷ്ണ മറ്റും ചേർത്തുകൊണ്ടു കൃഷ്ണ

၇။ ကျေးရွာကော်မတီရွေးချယ်ခြင်းနှင့်ကျေးရွာဖွံ့ဖြိုးရေးအစီအစဉ်ဆောင်ရွက်မှုမှတ်တမ်းခါတ်ပုံများ



၈။ ကျေးရွာစီမံကိန်းအထောက်အကူပြုကော်မတီဝင်များစာရင်း

စဉ်	အမည်	ကျား/မ	ရာထူး
၁	ဦးဝင်းအောင်	ကျား	ကျေးရွာစီ/ထောက်ဥက္ကဋ္ဌ
၂	ဒေါ်စန်းစန်းဌေး	မ	ကျေးရွာစီ/ထောက်ဥက္ကဋ္ဌ
၃	ဒေါ်စန်းစန်းဝင်း	မ	စောင့်ကြည့်ကြီးကြပ်ရေးဆပ်ကော်မတီ
၄	ဦးတင်ထွန်း	ကျား	စောင့်ကြည့်ကြီးကြပ်ရေးဆပ်ကော်မတီ
၅	ဒေါ်ဖြူနင်းဝေ	မ	စောင့်ကြည့်ကြီးကြပ်ရေးဆပ်ကော်မတီ
၆	ဦးဇော်လေး	ကျား	ဝယ်ယူရေးဆပ်ကော်မတီ
၇	ဦးစံနွဲ့	ကျား	ဝယ်ယူရေးဆပ်ကော်မတီ
၈	ဒေါ်အေးပုလဲဦး	မ	ဝယ်ယူရေးဆပ်ကော်မတီ
၉	ဦးဇော်အေး	ကျား	လည်ပတ်ရေးနှင့်ပြင်/ထိန်းဆပ်ကော်မတီ
၁၀	ဦးကျော်သူရ	ကျား	လည်ပတ်ရေးနှင့်ပြင်/ထိန်းဆပ်ကော်မတီ
၁၁	ဒေါ်ထွေးထွေးစန်း	မ	လည်ပတ်ရေးနှင့်ပြင်/ထိန်းဆပ်ကော်မတီ
၁၂	ဦးပြီးချို	ကျား	စေတနာ့ဝန်ထမ်း
၁၃	ဒေါ်မြင့်မြင့်ထွေး	မ	စေတနာ့ဝန်ထမ်း
၁၄	ဦးမြင့်စိုး	ကျား	အကြံပြုတိုင်ကြားဖြေရှင်းရေး
၁၅	ဒေါ်တင်တင်မြင့်	မ	အကြံပြုတိုင်ကြားဖြေရှင်းရေး
၁၆	ဒေါ်မီးမီး	မ	ကျေးရွာစာရင်းကိုင်

၉။ ကျေးရွာအခြေခံအချက်အလက်များ (ပုံစံ - ၁)

ပုံစံ - ၀ - ၁ ကျေးရွာအခြေခံအချက်အလက်များ (Form PC 1)

လမ်းညွှန်ချက်၊ ကျေးရွာတပ်ရွာသို့ ပထမဆုံးမိတ်ဆက်ရေး သွားရောက်သောအခါ လူထုစည်းရုံးရေးပျံ့နှံ့မှုသည် ကျေးရွာ  
ခေါင်းဆောင်များအား ကျေးရွာအချက်အလက်များကို ဖေ့ဖွါရင်ခံ၍ တောင်းခံရသည်။ ဤအချက်အလက်များကို စီမံကိန်း  
မိတ်ဆက်အစည်းဝေးပတ်ဝန်းကျင်တောင်းခံရသည်။ စီမံကိန်းမိတ်ဆက်အစည်းဝေးတွင် လူထုစည်းရုံးရေးပျံ့နှံ့မှုသည် ဤအချက်အလက်  
များအား စစ်ဆေးပြီး မှန်တန်အောင်ပြုလုပ်ရမည်။ ပြီးနောက်တွင် လူထုစည်းရုံးရေးပျံ့နှံ့မှု သတင်းအချက်အလက်ထိသို့ Tablets မှ  
တဆင့် ဖြည့်သွင်းရမည်။

ကျေးရွာခေါင်းဆောင် အမည် <b>ဦးတင်စွန်း</b>	ကျေးရွာခေါင်းဆောင်၏ ဝန်းနံပါတ် <b>၀၅၇၆၄၆၂၁၁၇/၀၅၇၇၈၈၈၆၇၅</b>	လူထုစည်းရုံးရေးပျံ့နှံ့မှု အမည်
ပြည်နယ်၊ တိုင်းဒေသကြီး <b>ဧရာဝတီ</b>	မြို့နယ် <b>ငယုစော</b>	ကျေးရွာအုပ်စု <b>သက်ကြီးကျား</b>
		ကျေးရွာ <b>ကွင်းကြီး</b>

က၊ လူဦးရေ ၆၁၅

လူမျိုးစု	အိမ်ထောင်စုအရေအတွက်	ကိုးကွယ်သည့်ဘာသာ	အိမ်ထောင်စုအရေအတွက်
လူမျိုးစု (၀) <b>ဗမာ</b>	<b>168</b>	ဘာသာ (၀) <b>၇၆</b>	<b>168</b>
လူမျိုးစု (၂) _____		ဘာသာ (၂) _____	
လူမျိုးစု (၃) _____		ဘာသာ (၃) _____	
လူမျိုးစုရော အခြား _____		ဘာသာရော _____	
	အရေအတွက်		
မသန်စွမ်းသူများ	<b>2</b>	<b>၇၆</b>	<b>2</b>
သက်ကြီးရွယ်အိုများ (၆၅ နှစ် နှင့် အထက်)	<b>24</b>	<b>၇၆</b>	<b>21</b>
စစ်ဘေးရှောင် (သို့မဟုတ်) ရွှေ့ပြောင်းနေထိုင်၊ ပြောင်းရွှေ့			

လူဦးရေ	အမျိုးသား (အရေအတွက်)	အမျိုးသမီး (အရေအတွက်)
လူမျိုးစု (၀) <b>ဗမာ</b>	<b>301</b>	<b>314</b>
လူမျိုးစု (၂) _____		
လူမျိုးစု (၃) _____		
အခြား _____		
အိမ်ထောင်စုဦးရေ	<b>160</b>	<b>၆</b>

အိမ်ခြေအရေအတွက် **၇၆**  
**၆၁၅**

(ခ) အခြေခံအထောက်အအံ့ အသုံးအဆောင်များ

တံဆိပ်ကျောင်း	အမှတ် ခြံမပါ	ကျန်းမာရေး	အမှတ် ခြံမပါ	ဘာသာရေး အထောက်အအံ့များ	အမှတ် ခြံမပါ
အထက်တန်းကျောင်း	၈	ဆေးရုံ	၈	စေတီ	၇
အလယ်တန်းကျောင်း	၈	ကျန်းမာရေးဌာန	၈	ဘုန်းကြီးကျောင်း	၇
ပုလဲတန်းကျောင်း	၈	ကျန်းမာရေးဌာနခွဲ	၈	ဟိန္ဒူဘုရားကျောင်း	၇
ပျက်ကျောင်း	✓	ဆေးပေးခန်း	၈	ရေစိမ့်ယူရေးကျောင်း	၇
အခြား	၈	အခြား	၈	ဝါဒ	၇
မှတ်ချက်		မှတ်ချက်		အခြား	၇
				မှတ်ချက်	

(ဂ) ကျွမ်းကျင်သူများမှတ်တမ်း (ကျေးရွာတွင်နေထိုင်သော သို့မဟုတ် တခြားရွာမှလာရောက်သောကျွမ်းကျင်သူ

	(၁) စာသင်ကျောင်း		(၂) ကျန်းမာရေး			(၃) လက်မှတ်ထုတ်ပေးခြင်း	
	ရွာတွင်နေထိုင်သူ	အခြားရွာမှလာသူ		ရွာတွင်နေထိုင်သူ	အခြားရွာမှလာသူ		ရွာတွင်နေထိုင်သူ
မူလတန်းပြဆရာ/မ	၇	၇	ဆရာဝန်	၈	၇	လက်သမား	✓
အထက်တန်းပြဆရာ/မ	၂	၂	လက်ထောက်ကျန်းမာရေးမှူး	၂	၂	ဝန်းရံ	✓
အလယ်တန်းပြဆရာ/မ	၇	၇	အမျိုးသမီးကျန်းမာရေးဆရာမ	၈	၇	လျှပ်စစ်ကျွမ်းကျင်ပညာရှင်	✓
ပျက်ဆုံးဆရာ/မ	၂	၂	သားဖွားဆရာမ	၂	၂	ရေပိုက်သူ	၂
အခြား	၂	၂	ပြည်သူ့ကျန်းမာရေးလုပ်သား	✓	၂	စက်ပြင်ဆရာ	✓
မှတ်ချက်			မှတ်ချက်			မှတ်ချက်	

(ဃ) ကျေးရွာသို့ ရောက်ရှိနိုင်သည့် လမ်းအခြေအနေ / ကျေးရွာတစ်ရွာသည် ၎င်း၏ ကျေးရွာအုပ်စုနှင့် ဆက်သွယ်ထားသော လမ်းအခြေအနေ (အောက်ပါတို့ကိုပိုင်းပါ)

ကျောက်ကြမ်းလမ်း: ကတ္တရာလမ်း: တွန်ကရစ်လမ်း: မော်တော်ဆိုင်ကယ်လမ်း:  
 ကျောက်ခင်းလမ်း: မြေသားလမ်း: လူသွားလမ်း: အခြား: \_\_\_\_\_

(င) ကျေးရွာဖွံ့ဖြိုးမှုစီမံချက်

(၁) လူထုဝဟိုပြုစီမံကိန်းမစတင်မီ ဤကျေးရွာတွင်ကျေးရွာဖွံ့ဖြိုးမှု စီမံချက်ရှိခဲ့ပါသလား? ရှိပါသည် မရှိပါ/မသိပါ  
 (၂) ရှိခဲ့ပါလျှင် ဤစီမံချက်ကို မည်သည့် ခုနှစ်တွင်ပြင်ဆင်ခဲ့ပါသနည်း? နှစ်-----/မသိပါ  
 (၃) ဤစီမံချက်ကို ဖြည့်စွက်မှုအတည်ပြုခဲ့ပါသလား? ပြုခဲ့ပါသည်/မပြုခဲ့ပါ /မသိပါ

(စ) ခရီးအကွာအဝေး

(၁) ဤကျေးရွာ၏ ဝဟိုမှ ၎င်းကျေးရွာအုပ်စု၏ ဝဟိုအထိ ခရီးပိုင်မည်မျှကွာဝေးသနည်း? မိုင် ၀.၇၅ / မသိပါ  
 (၂) ဤကျေးရွာမှ ၎င်းကျေးရွာအုပ်စု၏ ဝဟိုအထိ သွားလာရာတွင် ကြာမြင့်သည့် အချိန်:

ခြောက်သွေ့ရာသီတွင် ကြာချိန် ၆ မိနစ် ----- ထော်လာဂျီ/မော်တော်ဆိုင်ကယ်/ခြေလျင်/လား/မော်တော်ဘုတ်/  
 အခြား: \_\_\_\_\_  
 မိုးရာသီတွင် ကြာချိန် ၁၀ မိနစ် ----- ထော်လာဂျီ/မော်တော်ဆိုင်ကယ်/ခြေလျင်/လား/မော်တော်ဘုတ်/  
 အခြား: \_\_\_\_\_

(ဆ) ပတ်ဝန်းကျင်ဆိုင်ရာ သဘာဝဘေးအန္တရာယ်

ဤကျေးရွာတွင် ရေကြီးခြင်းကဲ့သို့ သဘာဝဘေးအန္တရာယ်ကျရောက်ပွားခြင်း ရှိပါသလား:  
 ၂ မရှိပါ ၂ ရှိပါသည် ရှိလျှင် ဖော်ပြပါ -----

(ဇ) ကျေးရွာတွင် ဖွဲ့စည်းထားသော အဖွဲ့အစည်းများ

လူထုဝဟိုပြုစီမံကိန်းမတိုင်မီ ဤကျေးရွာတွင် ကျေးရွာဖွံ့ဖြိုးရေးအတွက် အစိုးရ (သို့) ရွာသားများကိုယ်တိုင် (သို့) စီမံကိန်းတစ်ခုခုမှ ဖွဲ့စည်းထားသည့် အဖွဲ့အစည်းများရှိပါသလား:

(၁) ကျေးရွာအုပ်စု  
 (၂) \_\_\_\_\_

(ဈ) အထွေထွေအုပ်ချုပ်ရေး ဦးစီးဌာန (GAD) မှ မှတ်တမ်းတင်ထားခြင်း

ဤကျေးရွာသည် အထွေထွေအုပ်ချုပ်ရေး ဦးစီးဌာန (GAD) မှ မှတ်တမ်းတင်ထားမှု ရှိပါသလား:  
 ၂ မရှိပါ ၂ ရှိပါသည်

ကျေးရွာခေါင်းဆောင်  
 အမည် ဦးမာဠာဝေရွှင်  
 လက်မှတ် [လက်မှတ်]  
 နေ့စွဲ ၇.၃.၁၇

လူထုစည်းရုံးရေးမှူး  
 အမည် \_\_\_\_\_  
 လက်မှတ် \_\_\_\_\_  
 နေ့စွဲ \_\_\_\_\_

၁၀။ စီမံကိန်းစက်ဝန်းအချိန်ဇယား (ပုံစံ-၂)

(စ.ဝ.၂) - စီမံကိန်းစက်ဝန်းအချိန်ဇယား (၉၀၂)

စီမံကိန်းစက်ဝန်းအချိန်ဇယား	စီမံကိန်းစက်ဝန်းအချိန်ဇယား		စီမံကိန်းစက်ဝန်းအချိန်ဇယား				စီမံကိန်းစက်ဝန်းအချိန်ဇယား
	စီမံကိန်းစက်ဝန်းအချိန်ဇယား	စီမံကိန်းစက်ဝန်းအချိန်ဇယား	စီမံကိန်းစက်ဝန်းအချိန်ဇယား	စီမံကိန်းစက်ဝန်းအချိန်ဇယား	စီမံကိန်းစက်ဝန်းအချိန်ဇယား	စီမံကိန်းစက်ဝန်းအချိန်ဇယား	
၁။ စီမံကိန်းစက်ဝန်းအချိန်ဇယား	၆.၁.၁၇	၇.၁.၁၇	၁၁	၁၅	၂၀	၂၅	၃၀
၂။ စီမံကိန်းစက်ဝန်းအချိန်ဇယား	၁၀.၁.၁၇	၁၀.၁.၁၇	၁၅	၂၀	၂၅	၃၀	၃၅
၃။ စီမံကိန်းစက်ဝန်းအချိန်ဇယား							
၄။ စီမံကိန်းစက်ဝန်းအချိန်ဇယား							
၅။ စီမံကိန်းစက်ဝန်းအချိန်ဇယား							
၆။ စီမံကိန်းစက်ဝန်းအချိန်ဇယား							
၇။ စီမံကိန်းစက်ဝန်းအချိန်ဇယား							
၈။ စီမံကိန်းစက်ဝန်းအချိန်ဇယား							
၉။ စီမံကိန်းစက်ဝန်းအချိန်ဇယား							
၁၀။ စီမံကိန်းစက်ဝန်းအချိန်ဇယား							

၁၁။ ကျေးရွာဖွံ့ဖြိုးရေးဦးစားပေးအစီအစဉ် (ပုံစံ ၁-၃)

ပုံစံ - ၁ - ၃ ကျေးရွာဖွံ့ဖြိုးရေး ဦးစားပေးအစီအစဉ် (Form PC 3)

အထွေထွေ အဆင့် (၃) ကျေးရွာဖွံ့ဖြိုးရေးအစီအစဉ်အပေး ပြီးဆုံးသောအခါ ကျေးရွာအုပ်စုနံပါတ်၊ အထောက်အကူပြု  
ကော်မတီသည် လူထုဝင်ရောက်မှုများအကူအညီဖြင့် ဤကော်မတီဝင်အား ပြည့်စုံစွာရွေးချယ်ရမည်။  
ပုဂ္ဂိုလ်ထုစာရင်း/ပုံစံအား အပည့်

၁၄၆ 10.8.17

ဝက်ဝန်းအား အမှတ်ပြစ်ပယ် (✓)	ဝက်ဝန်း(၁) ✓
ဝက်ဝန်း(၂)	ဝက်ဝန်း(၃)
ဝက်ဝန်း(၄)	ဝက်ဝန်း(၅)

ပြည်နယ်/တိုင်း: **ဧရာဝတီ** | ညွှန်ကြားမှုဌာန: **ဗဟိုဌာန** | ကျေးရွာအုပ်စု: **သက်ကြွေး** | ကျေးရွာ: **လှိုင်ဇွဲ**

က။ အစီအစဉ်အတိုင်းအဆောင်အယောင်ပြုစုခြင်း - ယခုလက်ရှိအခြေအနေတွင် ဤကျေးရွာဖွံ့ဖြိုးရေးအစီအစဉ်အတွက်  
အဓိက အစီအစဉ်အတိုင်းအဆောင်အယောင်ပြုစုခြင်းသည် မည်သည့်ပုံစံဖြင့်ဖြစ်မည်နည်း။ (အမျိုးသား/သမီး အနည်းဆုံး/အစီအစဉ်အစဉ် ၅ နှစ်ခေါ်ဖြည့်)  
အမျိုးသား အစဉ်ပုံစံ၊ တစ်ပြင်သာအစီအစဉ်အတိုင်းအဆောင်အယောင်ပြုစုခြင်း | အမျိုးသမီး အစဉ်ပုံစံ၊ တစ်ပြင်သာအစီအစဉ်အတိုင်းအဆောင်အယောင်ပြုစုခြင်း

၁ လမ်း၊ ဝါး သက်ကြွပတ်ကျား ဆက်ကုတ်	၁ လမ်း၊ ဝါး သက်ကြွပတ်ကျား ဆက်ကုတ်
၂ လှည့်စစ်ဖို ဆက်ကုတ်	၂ လှည့်စစ်ဖို ဆက်ကုတ်
၃ ဝါး၊ ဒိုင်သစ်သား၊ ကျား ဆက်ကုတ်	၃ ကျားဆက်ကုတ်
၄ ပညာကျား ဆက်ကုတ်	၄ မူလကျေး၊ စင်္ကြံသစ် ဆက်ကုတ်
၅ ဖိလ္လာဆက်ကုတ်	၅ ကျစ်၊ မအူ၊ ဆက်ကုတ်
၆ ကလောင်ကုတ်၊ ဆက်ကုတ်	၆ ကလောင်ကုတ်၊ ဆက်ကုတ်

ခ။ မျှော်မှန်းခြင်း - နောင်လာမည့် ( ၅ ) နှစ် အတွင်း ကျေးရွာဖွံ့ဖြိုးရေး မျှော်မှန်းလျာထားချက်များအား တင်ပြပါ။

အမျိုးသားအစဉ်ပုံစံ၊ တစ်ပြင်သာမျှော်မှန်းချက်များ	အမျိုးသမီးအစဉ်ပုံစံ၊ တစ်ပြင်သာမျှော်မှန်းချက်များ
၁ လမ်း၊ ဝါး	၁ လမ်း၊ ဝါး
၂ ဖို၊ ၇၅၅၅	၂ မ၊ ၇၅၅၅
၃ ကျေး၊ ဝါး၊ ဆက်ကုတ်	၃ ကျေး၊ ဝါး
၄ ကျစ်၊ မအူ၊ ဆက်ကုတ်	၄ မူလကျေး၊ ဆက်ကုတ်
၅ မူလကျေး၊ ကျစ်-၇၅၅၅	၅ စား၊ ပေး၊ ဆက်ကုတ်
၆ စင်္ကြံကျစ်ထော၊ ဝါး၊ ဆက်ကုတ်	၆ ကလောင်ကုတ်၊ ဆက်ကုတ်

ဂ။ လူထုဝင်ရောက်မှုနံပါတ်၊ လာမည့် ( ၄ ) နှစ်အတွက် အကျုံးဝင်သော ဦးစားပေး ဖွံ့ဖြိုးတိုးတက်မှု လုပ်ငန်း အစီအစဉ်များအစီအစဉ်။

အဆင့်	ကျေးရွာအတွက် ဦးစားပေး ဖွံ့ဖြိုးတိုးတက်မှု လုပ်ငန်းစဉ်များ	အဆိုပြုသူ (အမျိုးသားများ/ အမျိုးသမီးများ/အမျိုးသား+ အမျိုးသမီး)	ခန့်မှန်းကျန်ကျ ငွေပမာဏ	အကျိုးစီးစားရရှိသူ ခန့်မှန်းခြေ အရ အတွက်
၁	ရွာတွင်း ကျစ်ကျစ်လမ်း	m + m		၆၂၆
၂	စုစုပေါင်း ဒိုင်ပတ်စိုးဆက်	m + m		၆၂၆
၃	သိပ်ခိတ်စား	m + m		၆၂၆
၄	ဒိုင်၊ မြေ၊ ကျေး၊ ဆက်ကုတ်	m		၆၂၆
၅	ဝါး၊ ဆက်ကုတ်	m		၆၂၆
၆				



ထပ် လူထုဝင်ပေါ်နီ၏ ထပ်ပည့် (၄) နပ်အတွက် အကျဉ်းစာရင်းစာရင်း ပြုစုရမည့် ပုံစံတိုက်ကု လုပ်ငန်း အစီအစဉ်များအားဖော်ပြပါ။

အစဉ်	ကျေးဇူးပြုအတွက် ပြုစုရမည့် ဝါးအင်္ကျီ လုပ်ငန်းစဉ်များ	အစဉ်နံပါတ် (အချိန်အားဖြင့်/ အချိန်အားဖြင့်/အချိန်အားဖြင့်)	အစဉ်အတွက်
၀	ကုန်ပစ္စည်းဝင်ပေါ်ကုန်ပစ္စည်း	(က. ၀)	ပစ္စည်းများ စုဆောင်းခြင်း
၂			
၃			
၄			
၅			
၆			
၇			
၈			

ထပ်ပည့်အတွက် ကျေးဇူးပြုအတွက် အချိန်အားဖြင့် ဖော်ပြပါအတိုင်း ဖော်ပြပါအတိုင်း။

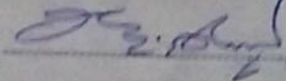
အစဉ်  အစဉ်နံပါတ် ၀၄၆ ၀၀. ၂. ၀၀၀.  
၀၄. ၀၃. ၀၄. ၀၅. ၀၀. ၉. ၂၀၀၇.

၀၀. ၉. ၂၀၀၇.

ပုံစံ - ၀ - ၄ ကျေးရွာအုပ်စုစီမံကိန်းလုပ်ငန်းခွဲရွေးချယ်ခြင်းပုံစံ (Form PC 4)

လမ်းညွှန်ချက်၊ စီမံကိန်းလုပ်ငန်းခွဲရွေးချယ်မှုအစည်းအဝေးပြီးနောက်တွင် ကျေးရွာအုပ်စုမှ CF/TF တို့၏ အကူအညီရယူ၍ ကျေးရွာစီထောက်ကော်မတီမှ လက်မှတ်ရေးထိုး အဆိုပါပုံစံအား ပြည့်စုံအောင်ပြည့်သွင်းရမည်။ ဤပုံစံအား ပြည့်စုံစွာပြည့်သွင်းပြီးပါက ကျေးရွာအုပ်စုမှ ဦးတီးတက်ရောက်ရန်အတွက် နောက်ဆက်တွဲအဖြစ် ထားရှိရမည်။ CF မှ ကျေးရွာတစ်ရွာချင်းစီ၏ စီမံကိန်းလုပ်ငန်းခွဲဆိုင်ရာ အချက်အလက်များကို M15 သို့ ထည့်သွင်းရမည်။ (ယခုနှစ်စီမံကိန်းလုပ်ငန်းခွဲ မလုပ်ကိုင်သော ကျေးရွာများ မပါဝင်ပါ။)

ကျေးရွာစည်းရုံးရေးမှူး/ဝန်ထမ်းအမည် . . . . . ဟောင်း ဒုဂိဇွန်  
 နေ့စွဲ . . . . . 14.3.2017  
 ပြည်နယ်/တိုင်း . . . . . ကျောက်တိုင် . . . . . မြို့နယ် . . . . . ငယ်တော . . . . . ကျေးရွာအုပ်စု . . . . . ဘက်စုံတန်း

ကျေးရွာအမည်	ဆောင်ရွက်မည့် လုပ်ငန်းများ	အတိုင်းအတာ	ခန့်မှန်း တိုက်ရိုက် အကျိုးခံစားခွင့် ရှိသူများ	အဆိုပြုခြင်းပြုသူ	ခန့်မှန်းကုန်ကျစရိတ်				စုစုပေါင်း
					စီမံကိန်းမှ ထည့်သွင်းမှု	ကျေးရွာမှ ထည့်သွင်းမှု	အခြားထည့်သွင်းမှု (ခေါ်ပြုပါ)	အပည့်/အခွဲ	
ဘက်စုံ တန်း	စတုဂံဇယား (လွန်ကရင်)	600'x10'x6"	1134	0 ကျား 0 မ 0 ကျား+မ	8000000				8000000
ဒုတိယတန်း	စတုဂံဇယား (လွန်ကရင်)	600'x10'x6"	241	0 ကျား 0 မ 0 ကျား+မ	8000000				8000000
စတုဂံဇယား	စတုဂံဇယား (လွန်ကရင်)	600'x10'x6"	896	0 ကျား 0 မ 0 ကျား+မ	8000000				8000000
ဒုတိယတန်း	စတုဂံဇယား (လွန်ကရင်)	600'x10'x6"	850	0 ကျား 0 မ 0 ကျား+မ	8000000				8000000
ကျေးဇူးကြီး	စတုဂံဇယား (လွန်ကရင်)	800'x8'x5"	615	0 ကျား 0 မ 0 ကျား+မ	8000000				8000000

ရာထူး ကျေးရွာအုပ်စုမှ စီ/ထောက်ကော်မတီ ဥက္ကဋ္ဌအမည် ဦးစိုး ဇွဲ

စီမံကိန်းအဖွဲ့

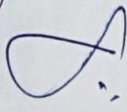
လက်မှတ် 

ရက်စွဲ 14.3.2017

ပုံစံ - ၀ - ၄ ကျေးရွာအုပ်စုစီမံကိန်းလုပ်ငန်းခွဲရွေးချယ်ခြင်းပုံစံ (Form PC 4)

လမ်းညွှန်ချက်၊ စီမံကိန်းလုပ်ငန်းခွဲရွေးချယ်မှုအစည်းအဝေးပြီးနောက်တွင် ကျေးရွာအုပ်စုမှ CF/TF ၏ အတူအညီရယူ၍ ကျေးရွာစီထောက်ကော်မတီမှ လက်မှတ်ရေးထိုးပြီး အဆိုပါပုံစံအား ပြည့်စုံအောင်ဖြည့်သွင်းရမည်။ ဤပုံစံအား ပြည့်စုံစွာဖြည့်သွင်းပြီးပါက ကျေးရွာအုပ်စုမှ မြို့တိုင်းတက်ရောက်မှုကော်မတီတွင် TPIIC သို့ ပေးပို့ရန်အတွက် နောက်ဆက်တွဲအဖြစ် ထားရှိရမည်။ CF မှ ကျေးရွာတစ်ရွာချင်းစီ၏ စီမံကိန်းလုပ်ငန်းခွဲဆိုင်ရာ အချက်အလက်များကို MIS သို့ ထည့်သွင်းရမည်။ (ယခုနစ်စီမံကိန်းလုပ်ငန်းခွဲ မလုပ်ကိုင်သော ကျေးရွာများ မပါဝင်ပါ။)

ကျေးရွာစည်းရုံးရေးမှူး/ဝန်ထမ်းအမည် ခင် သီရိ  
 နေ့စွဲ 14.3.2017  
 ပြည်နယ်/တိုင်း ရတနာ မြို့နယ် ဗျာဓော ကျေးရွာအုပ်စု ဘက်နီကျွန်း  
 စက်ဝန်းအားအမှတ်ဖြစ်ပေးပါ။ (✓)စက်ဝန်း(၁) ပတ်ဝန်း(၂) ပတ်ဝန်း(၃) ပတ်ဝန်း(၄)

ကျေးရွာအမည်	ဆောင်ရွက်မည့် လုပ်ငန်းများ	အတိုင်းအတာ	ခန့်မှန်း တိုက်ရိုက် အကျိုးခံစားခွင့် ရှိသူများ	အဆိုပြုစာပြသမှု	ခန့်မှန်းကျန်ကျစရိတ်				စုစုပေါင်း
					စီမံကိန်းမှ ထည့်ဝင်မှု	ကျေးရွာမှ ထည့်ဝင်မှု	အခြားထည့်ဝင်မှု (ခေါ်ပြန်)	အမည်/အဖွဲ့	
လွင် ၃၀၆	ရွာတွင်လမ်း (လွင်ကရစ်)	၆၀၀x၁၀x၆"	1015	<input type="checkbox"/> ကျား <input type="checkbox"/> မ <input checked="" type="checkbox"/> ကျား+မ	80,000,000				80,000,000
ရွှေဦး ဇွဲ	ရွာတွင်လမ်း (ကျောက်စင်လမ်း)	၆၀၀x၇x၅"	1354	<input checked="" type="checkbox"/> ကျား <input type="checkbox"/> မ <input type="checkbox"/> ကျား+မ	၅၆,၀၀၀,၀၀၀				၅၆,၀၀၀,၀၀၀
				<input type="checkbox"/> ကျား <input type="checkbox"/> မ <input type="checkbox"/> ကျား+မ					
				<input type="checkbox"/> ကျား <input type="checkbox"/> မ <input type="checkbox"/> ကျား+မ					

ရာထူး ကျေးရွာအုပ်စု စီ/ထောက်ကော်မတီ ဥက္ကဋ္ဌအမည် လက်မှတ် ရက်စွဲ



കുഴപ്പമില്ലാത്തതും കൃത്യമായിട്ടുള്ളതും (1990) കിരീടം (1990)

കിരീടം: കിരീടം: കിരീടം: കിരീടം: കിരീടം: കിരീടം: കിരീടം: കിരീടം:

കുഴപ്പമില്ലാത്തതും കൃത്യമായിട്ടുള്ളതും (1990) കിരീടം (1990)

കുഴപ്പമില്ലാത്തതും കൃത്യമായിട്ടുള്ളതും (1990) കിരീടം (1990)

കുഴപ്പമില്ലാത്തതും കൃത്യമായിട്ടുള്ളതും (1990) കിരീടം (1990)

കുഴപ്പമില്ലാത്തതും കൃത്യമായിട്ടുള്ളതും (1990) കിരീടം (1990)

കുഴപ്പമില്ലാത്തതും കൃത്യമായിട്ടുള്ളതും (1990) കിരീടം (1990)

കുഴപ്പമില്ലാത്തതും കൃത്യമായിട്ടുള്ളതും (1990) കിരീടം (1990)

കുഴപ്പമില്ലാത്തതും കൃത്യമായിട്ടുള്ളതും (1990) കിരീടം (1990)

လှည့်ပတ်ပေးခြင်း: ဒုတိယအကြိမ် အညီအဝေး: ၅၀၀၀၀ (ပူးတွဲ: ၅၀)

ရက်စွဲ - 10.3.17

အချိန် - ၈:၀၀ မှ ၈:၀၀ ဝမ်း

နေရာ - မြင်းကြီးရွာ၊ မြောက်ပိုင်း

နံပါတ် - 13, 15 နှင့် 16:30 တိ

အောက်ဖော်ပြချက် - လှည့်ပတ်ပေးခြင်း: ဒုတိယအကြိမ် အညီအဝေး: ၅၀၀၀၀: ပူးတွဲ: ၅၀ (ပူးတွဲ: ၅၀)

အောက်ဖော်ပြချက် - အောက်ဖော်ပြချက်: ဒုတိယအကြိမ် အညီအဝေး: ၅၀၀၀၀: ပူးတွဲ: ၅၀ (ပူးတွဲ: ၅၀)

ပျော်စရာ... အောက်ဖော်ပြချက်: ဒုတိယအကြိမ် အညီအဝေး: ၅၀၀၀၀: ပူးတွဲ: ၅၀ (ပူးတွဲ: ၅၀)

အောက်ဖော်ပြချက်... အောက်ဖော်ပြချက်: ဒုတိယအကြိမ် အညီအဝေး: ၅၀၀၀၀: ပူးတွဲ: ၅၀ (ပူးတွဲ: ၅၀)

အောက်ဖော်ပြချက်... အောက်ဖော်ပြချက်: ဒုတိယအကြိမ် အညီအဝေး: ၅၀၀၀၀: ပူးတွဲ: ၅၀ (ပူးတွဲ: ၅၀)

(၅) မိတ္တူကောက်ခံ

(၆) ဗဟုသုတကောက်ခံ

(၇) ကုမ္ပဏီကောက်ခံ

(၈) သိမ်မွေ့တေးကောက်ခံ

(၉) ဝါးစားကုမ္ပဏီကောက်ခံ

(၁၀) ဇ.က.ဝ.ထိုးကျေးဇူးတော်ကောက်ခံ ဝေပေး

နောက်ထပ်မံကောက်ခံပေး

(၁၁) ဝါးစားကုမ္ပဏီကောက်ခံ

(၁၂) ကျွဲစားကောက်ခံ

(၁၃) ဝေပေးကောက်ခံ

(၁၄) မြေကောက်ခံ

(၁၅) ကျွဲစားကောက်ခံ

(၁၆) ကုမ္ပဏီကောက်ခံ

(၁၇) သိမ်မွေ့တေးကောက်ခံ

(၁၈) ကျေးဇူးတော်ကောက်ခံ ဝေပေး ဝေပေးကောက်ခံ ဝေပေး

ထိုကောက်ခံကုမ္ပဏီကောက်ခံ ဝေပေး ဝေပေးကောက်ခံ ဝေပေး

လုပ်ငန်းများ

(၁) ကျွဲစားကောက်ခံ (m + ၅)

(၂) ဝေပေးကောက်ခံ (m + ၅)

(၃) သိမ်မွေ့တေး (m + ၅)

(၄) ကျွဲစားကောက်ခံ (m)

(၅) သိမ်မွေ့တေး (၅) ဝေပေးကောက်ခံ (၅) ဝေပေး

ကျွဲစားကောက်ခံ - သိမ်မွေ့တေး ကောက်ခံ (၅) ဝေပေး

လုပ်ငန်းများ - သိမ်မွေ့တေး ကောက်ခံ (၅) ဝေပေး

ကျွဲစားကောက်ခံ (၅) ဝေပေး

၁၄။ ကဏ္ဍအလိုက်ဖွံ့ဖြိုးရေးဦးစားပေးလုပ်ငန်းများ

မနက်ဆက်ဆံ (၄) မြားများသောဆိုင်များအတွက် ဦးစားပေးဖွံ့ဖြိုးရေးလုပ်ငန်းစဉ်များ  
 အနက်အချို့ ကျေးရွာအုပ်စု၊ **ဆက်အိုက်**၊ ကျေးရွာ၊ **အိုက်**  
 မူရင်းအား TPIC တွင်တားရိုက်ပယ်၊ အခြားဌာနများနှင့်ညှိနှိုင်းရန်အတွက် ဖိတ္တူအား TPIC သို့ပို့ရပါသည်။ MIS သို့သွင်းရန်မလိုအပ်ပါ။

အစဉ်	လုပ်ငန်းစဉ်များ	ဘယ်သူတွေက ဦးစားပေးရွေးချယ်သလဲ	လ/နှစ်	တာဝန်မည်သူ သို့ အဖွဲ့	ပြင်ပမှထည့်ဝင်မှု
အခြေခံအဆောက်အအုံ	၁။ စွာဖွံ့ဖြိုးရေးကဏ္ဍအဖွဲ့	<input checked="" type="checkbox"/> အဖိုးသား <input checked="" type="checkbox"/> အဖိုးသမီး	၂၀၁၇		
	၂။ ရှေးဟောင်းဗိမာန်များ	<input checked="" type="checkbox"/> အဖိုးသား <input checked="" type="checkbox"/> အဖိုးသမီး	၂၀၁၈		
	၃။ အိမ်ခြံမြေ	<input checked="" type="checkbox"/> အဖိုးသား <input checked="" type="checkbox"/> အဖိုးသမီး	၂၀၁၉		
	၄။ စွာဖွံ့ဖြိုးရေးကဏ္ဍအဖွဲ့	<input checked="" type="checkbox"/> အဖိုးသား <input checked="" type="checkbox"/> အဖိုးသမီး			
အထက်ဖွဲ့စည်းရေး၊ နိုင်ငံတော်အဖွဲ့		<input type="checkbox"/> အဖိုးသား <input type="checkbox"/> အဖိုးသမီး			
		<input type="checkbox"/> အဖိုးသား <input type="checkbox"/> အဖိုးသမီး			
		<input type="checkbox"/> အဖိုးသား <input type="checkbox"/> အဖိုးသမီး			
		<input type="checkbox"/> အဖိုးသား <input type="checkbox"/> အဖိုးသမီး			
		<input type="checkbox"/> အဖိုးသား <input type="checkbox"/> အဖိုးသမီး			
		<input type="checkbox"/> အဖိုးသား <input type="checkbox"/> အဖိုးသမီး			
		<input type="checkbox"/> အဖိုးသား <input type="checkbox"/> အဖိုးသမီး			
		<input type="checkbox"/> အဖိုးသား <input type="checkbox"/> အဖိုးသမီး			
		<input type="checkbox"/> အဖိုးသား <input type="checkbox"/> အဖိုးသမီး			
		<input type="checkbox"/> အဖိုးသား <input type="checkbox"/> အဖိုးသမီး			
ကျေးရွာအုပ်စု အကောင်အထည်ဖော်ရေး		<input type="checkbox"/> အဖိုးသား <input type="checkbox"/> အဖိုးသမီး			
		<input type="checkbox"/> အဖိုးသား <input type="checkbox"/> အဖိုးသမီး			
		<input type="checkbox"/> အဖိုးသား <input type="checkbox"/> အဖိုးသမီး			
		<input type="checkbox"/> အဖိုးသား <input type="checkbox"/> အဖိုးသမီး			
		<input type="checkbox"/> အဖိုးသား <input type="checkbox"/> အဖိုးသမီး			
		<input type="checkbox"/> အဖိုးသား <input type="checkbox"/> အဖိုးသမီး			
		<input type="checkbox"/> အဖိုးသား <input type="checkbox"/> အဖိုးသမီး			
		<input type="checkbox"/> အဖိုးသား <input type="checkbox"/> အဖိုးသမီး			
		<input type="checkbox"/> အဖိုးသား <input type="checkbox"/> အဖိုးသမီး			
		<input type="checkbox"/> အဖိုးသား <input type="checkbox"/> အဖိုးသမီး			
အခြား	၁။ အခြားအဖွဲ့အစည်း	<input checked="" type="checkbox"/> အဖိုးသား <input checked="" type="checkbox"/> အဖိုးသမီး			
	၂။ ဗိုင်းရှင်းရေးအဖွဲ့အစည်း၊ အဖွဲ့အစည်း	<input checked="" type="checkbox"/> အဖိုးသား <input checked="" type="checkbox"/> အဖိုးသမီး			
		<input type="checkbox"/> အဖိုးသား <input type="checkbox"/> အဖိုးသမီး			
		<input type="checkbox"/> အဖိုးသား <input type="checkbox"/> အဖိုးသမီး			
		<input type="checkbox"/> အဖိုးသား <input type="checkbox"/> အဖိုးသမီး			
		<input type="checkbox"/> အဖိုးသား <input type="checkbox"/> အဖိုးသမီး			
		<input type="checkbox"/> အဖိုးသား <input type="checkbox"/> အဖိုးသမီး			
		<input type="checkbox"/> အဖိုးသား <input type="checkbox"/> အဖိုးသမီး			
		<input type="checkbox"/> အဖိုးသား <input type="checkbox"/> အဖိုးသမီး			
		<input type="checkbox"/> အဖိုးသား <input type="checkbox"/> အဖိုးသမီး			



၁၅။

VDP အရည်အသွေးထိန်းချုပ်မှု

ထိန်းချုပ်သူ-

ရက်စွဲ-

ရွာ-

VDP ရက်စွဲ

မြို့နယ်

ကျေးရွာအုပ်စု

VDP စာရွက်စာတမ်းပြီးဆုံးမှုကိုစစ်ဆေးပါ။ (OM အရ)

- မျက်နှာပုံ (အပုံ)
- မာတိကာ
- ကျေးရွာအခြေခံ (data)
- PSA အကျဉ်းချုပ်နှင့် PRA လုပ်ငန်းစဉ်
- အမျိုးသားအမျိုးသမီးအဖွဲ့များ၏အခက်အခဲများ
- ကျေးရွာကျေးရွာမှန်းချက် (ဆွေးနွေးချက်ရလဒ်)
- အမျိုးသား၊အမျိုးသမီးအဖွဲ့များသဘောတူထားသည့် (၄) နှစ်အတွက်ဦးစားပေးလုပ်ငန်းများစာရင်း (အခြေခံအဆောက်အအုံ၊အသက်မွေးမှုပညာရေး၊လူမှုရေးထိန်းသိမ်းမှု၊ .....)

နောက်ဆက်တွဲများ

- လူမှုရေးအကဲဖြတ်မှု၊စာရွက်စာတမ်း၊ခေတ်ပုံနှင့် PRA လုပ်ငန်းစဉ်၊မြေပုံများပါရမည်၊စည်းစိမ်ပိုင်ဆိုင်မှုအဆင့်၊ Venn ပုံ.....
- ကျေးရွာစီမံကိန်းရေးဆွဲရေးအစည်းအဝေးမှတ်တမ်းမိတ္တူ
- ကျေးရွာ၏အချက်အလက် (PC 1 ပုံစံ)
- ကျေးရွာကျေးရွာမှန်းချက်

(၂) လူမှုရေးအကဲဖြတ်မှုအရည်အသွေးနှင့် (VDP စစ်ဆေးပါ)

- VDP တွင်ပါဝင်သောဦးရေ (အမျိုးသားအမျိုးသမီး)
- လူမှုရေးအကဲဖြတ်မှုအရည်အသွေးနှင့် VDP အတွက်ရက်ပေါင်း
- PRA အသုံးပြုမှုအရည်အတွက်
- ပါဝင်သောဦးရေနှင့်လုပ်ငန်းများမှတ်တမ်းတင်ခြင်း (အစည်းအဝေးမှတ်တမ်း၊ခေတ်ပုံ၊တိုင်းရင်းသားအနည်းစုနှင့်ထိခိုက်လွယ်သောအဖွဲ့များ၊)
  - အလွန်ကောင်
  - ကောင်း
  - ညံ့
- လုပ်ငန်းများမှတ်တမ်းတင်ခြင်းနှင့်အမျိုးသမီးအဖွဲ့အစည်း၏ရလဒ်အားခွဲခြားပေးထားသလား၊
  - ရှိ
  - မရှိ
- စီမံကိန်းအရေအတွက် (အမျိုးသား၊အမျိုးသမီးရွေးချယ်မှုအရေအတွက်)

PRA နှင့်သက်ဆိုင်သောအခြားစီမံကိန်းအရေအတွက် (အမျိုးသားအမျိုးသမီးရွေးချယ်မှုအရေအတွက်)