

ပြည်ထောင်စုသမ္မတမြန်မာနိုင်ငံတော်အစိုးရ
စိုက်ပျိုးရေး၊ မွေးမြူရေးနှင့် ဆည်မြောင်းဝန်ကြီးဌာန
ကျေးလက်ဒေသဖွံ့ဖြိုးတိုးတက်ရေးဦးစီးဌာန
ငပုတောမြို့နယ်



လူထုပဟိုပြုစီမံကိန်း
National Community Driven Development Project
(NCDDP)



ကျေးရွာဖွံ့ဖြိုးရေးအစီအစဉ်
Village Development Plan (VDP)

ကွင်းကြီး ကျေးရွာ၊ သင်္ကန်းကုန်း ကျေးရွာအုပ်စု

မာတိကာ

စဉ်	အကြောင်းအရာ	စာမျက်နှာ
၁	မြို့နယ်မြေပုံ	၁
၂	ကျေးရွာအုပ်စုမြေပုံ	၂
၃	ကျေးရွာအုပ်စုတွင် ပါဝင်သောကျေးရွာများစာရင်း	၂
၄	ကျေးရွာသမိုင်းကြောင်းအကျဉ်းချုပ်	၃
၅	လူထုပူးပေါင်းပါဝင်သော ဆန်းစစ်ခြင်းနှင့် အကဲဖြတ်ခြင်း လုပ်ငန်းစဉ် PRA/PSA အကျဉ်းချုပ်ဇယား	၄
၆	ကျေးရွာဖွံ့ဖြိုးရေးအစီအစဉ်အတွက်အသုံးပြုခဲ့သော PRA tools များနှင့် တစ်ခုချင်းစီအတွက် သုံးသပ်ချက်များ	၄
၇	ကျေးရွာကော်မတီရွေးချယ်ခြင်းနှင့် ကျေးရွာဖွံ့ဖြိုးရေးအစီအစဉ် ဆောင်ရွက်မှုမှတ်တမ်းဓါတ်ပုံများ	၁၆
၈	ကျေးရွာစီမံကိန်းအထောက်အကူပြုကော်မတီဝင်များစာရင်း	၁၇
၉	ကျေးရွာအခြေခံအချက်အလက်များ (ပုံစံ ၈ - ၁)	၁၈
၁၀	စီမံကိန်းစက်ဝန်းအချိန်ဇယား (ပုံစံ ၈-၂)	၂၇
၁၁	ကျေးရွာဖွံ့ဖြိုးရေး ဦးစားပေး အစီအစဉ် (ပုံစံ ၈-၃)	၃၂
၁၂	ကျေးရွာအုပ်စုစီမံကိန်းလုပ်ငန်းခွဲရွေးချယ်ခြင်း (ပုံစံ ၈-၄)	၃၈
၁၃	အစည်းအဝေးမှတ်တမ်းများ	၄၆
၁၄	ကဏ္ဍအလိုက် ဖွံ့ဖြိုးရေး ဦးစားပေးလုပ်ငန်းများ	၄၉
၁၅	VDP အရည်အသွေးထိန်းချုပ်မှု (Check List for VDP)	၅၀

၁။ ငပုတောမြို့နယ်အခြေပြမြေပုံ

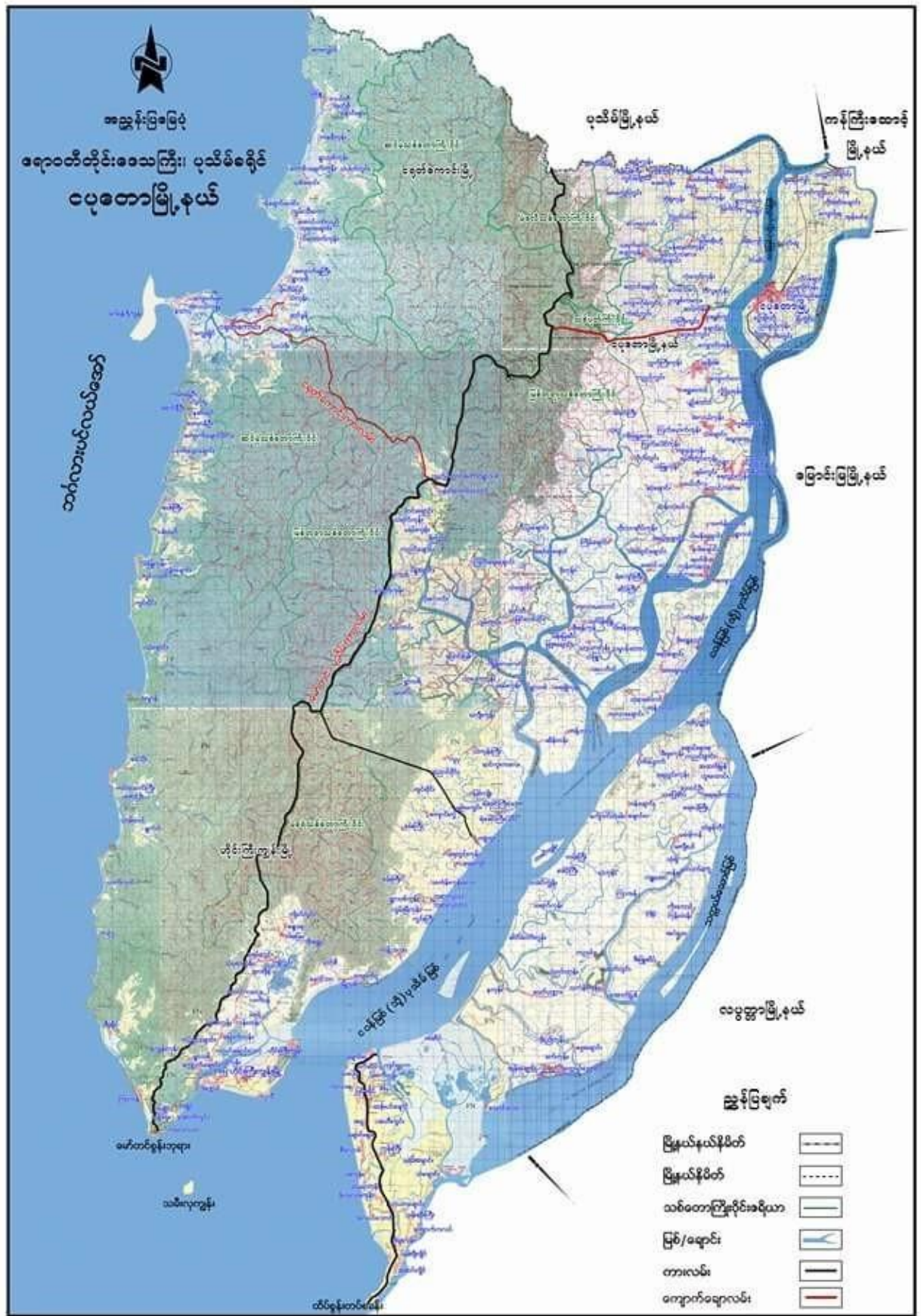

၂။ ကျေးရွာအုပ်စုမြေပုံ

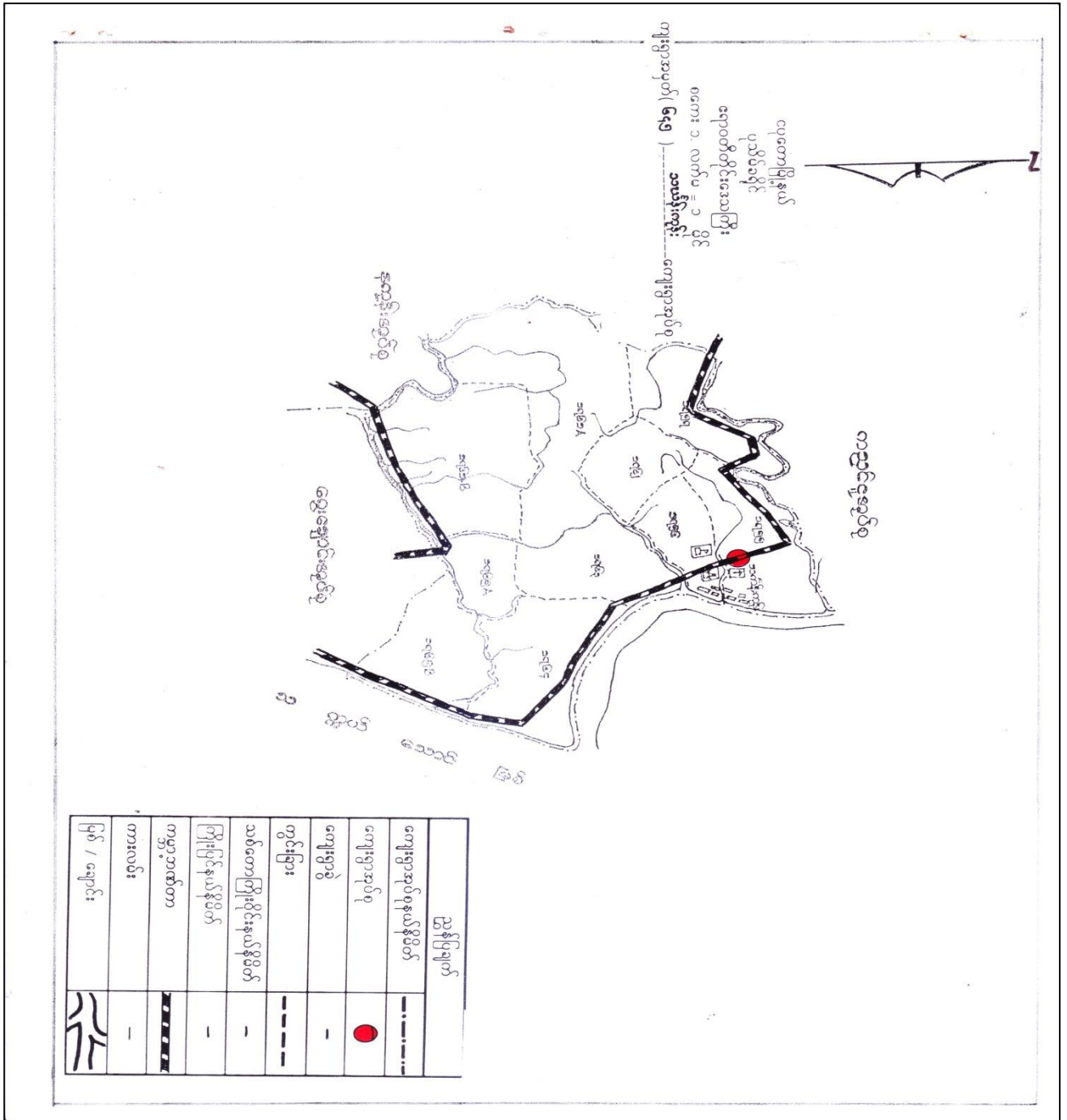

၃။ ကျေးရွာအုပ်စုအတွင်းပါဝင်သောကျေးရွာများစာရင်း

- ၁- သင်္ကန်းကုန်ရွာမကျေးရွာ
- ၂- အညာကုန်းကျေးရွာ
- ၃- စက်ကြီးကျေးရွာ
- ၄- အုတ်တွင်းကျေးရွာ
- ၅- ကိုးနင်းကျေးရွာ
- ၆- ကွင်းကြီးကျေးရွာ
- ၇- ရောင်ကြီးကျေးရွာ

ကွင်းကြီး၊ ရွာ၊ ဖြစ်ပေါ်လာ

၁၇၁၆. ၇. ၅ ရက်တွင် စာရေးရာပေး မဟာမိတ် မိတ် ၂၀ ခု၊ စတင်
စာရေးဆောင်ခံ၊ မိတ် ၁၇၇၉. ၃ ရက်တွင် မိတ် ၆၆ ၂၀၀၀၇ ရောက်
ဦးချုပ်တွင်၊ ဝိ. စတင် ပျက်စီး ခံ၊ မိတ် ၁၇၇၉. ၅. ၅ ရက်
(၇၀)% ခု ပြီး ခံ၊ မိတ် ၁၇၇၉.

၂၀၀၀. ၃ ရက်. စတင် (၂) ရက်တွင် တွင် - စတင် ပျက်စီး ခံ၊ မိတ် ၆၆
၇၇. ၅ ရက်တွင် မိတ် ၆၆. ၁၀၀. ၇. ၅ ရက် ပြီး. မဟာမိတ်
၇၇. ၅ ရက်တွင် မိတ် ၆၆. ၅ ရက် ပြီး. မဟာမိတ်

၂၀၀၀. ၃ ရက်. မဟာမိတ် မဟာမိတ်တွင် မဟာမိတ်တွင် မိတ် ၆၆
မဟာမိတ်တွင် မဟာမိတ်တွင် မဟာမိတ်တွင် မဟာမိတ်တွင်

၅။ လူထုပူးပေါင်းပါဝင်သောဆန်းစစ်ခြင်းနှင့်အကဲဖြတ်ခြင်းလုပ်ငန်းစဉ် PRA/PSA အကျဉ်းချုပ်ဇယား

စဉ်	အသုံးပြုခဲ့သော PRA Tools များ	ကျား	မ
၁	ကျေးရွာအရင်းမြစ်ပြမြေပုံ (Social Map)	၁၅	၁၈
၂	ရာသီခွင်ပြပြကွဲဒီန် (Seasonal Clender)	၁၇	၁၇
၃	ဥစ္စာနေကြွယ်ဝမှုဦးစားပေးအဆင့်သတ်မှတ်ခြင်း (Wealth Ranking)	၁၆	၁၄
၄	ကျားမပင့်ကူအိမ်သုံးသပ်ခြင်း (Cob Web)	၁၇	၁၄
၅	အရင်းအမြစ်အသုံးချမှုဖော်ထုတ်ခြင်းဇယား (Asset Mapping)	၁၅	၁၂
၆	အဖွဲ့အစည်းချိတ်ဆက်မှုမြေပုံ (Veen diagram)	၁၄	၁၂

၆။ ကျေးရွာဖွံ့ဖြိုးရေးအစီအစဉ်အတွက်အသုံးပြုခဲ့သော PRA tools များနှင့်တစ်ခုချင်းစီအတွက်သုံးသပ်ချက်များ

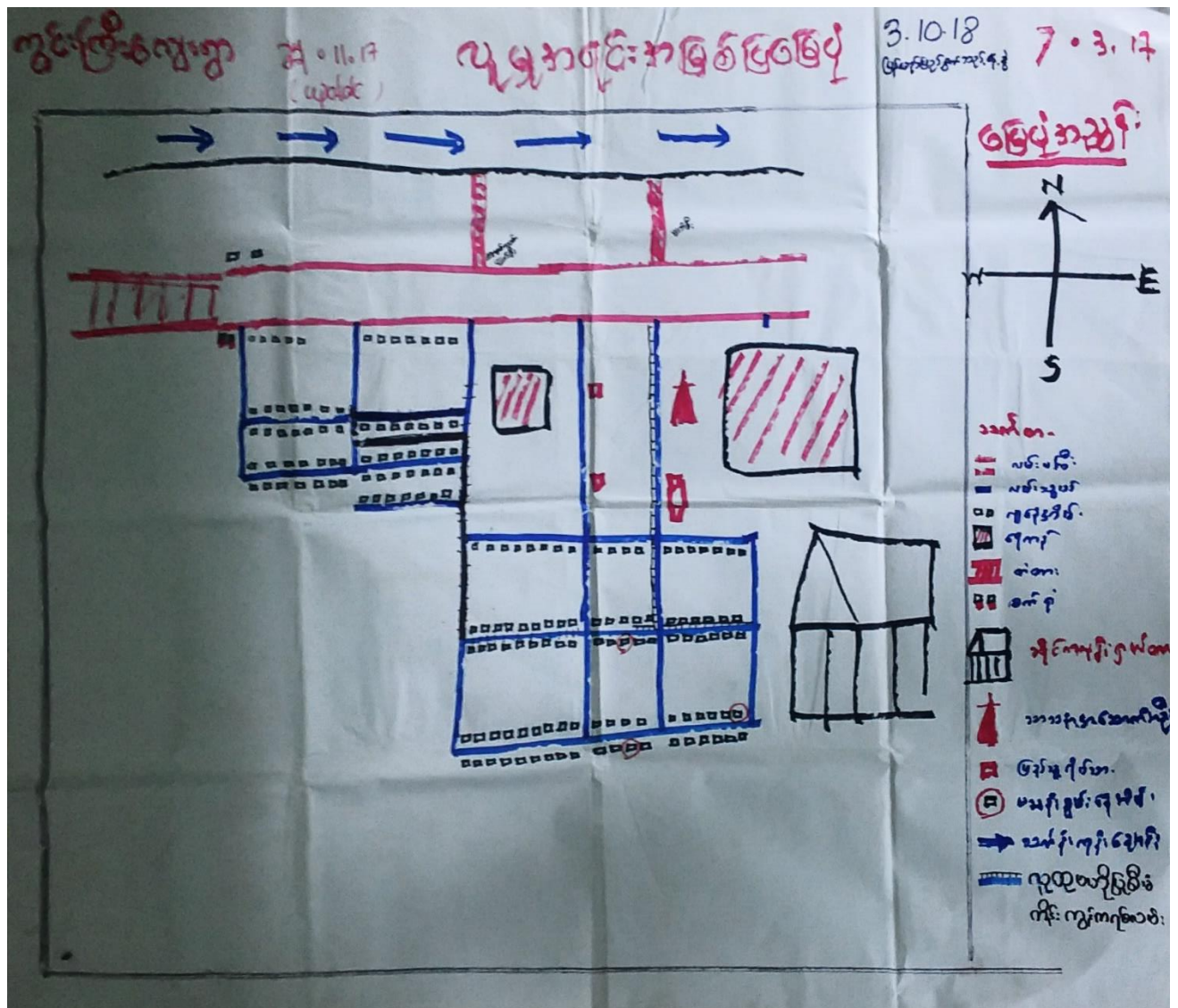

ယူမှုရေးစာရင်းအဖြစ်ပြုပြင်ပုံ

ကွင်းကြီးကျေးရွာ

(ယုံ့ထပ်ချက်)

ထက်န်းကျန်းစုစု

ကျေးရွာအိမ်ထောင်စု (၁၀၀) ကျော်ရှိပြီး ဗမာယူမှုရေးများသာဖြစ်ကြသည်။

ဗုဒ္ဓဘာသာလှီးကွယ်ကြပြီး ဘာသာရေးပွဲတော်များကိုနှစ်စဉ်ကျင်းပကြသည်။

ကျေးလက်အစိုးရအဖွဲ့အစည်းများ ဖွဲ့စည်းပေးပြီး ကျေးလက်အဖွဲ့အစည်းများ ဖွဲ့စည်းပေးသည်။

ကျေးလက်များကိုအစိုးရအဖွဲ့အစည်းများ ဖွဲ့စည်းပေးသည်။

ကျေးလက်အဖွဲ့အစည်းများ ဖွဲ့စည်းပေးပြီး ယူမှုရေးအဖွဲ့အစည်းများ ဖွဲ့စည်းပေးသည်။

ကျေးလက်အဖွဲ့အစည်းများ ဖွဲ့စည်းပေးပြီး ကျေးလက်အဖွဲ့အစည်းများ ဖွဲ့စည်းပေးသည်။

ကျေးလက်အဖွဲ့အစည်းများ ဖွဲ့စည်းပေးပြီး ကျေးလက်အဖွဲ့အစည်းများ ဖွဲ့စည်းပေးသည်။

ကျေးလက်အဖွဲ့အစည်းများ ဖွဲ့စည်းပေးသည်။

ကျေးလက်အဖွဲ့အစည်းများ ဖွဲ့စည်းပေးပြီး ကျေးလက်အဖွဲ့အစည်းများ ဖွဲ့စည်းပေးသည်။

ကျေးလက်အဖွဲ့အစည်းများ ဖွဲ့စည်းပေးပြီး ကျေးလက်အဖွဲ့အစည်းများ ဖွဲ့စည်းပေးသည်။

24.11.17 (update)

3.10.18 (ပြန်လည်ပြောင်းရွှေ့ရန်အတွက်)

ကမ္ဘာ့ပုံစံပြောင်းလဲမှု

ရက်စွဲ: 7.3.17

အကြောင်းအရာ	တစ်ချက်	တစ်ချက်	ပထမ	တစ်ချက်	တစ်ချက်	တစ်ချက်	အိတ်ကွက်	တစ်ချက်	တစ်ချက်	တစ်ချက်	တစ်ချက်	တစ်ချက်	အခြား
ရာသီဥတု													<ul style="list-style-type: none"> ☀ = နေ ☁ = မုန် ☔ = ရေခဲ
ပိုက်ပျိုးရေ													
ကျွန်း													
ဝင်ရိုးစွဲ													
ရေခဲ													
ပွဲတော်များ													
သဘာဝအား													

നാടീകം പ്രസിദ്ധമാക്കിയതിനു ശേഷം (17.3.17)

കുടുംബം: കോഴിക്കോട്. ഭാര്യ: എ. എ. അമ്മ. നാടീകം: കൃഷ്ണൻ. പാട്ടുനാടീകം
കൊല്ലം. നാടീകം: നാടീകം. പാട്ടുനാടീകം: നാടീകം. പാട്ടുനാടീകം: നാടീകം.
നാടീകം: നാടീകം. നാടീകം: നാടീകം. നാടീകം: നാടീകം. നാടീകം: നാടീകം.
നാടീകം: നാടീകം. നാടീകം: നാടീകം. നാടീകം: നാടീകം. നാടീകം: നാടീകം.

നാടീകം: നാടീകം. നാടീകം: നാടീകം. നാടീകം: നാടീകം. നാടീകം: നാടീകം.
നാടീകം: നാടീകം. നാടീകം: നാടീകം. നാടീകം: നാടീകം. നാടീകം: നാടീകം.
നാടീകം: നാടീകം. നാടീകം: നാടീകം. നാടീകം: നാടീകം. നാടീകം: നാടീകം.

നാടീകം: നാടീകം. നാടീകം: നാടീകം. നാടീകം: നാടീകം. നാടീകം: നാടീകം.

ကွင်းကြီးကျေးရွာ	24.10.17 (update)	3.10.18 ပြန်လည်ပြင်ဆင်	၂၅၅၇၂၂၀၂၅၅၅၅၅၅၅၅	7.3.17 အိမ်ထောင်စု 144
အမျိုးအစား	အဆင့်သတ်မှတ်ချက်များ		အိမ်ထောင်စု အရေအတွက်	ရာခိုင်နှုန်း
ချစ်သာ				
ဖြေလည်	လယ်၊ ဓာတ်အား		၁၀	၆%
ဆင်းရဲ (အသိ၊ ကစား)	ပိုက် + ရွာ		၃၅	၂၁%
အပွင့်ဆင်းရဲ	ကျကမ်း		၁၂၉	၇၃%

အောက်ဖော်ပြပါအတိုင်း ဆုံးဖြတ်ပေးရန် တောင်းဆိုခြင်း (7.5.17)

* မွေးမြူမှုနှင့် များသော အားဖြင့် မိသားစုဝင်များ

* နတ်၊ ဝေဇာ၊ (ပါးစပ်) ရှိသော မိသားစုဝင်များ
၁၀၉ (၆%) ဝင် ရှိသည်။

• ဆင်းရဲသည် ၇၆၀ ဟု ခန့်မှန်းချက် ပြုနိုင်ပြီး နေရာပေး
မှုများကို လက်ခံခြင်း မရှိသော ၃၅ (၂၁%) ဝင် ရှိပြီး

* မွေးမြူမှုနှင့် များသော အားဖြင့် မိသားစုဝင်များ
၉၂၃ (၇၃%) ဝင် ရှိသည်။

• ဒုတိယအကြိမ် " မွေးမြူမှုသည် များသော အားဖြင့် မိသားစုဝင်များ
၁၀၉ (၆%) ဝင် ရှိသော များသော အားဖြင့် မိသားစုဝင်များ
၉၂၃ (၇၃%) ဝင် ရှိသည်။

မွင်းဖြူ-ဝကျေးရွာ

7.3.17

3.10.18

(ဖြူလှိုင်အောင်အောင်အောင်အောင်)

ပင်လူ အိမ် သုံး သတ်ခြင်း

24.11.17

(update)

အမျိုးသား

အမျိုးသမီး

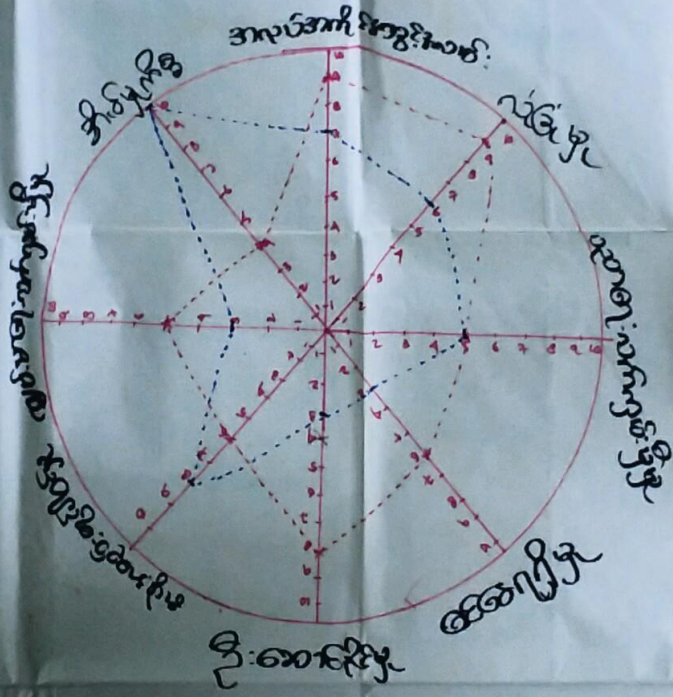

ကွင်းကြီးကျားရွာ ပဒိုကုမ္ပဏီပိုင်ဆိုင်မှုအား ထိခိုက်စေခြင်း

7.3.17

ပဒိုကုမ္ပဏီပိုင်ဆိုင်မှုကြောင့် မတော်တရား ဖွဲ့စည်းပုံအခြေခံဥပဒေနှင့် မတော်တရား

တက်လာမှု ဝင်ရောက်မှုများကို ချုပ်ဆိုခြင်းဖြင့် မတော်တရား ဖွဲ့စည်းပုံအခြေခံဥပဒေ

ပိုင်ဆိုင်မှုပုံစံ ပြောင်းလဲမှုကြောင့် စားနပ်ရိက္ခာနှင့် မတော်တရား ဖွဲ့စည်းပုံအခြေခံဥပဒေ

● မတော်တရား ဖွဲ့စည်းပုံအခြေခံဥပဒေနှင့် မတော်တရား ဖွဲ့စည်းပုံအခြေခံဥပဒေ

မတော်တရား ဖွဲ့စည်းပုံအခြေခံဥပဒေနှင့် မတော်တရား ဖွဲ့စည်းပုံအခြေခံဥပဒေ

မတော်တရား ဖွဲ့စည်းပုံအခြေခံဥပဒေနှင့် မတော်တရား ဖွဲ့စည်းပုံအခြေခံဥပဒေ

ပိုင်ဆိုင်မှုနှင့် မတော်တရား ဖွဲ့စည်းပုံအခြေခံဥပဒေနှင့် မတော်တရား ဖွဲ့စည်းပုံအခြေခံဥပဒေ

● သည် မတော်တရား ဖွဲ့စည်းပုံအခြေခံဥပဒေနှင့် မတော်တရား ဖွဲ့စည်းပုံအခြေခံဥပဒေ

ကွင်းကြီးကျေးရွာ (24. 16. 17 update) 7. 3. 17

အရင်းမြစ် သုံးစွဲမှု ပြင်ဆင်ရေး



- ၁) လယ်
- ၂) ဂေလယ်စိုက်
- ၃) ဂ ကျေးစောင့်
- ၄) ဝေ ဝါတ် ဝေး
- ၅) အရှောင်အဝယ်
- ၆) ရေ ဝေ့ဆုံး ဝေ့နိုး
- ၇) ဆား လှုပ်သား

- ၁) ဝေ့ရှောင်
- ၂) မန်ချပ်
- ၃) ဆား သယ်
- ၄) ခွေး ဖြား
- ၅) ကျောင်းဆရာမ
- ၆) အကျွမ်းကျင် ဝေ့ရှောင်
- ၇) ကျွမ်းကျင် ဝေ့ရှောင်

- ၁) လယ်
- (၁) ဂ ကျေးစောင့်
- (၂) ဆား သယ်
- (၃) ဝေ့ရှောင်
- (၄) အရှောင်အဝယ်
- (၅) အရှောင်အဝယ်

ကွင်းကြီးရှာ ဘုရား မဖြစ် သံ ဝံ့မှ အေး သံ သံ ဝံ့ဖြင့် 7.3.17

ကွင်းကြီးရှာတွင် နေထိုင်သူများသည် လက်၊ ချလက်၊ အစားအဆောင်၊

ဝေါက်တူး၊ နေရာ၊ လက်၊ ချလက်၊ တွင်း၊ အားလုံးသား စသောအား မဖြစ်စေ

ကို သင့် ဝံ့ အား

နေထိုင်သူများသည် ရွေးချယ်၊ စေတနာ၊ အားသား၊ စွမ်းအား၊ ရွေးချယ်

စီမံအောင်၊ ကျမ်းစာရေးဆရာ ရွေးချယ်အား၊ နေရာ၊ မဖြစ်စေပါ သံ ဝံ့ ပါသည်။

နေထိုင်သူ၊ နေထိုင်သူ၊ ဒီဇိုင်း သံ ဝံ့ စွဲသော လက်၊ လက်၊ အစားအဆောင်၊

အားသား၊ စွမ်းအား၊ နေရာ၊ လက်၊ စသော လက်၊ အစားအဆောင် သံ ဝံ့ ပါသည်။

ကွင်းကြီး: ဤအဖွဲ့အစည်း: ချိတ်ဆက်မှု ပုံစံ

7.3.17

ကွင်းကြီး:

24. 11. 17
(update)

ပြန်လည်ပြင်ဆင်ရက်စွဲ

3. 10. 18

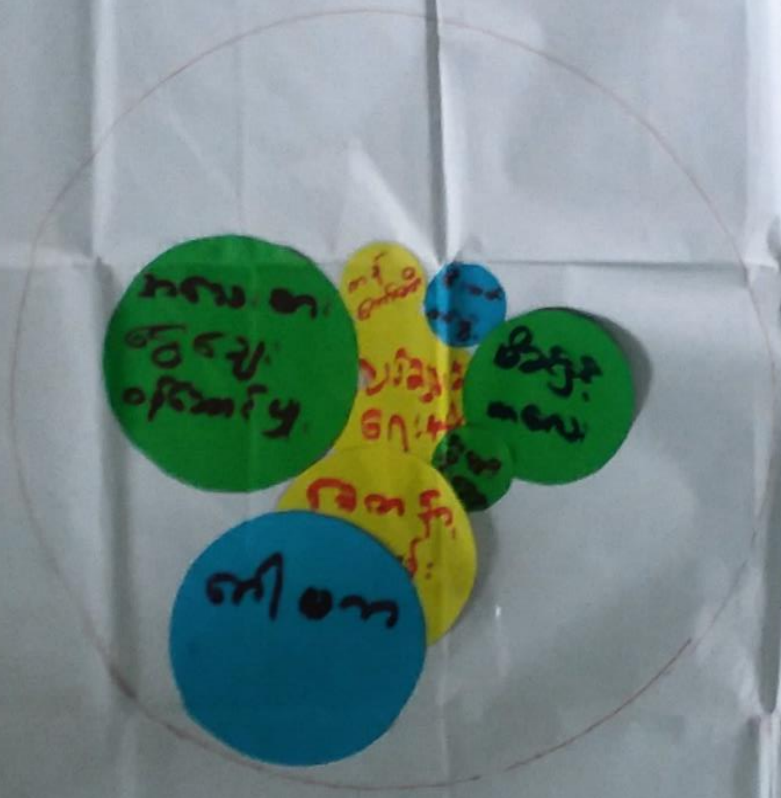

24. 11. 17

සමුදායයන්ගේ ව්‍යවස්ථාපිත
සේවාවන්

මුහුදු මහලයේ
සේවකයන්ගේ

- අධ්‍යාපන සේවාවන් සැපයීම සහ සහතික ලබාදීම සඳහා වන සේවාවන් සැපයීම.
- සෞඛ්‍ය සේවාවන් සැපයීම සඳහා වන සේවාවන් සැපයීම.
- සෞඛ්‍ය සේවාවන් සැපයීම සඳහා වන සේවාවන් සැපයීම.
- සෞඛ්‍ය සේවාවන් සැපයීම සඳහා වන සේවාවන් සැපයීම.
- සෞඛ්‍ය සේවාවන් සැපයීම සඳහා වන සේවාවන් සැපයීම.

၇။ ကျေးရွာကော်မတီရွေးချယ်ခြင်းနှင့်ကျေးရွာဖွံ့ဖြိုးရေးအစီအစဉ်ဆောင်ရွက်မှုမှတ်တမ်းခါတ်ပုံများ



၈။ ကျေးရွာစီမံကိန်းအထောက်အကူပြုကော်မတီဝင်များစာရင်း

ကျေးရွာစီမံကိန်း အထောက်အကူပြုကော်မတီ ဝင်များစာရင်း

ကျေးရွာအုပ်စု	ကျေးရွာ	အမည်	ကျား/မ	ကော်မတီ/ဗဟို / Chairperson
ထက်န်းကျွန်း	ကွင်းကြီး	ဦးဌမင်း	ကျား	ကျေးရွာဝေပန်အဖြစ်ဖြူကုယ်စားလှယ်
ထက်န်းကျွန်း	ကွင်းကြီး	ခင်ဇော်၊ ဖြူစွန်း	မ	ကျေးရွာဆယ်စုအဖြစ်ဖြူကုယ်စားလှယ်
ထက်န်းကျွန်း	ကွင်းကြီး	ဦးဖြူထွန်း	ကျား	ဆေးကြောကြီးကြပ်ရေးဆယ်ကော်မတီ
ထက်န်းကျွန်း	ကွင်းကြီး	ခင်စန်းစန်းဝင်း	မ	ဆေးကြောကြီးကြပ်ရေးဆယ်ကော်မတီ
ထက်န်းကျွန်း	ကွင်းကြီး	ခင်မျိုးမာ	မ	ဆေးကြောကြီးကြပ်ရေးဆယ်ကော်မတီ
ထက်န်းကျွန်း	ကွင်းကြီး	ဦးစော်လေး	ကျား	ဝယ်ယူရေးဆယ်ကော်မတီ
ထက်န်းကျွန်း	ကွင်းကြီး	ခင်အေးပုလဲခွီ	မ	ဝယ်ယူရေးဆယ်ကော်မတီ
ထက်န်းကျွန်း	ကွင်းကြီး	ဦးဝင်းမောင်	ကျား	ဝယ်ယူရေးဆယ်ကော်မတီ
ထက်န်းကျွန်း	ကွင်းကြီး	ဦးခိုင်ခိုင်ဝင်း	ကျား	ထုတ်လုပ်ရေးလုပ်ငန်းအဖွဲ့အစည်းအဖွဲ့အစည်းဆယ်ကော်မတီ
ထက်န်းကျွန်း	ကွင်းကြီး	ခင်အိတ်အိတ်	မ	ထုတ်လုပ်ရေးလုပ်ငန်းအဖွဲ့အစည်းအဖွဲ့အစည်းဆယ်ကော်မတီ
ထက်န်းကျွန်း	ကွင်းကြီး	ဦးကျော်စွာ	ကျား	ထုတ်လုပ်ရေးလုပ်ငန်းအဖွဲ့အစည်းအဖွဲ့အစည်းဆယ်ကော်မတီ
ထက်န်းကျွန်း	ကွင်းကြီး	ခင်ဂျီခိုင်	မ	ကျေးရွာစော့စော့အဖွဲ့
ထက်န်းကျွန်း	ကွင်းကြီး	ဦးမြင့်မျိုး	ကျား	ကျေးရွာစော့စော့အဖွဲ့
ထက်န်းကျွန်း	ကွင်းကြီး	ခင်စိန်စိန်	မ	ကျေးရွာစော့စော့အဖွဲ့
ထက်န်းကျွန်း	ကွင်းကြီး	ခင်ဖြူဖြူဆွေ	မ	ကျေးရွာစီမံကိန်းအထောက်အကူပြုကော်မတီအဖွဲ့
ထက်န်းကျွန်း	ကွင်းကြီး	ဦးစံခွဲ	ကျား	ကျေးရွာစီမံကိန်းအထောက်အကူပြုကော်မတီအဖွဲ့

၉။ ကျေးရွာအခြေခံအချက်အလက်များ (ပုံစံ - ၁) (ပထမနှစ်)

ပုံစံ - ၈ - ၁ ကျေးရွာအခြေခံအချက်အလက်များ (Form PC 1)

လယ်ညွှန်ချက်၊ ကျေးရွာတစ်ရွာသို့ ပထမဆုံးပိတ်ဆက်ခရီး သွားရောက်သောအခါ လူထုစည်းရုံးရေးမှူးသည် ကျေးရွာ
 ခေါင်းဆောင်များအား ကျေးရွာအချက်အလက်များကို မေတ္တာရပ်ခံ၍ တောင်းခံရသည်။ ဤအချက်အလက်များကို စီမံကိန်း
 ဝိတ်ဆက်အစည်းဝေးပတ်ိုင်ခံ့တောင်းခံရမည်။ စီမံကိန်းဝိတ်ဆက်အစည်းဝေးတွင် လူထုစည်းရုံးရေးမှူးသည် ဤအချက်အလက်
 များအား စစ်ဆေးပြီး မှန်ကန်အောင်ပြုလုပ်ရမည်။ ပြီးနောက်တွင် လူထုစည်းရုံးရေးမှူးမှ သတင်းအချက်အလက်ထိသို့ Tablets မှ
 တဆင့် ဖြည့်သွင်းရမည်။

ကျေးရွာခေါင်းဆောင် အမည် ဦးတင်အောင်	ကျေးရွာခေါင်းဆောင်၏ ဝန်နံပါတ် ၀၅၃၈၄၆၁၁၁၇/၀၅၇၇၃၈၃၆၇၅	လူထုစည်းရုံးရေးမှူး၏ အမည် ကျွန်းကြီး
ပြည်နယ်၊ တိုင်းဒေသကြီး ဧရာဝတီ	မြို့နယ် ငယ်စာ	ကျေးရွာအုပ်စု သက်ကြီးကျား

စာ၊ လူဦးရေ ၆၁၅

လူမျိုးစု	အိမ်ထောင်စုအရေအတွက်	ကိုးကွယ်သည့်ဘာသာ	အိမ်ထောင်စုအရေအတွက်
လူမျိုးစု (၁) ဗမာ	၁၆၀	ဘာသာ (၁) ၇၆	၁၆၀
လူမျိုးစု (၂) _____		ဘာသာ (၂) _____	
လူမျိုးစု (၃) _____		ဘာသာ (၃) _____	
လူမျိုးစုစုစု အခြား		ဘာသာစုစု	
မသန်စွမ်းသူများ	၂	၇၆	၂
သက်ကြီးရွယ်အိုများ (၆၅ နှစ် နှင့် အထက်)	၂၄	၇၆	၂၁
စစ်ဘေးရှောင် (သို့မဟုတ်) ရွှေ့ပြောင်းနေထိုင်၊ ပြောင်းရွှေ့			

လူဦးရေ	အမျိုးသား (အရေအတွက်)	အမျိုးသမီး (အရေအတွက်)
လူမျိုးစု (၁) ဗမာ	၃၀၁	၃၁၄
လူမျိုးစု (၂) _____		
လူမျိုးစု (၃) _____		
အခြား		
အိမ်ထောင်စုဦးရေ	၁၆၀	၈

အိမ်ခြေအရေအတွက် **၁၄၀** **၆၁၅**

(ခ) အခြေခံအဆောက်အအုံ အသုံးအဆောင်များ

တည်ဆောက်မှုအမျိုးအစား	အမှတ် ခြံမီ	ကျန်းမာရေး	အမှတ် ခြံမီ	ထာသာရေး အဆောက်အအုံများ	အမှတ် ခြံမီ
အထက်တန်းကျောင်း	၈	ဆေးရုံ	၈	စေတီ	၇
အလယ်တန်းကျောင်း	၈	ကျန်းမာရေးဌာန	၈	ဘုန်းကြီးကျောင်း	၇
မူလတန်းကျောင်း	၈	ကျန်းမာရေးဌာနခွဲ	၈	ဟိန္ဒူဘုရားကျောင်း	၇
မှတ်တိုင်ကျောင်း	✓	ဆေးပေးခန်း	၈	ရေစိမ့်ယူရေးကျောင်း	၇
အခြား	၈	အခြား	၈	ဝါ	၇
မှတ်တိုင်		မှတ်တိုင်		အခြား	၇
				မှတ်တိုင်	၇

(ဂ) ကျွမ်းကျင်သူများမှတ်တမ်း: (ကျေးရွာတွင်နေထိုင်သော သို့မဟုတ် တခြားရွာမှလာရောက်သောကျွမ်းကျင်သူ)

	(၁) စာသင်ကျောင်း		(၂) ကျန်းမာရေး			(၃) လက်မှုပညာရှင်	
	ရွာတွင်နေထိုင်သူ	အခြားရွာမှလာသူ		ရွာတွင်နေထိုင်သူ	အခြားရွာမှလာသူ		ရွာတွင်နေထိုင်သူ
မူလတန်းပြဆရာ/မ	၇	၇	ဆရာဝန်	၈	၇	လက်သမား	✓
အထက်တန်းပြဆရာ/မ	၆	၂	လက်ထောက်ကျန်းမာရေးမှူး	၂	၂	ဝန်းရံ	✓
အလယ်တန်းပြဆရာ/မ	၇	၇	အမျိုးသမီးကျန်းမာရေးဆရာမ	၈	၇	လျှပ်စစ်ကျွမ်းကျင်သမား	✓
မူကြိုဆရာ/မ	၆	၂	သားဖွားဆရာမ	၂	၂	ရေပိုက်သူယ်သူ	၂
အခြား	၆	၂	ပြည်သူ့ကျန်းမာရေးလုပ်သား	✓	၂	စက်ပြင်ဆရာ	✓
မှတ်ချက်			မှတ်ချက်			မှတ်ချက်	

(ဃ) ကျေးရွာသို့ရောက်ရှိနိုင်သည့် လမ်းအခြေအနေ / ကျေးရွာတစ်ရွာသည် ၎င်း၏ ကျေးရွာအုပ်စုနှင့် ထက်သွယ်ထားသော လမ်းအခြေအနေ (အောက်ပါတို့ကိုပိုင်းပါ)

ကျောက်ကြမ်းလမ်း: _____ ကတ္တရာလမ်း: _____ ကွန်ကရစ်လမ်း: _____ မော်တော်ဆိုင်ကယ်လမ်း: _____
 ကျောက်ခင်းလမ်း: မြေသားလမ်း လူသွားလမ်း: _____ အခြား: _____

(င) ကျေးရွာဖွံ့ဖြိုးမှုစီမံချက်

(၁) လူထုဝေဟင်္ဂါပြုစီမံကိန်းမဝတင်မှီ ဤကျေးရွာတွင်ကျေးရွာဖွံ့ဖြိုးမှု စီမံချက်ရှိခဲ့ပါသလား? ရှိပါသည်/မရှိပါ/မသိပါ

(၂) ရှိခဲ့ပါလျှင် ဤစီမံချက်ကို မည်သည့် ခုနှစ်တွင်ပြင်ဆင်ခဲ့ပါသနည်း? နှစ်-----/မသိပါ

(၃) ဤစီမံချက်ကို မြို့နယ်မှအတည်ပြုခဲ့ပါသလား? မြို့နယ်သည်/မမြို့နယ်/မသိပါ

(စ) ဝရီးအကွာအဝေး

(၁) ဤကျေးရွာ၏ဝေဟင်္ဂါမှ ၎င်းကျေးရွာအုပ်စု၏ဝေဟင်္ဂါအထိ ဝရီးပိုင်မည်မျှကွာဝေးသနည်း? မိုင်-----/မသိပါ

(၂) ဤကျေးရွာမှ ၎င်းကျေးရွာအုပ်စု၏ဝေဟင်္ဂါအထိ သွားလာရာတွင်ကြာမြင့်သည့်အချိန်: _____

ခြောက်သွေ့ရာသီတွင်ကြာချိန် ၆ နာရီ ----- ထော်လာဂျီ/မော်တော်ဆိုင်ကယ်/ခြေလျင်/လား/မော်တော်ဘုတ်/အခြား: _____

မိုးရာသီတွင်ကြာချိန် ၁၀ နာရီ ----- ထော်လာဂျီ/မော်တော်ဆိုင်ကယ်/ခြေလျင်/လား/မော်တော်ဘုတ်/အခြား: _____

(ဆ) ပတ်ဝန်းကျင်ဆိုင်ရာ သဘာဝဘေးအန္တရာယ်

ဤကျေးရွာတွင် ရေကြီးခြင်းကဲ့သို့ သဘာဝဘေးအန္တရာယ်ကျရောက်ဖူးခြင်း ရှိပါသလား: _____

၂ မရှိပါ _____ ရှိပါသည် _____ ရှိလျှင်ဖော်ပြပါ ၂၀၀၈ ခုနှစ်

(ဇ) ကျေးရွာတွင် ဖွဲ့စည်းထားသော အဖွဲ့အစည်းများ

လူထုဝေဟင်္ဂါပြုစီမံကိန်းမဝတင်မှီ ဤကျေးရွာတွင် ကျေးရွာဖွံ့ဖြိုးရေးအတွက် အစိုးရ (သို့) ရွာသားများကိုယ်တိုင်(သို့) စီမံကိန်းဆောင်ရွက် ဖွဲ့စည်းထားသည့် အဖွဲ့အစည်းများရှိပါသလား: _____

(၁) ရေကန်စီမံကိန်း

(၂) _____

(ဈ) အထွေထွေအုပ်ချုပ်ရေး ဦးစီးဌာန (GAD) မှ မှတ်တမ်းတင်ထားခြင်း

ဤကျေးရွာသည် အထွေထွေအုပ်ချုပ်ရေး ဦးစီးဌာန (GAD) မှ မှတ်တမ်းတင်ထားမှု ရှိပါသလား: _____

၂ မရှိပါ _____ ရှိပါသည် _____

ကျေးရွာခေါင်းဆောင် အမည် ဦးစောစော လူထုစည်းရုံးရေးမှူး အမည် _____
 လက်မှတ် [လက်မှတ်] လက်မှတ် _____
 ဇနီး ၇-၃-၁၇ ဇနီး _____

ကျေးရွာအခြေခံအချက်အလက်များ (ပုံစံ - ၁) (ဒုတိယနှစ်)

ပုံစံ - ၁ - ၁ ကျေးရွာအခြေခံအချက်အလက်များ (Form PC 1)

လမ်းညွှန်ချက်၊ ကျေးရွာတစ်ရွာသို့ ပထမဆုံးပိတ်ဆက်ရရှိ သွားရောက်သောအခါ လူထုစည်းရုံးရေးမှူးသည် ကျေးရွာ ခေါင်းဆောင်များအား ကျေးရွာအချက်အလက်များကို ဖေဖော်ဝါရီလတွင် တောင်းခံရသည်။ ဤအချက်အလက်များကို စီမံကိန်း ဝိတ်ဆက်အစည်းပေးပတ်ဝင်စုံတောင်းခံရသည်။ စီမံကိန်းပိတ်ဆက်အစည်းပေးတွင် လူထုစည်းရုံးရေးမှူးသည် ဤအချက်အလက် များအား စစ်ဆေးပြီး ပုံနှိပ်ထုတ်ဝေပြုလုပ်ရမည်။ ပြီးနောက်တွင် လူထုစည်းရုံးရေးမှူးမှ သတင်းအချက်အလက်ထံသို့ Tablets မှ တစ်ဆင့် ဖြည့်သွင်းရမည်။

ကျေးရွာခေါင်းဆောင် အမည် ဦးစိန်ကျော်	ကျေးရွာခေါင်းဆောင်၏ ဖုန်းနံပါတ် ၀၅-၇၇၈၈၃၈၆၇၅/၀၇၇၅၀၂၂၇၈	လူထုစည်းရုံးရေးမှူး၏ အမည် ဦးစိန်ကျော်
ပြည်နယ်/တိုင်းဒေသကြီး ဧရာဝတီ	မြို့နယ် ဗဟော	ကျေးရွာအုပ်စု အင်းကျော်
		ကျေးရွာ ကျွန်းကြီး

က။ လူဦးရေ

လူမျိုးစု	အိမ်ထောင်စုအရေအတွက်	ကိုးကွယ်သည့်ဘာသာ	အိမ်ထောင်စုအရေအတွက်
လူမျိုးစု (၁) ဗမာ	၅၅၈	၄၈	၅၅၈
လူမျိုးစု (၂) -----		ဘာသာ (၂) -----	
လူမျိုးစု (၃) -----		ဘာသာ (၃) -----	
လူမျိုးစုရော အခြား -----		ဘာသာရော -----	
	အရေအတွက်		
မသန်စွမ်းသူများ	၂		၂
သက်ကြီးရွယ်အိုများ (၆၅ နှစ် နှင့် အထက်)	၂၇	၄၅	၂၇
စစ်ဘေးရှောင် (သို့မဟုတ်) ရွှေ့ပြောင်းနေထိုင်၊ ပြောင်းရွှေ့	-		-

လူဦးရေ	အမျိုးသား (အရေအတွက်)	အမျိုးသမီး (အရေအတွက်)
လူမျိုးစု (၁) ဗမာ	၃၀၂	၃၂၄
လူမျိုးစု (၂) -----		
လူမျိုးစု (၃) -----		
အခြား		
အိမ်ထောင်စဦးစီး	၁၆၀	၈

အိမ်ခြေအရေအတွက် = ၅၂၆ + ၅

(ခ) အခြေခံအဆောက်အအုံ အသုံးအဆောင်များ

တည်ဆောက်ရေး	အမှတ် ခြံစီမံ	ကျန်းမာရေး	အမှတ် ခြံစီမံ	ဘာသာရေး အဆောက်အအုံများ	အမှတ် ခြံစီမံ
အထက်တန်းကျောင်း	၈	ဆေးရုံ	၈	ဓဇတီ	၇
အလယ်တန်းကျောင်း	၈	ကျန်းမာရေးဌာန	၈	ဘုန်းကြီးကျောင်း	၇
မူလတန်းကျောင်း	၈	ကျန်းမာရေးဌာနခွဲ	၈	ဟိန္ဒူဘုရားကျောင်း	၇
ပျံကြီးကျောင်း	၈	ဆေးပေးခန်း	၈	ခရစ်ယာန်ကျောင်း	၇
အခြား	၈	အခြား	၈	ဓလီ	၇
				အခြား	၇
မှတ်ချက်		မှတ်ချက်		မှတ်ချက်	၇

(၁) စာအုပ်အမျိုးအစား			(၂) ကျန်းမာရေးရာ		(၃) လက်မှုပညာရှင်		
စာအုပ်အမျိုးအစား	စာအုပ်အမျိုးအစား	စာအုပ်အမျိုးအစား	စာအုပ်အမျိုးအစား	စာအုပ်အမျိုးအစား	စာအုပ်အမျိုးအစား	စာအုပ်အမျိုးအစား	စာအုပ်အမျိုးအစား
စာအုပ်အမျိုးအစား	စာအုပ်အမျိုးအစား	စာအုပ်အမျိုးအစား	စာအုပ်အမျိုးအစား	စာအုပ်အမျိုးအစား	စာအုပ်အမျိုးအစား	စာအုပ်အမျိုးအစား	စာအုပ်အမျိုးအစား
စာအုပ်အမျိုးအစား	စာအုပ်အမျိုးအစား	စာအုပ်အမျိုးအစား	စာအုပ်အမျိုးအစား	စာအုပ်အမျိုးအစား	စာအုပ်အမျိုးအစား	စာအုပ်အမျိုးအစား	စာအုပ်အမျိုးအစား
စာအုပ်အမျိုးအစား	စာအုပ်အမျိုးအစား	စာအုပ်အမျိုးအစား	စာအုပ်အမျိုးအစား	စာအုပ်အမျိုးအစား	စာအုပ်အမျိုးအစား	စာအုပ်အမျိုးအစား	စာအုပ်အမျိုးအစား
စာအုပ်အမျိုးအစား	စာအုပ်အမျိုးအစား	စာအုပ်အမျိုးအစား	စာအုပ်အမျိုးအစား	စာအုပ်အမျိုးအစား	စာအုပ်အမျိုးအစား	စာအုပ်အမျိုးအစား	စာအုပ်အမျိုးအစား
စာအုပ်အမျိုးအစား	စာအုပ်အမျိုးအစား	စာအုပ်အမျိုးအစား	စာအုပ်အမျိုးအစား	စာအုပ်အမျိုးအစား	စာအုပ်အမျိုးအစား	စာအုပ်အမျိုးအစား	စာအုပ်အမျိုးအစား
စာအုပ်အမျိုးအစား	စာအုပ်အမျိုးအစား	စာအုပ်အမျိုးအစား	စာအုပ်အမျိုးအစား	စာအုပ်အမျိုးအစား	စာအုပ်အမျိုးအစား	စာအုပ်အမျိုးအစား	စာအုပ်အမျိုးအစား
စာအုပ်အမျိုးအစား	စာအုပ်အမျိုးအစား	စာအုပ်အမျိုးအစား	စာအုပ်အမျိုးအစား	စာအုပ်အမျိုးအစား	စာအုပ်အမျိုးအစား	စာအုပ်အမျိုးအစား	စာအုပ်အမျိုးအစား
စာအုပ်အမျိုးအစား	စာအုပ်အမျိုးအစား	စာအုပ်အမျိုးအစား	စာအုပ်အမျိုးအစား	စာအုပ်အမျိုးအစား	စာအုပ်အမျိုးအစား	စာအုပ်အမျိုးအစား	စာအုပ်အမျိုးအစား
စာအုပ်အမျိုးအစား	စာအုပ်အမျိုးအစား	စာအုပ်အမျိုးအစား	စာအုပ်အမျိုးအစား	စာအုပ်အမျိုးအစား	စာအုပ်အမျိုးအစား	စာအုပ်အမျိုးအစား	စာအုပ်အမျိုးအစား
စာအုပ်အမျိုးအစား	စာအုပ်အမျိုးအစား	စာအုပ်အမျိုးအစား	စာအုပ်အမျိုးအစား	စာအုပ်အမျိုးအစား	စာအုပ်အမျိုးအစား	စာအုပ်အမျိုးအစား	စာအုပ်အမျိုးအစား

(ဃ) ကျေးရွာသို့ ရောက်ရှိနိုင်သည့် လမ်းအခြေအနေ / ကျေးရွာတစ်ရွာသည် ၎င်း၏ ကျေးရွာအုပ်စုနှင့် ဆက်သွယ်ထားသော

ကျောက်ကြမ်းလမ်း၊ ကတ္တရာလမ်း၊ ကွန်ကရစ်လမ်း၊ မော်တော်ဆိုင်ကယ်လမ်း၊
 ကျောက်ခင်းလမ်း၊ မြေသားလမ်း၊ လူသွားလမ်း၊ အခြား _____

(င) ကျေးရွာဖွံ့ဖြိုးမှုစီမံချက်

(၁) လူထုဝဟိုပြုစီမံကိန်းမတင်မီ ဤကျေးရွာတွင် ကျေးရွာဖွံ့ဖြိုးမှု စီမံချက်ရှိခဲ့ပါသလား? မရှိပါ ရှိပါသည်/မရှိပါ/မသိပါ
 (၂) ရှိခဲ့ပါလျှင် ဤစီမံချက်ကို မည်သည့် ခုနှစ်တွင်ပြင်ဆင်ခဲ့ပါသနည်း? မရှိပါ
 (၃) ဤစီမံချက်ကို ဖြိုးနယ်မှအတည်ပြုခဲ့ပါသလား? မရှိပါ မြို့နယ်သည်/မမြို့နယ် /မသိပါ

(စ) ခရီးအကွာအဝေး

(၁) ဤကျေးရွာ၏ဝဟိုမှ ၎င်းကျေးရွာအုပ်စု၏ဝဟိုအထိ ခရီးပိုင်မည်မျှကွာဝေးသနည်း? မရှိပါ
 (၂) ဤကျေးရွာမှ ၎င်းကျေးရွာအုပ်စုဝဟိုအထိ သွားလာရာတွင်ကြာမြင့်သည့်အချိန်၊
 မြောက်သွေ့ ရာသီတွင်ကြာချိန် ၅ မိနစ် ထော်လာဂျီ/မော်တော်ဆိုင်ကယ်/ခြေလျင်/လား/မော်တော်ဘုတ်/
 အခြား _____
 မိုးရာသီတွင်ကြာချိန် ၅ မိနစ် ထော်လာဂျီ/မော်တော်ဆိုင်ကယ်/ခြေလျင်/လား/မော်တော်ဘုတ်/
 အခြား _____

(ဆ) မတ်ဝန်းကျင်ဆိုင်ရာ သဘာဝဘေးအန္တရာယ်

ဤကျေးရွာတွင် ရေကြီးခြင်းကဲ့သို့ သဘာဝဘေးအန္တရာယ်ကျရောက်စေခြင်း ရှိပါသလား? မရှိပါ
 ဝဟိုပါ မရှိပါ ရှိလျှင်ဖော်ပြပါ _____ (၂၀၀၈)

(ဇ) ကျေးရွာတွင် ခွဲစဉ်းထားသော အဖွဲ့အစည်းများ

လူထုဝဟိုပြုစီမံကိန်းမတင်မီ ဤကျေးရွာတွင် ကျေးရွာဖွံ့ဖြိုးရေးအတွက် အစိုးရ (သို့) ရွာသားများကိုယ်တိုင် (သို့) စီမံကိန်းတစ်ခုခုမှ ခွဲစဉ်းထားသည့် အဖွဲ့အစည်းများရှိပါသလား? မရှိပါ

(၁) _____
 (၂) _____

(ဈ) အထွေထွေအုပ်ချုပ်ရေး ဦးစီးဌာန (GAD) မှ မှတ်တမ်းတင်ထားခြင်း
 ဤကျေးရွာသည် အထွေထွေအုပ်ချုပ်ရေး ဦးစီးဌာန (GAD) မှ မှတ်တမ်းတင်ထားမှု ရှိပါသလား? မရှိပါ ရှိပါသည်

ကျေးရွာခေါင်းဆောင်
 အမည် အောင်စွန်း၊ ဦးစီးဌာန မရှိပါ
 လက်မှတ် [Signature]
 နေ့ရက် 24.11.17
 လူထုစည်းရုံးရေးမှူး
 အမည် အောင်စွန်း
 လက်မှတ် [Signature]
 နေ့ရက် 24.11.17

ကျေးရွာအခြေခံအချက်အလက်များ (ပုံစံ - ၁) (တတိယနှစ်)

ပုံစံ - ၁ - ၁ ကျေးရွာအခြေခံအချက်အလက်များ (Form PC 1)

လက်ညှိုးနှုတ်၊ ကျေးရွာတစ်ရွာသို့ ပထမဆုံးပိတ်ဆက်ခရီး သွားရောက်သောအခါ လူထုစည်းရုံးရေးမှူးသည် ကျေးရွာ ခေါင်းဆောင်များအား ကျေးရွာအချက်အလက်များကို မေတ္တာရပ်ခံ၍ တောင်းခံရသည်။ ဤအချက်အလက်များကို စီမံကိန်း ပိတ်ဆက်အစည်းဝေးပုဂ္ဂိုလ်စီတောင်းခံရသည်။ စီမံကိန်းပိတ်ဆက်အစည်းဝေးတွင် လူထုစည်းရုံးရေးမှူးသည် ဤအချက်အလက် များအား စစ်ဆေးပြီး မှန်ကန်အောင်ပြုလုပ်ရသည်။ ပြီးနောက်တွင် လူထုစည်းရုံးရေးမှူးမှ သတင်းအချက်အလက်ထံသို့ Tablets မှ တစ်ဆင့် ဖြည့်သွင်းရသည်။

ကျေးရွာခေါင်းဆောင် အမည် ဦးသန်းဦး	ကျေးရွာခေါင်းဆောင်၏ ဝန်နံပါတ် ၀၅၄၅၁၁၅၂၂၅၈ ၀၅၂၅၂၂၅၇၂၇၈	လူထုစည်းရုံးရေးမှူး၏ အမည် ရွှေအောင်အောင်
ဖြည့်နယ်တိုင်းဒေသကြီး ဧရာဝတီ	ပြို့နယ် ငယ်စာ	ကျေးရွာအုပ်စု သက်ကြီးကျွန်း
		ကျေးရွာ ကွင်းကြီး

ကား လူဦးရေ

လူမျိုးစု	အိမ်ထောင်စုအရေအတွက်	ကိုးကွယ်သည့်ဘာသာ	အိမ်ထောင်စုအရေအတွက်
လူမျိုးစု (၁) ဗမာ	174	ဘာသာ (၁) ဗုဒ္ဓဘာသာ	174
လူမျိုးစု (၂) _____		ဘာသာ (၂) _____	
လူမျိုးစု (၃) _____		ဘာသာ (၃) _____	
လူမျိုးစုစရာ _____		ဘာသာစရာ _____	
အခြား			
	အရေအတွက်		
မသန်စွမ်းသူများ	4		
သက်ကြီးရွယ်အိုများ (၆၅ နှစ် နှင့် အထက်)	20		

စစ်ဘေးရှောင်			
--------------	--	--	--

	အမျိုးသား (အရေအတွက်)	အမျိုးသမီး (အရေအတွက်)
လူဦးရေ	804	313
လူမျိုးစု (၁)-----		
လူမျိုးစု (၂)-----		
လူမျိုးစု (၃)-----		
အခြား		
အိမ်ထောင်ဦးစီး	164	10

(ခ) အခြေခံအဆောက်အအုံ အသုံးအဆောင်များ

ဇာသင်ကျောင်း	အမှတ် ခြံမပါ	ကျန်းမာရေး	အမှတ် ခြံမပါ	ဘာသာရေး အဆောက် အအုံများ	အမှတ် ခြံမပါ
အထက်တန်းကျောင်း	<input type="checkbox"/>	ဆေးရုံ	<input type="checkbox"/>	စေတီ	<input type="checkbox"/>
အလယ်တန်းကျောင်း	<input type="checkbox"/>	ကျန်းမာရေးဌာန	<input type="checkbox"/>	ဘုန်းကြီးကျောင်း	<input type="checkbox"/>
မူလတန်းကျောင်း	<input type="checkbox"/>	ကျန်းမာရေးဌာနခွဲ	<input type="checkbox"/>	ဟိန္ဒူဘုရားကျောင်း	<input type="checkbox"/>
မူကြိုကျောင်း	<input type="checkbox"/>	ဆေးပေးခန်း	<input type="checkbox"/>	ခရစ်ယာန်ကျောင်း	<input type="checkbox"/>
အခြား	<input type="checkbox"/>	အခြား	<input type="checkbox"/>	ဗလီ	<input type="checkbox"/>
				အခြား	<input checked="" type="checkbox"/>
မှတ်ချက်		မှတ်ချက်		မှတ်ချက်	
				ရိပ်သာ	

(ဂ) ကျွမ်းကျင်သူများမှတ်တမ်း (ကျေးရွာတွင်နေထိုင်သော သို့မဟုတ် တခြားရွာမှလာရောက်သော ကျွမ်းကျင်သူများ)

(ခ) စာသင်ကျောင်း			(၂) ကျန်းမာရေး			(၃) လက်မှုပညာရှင်		
	ရွာတွင်နေထိုင်သူ	အခြားရွာမှလာသူ		ရွာတွင်နေထိုင်သူ	အခြားရွာမှလာသူ		ရွာတွင်နေထိုင်သူ	အခြားရွာမှလာသူ
မူလတန်းပြဆရာ/မ	<input type="checkbox"/>	<input type="checkbox"/>	ဆရာဝန်	<input type="checkbox"/>	<input type="checkbox"/>	လက်သမား	<input checked="" type="checkbox"/>	<input type="checkbox"/>
အထက်တန်းပြဆရာ/မ	<input type="checkbox"/>	<input type="checkbox"/>	လက်ထောက်ကျန်းမာရေးမှူး	<input type="checkbox"/>	<input type="checkbox"/>	ပန်းချီ	<input checked="" type="checkbox"/>	<input type="checkbox"/>
အလယ်တန်းပြဆရာ/မ	<input type="checkbox"/>	<input type="checkbox"/>	အမျိုးသမီးကျန်းမာရေးဆရာမ	<input type="checkbox"/>	<input type="checkbox"/>	လျှပ်စစ်ကျွမ်းကျင်ပီးသမား	<input type="checkbox"/>	<input type="checkbox"/>
မူကြိုဆရာ/မ	<input type="checkbox"/>	<input type="checkbox"/>	သားဖွားဆရာမ	<input type="checkbox"/>	<input type="checkbox"/>	ရေပိုက်သွယ်သူ	<input type="checkbox"/>	<input type="checkbox"/>
အခြား	<input type="checkbox"/>	<input type="checkbox"/>	ပြည်သူ့ကျန်းမာရေးလုပ်သား	<input checked="" type="checkbox"/>	<input type="checkbox"/>	စက်ပြင်ဆရာ	<input checked="" type="checkbox"/>	<input type="checkbox"/>
မှတ်ချက်			မှတ်ချက်			မှတ်ချက်		

(ဃ) ကျေးရွာသို့ ရောက်ရှိနိုင်သည့် လမ်းအခြေအနေ / ကျေးရွာတစ်ရွာသည် ၎င်း၏ ကျေးရွာအုပ်စုနှင့် ဆက်သွယ်ထားသော လမ်းအခြေအနေ (အောက်ပါတို့ကိုပိုင်းပါ)

ကျောက်ကြမ်းလမ်း ကတ္တရာလမ်း ကွန်ကရစ်လမ်း မော်တော်ဆိုင်ကယ်လမ်း
 ကျောက်စင်းလမ်း မြေသားလမ်း လူသွားလမ်း အခြား _____

(င) ကျေးရွာဖွံ့ဖြိုးမှုစီမံချက်

(၁) လူထုပဟိုပြုစီမံကိန်းမတော်မီ ဤကျေးရွာတွင်ကျေးရွာဖွံ့ဖြိုးမှု

ပိုင်းပါ

ရှိပါသည်/မရှိပါ/မသိပါ

စီမံချက်ရှိခဲ့ပါသလား?

(၂) ရှိခဲ့ပါလျှင် ဤစီမံချက်ကို မည်သည့် ခုနှစ်တွင်ပြင်ဆင်ခဲ့ပါသနည်း? နှစ် 2014/မသိပါ

(၃) ဤစီမံချက်ကို မြို့နယ်မှအတည်ပြုခဲ့ပါသလား? ပြုခဲ့ပါသည်/မပြုခဲ့ပါ /မသိပါ

(စ) ဝန်ဆောင်မှုအပေး

(၁) ဤကျေးရွာ၏ဝတ်မှုပုံစံ၊ ၎င်းကျေးရွာအုပ်စု၏ဝတ်မှုပုံစံအထိ ဝေးပိုင်မည်မျှကွာဝေးသနည်း? မိုင်-၀၀- /မသိပါ

(၂) ဤကျေးရွာမှ ၎င်းကျေးရွာအုပ်စုဝတ်မှုပုံစံအထိ သွားလာရာတွင်ကြာမြင့်သည့်အချိန်

ခြောက်သွေ့ရာသီတွင်ကြာချိန် 5 မိနစ် ----- ထော်လာရီး/မော်တော်ဆိုင်ကယ်/ခြေလျင်/လား/မော်တော်ဘုတ်/
အခြား -----

မိုးရာသီတွင်ကြာချိန် 5 မိနစ် ----- ထော်လာရီး/မော်တော်ဆိုင်ကယ်/ခြေလျင်/လား/မော်တော်ဘုတ်/
အခြား -----

(ဆ) ပတ်ဝန်းကျင်ဆိုင်ရာ သဘာဝဘေးအန္တရာယ်

ဤကျေးရွာတွင် ရေကြီးခြင်းကဲ့သို့ သဘာဝဘေးအန္တရာယ်ကျရောက်ဖူးခြင်း ရှိပါသလား။

မရှိပါ ရှိပါသည် ရှိလျှင်ဖော်ပြပါ 2008 ခုနှစ် မှ ဝိုင် ကျစ်ရှား ဖူး သည်

(ဇ) ကျေးရွာတွင် ခွဲစည်းထားသော အဖွဲ့အစည်းများ

လူထုဝတ်မှုပုံစံစီမံကိန်းမတိုင်မီ ဤကျေးရွာတွင် ကျေးရွာဖွံ့ဖြိုးရေးအတွက် အစိုးရ (သို့) ရွာသားများကိုင်တိုင် (သို့) စီမံကိန်းတစ်ခုခုမှ ခွဲစည်းထားသည့် အဖွဲ့အစည်းများရှိပါသလား။

(၁) ရေကန် စက်မက် -----

(၂) မြစ်ဝှမ်း ရောင်းစီးမက် -----

(ဈ) အထွေထွေအုပ်ချုပ်ရေး ဦးစီးဌာန (GAD) မှ မှတ်တမ်းတင်ထားခြင်း

ဤကျေးရွာသည် အထွေထွေအုပ်ချုပ်ရေး ဦးစီးဌာန (GAD) မှ မှတ်တမ်းတင်ထားမှု ရှိပါသလား။

မရရှိပါ ရရှိပါသည်

ကျေးဇူးတင်ပါသည်

အမည်

ဦးသန်းစိုး

လက်မှတ်

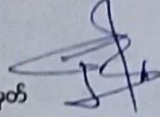

နေ့စွဲ 2.10.18

လူထုစည်းရုံးရေးမှူး

အမည်

ကျေးဇူးတင်ပါသည်

လက်မှတ်

Thiruk

နေ့စွဲ 2.10.18

၁၀။ စီမံကိန်းစက်ဝန်းအချိန်ဇယား (ပုံစံ-၂) (ပထမနှစ်)

(၂၀ - ၀ - ၂ - စက်မှုကဏ္ဍကော်မရှင် (၂၀၁၆))

စက်မှုကဏ္ဍကော်မရှင်		စက်မှုကဏ္ဍကော်မရှင်		စက်မှုကဏ္ဍကော်မရှင်		စက်မှုကဏ္ဍကော်မရှင်		စက်မှုကဏ္ဍကော်မရှင်	
စက်မှုကဏ္ဍကော်မရှင်		စက်မှုကဏ္ဍကော်မရှင်		စက်မှုကဏ္ဍကော်မရှင်		စက်မှုကဏ္ဍကော်မရှင်		စက်မှုကဏ္ဍကော်မရှင်	
စက်မှုကဏ္ဍကော်မရှင်		စက်မှုကဏ္ဍကော်မရှင်		စက်မှုကဏ္ဍကော်မရှင်		စက်မှုကဏ္ဍကော်မရှင်		စက်မှုကဏ္ဍကော်မရှင်	
စက်မှုကဏ္ဍကော်မရှင်		စက်မှုကဏ္ဍကော်မရှင်		စက်မှုကဏ္ဍကော်မရှင်		စက်မှုကဏ္ဍကော်မရှင်		စက်မှုကဏ္ဍကော်မရှင်	
စက်မှုကဏ္ဍကော်မရှင်		စက်မှုကဏ္ဍကော်မရှင်		စက်မှုကဏ္ဍကော်မရှင်		စက်မှုကဏ္ဍကော်မရှင်		စက်မှုကဏ္ဍကော်မရှင်	
၁။	စက်မှုကဏ္ဍကော်မရှင်	၆.၁.၁၇	၇.၁.၁၇	၁၁	၁၅	၅၀	၅၅	၅၅	၅၅
၂။	စက်မှုကဏ္ဍကော်မရှင်	၁၀.၁.၁၇	၁၀.၁.၁၇	၁၅	၂၀	၅၅	၅၅	၅၅	၅၅
၃။	စက်မှုကဏ္ဍကော်မရှင်								
၄။	စက်မှုကဏ္ဍကော်မရှင်								
၅။	စက်မှုကဏ္ဍကော်မရှင်								
၆။	စက်မှုကဏ္ဍကော်မရှင်								
၇။	စက်မှုကဏ္ဍကော်မရှင်								
၈။	စက်မှုကဏ္ဍကော်မရှင်								
၉။	စက်မှုကဏ္ဍကော်မရှင်								
၁၀။	စက်မှုကဏ္ဍကော်မရှင်								

စီမံကိန်းစက်ဝန်းအချိန်ဇယား (ပုံစံ-၂)(ဒုတိယနှစ်)

ပုံစံ - ၀ - ၂ - စီမံကိန်းစက်ဝန်းအချိန်ဇယား (PC 2)

လမ်းညွှန်ချက်၊ သက်ဆိုင်ရာလူထုဝေခံရေး၊ ပြည်သူ့ဝေခံရေး၊
 စည်းရုံးရေး/ဝန်ထမ်း အမည် **အောင်ကျော်**
 ဝန်.ရ **၃၅-၁၁-၁၇**
 ပြည်နယ်/တိုင်း **ဧရာဝတီ** ပြို့နယ်

စက်ဝန်းအားအမှတ်ဖြစ်ပါ ။ စက်ဝန်း(၁) **၂၂** စက်ဝန်း(၂) **၆** စက်ဝန်း(၃)

ဝန်.ရ **၃၅-၁၁-၁၇** ကျေးရွာအုပ်စု **အင်းတော်** ကျေးရွာ

စတင်သည့် ဝန်.	ရက်စွဲ	ပြီးဆုံးသည့်ဝန်.	အစည်းအဝေးတွင်တက်ရောက်သူအရေအတွက်		
			အချိုးသား အရေအတွက်	အချိုးသမီး အရေအတွက်	အိမ်ထောင်စု အရေအတွက်
၂၁.၁၁.၁၇	၂၄.၁၁.၁၇	၂၅	၅၅	၅၅	၅၅
၂၅.၁၁.၁၇	၂၅.၁၁.၁၇	၃၂	၅၇	၅၅	၅၅
၂၉.၁၁.၁၇	၂၉.၁၁.၁၇	၂၁	၅၇	၅၅	၅၅
		၀	၀	၀	၀

စီမံကိန်းအောင်မြင်မှုအဆင့်များ

၁။ ကျေးရွာစီမံကိန်း စိတ်ထက်အစည်းအဝေး
 ၂။ ကျေးရွာခွဲခြားရေး စီမံချက်ရေးဆွဲခြင်း
 ၃။ ကျေးရွာအုပ်စု လုပ်ငန်းဆောင်ရွက်ချက်ရသည့် အစည်းအဝေး
 ၄။ ပြို့နယ်အဆင့် စီမံကိန်းရေးဆွဲရေး နှင့် အကောင်အထည်ဖော်ရေးကော်မတီ၏ စီမံကိန်း သုံးသပ်မှု အစည်းအဝေး
 ၅။ ပြို့နယ် စီမံကိန်းရေးဆွဲရေး နှင့် အကောင်အထည်ဖော်ရေး ကော်မတီ၏ ဆုံးဖြတ်မှုကို ရွာသို့ အသိပေး အကြောင်းကြားသည့် အစည်းအဝေး
 ၆။ စီမံကိန်းလုပ်ငန်းခွဲစီမံချက်ရေးဆွဲခြင်း အစည်းအဝေး
 ၆.၁။ စီမံကိန်းလုပ်ငန်း အကောင်အထည်ဖော်ရေးအစီအစဉ် ရေးဆွဲခြင်း
 ၆.၂။ ဝယ်ယူရေးအစီအစဉ် ရေးဆွဲခြင်း
 ၆.၃။ အထွေထွေကျန်းကျန်း လျာထားအစီအစဉ် ရေးဆွဲခြင်း

စီမံကိန်းစက်ဝန်းအချိန်ဇယား (ပုံစံ-၂)(တတိယနှစ်)

ပုံစံ-၀-၂-စီမံကိန်းစက်ဝန်းအချိန်ဇယား (PC 2)

လက်ညှိချက်၊ သက်ဆိုင်ရာလုပ်ငန်းများ/လက်ထောက်နည်းပညာများမှ စီမံကိန်းစက်ဝန်းအဆင့်တစ်ခုပါပြီးစီးဆုံး ကျေးရွာနှင့် ကျေးရွာအုပ်စုအတွက် ဤပုံစံ ဖြည့်သွင်းရမည်။

စည်းရုံးရေးမှူး/ဝန်ထမ်း အမည် **မြစိန်စိန်**

နေ့စွဲ **၈.၁၀.၁၈** စက်ဝန်းအားအမှတ်ခြစ်ပါ စက်ဝန်း(၁) စက်ဝန်း(၂) စက်ဝန်း(၃)
 စက်ဝန်း(၄)

မြို့နယ်/ရပ်ကွက် **ဇရာထိ** မြို့နယ် **ယုစော** ကျေးရွာအုပ်စု **ဘဏ္ဍိုက်ကျေးရွာ** ကျေးရွာ **ကွင်းကြီး**

စီမံကိန်းအဆင့်အမျိုးအမည်များ	နေ့စွဲ		အစည်းအဝေးတွင်တက်ရောက်သူအရေအတွက်			
	စတင်သည့်နေ့	ပြီးဆုံးသည့်နေ့	အမျိုးသားအရေအတွက်	အမျိုးသမီးအရေအတွက်	အိမ်ထောင်စုအရေအတွက်	လှည့်ကျတက်ရောက်သူအရေအတွက်နှင့် လျှို့ဝှက်အမည်
၁။ ကျေးရွာအုပ်စုစီမံကိန်းပတ်ဝန်းကျင်အစည်းအဝေး	၃.၁၀.၁၈	၈.၁၀.၁၈	၃၁	၆၁	၅၉	၅၉ ထမာ
၂။ ကျေးရွာပွဲ ပြိုင်ပွဲ၊ ပြီးဆုံး ပုံစံချက်အား ဆွဲခြင်း အစည်းအဝေး	၇.၁၁.၁၈	၇.၁၁.၁၈	၉၅	၆၅	၅၈	၅၈ မမာ

၃။ ကျေးရွာအုပ်စု လုပ်ငန်းဆုံးဖြတ်ချက်ချသည့် အစည်းအဝေး							
၄။ မြို့နယ်အဆင့် စီမံကိန်းရေးဆွဲရေး နှင့် အကောင် အထည်ဖော်ရေးကော်မတီ၏ စီမံကိန်း သုံးသပ်မှု အစည်းအဝေး			မလို	မလို	မလို		မလို
၅။ မြို့နယ် စီမံကိန်းရေးဆွဲရေး နှင့် အကောင်အထည် ဖော်ရေး ကော်မတီ၏ဆုံးဖြတ်မှုကို ဣသို. အသိပေး အကြောင်းကြားသည့် အစည်းအဝေး	၂၉.၁.၁၉	၂၉.၁.၁၉	၄၅	၄၅	၉၀	၉၀	မဟာ
၆။ စီမံကိန်းလုပ်ငန်းခွဲစီမံချက်ရေးဆွဲခြင်း အစည်းအဝေး							
၆.၁။ စီမံကိန်းလုပ်ငန်း အကောင်အထည်ဖော် ရေးအစီအစဉ် ရေးဆွဲခြင်း	၂၉.၁.၁၉	၂၉.၁.၁၉	၃	၅	၈	၈	မဟာ
၆.၂။ ဝယ်ယူရေးအစီအစဉ် ရေးဆွဲခြင်း	၂၉.၁.၁၉	၂၉.၁.၁၉	၃	၅	၈	၈	မဟာ
၆.၃။ အကူအညီရရှိရေးအစီအစဉ် ရေးဆွဲခြင်း	၂၉.၁.၁၉	၂၉.၁.၁၉	၃	၅	၈	၈	မဟာ

၆. ငှါ မြင်/ထိန်းအစီအစဉ် ရေးဆွဲခြင်း									
၇. စီမံကိန်းလုပ်ငန်းခွဲ တိုးတက်မှု တော်ကြည် အစည်းအဝေး									
	၇.၁။ အစည်းအဝေး ပထမအကြိမ်								
	၇.၂။ အစည်းအဝေး ဒုတိယအကြိမ်								
	၇.၃။ အစည်းအဝေး တတိယအကြိမ်								
၈. စီမံကိန်းလုပ်ငန်းခွဲ အပြီးသတ်စစ်ဆေးခြင်း အစည်းအဝေး									
၉။ လူထုစစ်ဆေးပွဲအစည်းအဝေး									

၁၁။ ကျေးရွာဖွံ့ဖြိုးရေးဦးစီးဌာန (ပုံစံ-၃) (ပထမနှစ်)

ပုံစံ - ၈ - ၃ ကျေးရွာဖွံ့ဖြိုးရေး ဦးစီးဌာနအစီအစဉ် (Form PC 3)

အထွေထွေ အဆင့်(၃) ကျေးရွာဖွံ့ဖြိုးရေးအစီအစဉ်အပေး ဦးစီးဌာနအထံ ကျေးရွာစီမံကိန်း အထောက်အကူပြု
 ကိစ္စတံဆိပ် လုပ်ထုတ်ခွင့်ပေးရန်အတွက်အစီအစဉ် ကြိုပုံစံဖြည့်စွဲအောင် ဖြည့်သွင်းရမည်။
 လုပ်ထုတ်ခွင့်ပေးမှု/ပုံစံအား အမည်

၁၁၅ 10.8.17

တက်ဝန်အား အမှတ်ကြိမ်(✓) ဝက်ဝန်း(၁) ✓
 ဝက်ဝန်း(၂) ဝက်ဝန်း(၃) ဝက်ဝန်း(၄)

ပြည်နယ်/တိုင်း: မကွေးပြည်နယ် ညွှန်ကြားရေးမှူးရုံး: ငမာတော ကျေးရွာအုပ်စု: သစ်တော ကျေးရွာ: ကွေတီး

က။ အစီအစဉ်အထောက်အကူပေးအားပေးခြင်း - ယခုပတ်ချိန်အခြေအနေတွင် ဤကျေးရွာဖွံ့ဖြိုးရေးအစီအစဉ် အထိတစ် အစီအစဉ်အထောက်အကူပေးအားပေးသည် ပညာသည်များဖြစ်ပါသည်။ (အမျိုးသား/သမီး အနည်းဆုံးအစီအစဉ် ၅ ခုစီဖြင့်)

အမျိုးသား အဖွဲ့မှ တင်ပြသောအစီအစဉ်အထောက်အကူပေးအားပေး	အမျိုးသမီး အဖွဲ့မှ တင်ပြသောအစီအစဉ်အထောက်အကူပေးအားပေး
၁။ လက်: ၁၄ သက်သွယ်ကျ မောင်နှမ	၁။ လက်: ၁၄ သက်သွယ်ကျ မောင်နှမ
၂။ လက်: ၁၄ ဝိမာန်မောင်နှမ	၂။ လက်: ၁၄ ဝိမာန်မောင်နှမ
၃။ လက်: ၃၄ သက်သွယ်ကျ မောင်နှမ	၃။ လက်: ၃၄ သက်သွယ်ကျ မောင်နှမ
၄။ လက်: ၁၄ သက်သွယ်ကျ မောင်နှမ	၄။ မိမိကျေးဇူး ဝိသုသန မောင်နှမ
၅။ လက်: ၁၄ သက်သွယ်ကျ မောင်နှမ	၅။ ကျစ်: ၁၄ သက်သွယ်ကျ မောင်နှမ
၆။ လက်: ၁၄ သက်သွယ်ကျ မောင်နှမ	၆။ လက်: ၁၄ သက်သွယ်ကျ မောင်နှမ

ခ။ ဖွဲ့စည်းခြင်း - နောင်လာမည့် (၅) နှစ် အတွင်း ကျေးရွာဖွံ့ဖြိုးရေး ဖွဲ့စည်းလုပ်ထုတ်အားပေးအားပေး တင်ပြခြင်း

အမျိုးသားအဖွဲ့မှ တင်ပြသောဖွဲ့စည်းချက်များ	အမျိုးသမီးအဖွဲ့မှ တင်ပြသောဖွဲ့စည်းချက်များ
၁။ လက်: ၁၄ သက်သွယ်ကျ	၁။ လက်: ၁၄ သက်သွယ်ကျ
၂။ လက်: ၁၄ ဝိမာန်	၂။ လက်: ၁၄ ဝိမာန်
၃။ လက်: ၃၄ သက်သွယ်ကျ	၃။ လက်: ၃၄ သက်သွယ်ကျ
၄။ လက်: ၁၄ သက်သွယ်ကျ	၄။ မိမိကျေးဇူး ဝိသုသန
၅။ လက်: ၁၄ သက်သွယ်ကျ	၅။ လက်: ၁၄ သက်သွယ်ကျ
၆။ လက်: ၁၄ သက်သွယ်ကျ	၆။ လက်: ၁၄ သက်သွယ်ကျ

ဂ။ လုပ်ထုတ်ခွင့်ပေးအားပေး (၄) နှစ်အတွက် အကန့်အသတ်ခံရ ဦးစားပေး ဖွံ့ဖြိုးတိုးတက်မှု လုပ်ငန်း အစီအစဉ်များအားဖော်ပြခြင်း။

အဆင့်	ကျေးရွာအတွက် ဦးစားပေး ဖွံ့ဖြိုးတိုးတက်မှု လုပ်ငန်းစဉ်များ	အဆိုပြုသူ (အမျိုးသားများ/ အမျိုးသမီးများ/အမျိုးသား+ အမျိုးသမီး)	ခန့်မှန်းကျန်ကျ ဝန်ငွေ	အတိုးပေးစေရန်အရ အတိုက်
၁။	ရွာတွင် အထူးကျစ်လစ်:	m + ၈		၆၁၆
၂။	ရွာတွင် အထူးကျစ်လစ်:	m + ၈		၆၁၆
၃။	ရွာတွင် အထူးကျစ်လစ်:	m + ၈		၆၁၆
၄။	ရွာတွင် အထူးကျစ်လစ်:	m		၆၁၆
၅။	ရွာတွင် အထူးကျစ်လစ်:	m		၆၁၆
၆။				

ကျေးရွာဖွံ့ဖြိုးရေးဦးစီးဌာန (ပုံစံ ၃) (ဒုတိယနှစ်)

ပုံစံ - ၀ - ၃ ကျေးရွာဖွံ့ဖြိုးရေး ဦးစီးဌာန အစီအစဉ် (Form PC 3)

လမ်းညွှန်ချက်၊ အဆင့်(၃) ကျေးရွာဖွံ့ဖြိုးရေးအစီအစဉ်အတွက် ပြီးဆုံးသောအခါ ကျေးရွာစီမံကိန်း အထောက်အကူပြု
 ကော်မတီသည် လူထုစည်းရုံးရေးပျံ့နှံ့ရေးအဖွဲ့အစည်းဖြင့် ဤပုံစံကိုပြည့်စုံအောင် ဖြည့်သွင်းရမည်။
 လူထုစည်းရုံးရေးပျံ့နှံ့ရေးအဖွဲ့အစည်း အမည် **ရွာအဖွဲ့အစည်း**
 နေ့စွဲ **25.11.17** စက်ဝန်းအား အမှတ်ခြစ်ပါ (V) စက်ဝန်း(၁)
 ပြည်နယ်/တိုင်း **ဧရာဝတီ** ဗြိတိန် **ပုသိမ်** စက်ဝန်း(၂) စက်ဝန်း(၃) စက်ဝန်း(၄)
 ကျေးရွာအုပ်စု **သစ်ရွာကျေးရွာ** ကျေးရွာ **ကွင်းကြီး**

က။ အခက်အခဲအတားအဆီးများအားစွေးနှေးခြင်း - ယခုလက်ရှိအခြေအနေတွင် ဤကျေးရွာဖွံ့ဖြိုးတိုးတက်ရေးအတွက် အဓိက အခက်အခဲအတားအဆီးများသည် မည်သည့်အမျိုးသား/သမီး အနည်းဆုံးအခက်အခဲ ၅ ခုစီပေါ်ပြပါ။

အမျိုးသား အဖွဲ့မှ တင်ပြသောအခက်အခဲအတားအဆီးများ	အမျိုးသမီး အဖွဲ့မှ တင်ပြသောအခက်အခဲအတားအဆီးများ
၁ ဗွားထွက်ရေးမကောင်းခြင်း	၁ ဗွားထွက်ရေးမကောင်းခြင်း
၂ မီးကောက်ကုန်ခြင်း	၂ အထွက်နှုန်းမမြင့်ခြင်း
၃ ဆိပ်ကန်ကုန်တိုက်မရှိခြင်း	၃ မျက်နှာမကောင်းခြင်း
၄ စာအုပ်ကျောင်းမရှိခြင်း	၄
၅ အထွက်နှုန်းမမြင့်ခြင်း	၅
၆	၆

ခ။ မျှော်မှန်းခြင်း - နောင်လာမည့် (၅) နှစ်အတွင်း ကျေးရွာဖွံ့ဖြိုးရေး မျှော်မှန်းလျာထားချက်များအား တင်ပြပါ။

အမျိုးသားအဖွဲ့မှ တင်ပြသောမျှော်မှန်းချက်များ	အမျိုးသမီးအဖွဲ့မှ တင်ပြသောမျှော်မှန်းချက်များ
၁ ဗွားထွက်နှုန်းမြင့်တင်ရေး	၁ ဗွားထွက်နှုန်းမြင့်တင်ရေး
၂ မျက်နှာမကောင်းခြင်း	၂ မျက်နှာမကောင်းခြင်း
၃ ဆိပ်ကန်ကုန်တိုက်မရှိခြင်း	၃ ဆိပ်ကန်ကုန်တိုက်မရှိခြင်း
၄ မျက်နှာမကောင်းခြင်း	၄
၅ ဆိပ်ကန်ကုန်တိုက်မရှိခြင်း	၅
၆	၆

ဂ။ လူထုစီမံကိန်း၏ လာမည့် (၄) နှစ်အတွက် အကျိုးဝင်သော ဦးစီးဌာန ဖွံ့ဖြိုးတိုးတက်မှု လုပ်ငန်း အစီအစဉ်များအားပေါ်ပြပါ။

အဆင့်	ကျေးရွာအတွက် ဦးစီးဌာန ဖွံ့ဖြိုးတိုးတက်မှု လုပ်ငန်းစဉ်များ	အဆိုပြုသူ (အမျိုးသား/အမျိုးသမီး)	ခန့်မှန်းကုန်ကျစရိတ်	အကျိုးခံစားခွင့်ရှိသူ ခန့်မှန်းခြေ အရေအတွက်
၁	ဗွားထွက်ရေးမြှင့်တင်ရေး	အမျိုးသား+အမျိုးသမီး		၆၂၅
၂	မီးထွက်ရေး (စက်ကွပ်)	“		
၃	ဆိပ်ကန်ကုန်တိုက်	အမျိုးသား		
၄	မျက်နှာမကောင်း	“		
၅				
၆				

ဃ၊ လူထုစီမံကိန်း၏ လာမည့် (၄) နှစ်အတွက် အကျုံးမဝင်သော ဦးစားပေး ဖွံ့ဖြိုးတိုးတက်မှု လုပ်ငန်း အစီအစဉ်များအားဖော်ပြပါ။

အဆင့်	ကျေးရွာအတွက် ဦးစားပေး ဖွံ့ဖြိုးတိုးတက်မှု လုပ်ငန်းစဉ်များ	အဆိုပြုသူ (အမျိုးသားများ/ အမျိုးသမီးများ/ အမျိုးသား+ အမျိုးသမီး)	အခန်းကဏ္ဍ
၁	ဝင်ငွေတိုးမြှင့်ရေး	ကျေးသား / ယဇ်	အသက်မွေးဝမ်းကြောင်း
၂			
၃			
၄			
၅			
၆			
၇			

ခေါင်းဆောင်၊ ကျေးရွာစီမံကိန်းအထောက်အကူပြုကော်မတီမှ အတည်ပြုသည်။

အမည် ----- ဒေါ်အောင် ----- လက်မှတ် ----- [Signature] ----- နေ့ရက် ----- ၂၅. ၁၁. ၁၇ -----

ကျေးရွာဖွံ့ဖြိုးရေးဦးစီးဌာန (ပုံစံစ-၃) (တတိယနှစ်)

ပုံစံ - စ-၃ ကျေးရွာဖွံ့ဖြိုးရေး ဦးစီးဌာန အစီအစဉ် (Form PC 3)

လယ်ဥယျာဉ်ရှင် အဆင့် (၃) ကျေးရွာဖွံ့ဖြိုးရေး ဦးစီးဌာန အစီအစဉ် အောက်အကျဉ်းချုပ် အထောက်အကူပြု ဝန်ထမ်းအဖွဲ့သည် လူထုစည်းရုံးရေးအဖွဲ့အစည်းဖြင့် ဤပုံစံကိုပြည့်စုံအောင် ဖြည့်သွင်းရမည်။	
လူထုစည်းရုံးရေးအဖွဲ့/ဝန်ထမ်း အမည် <u>ရွှေမိုးမိမိ</u>	
နေ့စွဲ <u>25.11.2018</u>	စက်ဝန်းအား အမှတ်ခြစ်ပါ (✓) <input type="checkbox"/> စက်ဝန်း(၀) <input type="checkbox"/> စက်ဝန်း(၂) <input type="checkbox"/> စက်ဝန်း(၃) <input type="checkbox"/> စက်ဝန်း(၄)
ပြည်နယ်/တိုင်း <u>ဧရာဝတီ</u>	မြို့နယ် <u>ယုတော</u>
ကျေးရွာအုပ်စု <u>သက်န်းကျွန်း</u>	ကျေးရွာ <u>ကျွန်းကြီး</u>

က။ အခက်အခဲအတားအဆီးများအား ဆွေးနွေးခြင်း - ယခုလက်ရှိအခြေအနေတွင် ဤကျေးရွာဖွံ့ဖြိုးတိုးတက်ရေးအတွက် အဓိကအခက်အခဲအတားအဆီးများသည် မည်သည့်များဖြစ်ပါသနည်း။ (အမျိုးသား/သမီး အနည်းဆုံးအခက်အခဲ ၅ ခုစီဖော်ပြပါ)

အုပ်စုဖွဲ့ဆွေးနွေးမှုများမှ တင်ပြသော အခက်အခဲအတားအဆီးများ	
ထုံးမကျသော ကြောင့် သွား ဖျက်ခံရခြင်း၊ မျိုးစေ့ သိမ်းဆည်းခြင်းကြောင့် ထွက်ခွာခြင်း၊ မျိုးစေ့ တိုက်ခတ်ပါ ကြောင့် များစွာ သေဆုံးခြင်း ခံရခြင်း။	<input type="checkbox"/> ကျား <input type="checkbox"/> မ ကျား + မ
ကမ်းများ ပညာရေး အားနည်းခြင်း၊ ကျွေးမွေးရေး နည်းစနစ် မရှိခြင်း။	<input type="checkbox"/> ကျား <input type="checkbox"/> မ ကျား + မ
ဖိတ်ခေါ်သော ကြောင့် ကျယ်လောင်မှုများ အတွက် လုပ်ငန်း လုပ် ဂုဏ်ထူးဆောင်များ များစွာ နည်းခြင်း။ မီးပွားရေး စနစ် မရှိခြင်း။	<input type="checkbox"/> ကျား <input type="checkbox"/> မ ကျား + မ
ကျွန်းစုစနစ် ဆုံးရှုံးခြင်းကြောင့် မီးပွားရေး စနစ် မရှိခြင်း။	<input type="checkbox"/> ကျား <input type="checkbox"/> မ ကျား + မ
	<input type="checkbox"/> ကျား <input type="checkbox"/> မ <input type="checkbox"/> ကျား + မ

ခ။ မျှော်မှန်းခြင်း- နောင်လာမည့် (၅) နှစ် အတွင်း ကျေးရွာဖွံ့ဖြိုးရေး မျှော်မှန်းလျာထားချက်များအား တင်ပြပါ။

အုပ်စုဖွဲ့ဆွေးနွေးမှုများမှ တင်ပြသော အခက်အခဲအတားအဆီးများ	
မီးပွားရေး ဖိုဖိုတို့ တက်လာမည်-	<input type="checkbox"/> ကျား <input type="checkbox"/> မ ကျား + မ
ပညာရေး အဆင့် အတန်း ဖိုဖိုကောင်းမွန်လာပြီး ပညာ တတ်များ တိုးပွားလာမည်-	<input type="checkbox"/> ကျား <input type="checkbox"/> မ ကျား + မ
သာယာသော အန္တရာယ် ကျရောက်ပါက ဘေးလွတ် ရာသီ ရှောင်နိုင်ရန် အသက် ချမ်းသာခြင်း။	<input type="checkbox"/> ကျား <input type="checkbox"/> မ ကျား + မ
အိမ်များ တိုးပွားလာပြီး လူနေမှုအဆင့် မြင့်မားလာ မည်။	<input type="checkbox"/> ကျား <input type="checkbox"/> မ ကျား + မ

☐ ကျား ☐မ ☐ ကျား+ မ

၈။ လူထုစီမံကိန်း၏ လာမည့် (၄) နှစ်အတွက် အကျုံးဝင်သော ဦးစားပေး ဖွံ့ဖြိုးတိုးတက်မှု လုပ်ငန်း အစီအစဉ်များအားဖော်ပြပါ။

ဦးစားပေးအဆင့်	ကျေးရွာအတွက် ဦးစားပေး ဖွံ့ဖြိုးတိုးတက်မှု လုပ်ငန်းစဉ်များ	အဆိုပြုသူ (အမျိုးသားများ/ အမျိုးသမီးများ/ အမျိုးသား + အမျိုးသမီး)	အခန်းကဏ္ဍ	ဦးစားပေး အဆင့် သတ်မှတ်ချက်	ခန့်မှန်း ကုန်ကျစရိတ်	အကျိုးခံစားခွင့်ရှိသူ နှင့် မှန်းခြေအရေအတွက်		
						ကျား	မ	ပေါင်း
၀	၄၅၀၀၀ ကျပ် ကျွေးမွေးရေး ဝါးခြင်း	အမျိုးသား + အမျိုးသမီး	လယ်ယာထက်သန်ရေး	၅	၅၅၀၀၀၀၀	၃၀၄	၃၃၃	၆၃၇
၂	ဆိပ်ခံ တံတား တည်ဆောက်ခြင်း	အမျိုးသား + အမျိုးသမီး	လယ်ယာထက်သန်ရေး	၂	၂၅၀၀၀၀၀	၃၀၄	၃၃၃	၆၃၇
၃	အင်ဂျင်နီယာရေး	အမျိုးသား + အမျိုးသမီး	အိတ်စီ	၃	၅၄၀၀၀၀၀	၃၀၄	၃၃၃	၆၃၇
၄	ဆိပ်ခံတံတား	အမျိုးသား + အမျိုးသမီး	အိတ်စီ	၄	၅၃၀၀၀၀၀	၃၀၄	၃၃၃	၆၃၇
၅								

၉။ လူထုစီမံကိန်း၏ လာမည့် (၄) နှစ်အတွက် အကျုံးမဝင်သော ဦးစားပေး ဖွံ့ဖြိုးတိုးတက်မှု လုပ်ငန်း အစီအစဉ်များအားဖော်ပြပါ။

အဆင့်	ကျေးရွာအတွက် ဦးစားပေး ဖွံ့ဖြိုးတိုးတက်မှု လုပ်ငန်းစဉ်များ	အဆိုပြုသူ (အမျိုးသားများ/ အမျိုးသမီးများ/ အမျိုးသား + အမျိုးသမီး)	အခန်းကဏ္ဍ
၁	ရွေး ဗြူရေး သစ်တော	အမျိုးသား	Livelihoods (non Agriculture)
၂	စက်မှုယ်ထင်တော	အမျိုးသမီး	Livelihoods (non Agriculture)
၃	ဝေငွေတိုး အပူပေးစနစ်	အမျိုးသား + အမျိုးသမီး	Livelihoods (non Agriculture)
၄			
၅			

ခေါင်းစောင်၊ ကျေးရွာစီမံကိန်းအထောက်အကူပြုကော်မတီမှအတည်ပြုသည်။

အမည် ဒေါ် (၆) ဇေ လက်မှတ် [Signature] နေ့စွဲ ၂၅. ၁၁. ၂၀၁၈

၁။ ကျေးရွာအုပ်စုစီမံကိန်းလုပ်ငန်းခွဲရွေးချယ်ခြင်း (ပုံစံ-၄)(ပထမနှစ်)

ပုံစံ - ၀ - ၄ ကျေးရွာအုပ်စုစီမံကိန်းခွဲရွေးချယ်ခြင်းပုံစံ (Form PC 4)

လမ်းညွှန်ချက်၊ စီမံကိန်းလုပ်ငန်းခွဲရွေးချယ်မှုအစည်းအဝေးပြုစုရာတွင် ကျေးရွာအုပ်စု CF/IT တို့၏ အတည်ပြုရယူ၍ ကျေးရွာစီတောက်ကော်မတီမှ လက်မှတ်ရေးထိုး အတည်ပုံစံအား ပြည့်စုံအောင်ပြည့်သွင်းရမည်။ ထို့အပြင် အတည်ပြုရယူသည့် ကျေးရွာအုပ်စုခွဲရွေးချယ်ခြင်းတွင် TPIC သို့မဟုတ် ရန်ကင်းကော်မတီမှ အတည်ပြု ထားရှိရမည်။ CF မှ ကျေးရွာအုပ်စုရွေးချယ်စီမံကိန်းလုပ်ငန်းခွဲရွေးချယ်ရာ အချက်အလက်များကို MIS သို့ ထည့်သွင်းရမည်။ (ယခုနှစ်စီမံကိန်းလုပ်ငန်းခွဲ ရလုပ်ကိုင်သော ကျေးရွာများ မပါဝင်ပါ။)

ကျေးရွာစည်းရုံးရေးမှူး/ဝန်ထမ်းအမည် . ဗဟဒေး ဒဂုံမြို့
 နေ့စွဲ . 14.3.2017
 ပြည်နယ်/တိုင်း ဧရာဝတီတိုင်း မြို့နယ် ဗဟဒေး ကျေးရွာအုပ်စု ဘက်စား ကျေးရွာအုပ်စု ဘက်စား ကျေးရွာအုပ်စု

ကျေးရွာအမည်	ဆောင်ရွက်မည့် လုပ်ငန်းများ	အတိုင်းအတာ	ခန့်မှန်း တိုက်ရိုက် အကျိုးခံစားခွင့် ရှိသူများ	အဆိုပြုစာပြသ	ခန့်မှန်းကျန်ကျစိတ်				စုစုပေါင်း
					စီမံကိန်းမှ ထည့်ဝင်မှု	ကျေးရွာမှ ထည့်ဝင်မှု	အခြားထည့်ဝင်မှု (ခေါ်ပြုပါ)	အမည်/အဖွဲ့	
ဘက်စား ကျေးရွာ	ဤတွင်းလမ်း (ကျွန်းကျွန်း)	600'x10'x6"	1134	□ ကျား □ မ ✓ ကျား+မ	8000000				80231
ဘက်စား ကျေးရွာ	ဤတွင်းလမ်း (ကျွန်းကျွန်း)	600'x10'x6"	541	□ ကျား □ မ ✓ ကျား+မ	8000000				80231
ဝက်ကြီး ကျေးရွာ	ဤတွင်းလမ်း (ကျွန်းကျွန်း)	600'x10'x6"	806	□ ကျား □ မ ✓ ကျား+မ	8000000				80231
ခေမာကျွန်း ကျေးရွာ	ဤတွင်းလမ်း (ကျွန်းကျွန်း)	600'x10'x6"	850	□ ကျား □ မ ✓ ကျား+မ	8000000				80231
ကျွန်းကြီး ကျေးရွာ	ဤတွင်းလမ်း (ကျွန်းကျွန်း)	800'x8'x5"	615	□ ကျား □ မ ✓ ကျား+မ	8000000				80231

ရာထူး ကျေးရွာအုပ်စု စီ/ထောက်ကော်မတီ ဥက္ကဋ္ဌအမည် ဦးဝင်းကျော်

စာရင်းအကျဉ်းချုပ်

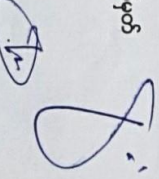

လက်မှတ်

ရက်စွဲ 14.3.2017

ပုံစံ - ၀ - ၄ ကျေးရွာအုပ်စုစီမံကိန်းလုပ်ငန်းခွဲရွေးချယ်ခြင်းပုံစံ (Form PC 4)

လင်္ကာနှစ်ချက်၊ စီမံကိန်းလုပ်ငန်းခွဲရွေးချယ်မှုအစည်းအဝေးပြီးနောက်တွင် ကျေးရွာအုပ်စုမှ CF/TF တို့၏ အကူအညီရယူ၍ ကျေးရွာစီထောက်တော်မတီမှ လက်မှတ်ရေးထိုးပြီး အဆိုပါပုံစံအား ပြည်စုအောင်မြင်သွင်းရမည်။ ဤပုံစံအား ပြည်စုအဖွဲ့သွင်းပြီးပါက ကျေးရွာအုပ်စုမှ မြို့တိုးတက်ရေးစီမံချက်တွင် TPIC သို့ ပေးပို့ရန်အတွက် နောက်ဆက်တွဲအဖြစ် တားရံရမည်။ CF မှ ကျေးရွာတစ်ရွာချင်းစီ၏ စီမံကိန်းလုပ်ငန်းခွဲဆိုင်ရာ အချက်အလက်များကို MIS သို့ ထည့်သွင်းရမည်။ (ယခုနှစ်စီမံကိန်းလုပ်ငန်းခွဲ မလုပ်ကိုင်သော ကျေးရွာများ မပါဝင်ပါ။)

ကျေးရွာစည်းရုံးရေးမှူး/ဝန်ထမ်းအမည် သန့်.အိန်

နေ့စွဲ 14.3.2017

ပြည်နယ်/တိုင်း ရတနာ မြို့နယ် ဗျာဏ ကျေးရွာအုပ်စု ဘဏ်ရှင်ကျွန်း

ကျေးရွာအမည်	ဆောင်ရွက်ပည့် လုပ်ငန်းများ	အတိုင်းအတာ	ခန့်မှန်း တိုက်ရိုက် အကျိုးခံစားခွင့် ရှိသူများ	အဆိုပြုတင်ပြသူ	စီမံကိန်းမှ ထည့်ဝင်မှု	ခန့်မှန်းကုန်ကျစရိတ်	စုစုပေါင်း
လှိုင်ဝင်း	ပစ္စည်းလက်ခံ (ကျွေးကရံ)	500x10x6"	1015	<input type="checkbox"/> ကျား <input type="checkbox"/> မ <input checked="" type="checkbox"/> ကျား+မ	80,00000		80 သိန်း
ခွေးဦးကြီး	ရွာကျွေးလမ်း (ကျောက်ခဲလမ်း)	500x10x6"	1354	<input type="checkbox"/> ကျား <input type="checkbox"/> မ <input checked="" type="checkbox"/> ကျား+မ	96,00000		96 သိန်း
				<input type="checkbox"/> ကျား <input type="checkbox"/> မ <input checked="" type="checkbox"/> ကျား+မ			
				<input type="checkbox"/> ကျား <input type="checkbox"/> မ <input checked="" type="checkbox"/> ကျား+မ			

ရာထူး ကျေးရွာအုပ်စု စီ/ထောက်တော်မတီ ဥက္ကဋ္ဌအမည် လက်မှတ် ရက်စွဲ

ကျေးရွာအုပ်စုစီမံကိန်းလုပ်ငန်းခွဲရွေးချယ်ခြင်း (ပုံစံ-၄) (ဒုတိယနှစ်)

ပုံစံ - ၀ - ၄ ကျေးရွာအုပ်စုစီမံကိန်းလုပ်ငန်းခွဲရွေးချယ်ခြင်းပုံစံ (Form PC 4)

လမ်းညွှန်ချက်၊ စီမံကိန်းလုပ်ငန်းခွဲရွေးချယ်မှုအစည်းအဝေးပြီးနောက်တွင် ကျေးရွာအုပ်စု CF/TF တို့၏ အတည်ပြုချက် ကျေးရွာစီထောက်တော်မတီမှ လက်မှတ်ရေးထိုးပြီး အဆိုပါပုံစံအား ပြည်ပုံအောင်ဖြည့်သွင်းရမည်။ ဤပုံစံအား ပြည့်စုံစွာဖြည့်သွင်းပြီးပါက ကျေးရွာအုပ်စု၊ မြို့တိုးတက်ရေးစီမံချက်တွင် TPIIC သို့ ဝေးပြန်အတွက် နောက်ဆက်တွဲတွင် ထားရှိရမည်။ CF မှ ကျေးရွာတစ်ရွာချင်းစီ၏ စီမံကိန်းလုပ်ငန်းခွဲရွေးချယ်ရာ အချက်အလက်များကို MIS သို့ ထည့်သွင်းရမည်။ (ယခုနှစ်စီမံကိန်းလုပ်ငန်းခွဲ မလုပ်ကိုင်သော ကျေးရွာများ မပါဝင်ပါ။)

ကျေးရွာစည်းရုံးရေး/ဝန်ထမ်းအမည် ဦးစေအိုး ပိုင်၊ ဖော်ပြခြင်း: ၃၅ နှင့်
 နေ့စွဲ 14.2.2018
 ပြည်နယ်/တိုင်း ဧရာဝတီ၊ မြို့နယ် ဇရော်
 စက်ဝန်းအားအမှတ်ဖြစ်ပေးပါ (✓) စက်ဝန်း(၁) စက်ဝန်း(၂) စက်ဝန်း(၃) စက်ဝန်း(၄)

ကျေးရွာအမည်	ဆောင်ရွက်မည့် လုပ်ငန်းများ	အတိုင်းအတာ	စနစ်မှန်း တိုက်ရိုက် အကျိုးခံစားခွင့် ရှိသူများ	အဆိုပြုထင်ပြုသူ	စနစ်မှန်းကုန်ကျစရိတ်		
					စီမံကိန်းမှ ထည့်သွင်းမှု	ကျေးရွာမှ ထည့်သွင်းမှု	အခြားထည့်သွင်းမှု (ဖော်ပြပါ) ထည့်သွင်းငွေ အမည်/အဖွဲ့
ကွင်းကြီး	ရွာအတွင်း ကျွန်း ၅ ခု	725' x 8' x 6"	615	<input type="checkbox"/> ကျား <input type="checkbox"/> မ <input checked="" type="checkbox"/> ကျား + မ	8300000		8300000
အင်ကြီး	"	605' x 10' x 6"	896	<input type="checkbox"/> ကျား <input type="checkbox"/> မ <input checked="" type="checkbox"/> ကျား + မ	8450000		8450000
ကျီးနင်း	"	600' x 10' x 6"	1129	<input type="checkbox"/> ကျား <input type="checkbox"/> မ <input checked="" type="checkbox"/> ကျား + မ	8650000		8650000
အာအာကျီး	"	500' x 12' x 6"	845	<input type="checkbox"/> ကျား <input type="checkbox"/> မ <input checked="" type="checkbox"/> ကျား + မ	8550000		8550000
အင်တိုင်း	"	595' x 10' x 6"	541	<input type="checkbox"/> ကျား <input type="checkbox"/> မ <input checked="" type="checkbox"/> ကျား + မ	8550000		8550000

ရွေးချယ်ရေး ဦးစီးဌာန
 ဦးစီးဌာန
 14.2.2018
 14.2.2018

ကျေးရွာအုပ်စုစီမံကိန်းလုပ်ငန်းခွဲရွေးချယ်ခြင်း (ပုံစံ-၄)(တတိယနှစ်)

ပုံစံ-၀-၄ ကျေးရွာအုပ်စုစီမံကိန်းလုပ်ငန်းခွဲရွေးချယ်ခြင်းပုံစံ (Form PC 4)

လမ်းညွှန်ချက်၊ စီမံကိန်းလုပ်ငန်းခွဲရွေးချယ်မှုအစည်းအဝေးပြီးနောက်တွင် ကျေးရွာအုပ်စု CF/TF-တို့၏ အကူအညီရယူ၍ ကျေးရွာပိတ်တက်အောက်ဖလှယ် လက်မှတ်ရယူပြီး အဆိုပါပုံစံအား ပြည့်စုံအောင်ဖြည့်သွင်းရမည်။ ဤပုံစံအား ပြည့်စုံစွာဖြည့်သွင်းပြီးပါက ကျေးရွာအုပ်စုမှ ဖြန့်တိုက်ရေးစီမံချက်တွင် TPIC သို့မဟုတ် အောက်ဖလှယ်အဖြစ် ထားရှိရမည်။ CF မှ ကျေးရွာတစ်ရွာချင်းစီ၏ စီမံကိန်းလုပ်ငန်းခွဲဆိုင်ရာ အချက်အလက်များကို MIS သို့ထည့်သွင်းရမည်။ (ယခုနှစ်စီမံကိန်းလုပ်ငန်းခွဲ လုပ်ကိုင်အောင် ကျေးရွာများ မပါဝင်ပါ။)

ကျေးရွာစဉ်းရှားရေးမှု/ဝန်ထမ်းအမည် **ဂေါ်မိအောင်**

ဖုန်း 12. 12. 018

ပြည်နယ်/တိုင်း **ဧရာဝတီ** ညွှန်ကြားမှု ညွှန်ကြားမှု **မူရမ်း**

စက်ဝိုင်းအားအမှတ်ခြစ်ပေးပါ။ (✓) ဝဇာဝန်း(၁) ဝဇာဝန်း(၂) ဝဇာဝန်း(၃) ဝဇာဝန်း(၄)

ကျေးရွာအုပ်စု **ဘက်စိုင်းကုန်း**

ကျေးရွာအမည်	ဆောင်ရွက်မည့် လုပ်ငန်းများ	အတိုင်းအတာ	နံရိုး တိုက်ရိုက် အကျုံးမဝေးခွင့် ရှိသူများ	အခါပြုတစ်ပြုသွ	ခန့်မှန်းကျေးဇူးတင်မှု			
					စီမံကိန်း ထည့်ဝင်မှု	ကျေးရွာမှ ထည့်ဝင်မှု	အခြားထည့်ဝင်မှု (ဖော်ပြပါ) အမည်/အဖွဲ့	စုစုပေါင်း
ကုသကုန်း	ကွန်ကရစ် လမ်းဆီးခြင်း (၅၈၅၆.၀၆)	၄၅၀'x၁၀' x၆"	810	□ ကျား □ မ □ အကျား+မ	11300000/-			11300000/-
ကွပ်ကွပ်	ကွန်ကရစ် လမ်းဆီးခြင်း (၅၈၅၆.၀၆)	၇၀၀'x၁၀' x၆"	537	□ ကျား □ မ □ အကျား+မ	11300000/-			11300000/-

ပုံစံ-၀-၄ တက္ကသိုလ်ပိတ်ပင်ရေးရာစုံစုံစမ်းခြင်းပုံစံ (Form PC/4)

လမ်းညွှန်ပေး စီမံကိန်းလုပ်ငန်းခွင်မှ အစဉ်အဆက် တက္ကသိုလ်မှ (၄/၇) တို့၏ အကျဉ်းချုပ် တက္ကသိုလ်အသက်မွေးဝမ်းကျောင်း အခြေအနေအထား၊ ပြည်ပအားပြုသွင်းရေး၊ ငြိမ်စော ပြည်ပပြုသွင်းခြင်း တက္ကသိုလ်မှ ပြုစုဆောင်ရွက်မှုများ IPC သို့ ပေးပို့ရန်အတွက် အောက်ဖော်ပြပါ အချက်အလက်များကို ငါတို့မှ အကျဉ်းချုပ်စုံစမ်းခြင်း၊ စီမံကိန်းလုပ်ငန်းခွင်မှ အချက်အလက်များကို MIS သို့ တွင်သွင်းရေး၊ (သို့) ပိတ်ပင်ရေး အချက်အလက် တက္ကသိုလ် အသက်မွေးဝမ်းကျောင်း

တက္ကသိုလ်အမျိုးအမည် **၀၂၇၇၇၇**

စနေ ၂၀၂၀/၂၀၂၆

စက်ဝိုင်းအမျိုးအမည် (✓) ဝတ်စုံ(၁) ဝတ်စုံ(၂) **ဝတ်စုံ(၃)** ဝတ်စုံ(၄)

ပြည်ပ/အမျိုးအမည် **ဘေအီး** နံပါတ် **၄၆၀၀** တက္ကသိုလ်မှ **အစိုးရ**

အမျိုးအမည်	အသက်မွေးဝမ်းကျောင်း	အသက်မွေးဝမ်းကျောင်း	အသက်မွေးဝမ်းကျောင်း	အသက်မွေးဝမ်းကျောင်း			
				စက်ဝိုင်း	အသက်မွေးဝမ်းကျောင်း	အသက်မွေးဝမ်းကျောင်း	အသက်မွေးဝမ်းကျောင်း
အစိုးရ	ကွန်ပရက်စ် ရေအိမ်	၈၀၀x၆ ၇၆"	၁၀၄၂	၀ တျာ	၀၀	၀ တျာ	၀၀
အစိုးရ	(ပြာဝန်းအိမ်) ၄၄၀x၆x၆ ၉၈၀x၆x၆	၁၀၄၂	၁၀၄၂	၀ တျာ	၀၀	၀ တျာ	၀၀
အစိုးရ	ကျောက်ကြီး အစိုးရ	၂၅၀၀x၆x၆ ၇"	၁၁၄	၀ တျာ	၀၀	၀ တျာ	၀၀
အစိုးရ	ကျောက်ကြီး	၁၆၀၀x၆x၆	၁၁၄	၀ တျာ	၀၀	၀ တျာ	၀၀
စုစုပေါင်း		၁၀'x၇"	၁၄၅၀	၁၄၈	၁၃၀၀၀၀၀/-	၁၂၄၉၆၅၀၀/-	၁၁၃၀၀၀၀/-

စက်ကြီး	ပျက်ကပ် အင်း (အပူပေး) 800x8x6"	၅၁၁	□ ကျား+ဝ □ ကျား □ ဝ	113000000/			113000000/
အိမ်	ပျက်ကပ် အင်း (အပူပေး) 800x8x6"	၁၀၅၆	□ ကျား □ ဝ □ ကျား+ဝ	113000000/			113000000/
ပွဲကြီး	ပျက်ကပ် အင်း (အပူပေး) 640x8x6"	၆၁၇	□ ကျား □ ဝ □ ကျား+ဝ	113000000/			113000000/
			□ ကျား □ ဝ □ ကျား+ဝ				

ရာဇဝါ ကုမ္ပဏီလီမိတက်/အောက်အောက်လုပ်ငန်း အဖွဲ့
 ဦးစိုးလွင်
 လက်မှတ် 
 ရက်စွဲ ၂၀၁၈.၁၂.၁၂

၁၃။ အစည်းအဝေးမှတ်တမ်းများ



ကျေးလက်ဒေသ ဖွံ့ဖြိုးတိုးတက်ရေး ဦးစီးဌာန
လူထုဗဟိုပြု စီမံကိန်း
.....ပထမအကြိမ်.....အစည်းအဝေး မှတ်တမ်း



နေ့ရက်/အချိန်			..၁၂.၁၈.၂၀၁၈ / ၁၂:၀၀ PM - ၂:၃၀ PM..
ကျေးရွာ			..ကွင်းကြီး.....
အုပ်စု			..သင်္ကန်းကျွန်း.....

အကြောင်းအရာ || || ပထမအကြိမ်ကျေးရွာကစည်း ကစား။ (တတိယအကြိမ်စက်တိုက်)

သင်္ကန်းကျွန်း အုပ်စု၊ ကွင်းကြီး ကျေးရွာတွင် လူထုဗဟိုပြု ဖြစ်ပေါ်ကိန်း၏ တတိယအကြိမ် စက်တိုက် ကစားကစား ပထမအကြိမ်ကျေးရွာကစည်း ကစား ကျင်းပ ၁၂.၂၀.၁၈ - ပထမဦးစွာ ထိုအစည်း မှ ဖိတ်ခေါ် ကစား။

● ပြောကြား ပြီး ကစည်း ကစားကို စနစ်ကျကျ ငါ့အုပ်စုဖြင့် ကွင်းပညာ ပညာဖြင့် ဖြစ်ကြောင်း ပြောကြား ခဲ့ပါသည်။

အစီအစဉ် ၁၁) အကျဉ်းကျဉ်း ကျေးရွာ ကျွန်းကျွန်း မှ ကစားကစား ပြောကြားပြီး၊

စနစ်ကျကျ ၁၂) ကျ ကစည်းကစား ကျွန်းကျွန်း ချက်ချင်း ဖြင့် ဖြင့် ပြောကြား ခဲ့ပါသည် -

စနစ်ကျကျ ၁၃) အကျဉ်း စီမံကိန်း ဖိတ်ခေါ် ၁၅) ချက်ချင်း ကျေးရွာလူထု မှ အကျဉ်းကျဉ်း မှ ဖြင့် ပြောကြား ခဲ့ပါသည်။

စနစ်ကျကျ ၁၄) အကျဉ်း စီမံကိန်း စက်တိုက် တွင် ကစား ၁၆) ချက်ချင်း၊ အစည်း ၁၇) အစည်း ဖြင့် ပြောကြား ၊

စီမံကိန်းအား ယခုစီမံကိန်း စက်တိုက် ကစား ဝါးကစား စား ကစား ဖြင့် ဖြစ်ကြောင်း ဖြင့် ပြောကြား ခဲ့ပါသည်။

စနစ်ကျကျ ၁၅) အကျဉ်း တာဝန်ကျ ဝန်ထမ်း မှ ဆက်လက်ကျ ကျေးရွာ ကစားကစား မှ ဖြင့် ပြောကြား ခဲ့ပါသည်။

ကျွန်းကျွန်း ၁၆) ချက်ချင်း ဖြင့် ဖြင့် ဆုံးဖြတ် ချက်ချင်း မှ ဖြင့် ပြောကြား ခဲ့ပါသည်။

ကျွန်းကျွန်း ၁၇) ချက်ချင်း ဖြင့် ဖြင့် ဆုံးဖြတ် ချက်ချင်း မှ ဖြင့် ပြောကြား ခဲ့ပါသည်။

ကျွန်းကျွန်း ၁၈) ချက်ချင်း ဖြင့် ဖြင့် ဆုံးဖြတ် ချက်ချင်း မှ ဖြင့် ပြောကြား ခဲ့ပါသည်။

ကျွန်းကျွန်း ၁၉) ချက်ချင်း ဖြင့် ဖြင့် ဆုံးဖြတ် ချက်ချင်း မှ ဖြင့် ပြောကြား ခဲ့ပါသည်။

ကျွန်းကျွန်း ၂၀) ချက်ချင်း ဖြင့် ဖြင့် ဆုံးဖြတ် ချက်ချင်း မှ ဖြင့် ပြောကြား ခဲ့ပါသည်။



ကျေးလက်ဒေသ ဝှံ့ ပြီးတိုးတက်ရေး ဦးစီးဌာန
လူထုပဟိုပြု ပီပံကိန်း



..... ယထာဗြဟ္မိန် အစည်းအဝေး မှတ်တမ်း

နေ့ရက်/အချိန် | | ၁၂.၁၀.၂၀၁၈ / ၂.၀၀ PM ၅.၃၀ PM
ကျေးရွာ | | ကွင်းကြီး
အုပ်စု | | သင်္ကြန် ကျွန်း
အကြောင်းအရာ | | မထုပ ဗဟိုဗြဟ္မိန်ကျေးရွာစုစည်း ကမ်း (တတိယနှစ်စက်ဝန်း)

ရောက်လာသည်။ ကျေးရွာလူထုအား မေးမြန်းပြီး ဖြည့်စွက်ရာ ကျေးရွာလူထု (၁)

ဥစ္စာရေးကြွယ်ဝမှု စုစည်းသတ်မှတ်ခြင်း၊ ကျား-မကျား ရာဖွဲ့ကုန်စင်ပုံစံ၊ လူမှုရေးအဖွဲ့အစည်း ဖြစ်ပွား
ဖြေပျံ့ပို့ ကား ဖြစ်စွက်ကြပါသည်။

စစ်ဆေးခြင်း (၆) ကျ စေတနာ့သုံးထမ်း စွေး ချယ်ရာတွင် ဒုတိယနှစ်စက်ဝန်း ဗု
စေတနာ့သုံးထမ်း ဦး ပြုချိ က ဆက်လက်တာဝန်ယူမည်ဖြစ်ကြောင်း၊ ကျေး ယဇီ စေတနာ
သုံးထမ်း ကိုကတစ် ပြန်လည်မဲ ရာဖွဲ့ဖြင့် စွေး ချယ်ရာ ခေါ် ချီခိုခြင်း မှ မဲအများဆုံး ဖြင့် စေတနာ
သုံးထမ်း ဖြစ်ခဲ့ပါသည်။

စစ်ဆေးခြင်း (၇) ကျ ကျေးဇူး တင်စကား ပြောကြား ပြီး ဒုတိယနှစ်စက်ဝန်း ကမ်း
အား ထပ်မံကြိုတင် အကြောင်းကြား ဝှားပါမည်ဖြစ်ကြောင်း ကမ်းထံ ပြောကြား ရှိ စစ်ဆေး
ကမ်းကား ကောင်းမွန်စွာ ရယ် သိမ်း ဆိုက်ပါသည်။

စစ်ဆေးခြင်း ကမ်း တက်ရောက်သူ ကျား (၁) + မ (၆) စုစည်း (၅၇) ယောက်
စစ်ဆေးခြင်း ကမ်း မှတ်တမ်း တင်သူ တာဝန်ကျသုံးထမ်း

စစ်ဆေးခြင်း ကမ်း CCF

Link 5.10.18



ကျေးလက်ဒေသ ဖွံ့ဖြိုးတိုးတက်ရေး ဦးစီးဌာန
လူထုဝဟိုပြု စီမံကိန်း
.....ဒုတိယအကြိမ်ကျေးရွာ.....အစည်းအဝေး မှတ်တမ်း



နေ့ရက်/အချိန် " " ၂၀၂၁.၁၁.၁၈ / ၁၁:၃၀ AM - ၃:၃၀ PM
 ကျေးရွာ " " ထွင်းကြီး
 အုပ်စု " " သင်္ကန်းထွန်း
 အကြောင်းအရာ " " ဒုတိယအကြိမ်ကျေးရွာအစည်းအဝေး တွင်းပဲခင်း။"

အစီအစဉ် (၁)။ "ကျေးရွာရာအိမ်များမှ အဖွင့် အဖွဲ့ကေား ပြောကြားပါသည်။"

တက်ရောက်လာသောကျေးရွာ ယူဆအား ကျေးဇူးတင်ကြေးနှင့် အစည်းအဝေး ဖြိုးမြှောက်သည် အထိတက်ရောက်ပေးရန်နှင့် ကျေးရွာယူဆအဖွဲ့နှင့် ကော်မတီအဖွဲ့ ချုပ်ချင်း ယူဆချက်များ ကျေးဇူးချုပ်ချင်းကို ဆောင်ရွက်မည် ဖြစ်အပြင် ပါဝင်ဆောင်ရွက် ဖြစ်ရန် ပြောကြားပါသည်။

အစီအစဉ် (၂)။ " ယူဆအဖွဲ့ ချုပ်ချင်း ကျေးရွာအဖွဲ့အဖွဲ့အစည်းများကို ထူးထူးဆန်းဆန်း ပြောကြားပါသည်။"

အစီအစဉ် (၃)။ " ဆက်လက်၍ ယူဆအဖွဲ့ ချုပ်ချင်း ကော်မတီအဖွဲ့အစည်းနှင့် ဝတ္တရားများကို တင်ပြ ဆွေးနွေးပါသည်။"

အစီအစဉ် (၄)။ " ကော်မတီ အဖွဲ့ ချုပ်ချင်း နှင့် ကော်မတီအဖွဲ့အစည်း ရာတွင် ကျေးရွာယူဆအဖွဲ့ ကျေးဇူးချုပ်ချင်းဖြောက်ပါသည်။ တာဝန်ယူခက်ခဲသော စီမံခန့်ခွဲမှုကော်မတီ ကို (၁၆) ဦး ဖြစ် ဖွဲ့စည်းခဲ့ပါသည်။"

အစီအစဉ် (၅)။ " အားလုံး အားအားအား များနှင့် ကျေးရွာဖွံ့ဖြိုးရေးအဖွဲ့အစည်းများ ချုပ်ချင်း ဆွေးနွေးခဲ့ပါသည်။ တာဝန် နှင့် ခက်ခဲသော အကျိုးဝင် သော ဖွံ့ဖြိုးတိုးတက်မှု ယူဆချက်များကို ကျေးရွာယူဆအဖွဲ့အစည်း အဖွဲ့အစည်း ဖြစ်ချက် အဖွဲ့နှင့် ကျေးဇူးချုပ်ချင်း



ကျေးလက်ဒေသ ဝံ့ဖြိုးတိုးတက်ရေး ဦးစီးဌာန
လူထုဝန်ထမ်းမှု ဝိပဿနာ
..... နယ်လူမှုဝန်ထမ်းများအစည်းအဝေး မှတ်တမ်း

နေ့ရက် | 7.11.18 / 11:30 AM 3:30 PM
အချိန် | 11:30 AM 3:30 PM
နေရာ | ဘုန်းကြီးကျောင်း

ဆောင်ရွက်ပါသည်။

- ဦးစားဝေးလုပ်ငန်း ခွဲများမှာ (၁) ရွာတွင် ကျွန်ုပ်တို့အဖွဲ့ဝင် ဖြစ်
(၂) ဆိပ်ခံ တံတား တည်ဆောက်ခြင်း
(၃) နေရာဖွဲ့စည်းရေး
(၄) ဆိုလာဖွဲ့စည်းရေး

ဆို ဖြစ်ပါသည်။

အစီအစဉ် (၆)။ ။ ဆက်လက်၍ လူထုဝန်ထမ်းမှုများမှ ပျောက်ကင်းရေး နှင့် နယ်လူမှု
ဦးစားဝေးလုပ်ငန်းများကို TPIC ဆို တင် မှပေးပြီး TPIC နှင့် ပြုချက်ရပါက
နာကောင်အထည်ဖော် ဆောင်ရွက်မည် ဖြစ်ကြောင်း ဖွဲ့စည်းရေးကော်မတီမှ အကောင်
အထည်ဖော်ဆောင်ရွက်နိုင်ရန် ဝိပဿနာမှ သက်ဆိုင်ရာ ဝန်ထမ်းများ၊ နေရာ၊ ဝေး၊ များ
ပြုလုပ်ပါက တက်ရောက်ပေးပါရန် တိုက်တွန်း ဆွေးနွေး ပါသည်။ ဆို ရေးသား နှုတ်သွင်းကြိုက်
ကျေးဇူးတင်စွာ နားထောင် ဆောင်ရွက်ပေးပါရန် တောင်းဆိုပါသည်။

Thir
ဆီဆီဆီ
လူထုဝန်ထမ်းမှု ဝိပဿနာ
လူထုဝန်ထမ်းမှု ဝိပဿနာ
ဝန်ထမ်း

၁၄။ ကဏ္ဍအလိုက်ဖွံ့ဖြိုးရေးဦးစားပေးလုပ်ငန်းများ

နောက်ဆက်တွဲ(၄) ခြားနားသောအပိုင်းများအတွက် ဦးစားပေးဖွံ့ဖြိုးရေးလုပ်ငန်းစဉ်

အနှစ်ချုပ်

ပုဂ္ဂိုလ်သည်အား VPS နှင့် တွင်ထားရှိရပါမည်၊ အခြားဌာနများနှင့် ညှိနှိုင်းရန်အတွက် မိတ္တူအား TPIC သို့ပို့ရပါမည်၊ MIS data အနေဖြင့် သွင်းရန် မလိုအပ်ပါ။

	အဆင့်	လုပ်ငန်း	မည်သူဦးစားပေးလဲ	ကျေးဇူးပြုတာဝန်ခံသူ (သို့) အုပ်စု	ပြင်ပမှမည်သူ ထောက်ပံ့ မလဲ
အခြေခံအဆောက်အအုံ	၀	ရွာတွင်းကျွန်းကျွန်း ယင်းခင်းခြင်း	<input checked="" type="checkbox"/> မ <input checked="" type="checkbox"/> ကျား	ဦးထန်းစိုင်း	မရှိပါ။
	၂	ဘိတ်ခံကားတစ်စီး ချိတ်ခြင်း	<input checked="" type="checkbox"/> မ <input checked="" type="checkbox"/> ကျား		မရှိပါ။
	၃	ခင်ပျင်ဖိလင်းရေး	<input checked="" type="checkbox"/> မ <input checked="" type="checkbox"/> ကျား		မရှိပါ။
	၄	ဆိုင်လမ်းဖိလင်းရေး	<input checked="" type="checkbox"/> မ <input checked="" type="checkbox"/> ကျား		မရှိပါ။
	၅		<input type="checkbox"/> မ <input type="checkbox"/> ကျား		
အသက်ပေးပေးရေး	၀	ငွေဖြူရေးသစ်တန်း	<input type="checkbox"/> မ <input checked="" type="checkbox"/> ကျား		
	၂	စက်ချုပ်သစ်တန်း	<input checked="" type="checkbox"/> မ <input type="checkbox"/> ကျား		
	၃	စိမ်းတိုး အပူပေး အကိုင်	<input checked="" type="checkbox"/> မ <input checked="" type="checkbox"/> ကျား		
	၄		<input type="checkbox"/> မ <input type="checkbox"/> ကျား		
	၅		<input type="checkbox"/> မ <input type="checkbox"/> ကျား		
ကျန်းမာရေးနှင့် အာဟာရ	၀		<input type="checkbox"/> မ <input type="checkbox"/> ကျား		
	၂		<input type="checkbox"/> မ <input type="checkbox"/> ကျား		
	၃		<input type="checkbox"/> မ <input type="checkbox"/> ကျား		
	၄		<input type="checkbox"/> မ <input type="checkbox"/> ကျား		
	၅		<input type="checkbox"/> မ <input type="checkbox"/> ကျား		
ပညာရေး	၀		<input type="checkbox"/> မ <input type="checkbox"/> ကျား		
	၂		<input type="checkbox"/> မ <input type="checkbox"/> ကျား		
	၃		<input type="checkbox"/> မ <input type="checkbox"/> ကျား		

၁၅။

VDP အရည်အသွေးထိန်းချုပ်မှု

ထိန်းချုပ်သူ-

ရက်စွဲ-

ရွာ-

VDP ရက်စွဲ

မြို့နယ်

ကျေးရွာအုပ်စု

VDP စာရွက်စာတမ်းပြီးဆုံးမှုကိုစစ်ဆေးပါ။ (OM အရ)

- မျက်နှာပုံ (အဖုံး)
- မာတိကာ
- ကျေးရွာအခြေခံ (data)
- PSA အကျဉ်းချုပ်နှင့် PRA လုပ်ငန်းစဉ်
- အမျိုးသားအမျိုးသမီးအဖွဲ့များ၏အခက်အခဲများ
- ကျေးရွာကျေးရွာမှန်းချက် (ဆွေးနွေးချက်ရလဒ်)
- အမျိုးသား၊အမျိုးသမီးအဖွဲ့များသဘောတူထားသည့် (၄) နှစ်အတွက်ဦးစားပေးလုပ်ငန်းများစာရင်း (အခြေခံအဆောက်အအုံ၊အသက်မွေးမှုပညာရေး၊လူမှုရေးထိန်းသိမ်းမှု၊)

နောက်ဆက်တွဲများ

- လူမှုရေးအကဲဖြတ်မှု၊စာရွက်စာတမ်း၊ခါတ်ပုံနှင့် PRA လုပ်ငန်းစဉ်၊မြေပုံများပါရမည်၊စည်းစိမ်ပိုင်ဆိုင်မှုအဆင့်၊ Venn ပုံ.....
- ကျေးရွာစီမံကိန်းရေးဆွဲရေးအစည်းအဝေးမှတ်တမ်းမိတ္တူ
- ကျေးရွာ၏အချက်အလက် (PC 1 ပုံစံ)
- ကျေးရွာကျေးရွာမှန်းချက်

(၂) လူမှုရေးအကဲဖြတ်မှုအရည်အသွေးနှင့် (VDP စစ်ဆေးပါ)

- VDP တွင်ပါဝင်သောဦးရေ (အမျိုးသားအမျိုးသမီး)
- လူမှုရေးအကဲဖြတ်မှုအရည်အသွေးနှင့် VDP အတွက်ရက်ပေါင်း
- PRA အသုံးပြုမှုအရည်အတွက်
- ပါဝင်သောဦးရေနှင့်လုပ်ငန်းများမှတ်တမ်းတင်ခြင်း (အစည်းအဝေးမှတ်တမ်း၊ခါတ်ပုံ၊တိုင်းရင်းသားအနည်းစုနှင့်ထိခက်လွယ်သောအဖွဲ့များ၊)
 - အလွန်ကောင်
 - ကောင်း
 - ညံ့
- လုပ်ငန်းများမှတ်တမ်းတင်ခြင်းနှင့်အမျိုးသမီးအဖွဲ့အစည်း၏ရလဒ်အားခွဲခြားပေးထားသလား၊
 - ရှိ
 - မရှိ
- စီမံကိန်းအရေအတွက် (အမျိုးသား၊အမျိုးသမီးရွေးချယ်မှုအရေအတွက်)

PRA နှင့်သက်ဆိုင်သောအခြားစီမံကိန်းအရေအတွက် (အမျိုးသားအမျိုးသမီးရွေးချယ်မှုအရေအတွက်)