

ပြည်ထောင်စုသမ္မတမြန်မာနိုင်ငံတော်အစိုးရ  
စိုက်ပျိုးရေးမွေးမြူရေးနှင့်ဆည်မြောင်းဝန်ကြီးဌာန  
ကျေးလက်ဒေသဖွံ့ဖြိုးတိုးတက်ရေးဦးစီးဌာန



လူထုဗဟိုပြုစီမံကိန်း၊ လှိုင်းဘွဲ့မြို့နယ်

# ကျေးရွာဖွံ့ဖြိုးရေးအစီအစဉ်



မိုးနိုင်ကျေးရွာအုပ်စု၊ ကွီးသောခယ်ကျေးရွာ



မာတိကာ

၁။ လှိုင်းဘွဲ့မြို့နယ်အခြေပြမြေပုံ..... ၁

၂။ ကျေးရွာအုပ်စုမြေပုံ(တည်နေရာ) ..... ၂

၃။ ကျေးရွာအုပ်စုတွင်ပါဝင်သောကျေးရွာများ..... ၃

၄။ ကျေးရွာအခြေခံအချက်အလက်များ(ကျေးရွာသမိုင်းကြောင်း) ..... ၄

၅။ လူထုပူးပေါင်းပါဝင်သော လူမှုဆန်းစစ်ခြင်း နှင့်အကဲဖြတ်ခြင်း လုပ်ငန်းစဉ် (PSA/PRA) အကျဉ်းချုပ်ဇယား  
..... ၆

၆။ ကျေးရွာဖွံ့ဖြိုးရေးအစီအစဉ်တွင်အသုံးပြုခဲ့သော PRA Tool တစ်ခုချင်းစီအတွက် သုံးသပ်ချက်များ..... ၇

    ၆.၁ ကျေးရွာလူမှုရေးနှင့်အရင်းအမြစ်ပြမြေပုံ (Social Map) ..... ၇

    ၆.၂ ရာသီခွင်ပြပြက္ခဒိန်(Seasonal Calendar) ..... ၉

    ၆.၃ ဥစ္စာနေကြွယ်ဝမှုပြဇယား (Wealth Ranking)..... ၁၁

    ၆.၄ ကျားမပင့်ကူအိမ်သုံးသပ်ခြင်း (Cob Web)..... ၁၃

    ၆.၅ အရင်းအမြစ်အသုံးချမှုပုံစံပြဇယား (Asset Mapping)..... ၁၅

    ၆.၆ အဖွဲ့အစည်းချိတ်ဆက်မှုပြဇယား (Venn Diagram)..... ၁၈

၇။ ကော်မတီဝင်များရွေးချယ်ခြင်းနှင့် ကျေးရွာဖွံ့ဖြိုးမှုအစီအစဉ်ဆောင်ရွက်မှုမှတ်တမ်း ..... ၂၁

၈။ ကျေးရွာအခြေခံအချက်အလက်များ-စ၁ ..... ၂၂

၉။ စီမံကိန်းစက်ဝန်းအချိန်ဇယား- စ၂..... ၂၆

၁၀။ ကျေးရွာဖွံ့ဖြိုးရေးဦးစားပေးအစီအစဉ်-စ၃..... ၂၇

    ကျေးရွာဖွံ့ဖြိုးရေးဦးစားပေးအစီအစဉ်-စ၃(တတိယနှစ်စက်ဝန်း)..... ၂၉

    ကျေးရွာဖွံ့ဖြိုးရေးဦးစားပေးအစီအစဉ်-စ၃(ဒုတိယနှစ်စက်ဝန်း) ..... ၂၉

    ကျေးရွာဖွံ့ဖြိုးရေးဦးစားပေးအစီအစဉ်-စ၃(ပထမနှစ်စက်ဝန်း) ..... ၂၉

၁၁။ အစည်းအဝေးမှတ်တမ်းများ..... ၂၉

၁၂။ ကဏ္ဍအလိုက်ဦးစားပေးဖွံ့ဖြိုးရေးလုပ်ငန်းများ ..... ၃၃



# ၁။ လှိုင်းဘွဲ့မြို့နယ်အခြေပြမြေပုံ

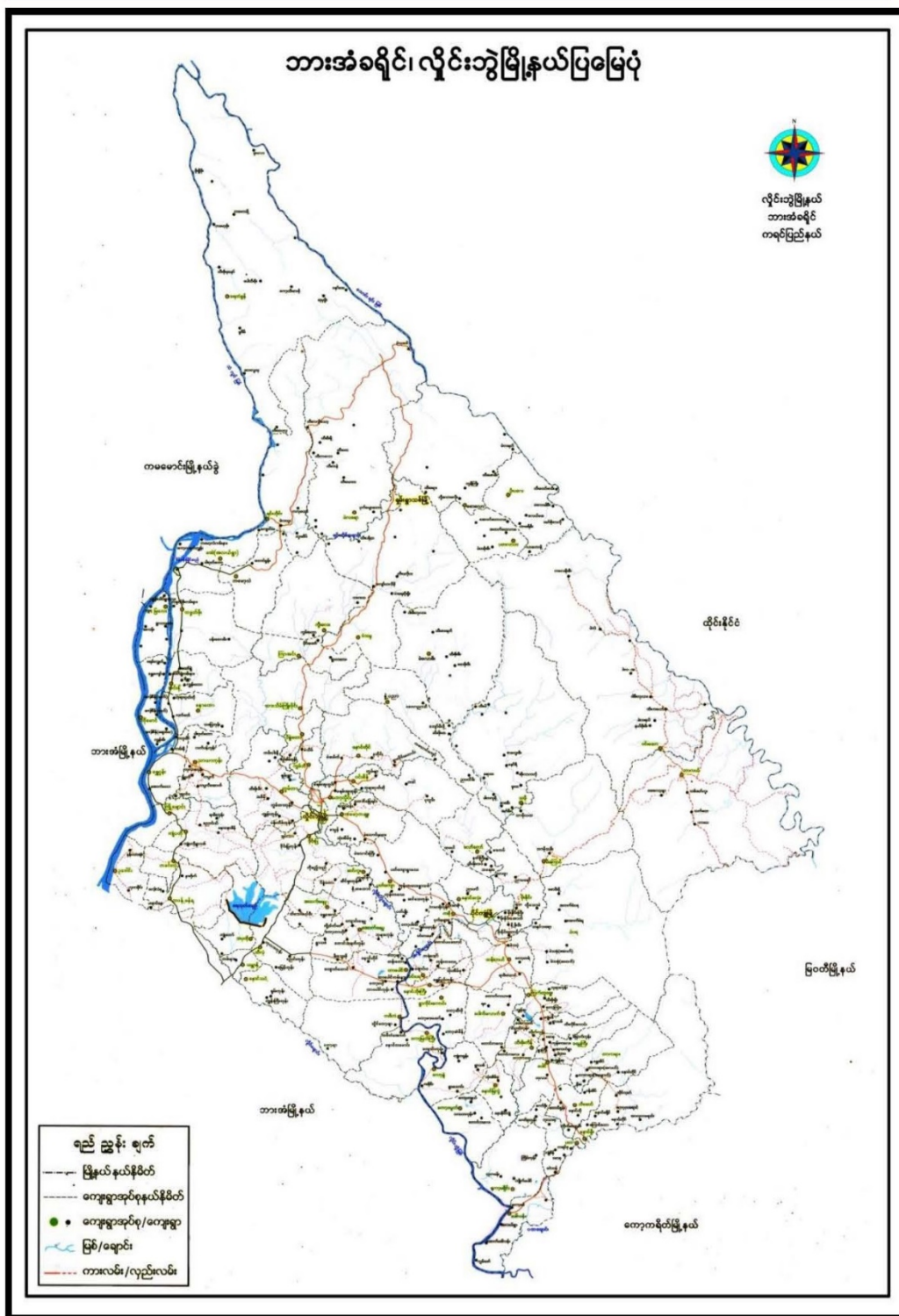



## ၃။ ကျေးရွာအုပ်စုတွင်ပါဝင်သောကျေးရွာများ

၁။ ဖါးကပ်

၂။ ညာမရဓာ

၃။ လတ်ထိုးကွီး

၄။ ကွီးသဓာခယ်

၅။ နိုဖိုးခီး

၆။ မိုးနိုင်းကီပြဲ

၇။ မိုးနိုင်းတောင်

၈။ မိုးနိုင်းအောက်

၉။ မိုးနိုင်းတောင်ကုလားစု

၁၀။ မိုးနိုင်းဘုရားခရိုင်

၁၁။ လတ်စာဒေး

၄။ ကျေးရွာအခြေခံအချက်အလက်များ(ကျေးရွာသမိုင်းကြောင်း)

ကွီးသောစယ် ကျေးရွာသမိုင်း 1

၀) ကွီးသောစယ်ကျေးရွာတည်ထောင်ပုံ

ကွီးသောစယ်ကျေးရွာ ဖြစ်လာပုံမှာ- ဟိုးအရင် သိုးဘေး၊ အဝင်ဒါလာ ဖြောင့်ကြာချက်နှင့် သိခဲရတကတော-  
 ဟိုးအရင်က ဒီနယ်ကြေက မနေးချမ်းသူ့။ "ထိုက်ပွဲတွေဖြစ်တယ်၊ လူတွေကလည်း  
 နေရာဒေသကတိအကျနေထိုင်ဆဲသူလည်းမရှိဘူး။ ဒီနေရာထိုက်ပွဲဖြစ်ရင် စစ်နား  
 နေရာဖြစ်- သတ္တန်များမှာထိုက်ပွဲထပ်ဖြစ်ရင် နောက်ဆုံးတစ်နေရာထပ်ဖြစ်-  
 နဲ့ ဒီလိုစဉ် သွားလာလျှပ်ကူး မေးထိုင်စကားပေါ့၊ အဖိုးအဖွားတွေရှိသလောက်ဖြစ်ရင်  
 ဒီကွီးသောစယ်ရွာ၊ ဖြောင့်ကြာမှာ အာပူမရှိသေးဘူး၊ မှာလည်းမရှိသေးဘူး။"  
 အဲဒီအချိန်မှာ ကုတန်ရွာကစစ်မြေရှောင် အဖွဲ့တွေရောက်လာကြတယ် (ဘယ်ရွာကလဲ  
 ဆိုတာမေး၊ ရွာနာမည်မသိဘူးက) အဲဒီလူတွေက ဒီကွီးသောစယ်ရွာရဲ့ကမ်းနားဘက်  
 မှာ တစ်သီး ဟင်းရွက်ကောက်၊ ကောင်ယာဆတ်ရင်းနဲ့ပေါ့။ ဒီလိုနဲ့ ကြာလာတော့  
 အဲဒီလူတွေက ကွီးသောစယ်ရွာ (အဲဒီမြေ) မှာ အခြေ ဥ ခံကြတယ်။  
 အစသိရမှာတော့ ကံ မဲ ဆောက်ဖို့ရဲ့ ခြေထောက်၊ နားကိုင်၊ နယ်မြေဒေသနေး၊  
 ညှစ်လာတော့ စိတ်တွေဆောက်လာကြတယ်- အိမ်တစ်လုံးကနေစတင်လို့ ဆောက်  
 လာကြပြီ။ အလယ်ရှိ အချိန်ထိ အိမ်အလုံးပေါင်း ၂၀၀ ကျော် ထိရှိလာပါကလေး။  
 ရွာနာမည်ဖြစ်လာခဲ့တော့ ကမ်းနား မှာအရိုင်းကြီးတစ်ခုရှိတယ်။ ကျွန်းတက်မှာ  
 မီးတောက်တွေ ပေါများတဲ့ အတွက်ကြောင့် ကွီးသောစယ်ခဲယူ ခေါ်ရခြင်းဖြစ်ပါသည်။

၁) ကျေးရွာ၏တည်နေရာ

ကွီးသောစယ်ကျေးရွာသည် မြေနီတောင်ခြေရင်းမှာ တည်ရှိပြီး မိုင်းကျွန်းချောင်း  
 ရှေ့အရှေ့ဘက်တွင် တည်ရှိသည်။ အေးချမ်းသာယာသဖြင့် သဘာဝအလှအရာ  
 များရှိသောနေရာလည်းဖြစ်သည်။ ကွီးသောစယ်ကျေးရွာကို အလည်လာခဲ့လျှင်  
 မိုင်းကျွန်းချောင်းနှင့် မိုင်းကျွန်း၊ ကျေးရွာဆို ဆက်လျှောက် နှင်းရုပါသည်။ မိုင်းကျွန်း  
 ကျေးရွာမှတစ်ဆင့် ကွီးသောစယ်ကျေးရွာသို့ အခြားဖိနှစ်ခင်းလမ်းလျှောက်ရပါမည်။

၈ ကျေးရွာ၏စီးပွားရေး

ကွီးသောခမာ်ကျေးရွာတွင် ကရင်လူမျိုးများသာ မှုတိုင်ကြပြီး တောင်ယာလုပ်ငန်းကို အဓိကလုပ်ကိုင်စားသောက်ကြသည်။ လယ်ယာလုပ်ငန်းများလည်း များသော်လည်း များသော်လည်း ရွာတွင်း၌ လူလယ်အချို့သည် ဆိုင်၊ နိုင်ငံသို့ သွားရောက်ပြီး အသက်မွေးဝမ်းကြောင်းအတွက် သွားရောက်လုပ်ကိုင်ကြပါသည်။

၉ ကျေးရွာ၏ယဉ်ကျေးမှုနှင့်အားကစားရေး

ကွီးသောခမာ်ကျေးရွာ၏ယဉ်ကျေးမှုနှင့်အားကစားရေး မြေပုံမပင်ဆိုင်ရင် - မပိုင်အောင် အမျိုးအမျိုးခေတ်မှာတိုင်းက အားကစားရေး၊ ယဉ်ကျေးမှုနှင့်အားကစားရေး၊ ဆိုရှယ်လစ်ခေတ်မှာ ဆို အားကစားရေး မလုပ်ရပါ။ မြေးငှါ၊ ကြောက်ငှါ၊ ခုတင်ကောက် ခုတင်ကောက် အစုတင်ကောက်၊ မြင်းနဲ့တိုတက်လာပါပြီ။ အကူအညီပေးတဲ့သူတွေ၊ တောင်ယာပေးတဲ့သူ ဖြစ်လာပြီလေ။ အားကစားရေး တွင် ငြိမ့်ကျော်လဲ ဖြစ်လာပြီ။ ယဉ်ကျေးမှုမှာ တော့ ကိုယ်တိုင်လုပ်ဆောင် ကျောင်းလဲ ဖြစ်လာပြီ။ ကွီးသောခမာ်ကျေးရွာ၌ ရွာသူရွာသားအများစုမှာ ဗုဒ္ဓဘာသာကို လိုက်နာကြသည်။



၅။ လူထုပူးပေါင်းပါဝင်သော လူမှုဆန်းစစ်ခြင်း နှင့်အကဲဖြတ်ခြင်း လုပ်ငန်းစဉ် (PSA/PRA) အကျဉ်းချုပ်ဇယား

စဉ်	အသုံးပြုခဲ့သော PRA tools များ	ဦးတည်အုပ်စုများ	အစဉ်အစား		အဓိကတွေ့ရကျက်များ
			ကျား	မ	
၁	ကျေးရွာအရင်းအမြစ်ပြမြေပုံ (Social Map)	ရပ်မိရပ်ဖ/ကော်မတီဝင်များ၊ ကျေးရွာလူထုအားလုံး၊	၄	၅	အခြေခံအဆောက်အအုံများ၊ လမ်းပန်းဆက်သွယ်ရေးအခြေအနေ၊ လယ်ယာမြေများ၊ ကျေးရွာရှိသဘာဝအရင်းအမြစ်များ၊
၂	ရာသီခွင်ပြကွဲကွဲ (Seasonal Cleander)	ကော်မတီဝင်များ၊ အမျိုးသား/အမျိုးသမီး၊ ဆင်းရဲနွမ်းပါးသူများ၊	၂	၅	စိုက်ပျိုးရိတ်သိမ်းကာလ(တောင်ယာ၊ လယ်ယာ)၊ စီးပွားရေး၊ ဝင်ငွေရရှိမှု၊ ပွဲတော်ချိန်၊ ရာသီဥတု၊ ကုန်း၊ မာရေးဆိုင်ရာရေးရာရရှိမှု၊
၃	ဥစ္စာကြွယ်ဝမှုပြဇယား (Wealth Ranking)	ရမ်းသာ၊ အလယ်အလတ်၊ နွမ်းပါးစေသာအုပ်စုများ	၄	၅	ကျေးရွာလူမှုစီးပွားရေးအခြေအနေကိုခွဲခြားသတ်မှတ်နိုင်ရေးအတွက်အခြေခံစံနှုန်းများသတ်မှတ်မှုရန် လူထုအားလုံးသဘောတူသတ်မှတ်ခြင်း၊
၄	ကျား၊ မ ဟု အိမ်သုံးသင်္ဘော (Cob Web)	ကျေးရွာရှိအမျိုးသားနှင့်အမျိုးသမီး များ	၃	၆	အမျိုးသားနှင့်အမျိုးသမီးများတန်းတူအခွင့်အရေးရရှိမှုနှင့်မရရှိသည့်အကြောင်း အရင်းများကိုဖော်ထုတ်ဆွေးနွေးခြင်း၊
၅	အရင်းအမြစ်အသုံးချမှုပုံစံပြဇယား (Asset Mapping)	ကျေးရွာလူထုအားလုံး၊	၄	၅	ကျေးရွာရှိသဘာဝအရင်းအမြစ်များနှင့်လူမှုဆိုင်ရာအရင်း အမြစ်များအားမည်သို့ကအသုံးပြုပြီးမည်သို့ကထိန်းချုပ်ထားရှိခြင်း
၆	အဖွဲ့အစည်းချိတ်ဆက်မှုပြဇယား (Veen Diagram)	ကျေးရွာအုပ်ချုပ်ရေးအဖွဲ့၊ ကျေးရွာဖွံ့ဖြိုးရေးလုပ်ဆောင်နေသည့်အဖွဲ့၊ ကျေးရွာလူထု	၃	၆	ကျေးရွာအတွင်းရှိအဖွဲ့အစည်းများနှင့်မည်သို့သော လုပ်ငန်းများအတွက်မည်သည့်အဖွဲ့များနှင့်ချိတ်ဆက်လုပ်ကိုင်ဆောင်ရွက်မှုရှိခြင်း။
၇	ကျေးရွာအခြေခံအချက်အလက် (PC 1)	အမျိုးသား၊ အမျိုးသမီးနှင့်ကျေးရွာလူထုအားလုံး	၃	၄	အိမ်ခြေလူဦးရေ၊ လူမျိုး၊ ဘာသာစကား၊ ကျေးရွာ အခြေခံအချက်အလက်များဖော်ထုတ်ခြင်း။
၈	အခက်အခဲများ၊ မျှော်မှန်းချက်များ၊ ကျေးရွာဖွံ့ဖြိုးရေးဦးစားပေးလုပ်ငန်းများဖော်ထုတ်ခြင်း (PC 3)	အမျိုးသား၊ အမျိုးသမီးနှင့်ကျေးရွာလူထုအားလုံး	၇	၁၃	ကျေးရွာတွင်းရင်ဆိုင်နေရသော အခက်အခဲများ၊ ကျေးရွာလူထု၏ မျှော်မှန်းချက်များ၊ ကျေးရွာဖွံ့ဖြိုးရေးအတွက်ဦးစားပေးလုပ်ငန်းများဖော်ထုတ်နိုင်ရန်။



လူမှုရေးအဖွဲ့အစည်းအဖြစ်ပြုမူခြင်း

အဖွဲ့အစည်းအဖွဲ့အစည်းအဖွဲ့အစည်း

ကျေးဇူးပြုပေးအပ်ခြင်း  
ကျန်းမာရေး - ၁၈.၆.၂၀၁၈

- လက်ထောက်အဖွဲ့အစည်း၊ ကျန်းမာရေးအဖွဲ့အစည်း၊ ကျန်းမာရေးအဖွဲ့အစည်း
- ကျန်းမာရေးအဖွဲ့အစည်း၊ ကျန်းမာရေးအဖွဲ့အစည်း၊ ကျန်းမာရေးအဖွဲ့အစည်း
- ကျန်းမာရေးအဖွဲ့အစည်း၊ ကျန်းမာရေးအဖွဲ့အစည်း၊ ကျန်းမာရေးအဖွဲ့အစည်း
- ကျန်းမာရေးအဖွဲ့အစည်း၊ ကျန်းမာရေးအဖွဲ့အစည်း၊ ကျန်းမာရေးအဖွဲ့အစည်း
- ကျန်းမာရေးအဖွဲ့အစည်း၊ ကျန်းမာရေးအဖွဲ့အစည်း၊ ကျန်းမာရေးအဖွဲ့အစည်း

# ၆.၂ ရာသီခွင်ပြပြက္ခဒိန်(Seasonal Calendar)

ကျေးရွာ = ကွိုၤကောၤခမံၤ

ရာသီခွင်ပြပြက္ခဒိန်

ပိဝ်င်သူ = ၇၃+၂+၂+၅

	မာ်ခါ	ကွၢ်ခါ	န့ၣ်	ဒါခါ	ဒါခါ	မာ်ခါ	မာ်ခါ	မာ်ခါ	မာ်ခါ	မာ်ခါ	မာ်ခါ	မာ်ခါ
ကုသီဇာ												
လမံၤယာ	—	—	—	—	—	—	—	—	—	—	—	—
မာ်လမံၤ												
ဝင်ၣ်	$\frac{၆}{၆}$	$\frac{၆}{၆}$	$\frac{၆}{၆}$	$\frac{၆}{၆}$	$\frac{၆}{၆}$	$\frac{၆}{၆}$	$\frac{၆}{၆}$	$\frac{၆}{၆}$	$\frac{၆}{၆}$	$\frac{၆}{၆}$	$\frac{၆}{၆}$	$\frac{၆}{၆}$

ကုသိန္ဒရ်ပြုဆွေးနွေးခြင်းနှင့် ဆန်းစစ်ခြင်း

ကျေးရွာ = ကွီးဆာဝယ်

ဇူလိုင်လ 18.6.2018

- ကွီးဆာဝယ်ကျေးရွာ၏ ကုသိန္ဒရ်တူဖွဲ့မှုအစွဲများ၊ အတင်း၊ ပျံ၊ ဝါ သည်၊ လယ်ယာများကို ကဆုန်လတွင် ချိတ်ပျိပ်၊ ဣဇြီး၊ သီးတန်းကျတ်၊ တာဆောင်းများ၊ လက်ကိုင်စိစိမ်း၊ ဣသည့်၊
- နွေရာသီတွင် အားလပ်ချိန်များ ဣဇြီး၊ မိုးကုသိန္ဒရ်အားလပ်ချိန် နည်းသည်။
- ဝစ်ဇွေကုသိန္ဒရ် ဣဇြီး၊ ထွက်ပြေစေ့ များအဖို့ ကိုက်ညီပါ။

၆.၃ ဥစ္စာနေကြွယ်ဝမှုပြယေား (Wealth Ranking)

ဥစ္စာနေကြွယ်ဝမှု ပြယေား

ကျေးရွာအမည် ကြီးကောသပ် ခုက်စွဲ - ၁၈/၆/၂၀၁၈

ပိတ်သည့် ရက် (၂၀၁၈)

အဆင့်	သတ်မှတ်ချက်	အိမ်ထောင်စု အရေအတွက်	ရာခိုင်နှုန်း (%)
ပြေလည်သော အုပ်စု	လယ်(၆)ဧက + ခွား(၄)ဧက ၆   အုပ်စု၊ ခိုအိမ်၊ ဆိုင်ကယ် + ယူနိုက်	၄	၁၉%
အလယ်ပတ်အုပ်စု	သစ် ၁၈၊ ခိုအိမ် (၆၀၀) + ဝန် + အိမ်	၁၆	၇၆%
မပြေလည်သော အုပ်စု	ကံ ခိုအိမ်	၁	၄%
စုစုပေါင်း		၂၁	၁၀၀%

ဥက္ကဋ္ဌအဖြစ်နှင့်အမျိုးမျိုးဆောင်ရွက်ခြင်း

ကျေးဇူး - ကိုးကားရမည်

၇၈၅၂.၁၈.၆.၂၀၀၈

- ကိုးကားရမည်ကျေးဇူးပြုဥက္ကဋ္ဌအဖြစ်နှင့်အမျိုးမျိုးဆောင်ရွက်ခြင်းကို သတ်မှတ်ရာတွင် ပြောဆိုလာသောအခါ၊ အလယ်အလတ်အခါ၊ မပြောဆိုသောအခါဟူ၍ သုံးအုပ်ခွဲခြားပြီး ဥက္ကဋ္ဌအဖြစ်နှင့်အမျိုးမျိုးဆောင်ရွက်ခြင်းကို ခွဲခြားသုံးသပ်ပါသည်။ ကျေးဇူးပြုရာတွင် ပြောဆိုလာသောအခါမှာ (၄) ခုသာရှိပြီး ပိုင်ဆိုင်မှုအဖြစ်ပြန်လေ့လာမှုများမှာ လယ်၊ ငါး၊ နွား၊ ငွေ၊ ကောက်၊ ညှပ်၊ ခဲ၊ အိမ်၊ ဆိုင်ကယ်၊ ဖုန်း စသည်တို့ ပိုင်ဆိုင်ကြသည်။ မပြောဆိုသောအခါမှာ (၁) ခုသာရှိပြီး တံ၊ အိမ်၊ နှံ၊ ဆိုင်ကြသည်။ အလယ်အလတ်အခါမှာ (၁) ခုသာရှိပြီး အိမ်၊ ကောက်၊ နွား၊ ခဲ၊ ဆိုင်ကယ်၊ ကော်အိမ် စသည်တို့ ပိုင်ဆိုင်ကြသည်။

၆.၄ ကျားမပင့်ကူအိမ်သုံးသပ်ခြင်း (Cob Web)

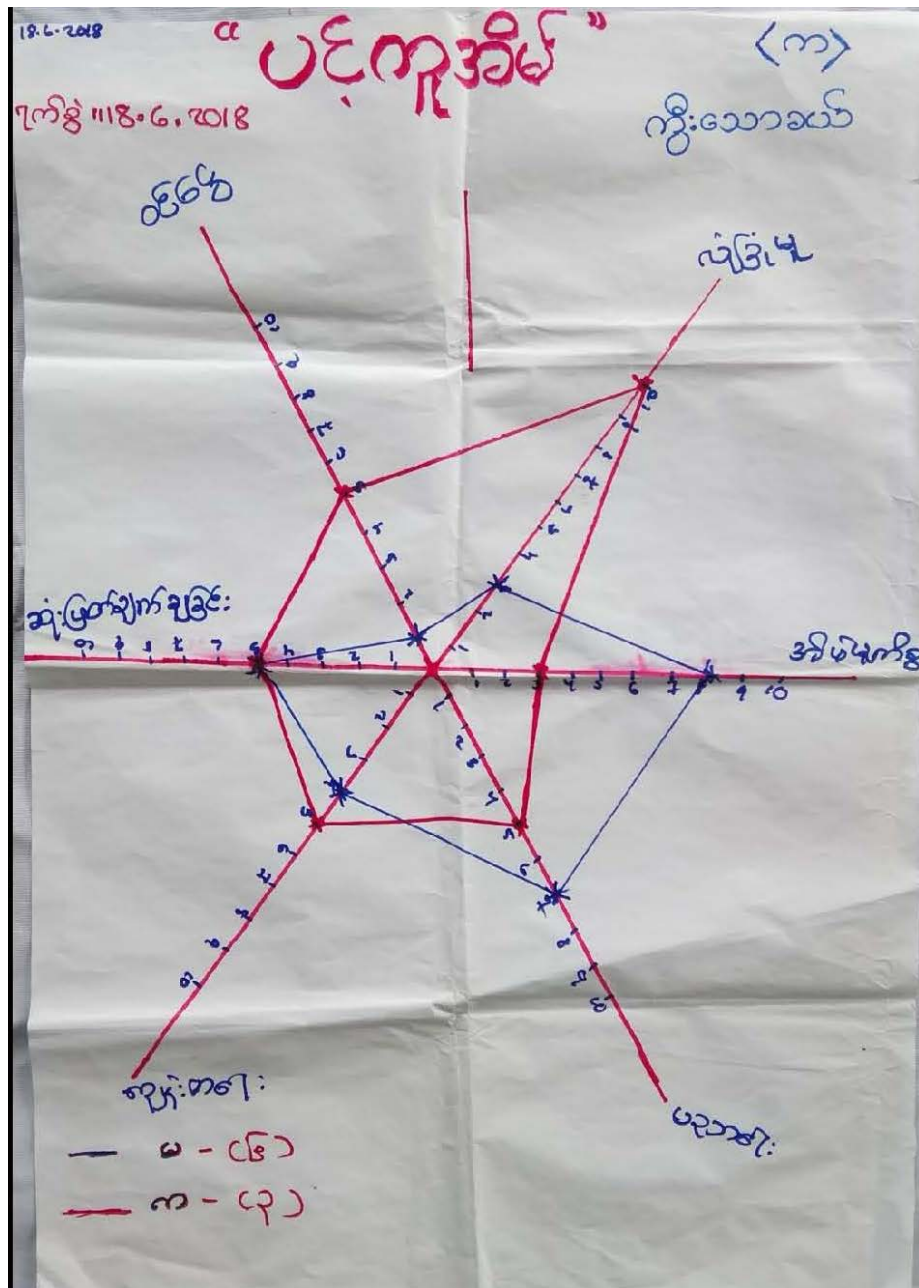



ပင် ကုဒ်အိမ်ဆွေးနွေးခြင်းနှင့် ဆန်းစစ်ခြင်း

ကျေးဇူး - ကြီးစားစာပေ

၇၈၅၂-၁၈-၆-၂၀၁၈

- ဝမ်းနည်း ပျက်စီးမှု၊ ကျန်းမာရေး ပိုင်းများတွင် အမျိုးသမီးများ ထက် အမျိုးသားများ သာလွန်ကြသည်။ ဝမ်းနည်းမှုများ ဖြစ်ပွားလာကြောင်းနှင့် များ အလုပ်တိုင်းတွင် လုပ်ကိုင်ခိုင်ခံ့စွာ ကြောင့် ဖြစ်သည်။ အိမ်ထောင်စုနှင့် ပညာရေး များ အမျိုးသမီးများ သာလွန်ကြသည်။ ပညာသင်ကြားရာတွင် အမျိုးသမီးများ မိမိတို့၏ အားဖြင့်၊ အချိန်ပေးနိုင်ခြင်းတို့ကြောင့် သာလွန်ကြသည်။ ဆုံးဖြတ်ချက်ချရာတွင် အမျိုးသားနှင့် အမျိုးသမီးအတူတူ ဆုံးဖြတ်ကြသည်။

၆.၅ အရင်းအမြစ်အသုံးချမှုပုံစံပြယေား (Asset Mapping)





အရင်းအမြစ်ထိန်းချုပ်မှုနှင့် ပုံစံပြုစာတမ်း

ကျေးဇူးပြု၍ ကြီးကြပ်ရေးမှူး  
၇ ဇူလိုင် ၂၀၁၈ ခုနှစ်

ဆွေးနွေးခြင်းနှင့် ဆန်းစစ်ခြင်း

- ကျေးဇူးပြု၍ အရင်းအမြစ်များမှာ လမ်း၊ ခေတီ၊ လယ်၊  
စာသစ်ကျွန်း၊ ကျေးဇူး၊ ဆိုင်ကလပ်များ ဖြစ်ကြသည်။  
၄၆ အရင်းအမြစ်များနှင့် စပ်လျဉ်း၍ အသုံးပြုမှု စာရွက်တွင်  
အမျိုးအစားနှင့် အမျိုးအစားအရင်းအမြစ် အသုံးပြုမှုကြည့်ရှု  
ဆိုင်ကလပ်ကလေးများသာ အမျိုးအစားများ ထိန်းချုပ်ကြပြီး  
ကျေးဇူးအရင်းအမြစ်များကို အတူတူထိန်းချုပ်ကြသည်။

ကြီးကြပ်ရေးမှူး

၆.၆ အဖွဲ့အစည်းချိတ်ဆက်မှုပြဇယား (Venn Diagram)



အဖွဲ့အစည်း: ချိုက်ဆက်မှု

ပြာတွင်း အဖွဲ့

- ကျွန်းကျွန်း
- ကျွန်းကျွန်း
- ကျွန်းကျွန်း
- ကျွန်းကျွန်း
- ကျွန်းကျွန်း

ပြင်ပ အဖွဲ့

- ကျွန်းကျွန်း
- ကျွန်းကျွန်း
- ကျွန်းကျွန်း

ကျွန်းကျွန်းကျွန်း

ကျွန်းကျွန်း (၆) က (၃)

အဖွဲ့အစည်း ချိတ်ဆက်မှုပြုစာတမ်း

အဖွဲ့အစည်း ဖွဲ့စည်းခြင်း

ကျေးရွာ = ကိုးစာတစ်  
၇ ဇူလိုင် ၂၀၁၈

- ကိုးစာတစ်ကျေးရွာအဖွဲ့အစည်း ဖွဲ့စည်းခြင်း ဖြစ်ပေါ်ခဲ့ပြီး အဖွဲ့အစည်းများမှာ

(၁) ကျေးရွာအဖွဲ့၊ (၂) အဖွဲ့အစည်းအဖွဲ့၊ (၃) ဂေါ်ပက၊ (၄) ၇ ပိ

မိ ၇ ပိ၊ (၅) ကျေးရွာအဖွဲ့အစည်း၊ (၆) ကျေးရွာအဖွဲ့အစည်းအဖွဲ့အဖွဲ့

စတာ အဖွဲ့အစည်းများ ဖြစ်ပေါ်ခဲ့ပြီး ဖြစ်ပေါ်ခဲ့ပြီး အဖွဲ့အစည်းများမှာ

save the children၊ Andra၊ Knucl၊ NLA) စတာအဖွဲ့

အဖွဲ့အစည်းများ ဖြစ်ပေါ်ခဲ့ပြီး ကျေးရွာအဖွဲ့အစည်းများကို တစ်

ဖက်တစ်ဖက်တည်း ထောက်ပံ့ပေး ဖြစ်ပေါ်ခဲ့ပြီး အဖွဲ့အစည်းများမှာ

အဖွဲ့အစည်း

၇။ ကော်မတီဝင်များရွေးချယ်ခြင်းနှင့် ကျေးရွာဖွံ့ဖြိုးမှုအစီအစဉ်ဆောင်ရွက်မှုမှတ်တမ်း

ဦးသဲအယ် ကျေးရွာကော်မတီဝင်များစာရင်း

စဉ်	အမည်		ကျား/မ	ရာထူး/တာဝန်
၁။	ဦးမြတ်စိန်		✓	ကျေးရွာဓာတ်နာရီထမ်း
၂။	ဦး ဖါးလှသာအု		✓	ကျေးရွာစီမံအောင်ပညာဌာန
၃။	ဦးနော်မု		✓	ကျေးရွာစီမံအောင်ပညာဌာန
၄။	ဦးအောင်စိန်	၄၇၇၃၃၇၈၉၂	✓	ဝယ်ယူရေးဆောင်ရွက်မှု
၅။	ဦးမြတ်စိန်		✓	ဝယ်ယူရေးဆောင်ရွက်မှု
၆။	ဦးအောင်စိန်		✓	လုပ်/ပတ်စီဒ်၊ ဝိဒီယိုရေး
၇။	ဦးအောင်စိန်		✓	လုပ်/ပတ်စီဒ်၊ ဝိဒီယိုရေး
၈။	ဦးအောင်စိန်		✓	ကျေးရွာအဖွဲ့အစည်း
၉။	ဦးအောင်စိန်		✓	အောင်/ကြည့်ကြီးကြပ်ရေး
၁၀။	ဦးအောင်စိန်		✓	အောင်/ကြည့်ကြီးကြပ်ရေး
၁၁။	ဦးအောင်စိန်		✓	ဝေပျံ့အကြံပြုရေးအဖွဲ့ဝင်
၁၂။	ဦးအောင်စိန်		✓	ဝေပျံ့အကြံပြုရေးအဖွဲ့ဝင်



# ၈။ ကျေးရွာအခြေခံအချက်အလက်များ-၈၁

ပုံစံ - ၈ - ၁ ကျေးရွာအခြေခံအချက်အလက်များ (Form PC 1)

လယ်ဧွန်ရွက် ကျေးရွာတစ်ရွာသို့ ပထမဆုံးမိတ်ဆက်ခရီးသွားရောက်သောအခါ လူထုစည်းရုံးရေးမှူးသည် ကျေးရွာခေါင်းဆောင်များအားကျေးရွာအချက်အလက်များကိုမေတ္တာရပ်ခံ၍ တောင်းခံရသည်။ ဤအချက်အ လက်များကိုမိမိတို့ကိစ္စအတွက် အထောက်အကူပြုပေးရမည်။ စီမံကိန်းမိတ်ဆက်အစည်းဝေးတွင် လူထုစည်းရုံးရေးမှူးသည် ဤအချက်အလက်များအား စစ်ဆေးပြီး မှန်ကန်အောင်ပြုလုပ်ရမည်။ ပြီးနောက်တွင် လူထုစည်းရုံးရေးမှူးမှ သတင်းအချက်အလက်ထဲသို့ Tablets မှ တစ်ဆင့် ပြည့်သွင်းရမည်။			
ကျေးရွာခေါင်းဆောင် အမည် ဦးဇော်ဇော်	ကျေးရွာခေါင်းဆောင်၏ ရန်နံပါတ် ၀၄၈၄၈၄၇၆၃၄	လူထုစည်းရုံးရေးမှူး၏အမည် ဦးကျော်စွာ	
ပြည်နယ်တိုင်းဒေသကြီး ကရင်	မြို့နယ် ညိုပင်	ကျေးရွာအုပ်စု မိုးပိုင်း	ကျေးရွာ ဦးကျော်စွာ

က၊ လူဦးရေ

လူမျိုးစု	အိမ်ထောင်စုအရေအတွက်	ကိုးကွယ်သည့်ဘာသာ	အိမ်ထောင်စုအရေအတွက်
လူမျိုးစု (၁) မြန်မာ	၃၄	ဘာသာ(၁) မြန်မာ	၃၄
လူမျိုးစု (၂) .....		ဘာသာ(၂) .....	
လူမျိုးစု (၃) .....		ဘာသာ(၃) .....	
လူမျိုးစုစရာ .....	...	ဘာသာစရာ .....	
အခြား			
	အရေအတွက်		
ပညာရေးအဆင့်များ	၃		
သက်ကြီးရွယ်အိုများ (၆၅ နှစ် နှင့် အထက်)	၁၃		
စစ်ဘေးရှောင်			

	အမျိုးသား(အရေအတွက်)	အမျိုးသမီး(အရေအတွက်)	စုစုပေါင်းအရေအတွက်
လူဦးရေ	54	71	125
လူမျိုးစု (၁)-----			
လူမျိုးစု (၂)-----			
လူမျိုးစု (၃)-----			
အခြား			
အိမ်ထောင်ဦးစီး	26	8	28

(ခ)အခြေခံအောက်အဖွဲ့ အသုံးအဆောင်များ -

စာသင်ကျောင်း	အမှတ် ခြံမပါ	ကျန်းမာရေး	အမှတ်ပြ ခင်းပါ	သာသာလျော့ဆောက် အဖွဲ့များ	အမှတ် ခြံမပါ
အထက်တန်းကျောင်း	<input type="checkbox"/>	စေးရုံ	<input type="checkbox"/>	ခေတ်	<input checked="" type="checkbox"/>
အလယ်တန်းကျောင်း	<input type="checkbox"/>	ကျန်းမာရေးဌာန	<input type="checkbox"/>	ဆုန်ကြီးကျောင်း	<input checked="" type="checkbox"/>
မူလတန်းကျောင်း	<input type="checkbox"/>	ကျန်းမာရေးဌာနခွဲ	<input type="checkbox"/>	ပိန္နဲသုဇာကျောင်း	<input type="checkbox"/>
ပုဂံကျောင်း	<input type="checkbox"/>	စေးပေးခန်း	<input type="checkbox"/>	ရေပိယာန်ကျောင်း	<input type="checkbox"/>
အခြား	<input checked="" type="checkbox"/>	အခြား	<input type="checkbox"/>	ခေတ်	<input type="checkbox"/>
				အခြား	<input type="checkbox"/>
မှတ်ချက်		မှတ်ချက်		မှတ်ချက်	

(ဂ) ကျွမ်းကျင်သူများမှတ်တမ်း (ကျေးရွာတွင်နေထိုင်သော သို့မဟုတ် တခြားရွာမှလာရောက်သောကျွမ်းကျင်သူများ)

(ခ) စာသင်ကျောင်း			(၂) ကျန်းမာရေး			(၃) လက်မှုပညာရှင်		
	ရွာတွင်နေထိုင်သူ	အခြားရွာမှလာသူ		ရွာတွင်နေထိုင်သူ	အခြားရွာမှလာသူ		ရွာတွင်နေထိုင်သူ	အခြားရွာမှလာသူ
မှလတန်းပြဆရာ/မ	<input type="checkbox"/>	<input type="checkbox"/>	ဆရာဝန်	<input type="checkbox"/>	<input type="checkbox"/>	လက်သမား	<input type="checkbox"/>	<input checked="" type="checkbox"/>
အထက်တန်းပြဆရာ/မ	<input type="checkbox"/>	<input type="checkbox"/>	လက်သမားကျန်းမာရေးမှူး	<input type="checkbox"/>	<input type="checkbox"/>	ပန်းရံ	<input type="checkbox"/>	<input type="checkbox"/>
အလယ်တန်းပြဆရာ/မ	<input type="checkbox"/>	<input type="checkbox"/>	အမျိုးသမီးကျန်းမာရေးဆရာမ	<input type="checkbox"/>	<input type="checkbox"/>	လှုပ်စက်ကျွမ်းကျင်သမား	<input type="checkbox"/>	<input type="checkbox"/>
မူကြံ့ဆရာ/မ	<input type="checkbox"/>	<input type="checkbox"/>	သားဖွားဆရာမ	<input type="checkbox"/>	<input type="checkbox"/>	ရေပိုက်သူ	<input type="checkbox"/>	<input type="checkbox"/>
အခြား	<input checked="" type="checkbox"/>	<input type="checkbox"/>	မြည်သူကျန်းမာရေးလုပ်သား	<input checked="" type="checkbox"/>	<input type="checkbox"/>	ကော်ပြင်ဆရာ	<input type="checkbox"/>	<input type="checkbox"/>
မှတ်စုကတ်			မှတ်စုကတ်			မှတ်စုကတ်		

(ဃ) ကျေးရွာသို့ ရောက်ရှိနိုင်သည့်လမ်းအခြေအနေ / ကျေးရွာတစ်ရွာသည် ၎င်း၏ကျေးရွာအုပ်စုနှင့် ဆက်သွယ်ထားသောလမ်းအခြေအနေ (အောက်ပါတို့ကို ဝိုင်းပါ)

ကျောက်ကြမ်းလမ်း: ကတ္တရာလမ်း: ကွန်ကရစ်လမ်း: မော်တော်ဆိုင်ကယ်လမ်း  
 ကျောက်ခင်းလမ်း: ရေမြောင်းလမ်း: လူသွားလမ်း: အခြား \_\_\_\_\_

(င) ကျေးရွာဖွံ့ဖြိုးမှုစီမံချက်

(၁) လူထုဗဟိုပြုစီမံကိန်းပထဝီပုံ ဤကျေးရွာတွင်ကျေးရွာဖွံ့ဖြိုးမှုစီမံချက်ရှိခဲ့ပါသလား? ဝိုင်းပါ  
 ဝိုင်းပါသည်/မရှိပါ/မသိပါ

(၂) ရှိခဲ့ပါလျှင် ဤစီမံချက်ကို မည်သည့် ခုနှစ်တွင်ပြင်ဆင်ခဲ့ပါသနည်း? ၂၀၁၂  
 ခုနှစ်/မသိပါ

(၃) ဤစီမံချက်ကို ဖြည့်ဆည်းပေးအပ်ခဲ့ပါသလား? မြဲခဲ့ပါသည်/မမြဲခဲ့ပါ  
 မြဲခဲ့ပါသည်/မမြဲခဲ့ပါ/မသိပါ



# ၉။ စီမံကိန်းစက်ဝန်းအချိန်ဇယား- ၈၂

ပုံစံ - ၈ - ၂ - စီမံကိန်းစက်ဝန်းအချိန်ဇယား (PC 2)

လမ်းညွှန်ချက်၊ သက်ဆိုင်ရာလုပ်ငန်းစဉ်များ/လက်ထောက်နည်းပညာများမှ စီမံကိန်းစက်ဝန်းအချိန်ဇယားကို ဖြည့်သွင်းရမည်။

စီမံကိန်းစက်ဝန်းအချိန်ဇယား (၂၀၂၄) + စီမံကိန်းစက်ဝန်း (၂၀၂၄)

စီမံကိန်းစက်ဝန်းအချိန်ဇယား (၂၀၂၄) + စီမံကိန်းစက်ဝန်း (၂၀၂၄)

စီမံကိန်းစက်ဝန်းအချိန်ဇယား (၂၀၂၄) + စီမံကိန်းစက်ဝန်း (၂၀၂၄)

စီမံကိန်းစက်ဝန်းအချိန်ဇယား (၂၀၂၄) + စီမံကိန်းစက်ဝန်း (၂၀၂၄)

စီမံကိန်းစက်ဝန်းအချိန်ဇယား	စီမံကိန်းစက်ဝန်းအချိန်ဇယား		စီမံကိန်းစက်ဝန်းအချိန်ဇယား					စီမံကိန်းစက်ဝန်းအချိန်ဇယား	စီမံကိန်းစက်ဝန်းအချိန်ဇယား
	စီမံကိန်းစက်ဝန်းအချိန်ဇယား	စီမံကိန်းစက်ဝန်းအချိန်ဇယား	စီမံကိန်းစက်ဝန်းအချိန်ဇယား	စီမံကိန်းစက်ဝန်းအချိန်ဇယား	စီမံကိန်းစက်ဝန်းအချိန်ဇယား	စီမံကိန်းစက်ဝန်းအချိန်ဇယား	စီမံကိန်းစက်ဝန်းအချိန်ဇယား		
၁။ ကျေးရွာစီမံကိန်း မိတ်ဆက်အစည်းအဝေး	၂၀၂၄.၀၂.၀၅	၂၀၂၄.၀၂.၀၅	၂၀	၇၀	၇၄	၇၄	၇၄	၇၄	၇၄%
၂။ ကျေးရွာစီမံကိန်းစီမံကိန်းစက်ဝန်းအချိန်ဇယား	၂၀၂၄.၀၂.၀၅	၂၀၂၄.၀၂.၀၅	၂၀	၇၀	၇၄	၇၄	၇၄	၇၄	၇၄%
၃။ ကျေးရွာအုပ်စု လုပ်ငန်းစဉ်ချိတ်ချက်ချာညွှန်အစည်းအဝေး									
၄။ မြို့နယ်အဆင့် စီမံကိန်းစက်ဝန်းအချိန်ဇယား နှင့် အကောင်အထည်ဖော်ရေးစက်ဝန်းစီမံကိန်း သုံးသပ်မှုအစည်းအဝေး									
၅။ မြို့နယ် စီမံကိန်းစက်ဝန်းအချိန်ဇယား နှင့် အကောင်အထည်ဖော်ရေး စက်ဝန်းစီမံကိန်းအချိန်ဇယား									
၆။ စီမံကိန်းစက်ဝန်းအချိန်ဇယားအစည်းအဝေး									
၇။ စီမံကိန်းစက်ဝန်းအချိန်ဇယားအစည်းအဝေး									

၁၀။ ကျေးရွာဖွံ့ဖြိုးရေးဦးစားပေးအစီအစဉ်-စဉ်

ပုံစံ - စ-၃ ကျေးရွာဖွံ့ဖြိုးရေး ဦးစားပေးအစီအစဉ် (Form PC 3)

လယ်ဥယျာဉ်ရွက်	အဆင့်(၃)ကျေးရွာပျော်ပန်းချက်အစည်းအဝေးပြီးဆုံးသောအခါ	ကျေးရွာစီမံကိန်း
အထောက်အကူပြု ကော်ပီပတ်သည် လူထုစည်းရုံးရေးမှူးအကူအညီဖြင့် ဤပုံစံကိုပြည့်စုံအောင် ဖြည့်သွင်းရမည်။		
လူထုစည်းရုံးရေးမှူး/ဝန်ထမ်း အမည်		ခေါ်ပေးအမည်
နံပါတ်	စက်ဝန်းအား အမှတ်ပြစ်ပါ (✓) ဝ စက်ဝန်း(၁)၊ ဝ စက်ဝန်း(၂)၊ စက်ဝန်း(၃)၊ စက်ဝန်း(၄)	
16. 6. 2020		
ပြည်နယ်/တိုင်း	မြို့နယ်	ကျေးရွာအုပ်စု
ကရင်	လွိုင်လွင်	မြင်းရိုး
		ကျေးရွာ
		ကျီးသောခက်

က။ အခက်အခဲအတားအဆီးများအားဆွေးနွေးခြင်း -  
 ယခုလက်ရှိအခြေအနေတွင်ဤကျေးရွာဖွံ့ဖြိုးတိုးတက်ရေးအတွက်အဓိကအခက်အခဲအတားအဆီးများသည်  
 မည်သည်များဖြစ်ပါသနည်း။ (အမျိုးသား/သမီး အနည်းဆုံးအခက်အခဲ ၅ ခုစီဖော်ပြပါ)

ဘုပ်စဉ်၊ ဝေဖွဲ့ပန်းပုများမှ တင်ပြသောအခက်အခဲအတားအဆီးများ	
၁. မြေကွဲစွဲနှင့် ရေရှားပါးသောကြောင့် အောက်ဆုံးရေ မလုံလောက်ပါ။	<input type="checkbox"/> ကျား ဝပ <input checked="" type="checkbox"/> ကျား+ပ
၂. မိုးရာသီတွင် ကျောင်း ဖွားသောလမ်း မှာ မြန်စွာ အသွင် ကောင်းပျား အတွက် အခက်အခဲရှိ။	<input type="checkbox"/> ကျား ဝပ <input checked="" type="checkbox"/> ကျား+ပ
၃. ရွာတွင်းလမ်း မင်းစိုက်စွဲပျက်စီးခြင်း ဖွားဟုတ် အခက်အခဲရှိ။	<input type="checkbox"/> ကျား ဝပ <input checked="" type="checkbox"/> ကျား+ပ
၄. ...	<input type="checkbox"/> ကျား ဝပ <input checked="" type="checkbox"/> ကျား+ပ
၅. ...	<input type="checkbox"/> ကျား ဝပ <input checked="" type="checkbox"/> ကျား+ပ

ခ။ ပျော်ပန်းခြင်း- နောင်လအပည့် ( ၅ )နှစ် အတွင်း ကျေးရွာဖွံ့ဖြိုးရေး ပျော်ပန်းလျာထားချက်များအား တင်ပြပါ။

ဘုပ်စဉ်၊ ဝေဖွဲ့ပန်းပုများမှ တင်ပြသောအခက်အခဲအတားအဆီးများ	
၁. အောက်ဆုံးရေ မလုံလောက်စွာ ရရှိလာခြင်း	<input type="checkbox"/> ကျား ဝပ <input checked="" type="checkbox"/> ကျား+ပ
၂. ကောင်းပျား ကျောင်းဆို့ အဆင်ပြေစွာ ဖွားလာခြင်း	<input type="checkbox"/> ကျား ဝပ <input checked="" type="checkbox"/> ကျား+ပ
၃. ကျေးရွာ လူထု အဆင်ပြေစွာ အခက်အခဲရှိခြင်း	<input type="checkbox"/> ကျား ဝပ <input checked="" type="checkbox"/> ကျား+ပ
...	<input type="checkbox"/> ကျား ဝပ <input checked="" type="checkbox"/> ကျား+ပ
...	<input type="checkbox"/> ကျား ဝပ <input checked="" type="checkbox"/> ကျား+ပ

၈။ လူထုစီမံကိန်း၏ လာမည့် (၄) နှစ်အတွက် အကျုံးဝင်သော ဦးစားပေး ဖွံ့ဖြိုးတိုးတက်မှု လုပ်ငန်း အစီအစဉ်များအားဖော်ပြပါ။

ဦးစားပေး အဆင့် သတ်မှတ်ချက်	ကျေးရွာအတွက် ဦးစားပေး ဖွံ့ဖြိုးတိုးတက်မှု လုပ်ငန်းစဉ်များ	အဆိုပြုသူ (အမျိုးသားများ/ အမျိုးသမီးများ/ အမျိုးသား + အမျိုးသမီး)	အခန်းကဏ္ဍ	ခန့်မှန်း ကုန်ကျစရိတ်	အကျိုးပေးစွမ်းရည် ဝန်းပန်းခြံ အစေ့အတွက်		
					ကျား	မ	ပေါင်း
၁	ကျွန်းဒေသ ဝါးစိုက်ရေး (၁၅၀၀' x ၅' ) ကပ်စိုက်ရေး (၆၄' x ၁၀၀၀')	မ + မ	ပစ္စည်းကဏ္ဍ	၅၂၀၀၀၀၀	၅၄	၇၁	၁၂၅
၂	ကျွန်းဒေသ ဝါးစိုက်ရေး (၁၅၀၀' x ၅' ) ကပ်စိုက်ရေး (၆၄' x ၁၀၀၀')	မ + မ	ပစ္စည်းကဏ္ဍ	၅၂၀၀၀၀၀	၅၄	၇၁	၁၂၅
၃	ကျွန်းဒေသ ဝါးစိုက်ရေး (၁၅၀၀' x ၅' ) ကပ်စိုက်ရေး (၆၄' x ၁၀၀၀')	မ + မ	ပစ္စည်းကဏ္ဍ	၅၂၀၀၀၀၀	၅၄	၇၁	၁၂၅
၄							
၅							
၆							

၉။ လူထုစီမံကိန်း၏ လာမည့် (၄) နှစ်အတွက် အကျုံးဝင်သော ဦးစားပေး ဖွံ့ဖြိုးတိုးတက်မှု လုပ်ငန်း အစီအစဉ်များအားဖော်ပြပါ။

အဆင့်	ကျေးရွာအတွက် ဦးစားပေး ဖွံ့ဖြိုးတိုးတက်မှု လုပ်ငန်းစဉ်များ	အဆိုပြုသူ (အမျိုးသားများ/ အမျိုးသမီးများ/ အမျိုးသား + အမျိုးသမီး)	အခန်းကဏ္ဍ
၁	ကျွန်းဒေသ ဝါးစိုက်ရေး (၁၅၀၀' x ၅' ) ကပ်စိုက်ရေး (၆၄' x ၁၀၀၀')	မ	ပစ္စည်းကဏ္ဍ
၂	ကျွန်းဒေသ ဝါးစိုက်ရေး (၁၅၀၀' x ၅' ) ကပ်စိုက်ရေး (၆၄' x ၁၀၀၀')	မ	ပစ္စည်းကဏ္ဍ
၃			
၄			
၅			

၁၀။ ဝမ်းခံအောင်၊ ကျေးရွာစီမံကိန်းအထောက်အကူပြုကော်မတီမှအတည်ပြုသည်။

အမည် ဦးစား ကုလား လက်မှတ် [Signature] ဝန်.ရုံ ၁၇. ၆. ၂၀၂၁

ကျေးရွာဖွံ့ဖြိုးရေးဦးစားပေးအစီအစဉ်-စဉ်(တတိယနှစ်စက်ဝန်း)

ကျေးရွာဖွံ့ဖြိုးရေးဦးစားပေးအစီအစဉ်-စဉ်(ဒုတိယနှစ်စက်ဝန်း)

ကျေးရွာဖွံ့ဖြိုးရေးဦးစားပေးအစီအစဉ်-စဉ်(ပထမနှစ်စက်ဝန်း)

၁၁။ အစည်းအဝေးမှတ်တမ်းများ

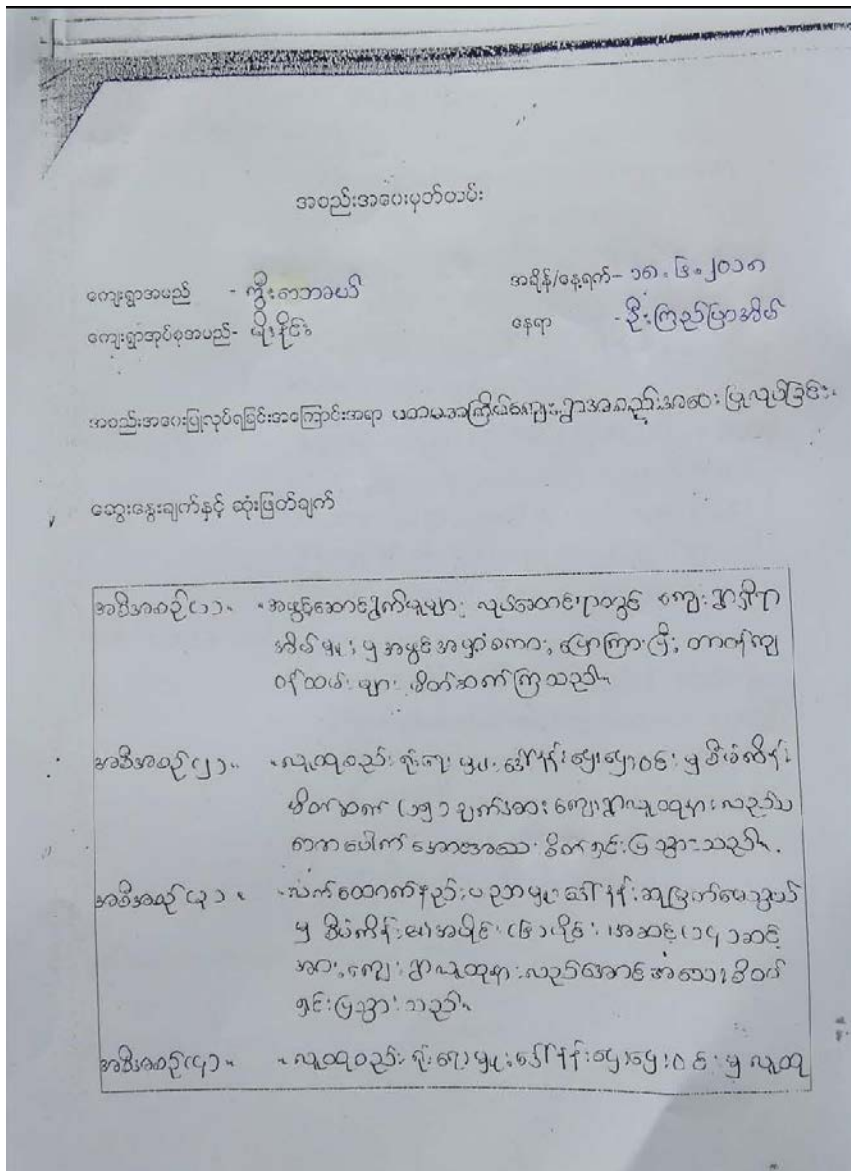







ထိုအခါက ဂျာနယ်လစ်များကို ဦးစားပေးခြင်း ချုပ်ငြိမ်းရေး ဥ  
 သ၊ သားများ ဖမ်းဆီးမှုများကို ပေါ်ထွက်စေရန် (၄.၃.၂၀၁၁) မှစ၍  
 ဖြစ်ပေါ်ခဲ့ပြီး ဥပဒေရေးရာ ဥပဒေရေးရာကို မရေ့ထွက်စေရာ ဦးစား  
 ပေး လုပ်ငန်းများကို ခြိမ်းခြောက်ခဲ့ပါသည်။

အစီအစဉ်(၃၁)။ "လက်ထောက်သည် ပညာဗျူးပေါ်၌ ဆဲဖြတ်မှု  
 ဘွဲ့ပေးရာ သဘာဝပတ်ဝန်းကျင်ဆိုင်ရာ အကဲအတွယ်  
 များ၊ လူမှုရေး၊ အကဲအတွယ်များ၊ ဓားဖိုးဒုက္ခ  
 ရမှုများ၊ ဖြစ်ရပ်များ၊ ဖြစ်ရပ်များ၊ ဖြစ်ရပ်များ၊ ဥပဒေရေးရာ  
 ကို ပိုမိုကောင်းမွန်စေရန် ရှင်းလင်းအေးအေး၊ နှစ်ခဲပါ  
 သည် - ဆေးကုန်၊ ရောဂါနှင့် ဖွဲ့စည်းဆောင်ရွက်  
 ကော်မတီအဖွဲ့များ၊ ဖွဲ့စည်းဆောင်ရွက်မှုများကို  
 စာချုပ်ဖွဲ့စည်းခြင်း ဖြစ်ပါသည်။

အစီအစဉ်(၄၁)။ "လူထုသည် ရိုးရာဗျူးအပေါ် ဖွဲ့စည်းပုံဆန်ကော်  
 မတီတိုင်၊ တွင် အနည်းဆုံး အမျိုးသမီး၊ ပါဝင်ပြီး  
 ပါဝင်မှုမရှိ အကြောင်း ရှင်းလင်းပြီး ကော်မတီအ  
 ဖွဲ့စည်းမှုကို မဲပေးခြင်း ချုပ်ငြိမ်းပါသည်။ ရှေး  
 ဥပဒေရေးရာ ကော်မတီကို အမျိုးသား <၆> ဦး  
 အမျိုးသမီး <၆> ဦး၊ အမျိုးသား <၅> ဦး၊ ဖြစ်  
 ဖွဲ့ စည်းခဲ သည် ဆက်လက်ပြီး ထ-၂ ပုံစံပုံကို  
 ကို လက်မှတ်ရေးထိုးပြီး အစည်းအဝေးကို  
 ၂၀၁၄.၀၇.၀၇ နဂါးတွင် ပိတ်သိမ်းခဲ သည်။

မှတ်တမ်းပြုသူ - အမည် - လက်မှတ် - ရေးရက် -

အတည်ပြုသူ - အမည် - လက်မှတ် - ရေးရက် -

၁၂။ ကဏ္ဍအလိုက်ဦးစားပေးပွဲဖြိုးရေးလုပ်ငန်းများ

ကဏ္ဍအလိုက်ဦးစားပေးလုပ်ငန်းချုပ်စာယာ

ကျေးရွာအုပ်စုအမည်- မိုးငိုင်း

ကျေးရွာအမည်- ကျီးတောသစ်

ကဏ္ဍ	ဦးစားပေးအဆင့်	လုပ်ငန်းအမျိုးအစား	အဆိုပြုသူ			ခုနှစ်	ထောက်ပံ့သည့်အဖွဲ့အစည်း (သို့) ဌာန	မှတ်ချက်
			ကျား	မ	ကျား+မ			
အခြေခံအဆောက်အအုံကဏ္ဍ (လမ်း၊ တံတား၊ ရေလိုရေး၊ မီးလင်းရေး၊)	စဉ်							
	၁	ကျေးရွာအုပ်စု	54	71	125	2018	CDP	
	၂	ကိစ္စတိုး	54	71	125	2018	CDP	
	၃	ကျေးရွာအုပ်စု	54	71	125	2018	CDP	
လူမှုရေး၊ စီးပွားရေး၊ ကျန်းမာရေးနှင့် ဆိုင်သော လိုအပ်ချက်အဆောင်	၄	ကျေးရွာအုပ်စု	54	71	125	2018	CDP	
	၅	ကျေးရွာအုပ်စု	54	71	125	2018	CDP	
သက်ဝမ်းကျောင်းကဏ္ဍ								
အခြားကဏ္ဍ (ဌာနဆိုင်ရာများ လွှဲပြောင်းနိုင်ခြင်းနှင့်								