

ပြည်ထောင်စုသမ္မတမြန်မာနိုင်ငံတော်အစိုးရ
စိုက်ပျိုးရေး မွေးမြူရေးနှင့် ဆည်မြောင်းဝန်ကြီးဌာန
ကျေးလက်ဒေသဖွံ့ဖြိုးတိုးတက်ရေးဦးစီးဌာန
ဝဋ်မြို့နယ်



လူထုဗဟိုပြုစီမံကိန်း (တတိယနှစ်စက်ဝန်း)

National Community Driven Development Project
(NCDDP)



ကျေးရွာဖွံ့ဖြိုးရေးအစီအစဉ်

Village Development Plan (VDP)

ကြွေချိုင့်ကျေးရွာအုပ်စု၊ ကြွေချိုင့်ကျေးရွာ

၂၀၂၁ ခုနှစ်

၈၆၆

မာတိကာ

၁။ မြို့နယ်မြေပုံ	၄
၂။ အုပ်စုတွင်ပါဝင်သောကျေးရွာများစာရင်း	၅
၃။ ကျေးရွာသမိုင်းကြောင်း	၆
၄။ ကျေးရွာအခြေခံအချက်အလက်များ	၇-၈
၅။ လူထုပူးပေါင်းပါဝင်သောလူမှုဆန်းစစ်ခြင်းနှင့် အကဲဖတ်ခြင်းလုပ်ငန်းစဉ် (PSA/PRA)	၉-၁၀
ဇယား။	
၆။ လူထုပူးပေါင်းပါဝင်သောလူမှုဆန်းစစ်ခြင်းနှင့် အကဲဖြတ်ခြင်းလုပ်ငန်းစဉ် (PSA/PRA)	၁၁
ဇယား။	
၆-၁။ ကျေးရွာလူမှုရေးအရင်းအမြစ်ပြ မြေပုံ	၁၁
၆-၂။ ကျေးရွာလူမှုရေးအရင်းအမြစ်ပြ မြေပုံ သုံးသပ်ချက်ပြမြေပုံသုံးသပ်ချက်	၁၂
၆-၃။ ရာသီခွင်ပြဇယားပုံ	၁၃
၆-၄။ ရာသီခွင်ပြဇယားပုံသုံးသပ်ချက်	၁၃
၆-၅။ ကျေးရွာတွင်းအဖွဲ့အစည်းများအကြားချိတ်ဆက်မှုပြဇယား	၁၄
၆-၆။ ကျေးရွာတွင်းအဖွဲ့အစည်းများအကြားချိတ်ဆက်မှုပြဇယားသုံးသပ်ချက်	၁၄
၆-၇။ ဥစ္စာဓနကြွယ်ဝမှုအဆင့်သတ်မှတ်ခြင်းပြဇယား	၁၅
၆-၈။ ဥစ္စာဓနကြွယ်ဝမှုအဆင့်သတ်မှတ်ခြင်းပြဇယား သုံးသပ်ချက်	၁၅
၆-၉။ အရင်းအမြစ် ပိုင်ဆိုင်မှုပြပုံ	၁၆
၆-၁၀။ အရင်းအမြစ်ပိုင်ဆိုင်မှုပြပုံ သုံးသပ်ချက်	၁၆
၆-၁၁။ ပင့်ကူအိမ်ကွန်ယက်ဇယား	၁၇
၆-၁၂။ ပင့်ကူအိမ်ကွန်ယက်ဇယားသုံးသပ်ချက်	၁၇

၇။ ကော်မတီဝင်များနှင့် ကျေးရွာဖွံ့ဖြိုးရေးအစီအစဉ်ဆောင်ရွက်မှုမှတ်တမ်းခါတ်ပုံများ	၁၈
၈။ ကျေးရွာအချက်အလက် (ပုံစံ-၁)	၁၉- ၂၈
၉။ စီမံကိန်းစက်ဝန်းအချိန်ဇယား (ပုံစံ-၂)	၂၉-၃၂
၁၀။ ကျေးရွာဖွံ့ဖြိုးရေးဦးစားပေးအစီအစဉ် (ပုံစံ-၃)	၃၃-၃၈
၁၁။ ကျေးရွာအုပ်စုစီမံကိန်းလုပ်ငန်းခွဲရွေးချယ်ခြင်း (ပုံစံ-၄)	၃၉-၄၁
၁၂။ အစည်းအဝေးမှတ်တမ်းများ	၄၂-၅၁
၁၃။ ကဏ္ဍအလိုက်ဦးစားပေးဖွံ့ဖြိုးရေးလုပ်ငန်းစဉ်များ	၅၂

LIFT ၏နည်းပညာအကူအညီဖြင့် ရေးဆွဲထားသော ကျေးရွာဖွံ့ဖြိုးရေး အစီအစဉ်မှ အချက်အလက်များကို ကိုးကားအသုံးပြုထားပါသည်။

၁။ ဝဏ္ဏပြန့်နှံ့ခြင်း

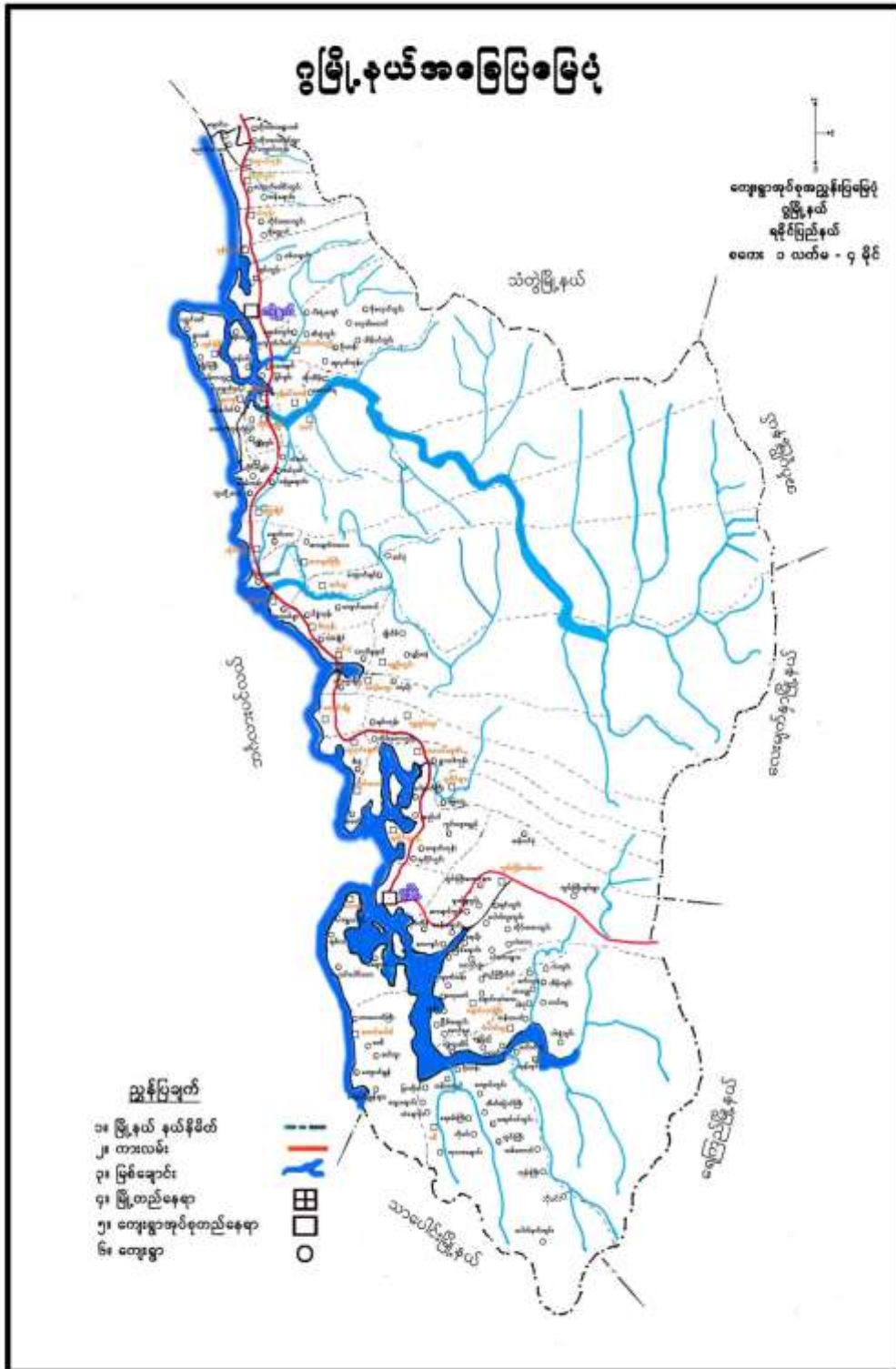

၂။ ကြွချိန်ကျေးရွာအုပ်စုရှိကျေးရွာများစာရင်း

စဉ်	ကျေးရွာအုပ်စုအမည်	ကျေးရွာအမည်
၁	ကြွချိန်	ဘဲအင်း
		ဒယ်ပုတ်
		သပြေချောင်း
		ကြွချိန်
		ကူးတိုလေး
		မရမ်းကျွန်း
		သိုင်းကျွန်း

၃။ ကျေးရွာသမိုင်းကြောင်း

ရွှေစိုင်းကျေးရွာသမိုင်း

၁။ ရွှေစိုင်းကျေးရွာကို ရွာ၏စောက်မက်ပင်လယ်ကမ်းနားတွင် ခြောက်
 ရေများပေါများသည်ကို မှတ်တမ်းတင်ပြီး 'ရွှေစိုင်းရွာ' ပဉ္စမသင်္ခတော်
 တွင် ၁၇၂၄ ကာလအတွက် ရာစတင်တည်ထောင်သော ၃၃၆ကို မှတ်
 ရေးထားသည်။ ရွာ၏အင်အား (၂၅၀) နီးပါး ရွာအောက်
 မက်ပင်လယ်ကမ်းနားတွင်ရှိသော ၁၀၀ကျော်လောက်ရှိသော ရွာ
 တွင် မိတ်တော်စု (၂၀) နီးပါး နှင့် မြို့ (၇၀) နီးပါး စတင်
 တည်ထောင်ခဲ့ခြင်းဖြစ်သည်။ နှစ်ကလေးတော်လှန်ရေးလှုပ်ရှားမှု
 မြို့ (၅) နီးပါး နှင့် လှုပ်ရှားမှု ရွာစတင်တည်ထောင်ခဲ့ပြီး နောက်တွင်
 မြို့ (၅) နီးပါး နှင့် ရွာစတင်တည်ထောင်ခဲ့ပြီး နောက်တွင်
 မြို့ (၅) နီးပါး နှင့် ရွာစတင်တည်ထောင်ခဲ့ပြီး နောက်တွင်

၂။ ရွှေစိုင်းကျေးရွာတွင် ပဉ္စမသင်္ခတော် (၂၅၀) နှင့် မြို့ (၇၀)
 (၁၂၇၀) စတင်တည်ထောင်ပြီး ကျေးရွာတွင် ရေတိုင်းရေမြေများ ဖွဲ့စည်း
 ဖွားဖျော်ပျော်ဖျော် နှစ်ကလေးတော်လှန်ရေးလှုပ်ရှားမှု နှင့် မြို့ (၇၀)
 ကို ပျော်ဖျော်စွာ နယ်စပ်များတွင် တည်ထောင်ခဲ့ခြင်းဖြစ်သည်။ ရွှေစိုင်းကျေး
 ရွာတွင် မြို့ (၅) နီးပါး နှင့် ရွာစတင်တည်ထောင်ခဲ့ပြီး နောက်တွင်
 မြို့ (၅) နီးပါး နှင့် ရွာစတင်တည်ထောင်ခဲ့ပြီး နောက်တွင်
 မြို့ (၅) နီးပါး နှင့် ရွာစတင်တည်ထောင်ခဲ့ပြီး နောက်တွင်
 မြို့ (၅) နီးပါး နှင့် ရွာစတင်တည်ထောင်ခဲ့ပြီး နောက်တွင်
 မြို့ (၅) နီးပါး နှင့် ရွာစတင်တည်ထောင်ခဲ့ပြီး နောက်တွင်
 မြို့ (၅) နီးပါး နှင့် ရွာစတင်တည်ထောင်ခဲ့ပြီး နောက်တွင်

၃။ ရွှေစိုင်းကျေးရွာသည် သာယာဝပြောစွာ ပင်လယ်ကမ်းခြေတွင်
 ရွှေ - အိမ်ထောင် ကာလက ပေါ်ထွက်တည်ရှိခဲ့သည်။ ပင်လယ်ကမ်းခြေတွင်
 မှတ်တမ်းတင်ပြီး နယ်စပ်များတွင် တည်ထောင်ခဲ့ပြီး နောက်တွင်
 မြို့ (၅) နီးပါး နှင့် ရွာစတင်တည်ထောင်ခဲ့ပြီး နောက်တွင်
 မြို့ (၅) နီးပါး နှင့် ရွာစတင်တည်ထောင်ခဲ့ပြီး နောက်တွင်
 မြို့ (၅) နီးပါး နှင့် ရွာစတင်တည်ထောင်ခဲ့ပြီး နောက်တွင်
 မြို့ (၅) နီးပါး နှင့် ရွာစတင်တည်ထောင်ခဲ့ပြီး နောက်တွင်
 မြို့ (၅) နီးပါး နှင့် ရွာစတင်တည်ထောင်ခဲ့ပြီး နောက်တွင်

စိုးစိုးစိုး

၄။ ကျေးရွာအခြေခံအချက်အလက်

(၁) လူနည်းစုလူမျိုးစုအိမ်ထောင်စု

အမျိုးအစား	အိမ်ထောင်စု	ကျား	မ	စုစုပေါင်း

(၂) ထိခိုက်လွယ်အုပ်စုများ

ထိခိုက်လွယ်အုပ်စု	အိမ်ထောင်စု	ကျား	မ	စုစုပေါင်း
သက်ကြီး	၁၉၇	၉၀	၁၀၇	၁၉၇
မသန်စွမ်း	၁၀	၆	၄	၁၀

(၃) အဓိကစီးပွားရေးလုပ်ငန်း

စိုက်ပျိုးရေး	မွေးမြူရေး	အသေးစားစီးပွားရေး	အခြား
စပါး	နွား	စပါးစက်	ကျပန်း
ဥယျာဉ်ခြံမြေ	ကြက်	ဈေးဆိုင်	ငါးဖမ်းလုပ်ငန်း
ကိုင်း	ဝက်		
	ဘဲ		
	ကျွဲ		

(၄) ကျေးရွာအတွင်းအဓိကပိုင်ဆိုင်မှုများ

ကျေးရွာပိုင်ဆိုင်မှုများ	လယ်	ကိုင်း	တောင်ယာ	စားကျက်မြေ	နှစ်ရှည်စိုက်ခင်း	သဲ/ကျောက်ရရှိမှု	ရေတွင်း/ရေကန်	စက်ရေတွင်း/စိမ့်စမ်းရေသွယ်	ချောင်းရေသောက်သုံးမှု
အရေအတွက်	၉၅၀	၂	မရှိ	သီးသန့် မရှိ	၇၀	ရှိ	ရှိ	မရှိ	မရှိ
ကျေးရွာပိုင်ဆိုင်မှုများ	ကား	ထော်လာဂျီ	ဆိုင်ကယ်	စက်လှေ	စပါးကြိတ်စက်	ဈေးဆိုင်	မီးစက်		
အရေအတွက်	၆	၁၀	၃၀၀	၁၅	၄	၁၀	၂၀		

(၅) ကျေးရွာအတွင်းအခြားပိုင်ဆိုင်မှုများ

ကျေးရွာ ပိုင်ဆိုင်မှုများ	ရေတင် စက်	လယ် ထွန် စက်	ကျွဲ	နွား	ကြက်	ဝက်	ဆိတ်	လုပ် သား	ကျွမ်းကျင် လုပ်သား
အရေအတွက်	၅	၁၀	၅	၁၀၀	၁၅၀၄	၈၀ ၀	၆	၅၀၀	ပန်းရုံ၊ လက်သမား

(၆) ကျေးရွာရှိအသုံးပြုနိုင်သောအရင်းအမြစ်/ အချက်အလက်များ

အရင်းအမြစ်	ဆေးရုံ/ ဆေးခန်း	အ.မ.က/ အ.လ.က/ အ.ထ.က	ဈေး	မြေတူး စက်	လမ်းကြိုတ် စက်	မြေသယ် ကား	ကွန်ကရစ် ဖျော်စက်
အရေအတွက်	ဆေးခန်း	အ-လ-က	မရှိ	မရှိ	မရှိ	မရှိ	မရှိ

၅။ လူထုပေါင်းစုံပါဝင်သောလူမှုဆန်းစစ်ခြင်းနှင့် အကဲဖြတ်ခြင်းလုပ်ငန်းစဉ် (PSA/PRA)
အကျဉ်းချုပ်ဇယား

စဉ်	အကြောင်းအရာ	ရက်စွဲ	ဦးတည်အုပ်စု	တက်ရောက်သူ			အဓိကဆွေးနွေးချက်
				ကျား	မ	ပေါင်း	
၁	ကျေးရွာလူမှုရေးပြ၊ သယံဇာတပြမြေပုံ (Social Map / Resource Map)	၁၆.၁၁.၂၀၁၉	ကျေးရွာသူ/ကျေးရွာသားများ	၇၇	၉၃	၁၇၀	ကျေးရွာနယ်နိမိတ်အတွင်းရှိအိမ်ခြေခါလယ်မြေ၊ စိုက်ခင်းများစသောကျေးရွာ၏လက်ရှိအခြေအနေနှင့် အရင်အရင်းအမြစ်များကို ဆွေးနွေးခြင်း
၂	ရာသီခွင်ပြပြက္ခဒိန် (Seasonal Calendar)	၁၆.၁၁.၂၀၁၉	ကျေးရွာသူ/ကျေးရွာသားများ	၇၇	၉၃	၁၇၀	ကျေးရွာလူထု၏ ရာသီအလိုက်စိုက်ပျိုးရေးမွေးမြူရေး၊ စိုက်ပျိုးစိုက်ပျိုးချိန်၊ ရိတ်သိမ်းချိန်၊ ရာသီပွဲတော်များ၊ ကျေးရွာမှ လူများလူများဝင်ငွေ ရရှိမှုအခြေအနေများကိုကျေးရွာမှ လူများပါဝင်ဆွေးနွေး ရေးဆွဲရေးဆွဲကြသည်။
၃	ကျေးရွာ၏ဦးစားပေးအစီအစဉ်ပြဇယား (Metric Ranking)	၁၆.၁၁.၂၀၁၉	အမျိုးသားအုပ်စု၊ အမျိုးသမီးအုပ်စု	၇၇	၉၃	၁၇၀	ကျေးရွာသူကျေးရွာသားများ၏ ကျေးရွာအတွက်အဓိက လူလိုအပ်သောစီမံကိန်းလုပ်ငန်းခွဲများကိုညှိနှိုင်းတိုင်ပင်ရေးဆွဲခဲ့ကြသည်။
၄	အဖွဲ့အစည်းချိတ်ဆက်ပုံ (Venn Diagram)	၁၆.၁၁.၂၀၁၉	ကျေးရွာသူ/ကျေးရွာသားများ	၇၇	၉၃	၁၇၀	ကျေးရွာအတွင်းတွင်ရှိနေသောသေ့လူမှုအဖွဲ့အစည်းများ နှင့် ကျေးရွာကျေးရွာလူထုအကြားဆက်စပ်နေမှုကိုထင်သာမြင်သာရှိအောင် ဖော်ထုဖော်ထုတ်နိုင်ခဲ့သည်။
၅	လူမှုစီးပွားအဆင့်သတ်မှတ်ခြင်း (Wealth Ranking)	၁၆.၁၁.၂၀၁၉	ကျေးရွာသူ/ကျေးရွာသားများ	၇၇	၉၃	၁၇၀	ကျေးရွာအတွင်းရှိလူများအကြား၊ ငွေကြေးပစ္စည်းဥစ္စာ၊ နေအင်အားပိုင်ဆိုင်မှု အဆင့်ခွဲခြားကိုဖော်ထုတ်ခြင်း
၆	ပင့်ကူအိမ်ကွန်ယက် (Spider Web)	၁၆.၁၁.၂၀၁၉	အမျိုးသားအုပ်စု၊ အမျိုးသမီးအုပ်စု	၇၇	၉၃	၁၇၀	အမျိုးသားနှင့်အမျိုးသမီးများအကြားအလုပ်အကိုင်အခွင့်အလမ်း၊ တန်းတူအခွင့်အရေး၊ ပညာသင်ကြား နိုင်မှု၊ ဘဝလုံခြုံမှု၊ စသည့် အခြေအနေအရပ်ရပ်ကိုဆွေးနွေးခဲ့ကြသည်။

၆။ ကျေးရွာဖွံ့ဖြိုးရေးအစီအစဉ်အတွက်အသုံးပြုခဲ့သော PRA Toolများတစ်ခုချင်းစီ၏ သုံးသပ်ချက်များ

(၁) ကြွေချိုင့် ကျေးရွာလူမှုရေးနှင့် အရင်းအမြစ်ပြ မြေပုံ

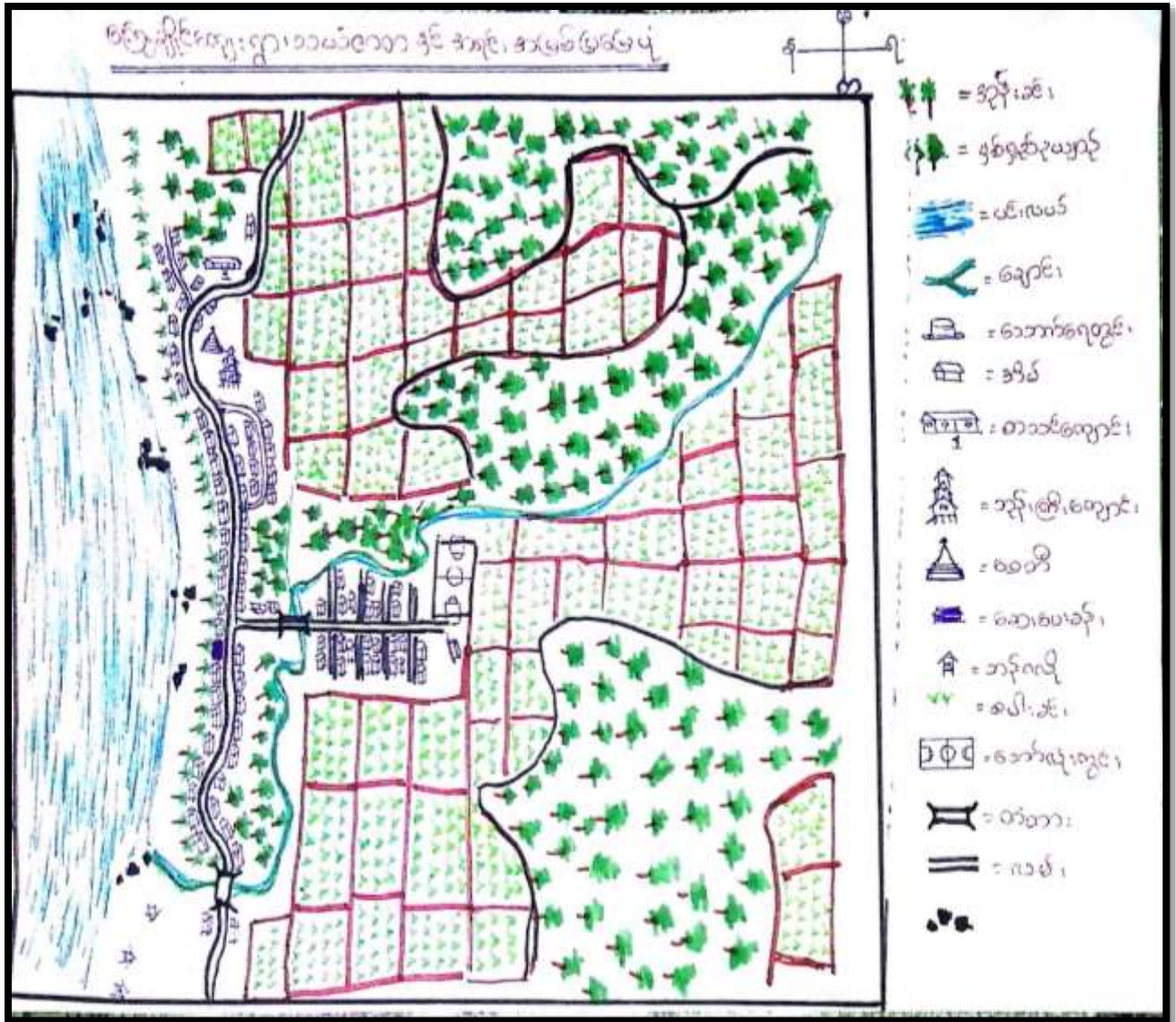

(၂) ကြွချိုင်ကျေးရွာအုပ်စု၊ ကြွချိုင်ကျေးရွာပြပုံသုံးသပ်ချက်

လူမှုရေး အရင်းအမြစ်ဖြန့်ဖြူးမှု
ဆွေးနွေးခြင်းနှင့် ဆန်းစစ်ခြင်း

- ရေထုတ်ငန်းနှင့် ဖယ်ဖွေကို ကမိကထုတ်ကိုင်၍ ကသက်
မွေးဝမ်းကြောင်း ဖြေရှင်းသည်။
- ကျေးရွာတွင် ကဆင်ဖြူသူများ၊ ကဆင်မဖြူသူများ
ရောနှောနေထိုင်ကြသည်။
- တစ်ရွာလုံး ဗုဒ္ဓဘာသာကို ကိုးကွယ်ကြသည်။
- ကခြားဒေသသို့ ဘွားရောက်ထုတ်ကိုင်သူများလည်း
ရှိသည်။
- လွန်ခဲ့သော (၅) နှစ်ခန့်ကထက် ငါး၊ ပုစွန်များ
ဗားပါသည်။
- တိုးတက်ချိန် ချိတ်ချက်များမှာ
ဝင်ငွေတို့ ထုတ်ငန်းများ
ခိုက်ပျိုးရေးနည်းစနစ်
ဖက်မှ ဖက်မှ ပညာသင် သင်တန်းများ
ကျေးရွာ - ၆ ဖြစ်သည်
ရက်စွဲ - ၁၆-၁၁-၂၀၁၉

အဖြစ်များသောရောဂါ	ဝမ်းပျက်ဝမ်းလျော၊ တုပ်ကွေး၊ အူယောင်ငန်းဖျား
အိမ်သာသုံးစွဲမှု၊ ယင်လုံအိမ်သာသုံးစွဲမှု	အများစုသုံးစွဲသည်။
ကြိုတွေ့ရသောသဘာဝသေးအန္တရာယ်	တစ်ခါတစ်ရံမုန်တိုင်းတိုက်ခြင်း
စာသင်ကျောင်း၊ ဆေးပေးခန်း၊	ရှိ
ဘုန်းတော်ကြီးကျောင်း	၁
တက္ကသိုလ်ဝင်တန်းအောင် -	ရှိ
ကျေးရွာတွင်အဓိကကြိုတွေ့နေရသောအခက်အခဲ -	အလုပ်အကိုင် ရှားပါးခြင်း

(၃)ရာသီခွင်ပြဇယား

ရာသီခွင်ပြ ပြက္ခဒိန်

အုပ်စု - ဇူလိုင်
ရက်စွဲ - ၀၅ - ၁၁ - ၂၀၁၉

အံ့ကြောင်းအရာ	တန်ခူး	ကဆုန်	နယုန်	ဝါဆို	ဝါခေါင်	တော်သလင်း	သီတင်းကျွတ်	တန်ဆောင်မုန်း	နတ်တော်	ပြာသို	တပို့တွဲ	တပေါင်း
ရက်စွဲ												
မိုးအမျိုးအစား			W V V V V V	V V V V V V V V	V V V V V V V V	V V V V V V V V						
သစ်ပင်အမျိုးအစား												
ကျွန်းစာအမျိုးအစား												
သောက်သုံးရေအမျိုးအစား												
ပြတော်ရာသီများ												
တံဆိပ်အမျိုးအစား												
ဝင်ရောက် / ထွက်ခွာ												

ပူးပေါင်းပါဝင်ဆွေးနွေးသူ - (၁၀)
ဆန်းစစ်သူ - (၅)

(၄)ရာသီခွင်ပြဇယားသုံးသပ်ချက်

ရာသီခွင်ပြ ပြက္ခဒိန်
ဆွေးနွေးခြင်းနှင့် ဆန်းစစ်ခြင်း

- ☑ တံငါလုပ်ငန်းကို ကမ္ဘာလုံးတစ်ဝန်း ဖြစ်ပေါ်လာလျက်ရှိပြီး လုပ်ငန်းများလည်း ဖြစ်ပေါ်လာသည်။
- ☑ ကဆုန်၊ နယုန်၊ ဝါဆို၊ ဝါခေါင်၊ တော်သလင်း၊ သီတင်းကျွတ်၊ တန်ဆောင်မုန်း၊ နတ်တော်၊ ပြာသို၊ တပို့တွဲ၊ တပေါင်း ဝင်ရောက်သွားခြင်းဖြင့် ရက်စွဲများတွင် ဝင်ရောက်မှုများ ပေါ်ပေါက်လာသည်။
- ☑ ဝင်ရောက်ခြင်းဖြင့် ထွက်ခွာမှုများ ဖြစ်ပေါ်လာသည်။
- ☑ တပေါင်း၊ တန်ခူး၊ ကဆုန်လများတွင် သောက်သုံးရေ ဖြစ်ပေါ်လာခြင်း ပေါ်ပေါက်လာသည်။
- ☑ မိုးရာသီတွင် ထွက်ခွာမှုများ၊ တပေါင်းလများတွင် ဖြစ်ပေါ်လာခြင်း၊ တန်ဆောင်မုန်း၊ နတ်တော်၊ ပြာသိုလများတွင် နတ်တော်၊ နတ်တော်များ ဖြစ်ပေါ်လာခြင်း ပေါ်ပေါက်လာသည်။
- ☑ မြေတော်များကို ရာသီမလျော် ကျင်းပလာသည်။

ဆွေးနွေးသူ - ဇူလိုင်
ရက်စွဲ - ၁၆ - ၁၁ - ၂၀၁၉

(၇)လူမှုစီးပွားအဆင့်သတ်မှတ်ခြင်းဇယား

ဥစ္စာဝန်ကြွယ်ဝမှုဇယား			
အဆင့်	သက်မှတ်ချက်	အိမ်ထောင်စု အရေအတွက်	ရာခိုင်နှုန်း
ချမ်းသာသော အိမ်ထောင်စု	လယ် ၁၅၁ ဧကစတင်၊ ၈၈၀၊ ဝိုက်စိမ်း၊ ပျဉ်ထောင်၊ မြေ၊ ဘွတ်မျိုး၊ စက္ကန့်၊ လှော်ပုံ၊ လယ်ပျော်စက်၊ ပေါက်စက်၊ ဝယ်၊ ခြေစက်၊ ထောင်လာဖို၊ (၇)ပုန်း၊ ဆီလာ၊ ဣန္ဒြေ၊ ဆိုင်ကယ်၊ ခြေယာ၊ သိုင်ဆိုင်မှု ဖို့	၁၆ ခု	၅.၃၂ %
အသင့်အတင့် အိမ်ထောင်စု	လယ် ၁၅၁ ဧကစတင်၊ ပျဉ်ထောင်၊ မြေ၊ ဝိုက်စိမ်း၊ ဘွတ်မျိုး၊ ဆီ၊ ဝိုက်၊ ထောင်လာဖို၊ စက်ပျော်စက်၊ လှော်ပုံ၊ ဆိုင်ကယ်၊ ဣန္ဒြေ၊ ခြေစက်၊ ဝယ်၊ ခြေစက်၊ ဆိုင်ကယ်၊ လက်ဖက်ရည်ဆိုင်	၁၁၀ ခု	၃၆.၅၄ %
မပြေလည်သော အိမ်ထောင်စု	လယ် ၁၅၁ ဧကစတင်၊ ဆီ၊ မြေ၊ ထောင်လာဖို၊ ဝိုက်စိမ်း၊ ဆိုင်ကယ်၊ မြေ၊ စက်ပျော်စက်၊ ဆီလာ၊ ခြေစက်၊ ဝယ်၊	၁၇၅ ခု	၅၀.၁၄ %
	စုစုပေါင်း		၁၀၀ %

(၈)လူမှုစီးပွားအဆင့်သတ်မှတ်ခြင်းဇယားသုံးသပ်ချက်

ဥစ္စာဝန်ကြွယ်ဝမှုဇယား

ဆွေးနွေးခြင်း နှင့် ဆန်းစစ်ခြင်း

ကြွေးချင်းစာ

- လေး၊ ဘာအဖွဲ့ စိမ်းစိုင်း၊ မောဂါစတေဇစ် နှင့် ဖြာ ဖို့မျှ များသည်။
- မဖြေလည်ရ မောဂါ ကြွေးကုန်များ ဖြာ နေ့၊ ဆီ ပုံ ဖြာ ဖြစ်နေ မပြေခြင်း၊ ဝေဒေဇစ်၊ ဣန္ဒြေ နှင့် ဖြာ မပြေခြင်း၊ ကုန်စား ဖယ် လိုက်ရခြင်း လိုကြောင်း ဖြစ်သည်။
- ကမ္ဘာ့စက် များ ဖြား ဆွဲကုန် မဖြေလည် သူများ ဝန် ကား လုပ် ချိန်အဖွဲ့ ကမ္ဘာ့စက် များ ဖြား ဆွဲ ဖြား ငွေ လို ကြောင်း မြေ ဖယ် ဖယ် များ လိုက်လေး ဘား စား ဖြား ဖြား ဖြား ။
- ကမ္ဘာ့စက် ဝန် ကြွေး ဖြား သက် ကျား များ ပြေခြင်း ကား ဖြစ် လည် ဖြား ဆီ ပုံ ဖြာ ဖြစ် ပြေ ဖြား

(၉) အရင်းအမြစ် ပိုင်ဆိုင်မှုပြပုံ

အရင်းအမြစ်သုံးစွဲမှုပြဇယား			အရင်းအမြစ်ထိန်းချုပ်မှုပြဇယား		
ကျေးရွာ - ကြွေချိုင့်			ကျေးရွာ - ကြွေချိုင့်		
ရက်စွဲ - ၁၅.၁၁.၁၉			ရက်စွဲ - ၁၅.၁၁.၁၉		
အမျိုးအစား	အမျိုးအမည်	အမျိုးအစား + အမျိုးအမည်	အမျိုးအစား	အမျိုးအမည်	အမျိုးအစား + အမျိုးအမည်
စက်လျှော	အင်အား	ဆိုင်ကပ်	စက်လျှော	အင်အား	သစ်ကောက်
သစ်ကောက်	မီးဖိုချောင်	စက်ဘီး	ကား	မီးဖိုချောင်	လယ်ယာ
ကား	ပစ္စည်း	လမ်း	လမ်း	လက်သမား	ပစ္စည်း
လယ်ယာ		ရေ	ရေ	ဖိနပ်	ပစ္စည်း
လက်သမား				ဆိုင်ကပ်	
ဖိနပ်				စက်ဘီး	

(၁၀) အရင်းအမြစ် ပိုင်ဆိုင်မှုပြပုံ သုံးသပ်ချက်

အရင်းအမြစ်ထိန်းချုပ်မှု/သုံးစွဲမှုပေးပို့
 ကျေးရွာ - [Redacted]

▲ စက်လျှော၊ ကား၊ လမ်း၊ ရေ စသည်တို့မှာ အမျိုးအစား၊ အမျိုးအမည်၊ အမျိုးအစား + အမျိုးအမည် တို့ကို တွေ့ရသည်။

▲ အင်အား၊ မီးဖိုချောင် သုံးစွဲမှု၊ မီးဖိုချောင် သုံးစွဲမှု၊ မီးဖိုချောင် သုံးစွဲမှု၊ မီးဖိုချောင် သုံးစွဲမှု တို့ကို တွေ့ရသည်။

▲ သစ်ကောက်၊ လယ်ယာ၊ လက်သမား၊ ပစ္စည်း၊ ဖိနပ်ပစ္စည်း၊ ဆိုင်ကပ်၊ စက်ဘီး၊ မီးဖိုချောင်၊ ကား၊ မီးဖိုချောင်၊ ကား၊ မီးဖိုချောင်၊ ကား၊ မီးဖိုချောင် တို့ကို တွေ့ရသည်။

▲ စက်လျှော၊ သစ်ကောက်၊ ကား၊ လယ်ယာ၊ လက်သမား၊ ပစ္စည်း၊ ဖိနပ်ပစ္စည်း၊ စသည်တို့မှာ အမျိုးအစား၊ အမျိုးအမည်၊ အမျိုးအစား + အမျိုးအမည် တို့ကို တွေ့ရသည်။

▲ အင်အား၊ မီးဖိုချောင် သုံးစွဲမှု၊ မီးဖိုချောင် သုံးစွဲမှု၊ မီးဖိုချောင် သုံးစွဲမှု တို့ကို တွေ့ရသည်။

▲ ဆိုင်ကပ်၊ စက်ဘီး၊ လမ်း၊ ရေ စသည်တို့ကို အမျိုးအစား၊ အမျိုးအမည်၊ အမျိုးအစား + အမျိုးအမည် တို့ကို တွေ့ရသည်။

(၁၁)ကျား/ မရေးရာပင့်ကူအိမ်

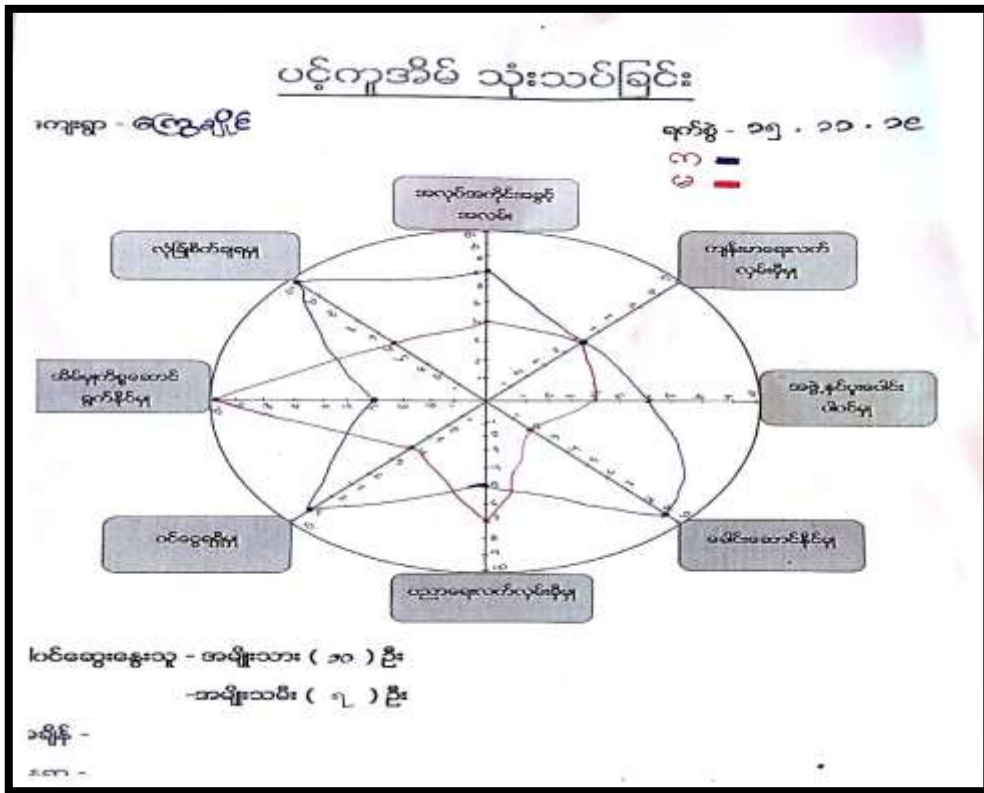

(၁၂)ကျား/ မရေးရာပင့်ကူအိမ်သုံးသပ်ချက်

ပင့်ကူအိမ် သုံးသပ်ခြင်း

ဆွေးနွေးခြင်း နှင့် ဆန်းစစ်ခြင်း

ကျေးရွာ - ရွှေချိုင့်

- အမျိုးသမီးများသည် ကျန်းမာရေး လက်လျှမ်းမီမှု၊ ဦးနှောက်ပိုင်း၊ ထင်ရှေ့ရရှိမှု၊ ကမ္ဘာ့ကစည်းများတွင် ပါဝင်မှု စသည်တို့တွင် ကျန်းမာရေးများသည် ကျန်းမာရေးများထက် ကားနှင်းသည်ကို တွေ့ရှိရသည်။
- လုံခြုံမှု၊ အလုပ်အကိုင် ကန့်သတ်မှု၊ ဤကဲ့သို့ ခက်ခဲမှုကို စောင့်ရှောက်မှုများသည်။
- အလုပ်အကိုင် ကန့်သတ်မှု၊ ဤသို့ပညာ သို့မဟုတ် ခက်ခဲမှုများ စောင့်ရှောက်မှုများဖြင့် ကျန်းမာရေးများ၏ ထင်ရှေ့ရရှိမှုမှာ နည်းပါးနေခြင်းဖြစ်သည်။
- ပညာရေး လက်လျှမ်းမီမှု ဤသို့ဖြင့် ကမ္ဘာ့ကစည်းများတွင် ပါဝင်မှု ရရှိခြင်း။
- အလုပ်အကိုင် ကန့်သတ်မှုများ ပါဝင်မှုပေးခြင်းဖြင့် အမျိုးသမီးများအား လက်တွဲပေးပေးပါသည်။

၇။ ကော်မတီဝင်များရွေးချယ်ခြင်းနှင့်ကျေးရွာဖွံ့ဖြိုးရေးအစီအစဉ်ဆောင်ရွက်မှုမှတ်တမ်းဓါတ်ပုံများ



၈။ (က) ကျေးရွာအချက်အလက် (ပုံစံ-၁) (ပထမနှစ် စက်ဝန်း)

ပုံစံ - ၈ - ၁ ကျေးရွာအခြေခံအချက်အလက်များ (Form PC 1)

လယ်ဥယျာဉ်ရွက်၊ လူထုစည်းရုံးရေးမှူးသည်	ကျေးရွာတစ်ရွာသို့၊ ကျေးရွာ ခေါင်းဆောင်များအား	ပထမဆုံးမိတ်ဆက်ခရီး ကျေးရွာအချက်အလက်များကို	သွားရောက်သောအခါ ပေတ္တာရပ်ခံ၍ တောင်းခံရသ ည်။
ဤအချက်အလက်များကို လူထုစည်းရုံးရေးမှူးသည်	ဤအချက်အလက် များအား	စစ်ဆေးပြီး မှန်ကန်အောင်ပြုလုပ်ရမည်။	စစ်ဆေးပေးတွင် ပြီးနောက်တွင်
ကျေးရွာခေါင်းဆောင် အမည် ဦး ဖိုးချို	ကျေးရွာခေါင်းဆောင်၏ ဖုန်းနံပါတ် ၀၇-၉၅၃၀၈၅၅၇၈	လူထုစည်းရုံးရေးမှူး၏ အမည် ဒေါ်အိန်စွာ	
ပြည်နယ်အစိုးရအဖွဲ့အစည်း မြို့နယ် - ၉	ကျေးရွာအုပ်စု - ၉၅၅၅၅၅	ကျေးရွာ - ၉၅၅၅၅၅	

က။ လူဦးရေ

လူမျိုးစု	အိမ်ထောင်စုအရေအတွက်	ကိုးကွယ်သည့်ဘာသာ	အိမ်ထောင်စုအရေအတွက်
လူမျိုးစု (၁) - ရှိသည်	၃၃၆	ဘာသာ (၁) - ၄၆	၃၃၆
လူမျိုးစု (၂) -----		ဘာသာ (၂) -----	
လူမျိုးစု (၃) -----		ဘာသာ (၃) -----	
လူမျိုးစုစရာ ----- အခြား		ဘာသာစရာ -----	
	အရေအတွက်		
မသန်စွမ်းသူများ	၁၀	၄၆	၁၀
သက်ကြီးရွယ်အိုများ (၆၅ နှစ် နှင့် အထက်)	၁၉၇	၄၆	၁၉၇
စစ်ဘေးရှောင်			

	အမျိုးသား (အရေအတွက်)	အမျိုးသမီး (အရေအတွက်)
လူဦးရေ		
လူမျိုးစု (၁) ရှိသည်	၆၀၇	၆၆၁
လူမျိုးစု (၂) -----		
လူမျိုးစု (၃) -----		
အခြား		
အိမ်ထောင်စုဦးစီး	၂၈၀	၅၆

(ခ) အခြေခံအဆောက်အအုံ အသုံးအဆောင်များ

စာသင်ကျောင်း	အမှတ် ခြံပိ	ကျန်းမာရေး	အမှတ် ခြံပိ	ဘာသာရေး အဆောက် အအုံများ	အမှတ် ခြံပိ
မူကြီးကျောင်း	<input type="checkbox"/>	တိုက်နယ်ဆေးရုံ	<input type="checkbox"/>	စေတီ	<input type="checkbox"/>
မူလတန်းကျောင်း	<input checked="" type="checkbox"/>	ကျန်းမာရေးဌာန	<input type="checkbox"/>	ဘုန်းကြီးကျောင်း	<input checked="" type="checkbox"/>
မူလွန်ကျောင်း	<input type="checkbox"/>	ကျန်းမာရေးဌာနခွဲ	<input type="checkbox"/>	ဟိန္ဒူဘုရားကျောင်း	<input type="checkbox"/>
အလယ်တန်းကျောင်း	<input checked="" type="checkbox"/>	ဆေးပေးခန်း	<input checked="" type="checkbox"/>	ခရစ်ယာန်ကျောင်း	<input type="checkbox"/>

လယ်လွန်ကျောင်း	<input type="checkbox"/>	အခြား	<input type="checkbox"/>	ပလိ	<input type="checkbox"/>
အထက်တန်းကျောင်း	<input type="checkbox"/>			အခြား	<input type="checkbox"/>
အခြား	<input type="checkbox"/>				
မှတ်ချက်		မှတ်ချက်		မှတ်ချက်	

(ဂ) ကျွမ်းကျင်သူများမှတ်တမ်း (ကျေးရွာတွင်နေထိုင်သော သို့မဟုတ် တခြားရွာမှလာရောက်သော ကျွမ်းကျင်သူများ)

(ခ) စာသင်ကျောင်း			(၂) ကျန်းမာရေး			(၃) လက်မှုပညာစွဲ		
	ရွာတွင်နေထိုင်သူ	အခြားရွာမှလာသူ		ရွာတွင်နေထိုင်သူ	အခြားရွာမှလာသူ		ရွာတွင်နေထိုင်သူ	အခြားရွာမှလာသူ
မှတ်ချက်			ဆရာပန်	<input type="checkbox"/>	<input type="checkbox"/>	လက်သမား	<input checked="" type="checkbox"/>	<input type="checkbox"/>
မှတ်ချက်			လက်ထောက်ကျန်းမာရေးမှူး	<input type="checkbox"/>	<input type="checkbox"/>	ပန်းရံ	<input checked="" type="checkbox"/>	<input type="checkbox"/>
မှတ်ချက်			အမျိုးသမီးကျန်းမာရေးဆရာမ	<input checked="" type="checkbox"/>	<input type="checkbox"/>	လှုပ်စစ်ကျွမ်းကျင်ပီးသမား	<input checked="" type="checkbox"/>	<input type="checkbox"/>
မှတ်ချက်			သားဖွားဆရာမ	<input checked="" type="checkbox"/>	<input type="checkbox"/>	ရေပိုက်သူ	<input checked="" type="checkbox"/>	<input type="checkbox"/>
မှတ်ချက်			ပြည်သူ့ကျန်းမာရေးလုပ်သား	<input type="checkbox"/>	<input type="checkbox"/>	စက်ပြင်ဆရာ	<input checked="" type="checkbox"/>	<input type="checkbox"/>
မှတ်ချက်			မှတ်ချက်			မှတ်ချက်		

(ဃ) ကျေးရွာသို့ ရောက်ရှိနိုင်သည့် လမ်းအခြေအနေ / ကျေးရွာတစ်ရွာသည် ၎င်း၏ ကျေးရွာအုပ်စုနှင့် ဆက်သွယ်ထားသော လမ်းအခြေအနေ (အောက်ပါတို့ကိုပိုင်းပါ)

ကျောက်ကြမ်းလမ်း: ကတ္တရာလမ်း ကွန်ကရစ်လမ်း: မော်တော်ဆိုင်ကယ်လမ်း:
 ကျောက်ခင်းလမ်း: မြေသားလမ်း: လူသွားလမ်း: အခြား: _____

(င) ကျေးရွာဖွံ့ဖြိုးမှုစီမံချက်

- (၁) လူထုပတ်ဝန်းကျင်ထိခိုက်မှုမရှိစေရန် ဤကျေးရွာတွင်ကျေးရွာဖွံ့ဖြိုးမှုစီမံချက်ရှိခဲ့ပါသလား? ရှိပါသည် မရှိပါ/မသိပါ
- (၂) ရှိခဲ့ပါလျှင် ဤစီမံချက်ကို မည်သည့် ခုနှစ်တွင်ပြင်ဆင်ခဲ့ပါသနည်း? နှစ် ၂၀၁၁ / မသိပါ
- (၃) ဤစီမံချက်ကို မြို့နယ်မှအတည်ပြုခဲ့ပါသလား? ပြုခဲ့ပါသည် / မပြုခဲ့ပါ / မသိပါ

(စ) ခရီးအကွာအဝေး

- (၁) ဤကျေးရွာ၏ပတ်ဝန်းကျင်မှ ၎င်းကျေးရွာအုပ်စု၏ပတ်ဝန်းကျင်ထိခိုက်မှုမရှိစေရန် ခရီးခိုင်းမည်မျှကွာဝေးသနည်း? မိုင်-----/မသိပါ
- (၂) ဤကျေးရွာမှ ၎င်းကျေးရွာအုပ်စု၏ပတ်ဝန်းကျင်ထိခိုက်မှုမရှိစေရန် သွားလာရာတွင်ကြာမြင့်သည့်အချိန်

ခြောက်သွေ့ရာသီတွင်ကြာချိန်----- ထော်လာရီ/မော်တော်ဆိုင်ကယ်/မြေလှုပ်/လား/မော်တော်ဘုတ်/
 အခြား: -----
 မိုးရာသီတွင်ကြာချိန်----- ထော်လာရီ/မော်တော်ဆိုင်ကယ်/မြေလှုပ်/လား/မော်တော်ဘုတ်/
 အခြား: -----

(ဆ) ပတ်ဝန်းကျင်ဆိုင်ရာ သဘာဝဘေးအန္တရာယ်

ဤကျေးရွာတွင် ရေကြီးခြင်းကဲ့သို့ သဘာဝဘေးအန္တရာယ်ကူးရောက်ပူးခြင်း ရှိပါသလား။

မရှိပါ ရှိပါသည် ရှိလျှင်ဖော်ပြပါ ----- ရေကြီးခြင်း ၁.၈ မျှင့်ဝှမ်း

(ဇ) ကျေးရွာတွင် ဖွဲ့စည်းထားသော အဖွဲ့အစည်းများ

လူထုဝဟိုပြုစီမံကိန်းမတိုင်မီ ဤကျေးရွာတွင် ကျေးရွာဖွံ့ဖြိုးရေးအတွက် အစိုးရ (သို့) ဌာနားများကိုယ်တိုင်(သို့) ဧည့်သည်တော်များမှ ဖွဲ့စည်းထားသည့် အဖွဲ့အစည်းများရှိပါသလား။

(၁) Paet, VCC,

(၂) အခြားကျေးရွာအဖွဲ့အစည်း

(ဈ) အထွေထွေအုပ်ချုပ်ရေး ဦးစီးဌာန (GAD) မှ မှတ်တမ်းတင်ထားခြင်း

ဤကျေးရွာသည် အထွေထွေအုပ်ချုပ်ရေး ဦးစီးဌာန (GAD) မှ မှတ်တမ်းတင်ထားမှု ရှိပါသလား။

မရှိပါ ရှိပါသည်

ကျေးရွာခေါင်းဆောင်

အမည် ဒီ.စိုးစို

လက်မှတ်  နေ့. ၃.၁.၂၀၁၇

လူထုစည်းရုံးရေးမှူး

အမည် စန္ဒာစိုးစို

လက်မှတ်  နေ့. ၅. ၃.၁. ၂၀၁၇

၈။ (ခ) ကျေးရွာအချက်အလက် (ပုံစံ-၁) (ဒုတိယနှစ်စက်ဝန်း)

ပုံစံ - ၀ - ၀ ကျေးရွာအခြေခံအချက်အလက်များ (Form PC 1)

လယ်ဧွန်များ ကျေးရွာတစ်ရွာသို့ ပထမဆုံးမိတ်ဆက်ခေါ်သွားချောက်ခေတ်အထိ
 လူထုစည်းရုံးရေးမှူးသည် ကျေးရွာခေါင်းဆောင်များအားကျေးရွာအချက်အလက်များကိုမေတ္တာရပ်ခံ၍တောင်းခံရသည့်ဧည့်အချက်အလက်
 ဧည့်အချက်အလက်များကိုမိတ်ဆက်ဆောင်ရွက်ပေးပိုင်ခွင့်တောင်းခံရမည်။ မိတ်ဆက်အစည်းဝေးတွင်
 လူထုစည်းရုံးရေးမှူးသည် ဧည့်အချက်အလက်များအား စစ်ဆေးပြီး မှန်ကန်အောင်ပြုလုပ်ရမည်။ ဦးဆောင်တွင် လူထုစည်းရုံးရေးမှူး
 သတင်းအချက်အလက်လိသို့ Tablets မှ တဆင့် ဖြည့်သွင်းရမည်။

ကျေးရွာခေါင်းဆောင် အမည် EU Soe Yee	ကျေးရွာခေါင်းဆောင်၏ မှန်ကန်စိတ်ဓာတ်- ဗဒ္ဒိယကျွမ်	လူထုစည်းရုံးရေးမှူး၏အမည် ဒေါ်မေသက်ဝင်း
ပြည်နယ်တိုင်းခေါင်းဆောင် ၇၆၉	ဦးနှစ် ၇	ကျေးရွာအုပ်စု အေးပိုင်
		ကျေးရွာ အေးပိုင်

ကျေးရွာ

လူမျိုးစု	အိမ်ထောင်စုအရေအတွက်	ကိုးကွယ်သည့်ဘာသာ	အိမ်ထောင်စုအရေအတွက်
လူမျိုး (၁) ၇၆၉	၃၀၁	ဘာသာ(၁) ဗုဒ္ဓ	၃၀၁
လူမျိုး (၂) _____		ဘာသာ(၂) _____	
လူမျိုး (၃) _____		ဘာသာ(၃) _____	
လူမျိုးစုံရာ _____		ဘာသာစုံရာ _____	
အခြား _____			
	အရေအတွက်		
မသန်စွမ်းသူများ	၅		
သက်တိုအရွယ်ကလေးများ (၁၅ နှစ် နှင့် အောက်)	၁၉၇		
စစ်ဘေးဒဏ်			

	အမျိုးသား(အရေအတွက်)	အမျိုးသမီး(အရေအတွက်)	စုစုပေါင်းအရေအတွက်
လူဦးရေ	၆၀၃	၆၆၇	၁၂၇၀

လူမျိုးစု (၁).....	၆၀၃	၆၆၇	၁၂၇၀
လူမျိုးစု (၂).....			
လူမျိုးစု (၃).....			
အခြား			
အိမ်ထောင်ဦးစီး	၂၆၁	၁၀	၃၀၁

(ခ) အခြေခံအဆောက်အအုံ အသုံးအဆောင်များ

စာသင်ကျောင်း	အမှတ် ခြံမပါ	ကျွန်းမာရေး	အမှတ် ခြံမပါ	ဘာသာရေးအဆောက် အအုံများ	အမှတ် ခြံမပါ
အထက်တန်းကျောင်း	<input type="checkbox"/>	ဆေးရုံ	<input type="checkbox"/>	စေတီ	<input type="checkbox"/>
အလယ်တန်းကျောင်း	<input checked="" type="checkbox"/>	ကျွန်းမာရေးဌာန	<input type="checkbox"/>	ဘုန်းကြီးကျောင်း	<input checked="" type="checkbox"/>
မူလတန်းကျောင်း	<input checked="" type="checkbox"/>	ကျွန်းမာရေးဌာနခွဲ	<input type="checkbox"/>	ဟိန္ဒူဘုရားကျောင်း	<input type="checkbox"/>
မူကြိုကျောင်း	<input type="checkbox"/>	ဆေးပေးခန်း	<input checked="" type="checkbox"/>	ခရစ်ယာန်ကျောင်း	<input type="checkbox"/>
အခြား	<input type="checkbox"/>	အခြား	<input type="checkbox"/>	ဂူ	<input type="checkbox"/>
				အခြား	<input type="checkbox"/>
မှတ်ချက်		မှတ်ချက်		မှတ်ချက်	

(ဂ) ကျွမ်းကျင်သူများမှတ်တမ်း (ကျေးရွာတွင်နေထိုင်သော သို့မဟုတ် တခြားရွာမှလာရောက်သောကျွမ်းကျင်သူများ)

(၁) စာသင်ကျောင်း			(၂) ကျွန်းမာရေး			(၃) လက်မှုပညာရှင်		
	ရွာတွင်နေ ထိုင်သူ	အခြားရွာမှ လာသူ		ရွာတွင်နေ ထိုင်သူ	အခြား ရွာမှ လာသူ		ရွာတွင် နေထိုင်သူ	အခြား မှလာသူ
မူလတန်းပြဆရာ/မ	<input checked="" type="checkbox"/>	<input checked="" type="checkbox"/>	ဆရာဝန်	<input type="checkbox"/>	<input type="checkbox"/>	လက်သမား	<input checked="" type="checkbox"/>	<input type="checkbox"/>

အထက်တန်းပြဆရာ/မ	<input type="checkbox"/>	<input type="checkbox"/>	လက်ထောက်ကျန်းမာရေးမှူး	<input type="checkbox"/>	<input type="checkbox"/>	ပန်းရံ	<input checked="" type="checkbox"/>	<input type="checkbox"/>
အလယ်တန်းပြဆရာ/မ	<input checked="" type="checkbox"/>	<input checked="" type="checkbox"/>	အမျိုးသမီးကျန်းမာရေးဆရာမ	<input checked="" type="checkbox"/>	<input type="checkbox"/>	လှိုင်စင်ကျွမ်းကျင်၊ စီးသမား	<input checked="" type="checkbox"/>	<input type="checkbox"/>
ပုဂ္ဂိုလ်ဆရာ/မ	<input type="checkbox"/>	<input type="checkbox"/>	သားဖွားဆရာမ	<input checked="" type="checkbox"/>	<input type="checkbox"/>	ရေပိုက်သွယ်သူ	<input checked="" type="checkbox"/>	<input type="checkbox"/>
အခြား	<input type="checkbox"/>	<input type="checkbox"/>	ပြည်သူ့ကျန်းမာရေးလုပ်သား	<input type="checkbox"/>	<input type="checkbox"/>	စက်ပြင်ဆရာ	<input checked="" type="checkbox"/>	<input type="checkbox"/>
မှတ်ချက်				မှတ်ချက်				မှတ်ချက်

(ဃ) ကျေးရွာသို့ ရောက်ရှိနိုင်သည့်လမ်းအခြေအနေ / ကျေးရွာတစ်ရွာသည် ၎င်း၏ကျေးရွာအုပ်စုနှင့် ဆက်သွယ်ထားသော လမ်းအခြေအနေ (အောက်ပါတို့ကိုပိုင်းပါ)

ကျောက်ကြမ်းလမ်း: ကတ္တရာလမ်း ကွန်ကရစ်လမ်း: မော်တော်ဆိုင်ကယ်လမ်း:
 ကျောက်ခင်းလမ်း: မြေသားလမ်း: လူသွားလမ်း: အခြား: _____

(င) ကျေးရွာဖွံ့ဖြိုးမှုစီမံချက်

ပိုင်းပါ

(၁) လူထုဗဟိုပြုစီမံကိန်းမစတင်မီ ဤကျေးရွာတွင်ကျေးရွာဖွံ့ဖြိုးမှု ရှိပါသည် မရှိပါ/မသိပါ
 စီမံချက်ရှိခဲ့ပါသလား?

(၂) ရှိခဲ့ပါလျှင် ဤစီမံချက်ကို မည်သည့် ခုနှစ်တွင်ပြင်ဆင်ခဲ့ပါသနည်း? နှစ် ၂၀၁၁ / မသိပါ

(၃) ဤစီမံချက်ကို မြို့နယ်မှအတည်ပြုခဲ့ပါသလား? ပြုခဲ့ပါသည် / မပြုခဲ့ပါ / မသိပါ

(စ) ခရီးအကွာအဝေး

(၁) ဤကျေးရွာ၏ဗဟိုမှ၎င်းကျေးရွာအုပ်စု၏ဗဟိုအထိခရီးမိုင်မည်မျှကွာဝေးသနည်း? မိုင် ----- / မသိပါ

(၂) ဤကျေးရွာမှ ၎င်းကျေးရွာအုပ်စုဗဟိုအထိသွားလာရာတွင်ကြာမြင့်သည့်အချိန်

ခြောက်သွေ့ ရာသီတွင်ကြာချိန်-----ထော်လာဂျီ/မော်တော်ဆိုင်ကယ်/ခြေလျင်/လား/မော်တော်ဘုတ်/
 အခြား: -----

မိုးရာသီတွင်ကြာချိန်-----ထော်လာဂျီ/မော်တော်ဆိုင်ကယ်/ခြေလျင်/လား/မော်တော်ဘုတ်/
 အခြား: -----

(ဆ) ပတ်ဝန်းကျင်ဆိုင်ရာသဘာဝပတ်ဝန်းကျင်

ဤကျေးရွာတွင်ကြေးခြင်းကဲ့သို့ သဘာဝပတ်ဝန်းကျင်ပျက်စီးခြင်း ရှိပါသလား။

မရှိပါ ရှိပါသည် ရှိလျှင်ဖော်ပြပါ-အကြောင်းကြားချက်များ။

(ဇ) ကျေးရွာတွင် ခွဲစဉ်းထားသော အဖွဲ့အစည်းများ

လူလူပေါက်ပြိုင်ပွဲစီမံကိန်းပတ်ဝန်းကျင်တွင် ကျေးရွာဖွံ့ဖြိုးရေးအတွက် အစိုးရ(သို့)ရွာသားများကိုယ်တိုင်(သို့) စီမံကိန်းတစ်ခုခုမှ ခွဲစဉ်းထားသည့် အဖွဲ့အစည်းများရှိပါသလား။

(၁) အိမ်ရာအဖွဲ့အစည်း (၃) ငါး ၅

(၂) N.C.C.....

(ဈ) အထွေထွေအုပ်ချုပ်ရေး ဦးစီးဌာန (GAD) မှ မှတ်တမ်းတင်ထားခြင်း

ဤကျေးရွာသည် အထွေထွေအုပ်ချုပ်ရေး ဦးစီးဌာန (GAD) မှ မှတ်တမ်းတင်ထားမှု ရှိပါသလား။

မရှိပါ ရှိပါသည်

ကျေးရွာခေါင်းဆောင်

အမည် ဦးစိုးရီ

လက်မှတ် [Signature] ခန့် ၁၅.၁၁.၂၀၁၉

လူထုစည်းရုံးရေးမှူး

အမည် ဒေါ်မေထက်စော်

လက်မှတ် [Signature] ခန့် ၁၅.၁၁.၂၀၁၉

၈။ (ဂ) ကျေးရွာအချက်အလက် (ပုံစံ-၁) (တတိယနှစ်စက်ဝန်း)

ပုံစံ - ၈ - ၁ ကျေးရွာအခြေခံအချက်အလက်များ (Form PC 1)

လက်ညှိုးမှတ်၊ ကျေးရွာတစ်ရွာသို့ ပထမဆုံးမိတ်ဆက်ခရီးသွားရောက်သောအခါ လူထုစည်းရုံးရေးမှူးသည် ကျေးရွာခေါင်းဆောင်များအားကျေးရွာအချက်အလက်များကိုမေတ္တာရပ်ခံ၍တောင်းခံရသည်။ ဤအချက်အလက်များကိုစီမံကိန်းမိတ်ဆက်အစည်းဝေးပေါင်းစုံတောင်းခံရသည်။ စီမံကိန်းမိတ်ဆက်အစည်းဝေးတွင် လူထုစည်းရုံးရေးမှူးသည် ဤအချက်အလက်များအား စစ်ဆေးပြီး မှန်ကန်အောင်ပြုလုပ်ရမည်၊ ငြိမ်နက်တွင် လူထုစည်းရုံးရေးမှူးမှ သတင်းအချက်အလက်ထိသို့ Tablets မှ တဆင့် ဖြည့်သွင်းရမည်။

ကျေးရွာခေါင်းဆောင် အမည် ဦး ဝို. ဝို. ဝို.	ကျေးရွာခေါင်းဆောင်၏ ဝန်းနံပါတ် ၀၇ ၂၈၃၀၅၆၇၈	လူထုစည်းရုံးရေးမှူး၏အမည် ဦး သက်ဦး ကျော် ၆၆၁၈၀၁၅၆၇၈
ပြည်နယ်၊ ဝန်းနံပါတ် ၇၆၆ -	မြို့နယ် ၇	ကျေးရွာအုပ်စု ၆၆၀ ဒွါး
		ကျေးရွာ ၆၆၀ ဒွါး

တေး လူဦးရေ

လူမျိုးစု	အိမ်ထောင်စုအရေအတွက်	ကိုးကွယ်သည့်ဘာသာ	အိမ်ထောင်စုအရေအတွက်
လူမျိုးစု (၁) - ဝါးစိန်	၃၀၁	ဘာသာ(၁) - ဟိန္ဒူ	၃၀၁
လူမျိုးစု (၂) -		ဘာသာ(၂) -	
လူမျိုးစု (၃) -		ဘာသာ(၃) -	
လူမျိုးစုရော -		ဘာသာရော -	
အခြား			
အရေအတွက်			
မသန်စွမ်းသူများ	၆.		
သက်ကြီးရွယ်အိုများ (၆၅ နှစ် နှင့် အထက်)	၁၇၇.		
စစ်ဘေးရှောင်	-		

	အမျိုးသား(အရေအတွက်)	အမျိုးသမီး(အရေအတွက်)	စုစုပေါင်းအရေအတွက်
လူဦးရေ	၆၀၃.	၆၆၇.	၁၂၇၀

လူမျိုးစု (၁)-၇-စိုင်း-	၆၄၂ ၆၀၅	၆၆၇.	၁၂၇၀
လူမျိုးစု (၂)-----			
လူမျိုးစု (၃)-----			
အခြား			
အိမ်ထောင်ဦးစီး	၃၄၂	၁၀.	၃၀၁

(ခ)အခြေခံအဆောက်အအုံ အသုံးအဆောင်များ

စာသင်ကျောင်း	အမှတ် ခြံပေါ်	ကျန်းမာရေး	အမှတ် ခြံပေါ်	ဘာသာရေးအဆောက် အအုံများ	အမှတ် ခြံပေါ်
အထက်တန်းကျောင်း	<input type="checkbox"/>	ဆေးရုံ	<input type="checkbox"/>	စေတီ	<input checked="" type="checkbox"/>
အလယ်တန်းကျောင်း	<input checked="" type="checkbox"/>	ကျန်းမာရေးဌာန	<input type="checkbox"/>	ဘုန်းကြီးကျောင်း	<input checked="" type="checkbox"/>
မူလတန်းကျောင်း	<input checked="" type="checkbox"/>	ကျန်းမာရေးဌာနခွဲ	<input type="checkbox"/>	ဟိန္ဒူဘုရားကျောင်း	<input type="checkbox"/>
မူကြီးကျောင်း	<input type="checkbox"/>	ဆေးပေးခန်း	<input checked="" type="checkbox"/>	ဓရစ်သာန်ကျောင်း	<input type="checkbox"/>
အခြား	<input type="checkbox"/>	အခြား	<input type="checkbox"/>	ဇလီ	<input type="checkbox"/>
				အခြား	<input type="checkbox"/>
မှတ်ချက်		မှတ်ချက်		မှတ်ချက်	

(ဂ)ကျွမ်းကျင်သူများမှတ်တမ်း (ကျေးရွာတွင်နေထိုင်သော သို့မဟုတ် တခြားရွာမှလာရောက်သောကျွမ်းကျင်သူများ)

	(၁) စာသင်ကျောင်း		(၂) ကျန်းမာရေး		(၃) လက်မှုညာရပ်		
	ရွာတွင်နေ ထိုင်သူ	အခြားရွာမှ လာသူ		ရွာတွင်နေ ထိုင်သူ	အခြား ရွာမှ လာသူ		ရွာတွင် နေထိုင်သူ
မူလတန်းပြဆရာ/မ	<input checked="" type="checkbox"/>	<input checked="" type="checkbox"/>	ဆရာဝန်	<input type="checkbox"/>	<input type="checkbox"/>	လက်သမား	<input checked="" type="checkbox"/>

ဆက်တန်းပြစာ/မ	ဟ	မ	လက်ထောက် ကျန်းမာရေးပူး	□	□	မိန့်	မ
အလယ်တန်းပြစာ/မ	□	□	အမျိုးသမီးကျန်းမာရေး စာရမ	ဟ	□	လွှဲစစ်ကျန်းကျန်း ဝိသဟ	ဟ
မူကြိုစာ/မ	□	□	သားဖွားစာရမ	ဟ	□	ရေစိုက်သွယ်သူ	ဟ
အခြား	□	□	ပြည်သူ့ကျန်းမာရေးလုပ်သား	□	□	စက်ပြင်စာရ	ဟ
မှတ်စုတ်			မှတ်စုတ်			မှတ်စုတ်	

(ဃ) ကျေးရွာသို့ ရောက်ရှိနိုင်သည့်လမ်းအခြေအနေ / ကျေးရွာတစ်ရွာသည် ၎င်း၏ကျေးရွာအုပ်စုနှင့် ဆက်သွယ်ထားသော လမ်းအခြေအနေ (အောက်ပါတို့ကိုပိုင်းပါ)

ကျောက်ကြမ်းလမ်း ကတ္တရာလမ်း ကွန်ကရစ်လမ်း မော်တော်ဆိုင်ကယ်လမ်း
 ကျောက်ခင်းလမ်း မြေသားလမ်း လှသွားလမ်း အခြား _____

(င) ကျေးရွာဖွံ့ဖြိုးမှုစီမံခန့်ခွဲမှု

(၁) လူထုဝဟိုပြုစီမံကိန်းမစတင်မှီ ဤကျေးရွာတွင်ကျေးရွာဖွံ့ဖြိုးမှု စီမံခန့်ခွဲမှုရှိခဲ့ပါသလား? ပိုင်းပါ
ရှိပါသည်/မရှိပါ/မသိပါ

(၂) ရှိခဲ့ပါလျှင် ဤစီမံခန့်ခွဲမှုကို မည်သည့် ခုနှစ်တွင်ပြင်ဆင်ခဲ့ပါသနည်း? နှစ် 2011 / မသိပါ

(၃) ဤစီမံခန့်ခွဲမှုကို ပြီးနယ်မှအတည်ပြုခဲ့ပါသလား? ပြုခဲ့ပါသည်/မပြုခဲ့ပါ / မသိပါ

(စ) ခရီးအကွာအဝေး

(၁) ဤကျေးရွာ၏ဝဟိုမှ ၎င်းကျေးရွာအုပ်စု၏ဝဟိုအထိ ခရီးပိုင်မည်မျှကွာဝေးသနည်း? မိုင် 0.2 / မသိပါ

(၂) ဤကျေးရွာမှ ၎င်းကျေးရွာအုပ်စု၏ဝဟိုအထိ သွားလာရာတွင် ကြာမြင့်သည့်အချိန်

ခြောက်သွေ့ ရာသီတွင် ကြာချိန် ၀:၀၄:၀၀ ----- ထော်လာဂျီ/မော်တော်ဆိုင်ကယ်/ခြေလျှင်/လား/မော်တော်ဘုတ်/
 အခြား _____

မိုးရာသီတွင် ကြာချိန် ၀:၀၄:၀၀ ----- ထော်လာဂျီ/မော်တော်ဆိုင်ကယ်/ခြေလျှင်/လား/မော်တော်ဘုတ်/
 အခြား _____

(ဆ) ဖတ်ဝန်းကျင်ဆိုင်ရာသဘာဝဝေခံအန္တရာယ်

ဤကော့ရွာတွင်ခေတ္တမြောင်းကဲ့သို့ သဘာဝဝေခံအန္တရာယ်ကူးစက်မှုခြင်း ရှိပါသလား။

ဟုတ်ပါ မရှိပါသည် ရှိလျှင်ခေတ္တမြောင်း မြင့်ထုတ်ပေးခြင်းဖြင့် ဖြေရှင်းပေးပါ။

(ဇ) ကော့ရွာတွင် ခွဲစဉ်းထားသော အဖွဲ့အစည်းများ

လူထုထုတ်ပြန်စီမံကိန်းမတိုင်မီ ဤကော့ရွာတွင် ကော့ရွာခွဲ၊ ငြိမ်းချမ်းအတွက် အစိုးရ(သို့)ရွာသားများကိုယ်တိုင်(သို့) စီမံကိန်းတစ်ခုခုမှ ခွဲစဉ်းထားသည့် အဖွဲ့အစည်းများရှိပါသလား။

(၁) နံဂ ၅၇ : ၂၄၄၄ / ၆၁၅

(၂) _____

(ဈ) အထွေထွေအုပ်ချုပ်ရေး ဦးစီးဌာန (GAD) မှ မှတ်တမ်းတင်ထားခြင်း

ဤကော့ရွာသည် အထွေထွေအုပ်ချုပ်ရေး ဦးစီးဌာန (GAD) မှ မှတ်တမ်းတင်ထားမှု ရှိပါသလား။

ဟုတ်ပါ မရှိပါသည်

ကော့ရွာခေါင်းစောင်

လူထုထုတ်ပြန်ရေးမှူး

အမည် ဦးစိုးစိုး

လက်မှတ် [Signature] ဝန.စွ ၂၇. ၁၁. ၂၀.

အမည် ဦးစိုးစိုး

လက်မှတ် [Signature] ဝန.စွ ၂၇. ၁၁. ၂၀.

၉။ (က) စီမံကိန်းစက်ဝန်းအချိန်ဇယား (ပုံစံ-၂) (ပထမနှစ် စက်ဝန်း)

ပုံစံ - ၂ - စီမံကိန်းစက်ဝန်းအချိန်ဇယား (PC 2)

ရည်ရွယ်ချက်		အကောင်အထည်ဖော်ရေးအဖွဲ့အစည်းအဖွဲ့အစည်းအဖွဲ့အစည်း		စီမံကိန်းစက်ဝန်းအချိန်ဇယား		စီမံကိန်းစက်ဝန်းအချိန်ဇယား	
ပုံစံစီမံကိန်းအချိန်ဇယား		စီမံကိန်းစက်ဝန်းအချိန်ဇယား		စီမံကိန်းစက်ဝန်းအချိန်ဇယား		စီမံကိန်းစက်ဝန်းအချိန်ဇယား	
စီမံကိန်းစက်ဝန်းအချိန်ဇယား		စီမံကိန်းစက်ဝန်းအချိန်ဇယား		စီမံကိန်းစက်ဝန်းအချိန်ဇယား		စီမံကိန်းစက်ဝန်းအချိန်ဇယား	
စီမံကိန်းစက်ဝန်းအချိန်ဇယား		စီမံကိန်းစက်ဝန်းအချိန်ဇယား		စီမံကိန်းစက်ဝန်းအချိန်ဇယား		စီမံကိန်းစက်ဝန်းအချိန်ဇယား	
စီမံကိန်းစက်ဝန်းအချိန်ဇယား		စီမံကိန်းစက်ဝန်းအချိန်ဇယား		စီမံကိန်းစက်ဝန်းအချိန်ဇယား		စီမံကိန်းစက်ဝန်းအချိန်ဇယား	

စီမံကိန်းစက်ဝန်းအချိန်ဇယား	၀၃.၅		အချိန်ဇယားအချိန်ဇယား					စီမံကိန်းစက်ဝန်းအချိန်ဇယား	စီမံကိန်းစက်ဝန်းအချိန်ဇယား
	စီမံကိန်းစက်ဝန်းအချိန်ဇယား	စီမံကိန်းစက်ဝန်းအချိန်ဇယား	စီမံကိန်းစက်ဝန်းအချိန်ဇယား	စီမံကိန်းစက်ဝန်းအချိန်ဇယား	စီမံကိန်းစက်ဝန်းအချိန်ဇယား	စီမံကိန်းစက်ဝန်းအချိန်ဇယား	စီမံကိန်းစက်ဝန်းအချိန်ဇယား		
၁။ စီမံကိန်းစက်ဝန်းအချိန်ဇယား	၃.၁.၂၀၁၇	၃.၁.၂၀၁၇	၇၇	၉၃	၁၇၀	၁၇၀	၇၅၉	၃၃၆	၅၀.၅၅%
၂။ စီမံကိန်းစက်ဝန်းအချိန်ဇယား	၅.၁.၂၀၁၇	၅.၁.၂၀၁၇	၇၇	၉၃	၁၇၀	၁၇၀	၇၅၉	၃၃၆	၅၀.၅၅%
၃။ စီမံကိန်းစက်ဝန်းအချိန်ဇယား	၆.၁.၂၀၁၇	၆.၁.၂၀၁၇	၇၃	၈၆	၂၆	၂၆	၇၅၉	၃၃၆	၄၃%
၄။ စီမံကိန်းစက်ဝန်းအချိန်ဇယား									
၅။ စီမံကိန်းစက်ဝန်းအချိန်ဇယား									
၆။ စီမံကိန်းစက်ဝန်းအချိန်ဇယား									
၇။ စီမံကိန်းစက်ဝန်းအချိန်ဇယား									

၆.၂။ ဝယ်ယူရေးအစီအစဉ် ရေးဆွဲခြင်း								
၆.၃။ သတ္တုရေးအစီအစဉ် ရေးဆွဲခြင်း								
၆.၄။ ခြင်/ထိန်းအစီအစဉ် ရေးဆွဲခြင်း								
၇။ စီမံကိန်းလုပ်ငန်းခွဲ တိုးတက်မှု စောင့်ကြည့်အစည်းအဝေး								
၇.၁။ အစည်းအဝေး ပထမအကြိမ်								
၇.၂။ အစည်းအဝေး ဒုတိယအကြိမ်								
၇.၃။ အစည်းအဝေး တတိယအကြိမ်								
၈။ စီမံကိန်းလုပ်ငန်းခွဲ အပြီးသတ်စစ်ဆေးခြင်းအစည်းအဝေး								
၉။ လူထုစစ်ဆေးခွဲအစည်းအဝေး								

၉။ (ခ) စီမံကိန်းစက်ဝန်းအချိန်ဇယား (ပုံစံ-၂) (ဒုတိယနှစ်စက်ဝန်း)

ပုံစံ - ၈-၂ - စီမံကိန်းစက်ဝန်းအချိန်ဇယား (PC 2)

လမ်းညွှန်ရွက်စီမံကိန်းစက်ဝန်းအချိန်ဇယားအတွက် အချိန်ညွှန်ပေးရန်အတွက် အောက်ဖော်ပြပါအချက်အလက်များကို ဖြည့်သွင်းရမည်။
 စီမံကိန်းစက်ဝန်းအချိန်ဇယား (၂) - ၆၅၂၆၂၀၁၇၇ အမှတ် ၈၄၆၂

၈၄.၆ ၁၅. ၁၁. ၂၀၁၉ စက်ဝန်းအချိန်ဇယား (၁) စက်ဝန်း (၂) စက်ဝန်း (၃) စက်ဝန်း (၄)

ဖြည့်နှယ်/တိုင်း ၇၅၆ ဖြန့်နှယ် ၇ ကောဇာအုပ်စု ၈၅၅၆ ကောဇာ ၈၅၅၆

စီမံကိန်းအောင်မြင်မှုအစဉ်ဖျား	၈၄.၆		အစဉ်အဆင့်အောက်ဖျားအချိန်ဇယား					
	စတင်သည့် ၈၄.	ပြီးစီးသည့် ၈၄.	သမ္မုသး အစေအတွက်	အမျိုးသမီး အစေအတွက်	တပ်ဖွဲ့အစေအတွက်	လူမှုဖူလုံရေးအစေအတွက် နှင့် လူမှုဖူလုံရေးအစဉ်	အခြားအစေအတွက်	အခြားအစေအတွက်
၁။ ကောဇာစီမံကိန်း စီမံကိန်းအစဉ်အဆင့်	၁၅. ၁၁. ၁၉	၁၅. ၁၁. ၁၉	၆၂	၈၀	၁၅၅	၇၅၆	၂၅၆	
၂။ ကောဇာအုပ်စု ဖြန့်နှယ် စီမံကိန်းအစဉ်အဆင့်	၁၆. ၁၁. ၁၉	၁၆. ၁၁. ၁၉	၆၁	၈၀	၁၅၅	၇၅၆	၂၅၆	
၃။ ကောဇာအုပ်စု လုပ်ငန်းအစဉ်အဆင့်	၂၉. ၁၁. ၂၀၁၉	၂၉. ၁၁. ၂၀၁၉	၁	၈	၂၆	၇၅၆	၂၆	
၄။ ဖြန့်နှယ်အစဉ်အဆင့်စီမံကိန်းအစဉ်အဆင့်			မလို	မလို	မလို	မလို		
၅။ ဖြန့်နှယ် စီမံကိန်းအစဉ်အဆင့်								

၆.၂။ ဝယ်ယူရေးအစီအစဉ် ရေးဆွဲခြင်း					
၆.၃။ သဘောအရ ကျေပျံ လျာထားရေးအစီအစဉ် ရေးဆွဲခြင်း					
၆.၄။ မြင်/တိုင်းအစီအစဉ် ရေးဆွဲခြင်း					
၇။ စီမံကိန်းလုပ်ငန်းစဉ် တိုးတက်မှု စောင့်ကြည့် အစည်းအဝေး					
၇.၁။ အစည်းအဝေး ပထမအကြိမ်					
၇.၂။ အစည်းအဝေး ဒုတိယအကြိမ်					
၇.၃။ အစည်းအဝေး တတိယအကြိမ်					
၈။ စီမံကိန်းလုပ်ငန်းစဉ် အပြီးသတ်စစ်ဆေးခြင်း အစည်းအဝေး					
၉။ လူထုစစ်ဆေးခွဲအစည်းအဝေး					

၉။ (ဂ) စီမံကိန်းစက်ဝန်းအချိန်ဇယား (ပုံစံ- ၂) (တတိယနှစ် စက်ဝန်း)

ပုံစံ - ၈-၂ - စီမံကိန်းစက်ဝန်းအချိန်ဇယား (PC 2)

လယ်ဧွန်ကုတ် စီမံကိန်းစက်ဝန်းအစောင့်အရှောက်ဦးစီးဌာန၊ လှိုင်ဝင်းဝေကျေးရွာနှင့် ကေတုရွာအုပ်စုအတွက် ဣန္ဒိယစီမံကိန်းဦးစီးဌာနမှ အမည်		သက်ဆိုင်ရာလူထုစည်ပင်သာယာရေးနှင့် ဖွံ့ဖြိုးရေးကော်မရှင်/လက်ထောက်နည်းဥပဒေဌာနမှ အမည်	
စည်ပင်သာယာရေးနှင့် ဖွံ့ဖြိုးရေးကော်မရှင်/လက်ထောက်နည်းဥပဒေဌာနမှ အမည် - ဦးသက်ဦးကျော် / ဒေါ်စောအိမ်အိမ်			
၀၄.၆ - ၁၇. ၁၁. ၇၆		စက်ဝန်းအားလုံး (၁) စက်ဝန်း(၁) အစက်ဝန်း(၂) စက်ဝန်း(၃) စက်ဝန်း (၄)	
ပြည်နယ်/ရခိုင် - ၇၅၆	မြို့နယ် - ၆	ကျေးရွာအုပ်စု - ၆	ကျေးရွာ - ၆

စီမံကိန်းစက်ဝန်းအစောင့်အရှောက်မှ အစောင့်အရှောက်	၀၄.၆		အစောင့်အရှောက်အောက်ဖျားစက်ဝန်းအစောင့်အရှောက်					
	စက်ဝန်းအစောင့်အရှောက်	ပြန်လှမ်းစက်ဝန်း	အစောင့်အရှောက်	အစောင့်အရှောက်	အစောင့်အရှောက်	လူထုစည်ပင်သာယာရေးနှင့် ဖွံ့ဖြိုးရေးကော်မရှင်	အစောင့်အရှောက်	အစောင့်အရှောက်
၁။ ကေတုရွာစီမံကိန်း စီမံကိန်းအစောင့်အရှောက်	၁၇. ၁၁. ၇၆	၁၇. ၁၁. ၇၆	၆၀	၁၀၂	၁၆၂	၇၅၆	၁၆၂	၈၀၁
၂။ ကေတုရွာနှင့် ဦးစီးဌာန စီမံကိန်းအစောင့်အရှောက်	၁၇. ၁၁. ၇၆	၁၇. ၁၁. ၇၆	၆၀	၁၀၂	၁၆၂	၇၅၆	၁၆၂	၈၀၁
၃။ ကေတုရွာအုပ်စု လုပ်ငန်းစဉ်အစောင့်အရှောက်	၃၁. ၆. ၇၆	၃၁. ၆. ၇၆	၇၄	၁၁	၃၅	၇၅၆		
၄။ ဦးစီးဌာနအစောင့်အရှောက်စီမံကိန်းအစောင့်အရှောက်အစောင့်အရှောက်			ပဏ္ဍိ	ပဏ္ဍိ	ပဏ္ဍိ	ပဏ္ဍိ		
၅။ ဦးစီးဌာန စီမံကိန်းအစောင့်အရှောက်အစောင့်အရှောက်								

၆.၂။ ဝယ်ယူရေးအစီအစဉ် ရေးဆွဲခြင်း							
၆.၃။ သတ္တုရေးကုန်ကုန် လျာထားအစီအစဉ် ရေးဆွဲခြင်း							
၆.၄။ ပြင်/ထိန်းအစီအစဉ် ရေးဆွဲခြင်း							
၇။ စီမံကိန်းလုပ်ငန်းခွဲ တိုးတက်မှု စောင့်ကြည့် အစည်းအဝေး							
၇.၁။ အစည်းအဝေး ပထမအကြိမ်							
၇.၂။ အစည်းအဝေး ဒုတိယအကြိမ်							
၇.၃။ အစည်းအဝေး တတိယအကြိမ်							
၈။ စီမံကိန်းလုပ်ငန်းခွဲ အပြီးသတ်စစ်ဆေးခြင်း အစည်းအဝေး							
၉။ လူထုစည်ပင်သာယာရေးအစည်းအဝေး							

၁၀။ (က) ကျေးရွာဖွံ့ဖြိုးရေးဦးစားပေးအစီအစဉ် (ပုံစံ-၃) (ပထမနှစ် စက်ဝန်း)

ပုံစံ - ၀ - ၃ ကျေးရွာဖွံ့ဖြိုးရေး ဦးစားပေးအစီအစဉ် (Form PC 3)

လယ်ယာနှင့်ရွာကမ်း အထောက်အကူပြု	အဆင့်(၃)	ကျေးရွာမျှော်မှန်းချက်အစည်းအဝေး ပြီးဆုံးသောကာလ၊ ကျေးရွာစီမံကိန်း ကော်မတီသည် လူထုစည်းရုံးရေးပုဂ္ဂိုလ်တို့၏ ညှိနှိုင်းညွှန်ကြားမှုအောက်တွင် ဖြည့်သွင်းရမည်။
လူထုစည်းရုံးရေးပုဂ္ဂိုလ်ထမ်း အမည် ဝမ်(၇)၊ ဦး၊ ဓမ္မာ		စက်ဝန်းအား အမှတ်ခြစ်ပါ (✓) စက်ဝန်း(၁) ၀ စက်ဝန်း(၂) ၀ စက်ဝန်း(၃) ၀ စက်ဝန်း(၄)
နေ့စွဲ 5.1.2019	ပြည်နယ်/တိုင်း/ရင်း	ကျေးရွာအုပ်စု နေပြည်တော်
<p>က။ အခက်အခဲအတားအဆီးများအားတွေ့ရှိခြင်း - ယခုလက်ရှိအခြေအနေတွင် ဤကျေးရွာဖွံ့ဖြိုးရေးအစီအစဉ်အောက်တွင် အခက်အခဲအတားအဆီးများသည် မည်သည့်အမျိုးအစားအမျိုးအနားများ (အမျိုးအနား/သမီး အနည်းဆုံးအခက်အခဲ ၅ ခုစီဖြည့်ပါ)</p> <p>အမျိုးအနား အဖွဲ့မှ တင်ပြသောအခက်အခဲအတားအဆီးများ</p>		
<ul style="list-style-type: none"> ၀ ရွာတွင်းလမ်း၊ သွားလာရေးအခက်အခဲ ၂ ရွာတွင်းဖိတ်လမ်း၊ ရေ၊ အခက်အခဲ ၃ စာသင်ကျောင်း၊ လုံခြုံရေးမရှိခြင်း ၄ စာသင်ကျောင်း၊ အဆင်မပြေခြင်း ၅ ကောလိပ်၊ ကွင်း၊ ဖြူဖွတ်ရေးမရှိခြင်း ၆ ရွာစုစား၊ မြို့စုစား ၇ အစည်းအဝေးခန်းမ၊ မရှိခြင်း ၈ နေထိုင်ရေး၊ မြေအကျိုးအမြတ်မရှိခြင်း ၉ စားစား၊ ဆုံးရှုံးမှု၊ အခက်အခဲများ ၁၀ က။ ကျေးရွာဖွံ့ဖြိုးရေးအစီအစဉ်အောက်တွင် မရှိပါ 	<ul style="list-style-type: none"> ၀ မိုးရာသီတွင် သွားလာရေးအခက်အခဲ ၂ ကျောင်းအား မြေအကျိုးအမြတ်မရှိခြင်း ၃ ကျောင်း-ရွာစုအခက်အခဲ၊ မကောင်းမြေသွားလာရေး ၄ မီးဖိုချောင်း၊ ရေပေးစနစ်မရှိခြင်း ၅ ကျွန်း၊ မြေ၊ ကျောင်းတွင် ကျန်းမာရေးမရှိခြင်း ၆ စားစား၊ ဆုံးရှုံးမှု၊ မမြေအကျိုးအမြတ်မရှိခြင်း ၇ ကလေးငယ်များ၊ စာသင်အားမရှိခြင်း ၈ ၉ ၁၀ 	

ခ။ မျှော်မှန်းခြင်း - နေထိုင်လာမည့် (၅) နှစ် အတွင်း ကျေးရွာဖွံ့ဖြိုးရေး မျှော်မှန်းချက်များအား တင်ပြပါ။

<p>အမျိုးအနားအဖွဲ့မှ တင်ပြသောမျှော်မှန်းချက်များ</p> <ul style="list-style-type: none"> ၀ ရွာတွင်းလမ်း၊ သွားလာရေးအခက်အခဲ ၂ ရွာတွင်းဖိတ်လမ်း၊ ရေ၊ အခက်အခဲ ၃ ရွာစုစား၊ ကျောင်းအား မြေအကျိုးအမြတ်မရှိခြင်း ၄ စာသင်ကျောင်း၊ အဆင်မပြေခြင်း ၅ ကောလိပ်၊ ကွင်း၊ ဖြူဖွတ်ရေးမရှိခြင်း ၆ ရွာစုစား၊ မြို့စုစား ၇ အစည်းအဝေးခန်းမ၊ မရှိခြင်း ၈ နေထိုင်ရေး၊ မြေအကျိုးအမြတ်မရှိခြင်း ၉ စားစား၊ ဆုံးရှုံးမှု၊ အခက်အခဲများ ၁၀ က။ ကျေးရွာဖွံ့ဖြိုးရေးအစီအစဉ်အောက်တွင် မရှိပါ 	<p>အမျိုးအနားအဖွဲ့မှ တင်ပြသောမျှော်မှန်းချက်များ</p> <ul style="list-style-type: none"> ၀ မိုးရာသီတွင် သွားလာရေးအခက်အခဲ ၂ စာသင်ကျောင်းအား မြေအကျိုးအမြတ်မရှိခြင်း ၃ ကျောင်း-ရွာစုအခက်အခဲ၊ မကောင်းမြေသွားလာရေး ၄ မီးဖိုချောင်း၊ ရေပေးစနစ်မရှိခြင်း ၅ ကျွန်း၊ မြေ၊ ကျောင်းတွင် ကျန်းမာရေးမရှိခြင်း ၆ စားစား၊ ဆုံးရှုံးမှု၊ မမြေအကျိုးအမြတ်မရှိခြင်း ၇ ကလေးငယ်များ၊ စာသင်အားမရှိခြင်း ၈ ၉ ၁၀
---	---

၈။ လူထုဝန်ထမ်း၏ လာမည့် (၄) နှစ်အတွက် အကျုံးမဝင်သော ဦးစားပေး ဖွံ့ဖြိုးတိုးတက်မှု လုပ်ငန်း အစီအစဉ်များအားဖော်ပြပါ။

အဆင့်	ကျေးရွာအတွက် ဦးစားပေး ဖွံ့ဖြိုးတိုးတက်မှု လုပ်ငန်းစဉ်များ	အဆိုပြုသူ (အမျိုးသားများ/ အမျိုးသမီးများ/အမျိုးသား+ အမျိုးသမီး)	ခန့်မှန်းကုန်ကျ ဝင်ရံ	အကျိုးခံစားပိုင်ရှိသူ ခန့်မှန်းခြေ အရေ အတွက်
၁	ကွက် သစ်ရွာမပမ်း (ကျွန်ကျွန် လျှို့ဝှက်)	၈၈၆	၆၆၄၀၀၀၀	၁၂၆၈
၂	ကရွှေပျိုလ်းလမ်း ကျွန်ကျွန်	၅	၆၀၀၀၀၀၀	၁၂၆၈
၃	မူယာရှား အုတ်ကျွန်း အောင် ဝါဒင် တို့ ချဲ့	၈၈၆	၇၀၀၀၀၀၀	၁၂၆၈
၄	ခါတည်း တိုက် တို့ ချဲ့	၈	၅၀၀၀၀၀၀	၁၂၆၈
၅	အသင်ကျွန်း / အေ.ပေ.ခန်း မှုန် ကျောက်အောက်လှေပြင်	၈	၈၀၀၀၀၀၀	၁၂၆၈
၆	၂၃ သာသနာပမ်း (ကျွန်ကျွန်)	၈	၅၀၀၀၀၀၀	၁၂၆၈
၇	ရွာတွင်း ရွေး	၈၈၆	၆၆၈၀၀၀၀	၁၂၆၈

၉။ လူထုဝန်ထမ်း၏ လာမည့် (၄) နှစ်အတွက် အကျုံးမဝင်သော ဦးစားပေး ဖွံ့ဖြိုးတိုးတက်မှု လုပ်ငန်း အစီအစဉ်များအားဖော်ပြပါ။

အဆင့်	ကျေးရွာအတွက် ဦးစားပေး ဖွံ့ဖြိုး တိုးတက်မှု လုပ်ငန်းစဉ်များ	အဆိုပြုသူ (အမျိုးသားများ/ အမျိုးသမီးများ/အမျိုးသား+ အမျိုးသမီး)	အခန်းကဏ္ဍ
၁	စိုက်ပျိုးရေး၊ မွေးမြူရေး သင် ကျန်းများ	၈	
၂			
၃			
၄			
၅			
၆			
၇			

ခေါင်းဆောင်၊ ကျေးရွာဝန်ထမ်းအထောက်အကူပြုကော်မီတီမှ အတည်ပြုသည်။

အမည် ဒေါ်ခင်မြင့် လက်မှတ် [Signature] ဇူလိုင် ၅-၇-၂၀၁၅

၁၀။ (ခ) ကျေးရွာဖွံ့ဖြိုးရေးဦးစီးဌာနအစဉ် (ပုံစံ-၃) (ဒုတိယနှစ်စက်ဝန်း)

ပုံစံ - ၈-၃ ကျေးရွာဖွံ့ဖြိုးရေး ဦးစီးဌာနအစဉ် (Form PC 3)

လမ်းညွှန်ရွာက	အဆင့်(၃)ကျေးရွာဖွံ့ဖြိုးရေးမှူးချုပ်အစည်းအဝေးပြီးဆုံးသောအခါ	ကျေးရွာစီမံကိန်း
အထောက်အကူပြု ကော်မတီသည် လူထုစည်းရုံးရေးမှူးအကူအညီဖြင့် ဤပုံစံကိုပြည့်စုံအောင် ဖြည့်သွင်းရမည်။		
လူထုစည်းရုံးရေးမှူး/ဝန်ထမ်း အမည် ဒေါ်မေတက်လော် (C F)		
နေ့စွဲ ၁၆.၁၁.၂၀၁၉	စက်ဝန်းအား အမှတ်ခြစ်ပါ (✓) <input type="checkbox"/> စက်ဝန်း(၁) <input checked="" type="checkbox"/> စက်ဝန်း(၂) <input type="checkbox"/> စက်ဝန်း(၃) <input type="checkbox"/> စက်ဝန်း(၄)	
ပြည်နယ်/တိုင်း ရှမ်း	ဧရာဝတီ	ကျေးရွာအုပ်စု ရွှေဘိုမြို့ ကျေးရွာ ရွှေဘိုမြို့

က။ အဝက်အခဲအတာအဆီးများအားဆွေးနွေးခြင်း - ယခုလက်ရှိအခြေအနေတွင်ဤကျေးရွာဖွံ့ဖြိုးတိုးတက်ရေးအတွက် အဓိကအခက်အခဲအတာအဆီးများသည် မည်သည့်များဖြစ်ပါသနည်း။ (အမျိုးသား/သမီး အနည်းဆုံးအဝက်အခဲ ၅ ခုစီဖော်ပြပါ)

အုပ်စုဖွံ့ဖြိုးရေးမှူးများမှ တင်ပြသောအဝက်အခဲအတာအဆီးများ		
ရွာတွင်းလမ်းမကောင်း သဖြင့် သွားလာရန်ခက်ခဲမှုရှိသည်။	<input type="checkbox"/> ကျား	<input type="checkbox"/> မ <input checked="" type="checkbox"/> ကျား+မ
ကလေး များ ကျား ပညာသင်ကြားရေး လုံခြုံမှု အခက်အခဲ	<input checked="" type="checkbox"/> ကျား	<input type="checkbox"/> မ <input checked="" type="checkbox"/> ကျား+မ
ရိတ်ချိုးရေး ကျား ကျား ပစ္စည်း တောင်းပံ့ မှု မရှိသည့် ကျား	<input checked="" type="checkbox"/> ကျား	<input type="checkbox"/> မ <input type="checkbox"/> ကျား+မ
ရွာတွင်းတိုက်မကောင်း သဖြင့် ကျေးရွာအုပ်စုအား ပညာပေးရန်	<input type="checkbox"/> ကျား	<input checked="" type="checkbox"/> မ <input type="checkbox"/> ကျား+မ
ရွာတွင်းတိုက်မကောင်း သဖြင့် ကျေးရွာအုပ်စုအား ပညာပေးရန်	<input checked="" type="checkbox"/> ကျား	<input type="checkbox"/> မ <input type="checkbox"/> ကျား+မ

ခ။ မျှော်မှန်းခြင်း- နောင်လာမည့် (၅) နှစ် အတွင်း ကျေးရွာဖွံ့ဖြိုးရေး မျှော်မှန်းလျာထားချက်များအား တင်ပြပါ။

အုပ်စုဖွံ့ဖြိုးရေးမှူးများမှ တင်ပြသောမျှော်မှန်းချက်များ		
လမ်းကောင်း ပါကကျေးရွာဖွံ့ဖြိုးရေး အဖွဲ့အစည်းများ လွယ်ကူစွာ	<input type="checkbox"/> ကျား	<input type="checkbox"/> မ <input checked="" type="checkbox"/> ကျား+မ
ပညာသင်ကြားရေး များ စပါးများ ရောင်းချ	<input type="checkbox"/> ကျား	<input type="checkbox"/> မ <input checked="" type="checkbox"/> ကျား+မ
ကျေးရွာအုပ်စုများ မာလေးတို့အား ကောင်းမွန် လာမည်။	<input checked="" type="checkbox"/> ကျား	<input checked="" type="checkbox"/> မ <input type="checkbox"/> ကျား+မ
ရွာတွင်းတိုက်မှိုလှိုင် အား ပညာပေးရန် အား ပေးရန်	<input type="checkbox"/> ကျား	<input checked="" type="checkbox"/> မ <input type="checkbox"/> ကျား+မ
အဝက်အခဲ အဖွဲ့ဝင်များ ပညာသင်ကြားရန် လာမည်။	<input type="checkbox"/> ကျား	<input type="checkbox"/> မ <input checked="" type="checkbox"/> ကျား+မ

၁၀။ (ဂ) ကျေးရွာဖွံ့ဖြိုးရေးဦးစားပေးအစီအစဉ် (ပုံစံ-၃) (တတိယနှစ် စက်ဝန်း)

ပုံစံ - ၈-၃ ကျေးရွာဖွံ့ဖြိုးရေး ဦးစားပေးအစီအစဉ် (Form PC 3)

လမ်းညွှန်ရွက်	အဆင့်(၃)ကျေးရွာမှော်မှန်းချက်အစည်းအဝေးပြီးဆုံးသောအခါ	ကျေးရွာစီမံကိန်း
အထောက်အကူပြု ကော်မတီသည် လူထုစည်းရုံးရေးပူးအကူအညီဖြင့် ဤပုံစံကိုဖြည့်စွဲအောင် ဖြည့်သွင်းရမည်။		
လူထုစည်းရုံးရေးပူး/ဝန်ထမ်း အမည် ဦးသက်ဦးကျော် (CF)၊ ဒေါ်ကော့ညွှန်မိုး (TF)		
နေ့စွဲ 17.11.2020	စက်ဝန်းအား အမှတ်ဖြစ်ပါ (V) <input type="checkbox"/> စက်ဝန်း(၁) <input type="checkbox"/> စက်ဝန်း(၂)မှစက်ဝန်း(၃)စက်ဝန်း(၄)	
ပြည်နယ်/တိုင်း ၇၂၆	ဇွဲနယ် ၇	ကျေးရွာအုပ်စု အောင်ဦးမြင့် ကျေးရွာ အောင်ဦးမြင့်

က။ အစီအစဉ်အတားအဆီးများအားဆွေးနွေးခြင်း - ယခုလက်ရှိအခြေအနေတွင်ဤကျေးရွာဖွံ့ဖြိုးတိုးတက်ရေးအတွက် အဓိကအခက်အခဲအတားအဆီးများသည် မည်သည်များဖြစ်ပါသနည်း။ (အမျိုးသား/သမီး အနည်းဆုံးအစီအစဉ် ၅ ဝက်စီဖြည့်ပါ)

အုပ်စုဖွဲ့စည်းမှုများမှ တင်ပြသောအခက်အခဲအတားအဆီးများ		
ဈာတွင်းပတ်ဝန်းကျင်မကောင်းသဖြင့် ဘေးအန္တရာယ် ခက်ခဲ ဖြစ်ပါသည်။	<input type="checkbox"/> ကျား	<input type="checkbox"/> မ ၂/ ကျား+ မ
ကလေးများအတွက် ပညာရေးအခက်အခဲများရှိပါသည်။	<input type="checkbox"/> ကျား	<input type="checkbox"/> မ ၂/ ကျား+ မ
စိုက်ပျိုးရေးအတွက် စက်ပစ္စည်းထောက်ပံ့မှု မရှိပါ။	<input type="checkbox"/> ကျား	<input type="checkbox"/> မ ၂/ ကျား+ မ
စာကြည့်တိုက် မကောင်းသဖြင့် ကျေးရွာအတွက် စာပေမတတ်ပါ။	<input type="checkbox"/> ကျား	<input type="checkbox"/> မ ၂/ ကျား+ မ
	<input type="checkbox"/> ကျား	<input type="checkbox"/> မ ၂/ ကျား+ မ

ခ။ မှော်မှန်းခြင်း- နောင်လာမည့် (၅) နှစ် အတွင်း ကျေးရွာဖွံ့ဖြိုးရေး မှော်မှန်းချက်များအား တင်ပြပါ။

အုပ်စုဖွဲ့စည်းမှုများမှ တင်ပြသောမှော်မှန်းချက်များ		
စာကြည့်တိုက် ဖွဲ့စည်း အသိပညာပေးပညာရေးပွားများ ပေးမည်။	<input type="checkbox"/> ကျား	<input type="checkbox"/> မ ၂/ ကျား+ မ
ပညာတတ်ကလေးများ ပေးပို့ပေးမည်။	<input type="checkbox"/> ကျား	<input type="checkbox"/> မ ၂/ ကျား+ မ
အသက်စွမ်းစွမ်းအား မကောင်းသော အသက်စွမ်းအား မကောင်းသော မြေယာများ ဖွဲ့စည်းပေးမည်။	<input type="checkbox"/> ကျား	<input type="checkbox"/> မ ၂/ ကျား+ မ
ကျေးရွာအတွက် ကျန်းမာရေး ဝေးဝေး ကျန်းမာရေး ဖွဲ့စည်းပေးမည်။	<input type="checkbox"/> ကျား	<input type="checkbox"/> မ ၂/ ကျား+ မ
လမ်းကောင်း ပါက ကျေးရွာ ဖွံ့ဖြိုးပြီး တိုးတက်လာမည်။	<input type="checkbox"/> ကျား	<input type="checkbox"/> မ ၂/ ကျား+ မ

၈။ လူထုဝဟိုပြုပိတ်နိမ်း၏ လာမည့် (၄)နှစ်အတွက် အကျုံးမဝင်သော ဦးစားပေး ဖွံ့ဖြိုးတိုးတက်မှု လုပ်ငန်း အစီအစဉ်များအားဖော်ပြပါ။

ဦးစားပေး အဆင့် သတ်မှတ်ချက်	ကျေးရွာအတွက် ဦးစားပေး ဖွံ့ဖြိုးတိုးတက်မှု လုပ်ငန်းစဉ်များ	အဆိုပြုသူ (အမျိုးသားများ/ အမျိုးသမီးများ/ အမျိုးသား + အမျိုးသမီး)	အခန်းကဏ္ဍ	ခန့်မှန်း ကုန်ကျ ဝင်ရတ်	အကျိုးပေးစွမ်းရည်သို့မဟုတ် ပုံမှန်ခြေအရေအတွက်		
					ကျား	မ	ပေါင်း
၀	ရွာတွင်း ကွန်ကရစ်လမ်း ဝင်းခြံခြံလျှင်ငါး	၈ + ၈	လမ်း/ တံတား	၂၃,၅၀၀,၀၀၀/၆၀၀	၆၆၇	၂၅၇၀	
၂	စာသင်ကျောင်း အားပေးဆေးချိမ်းရေးကော်မတီအဖွဲ့အစည်း	၈ + ၈	ကျောင်း	၉,၀၀၀,၀၀၀/၆၀၀	၆၆၇	၂၅၇၀	
၃	တက္ကသိုလ်တိုးတက်ရေး	၈ + ၈	ကျောင်း	၅,၀၀၀,၀၀၀/၆၀၀	၆၆၇	၂၅၇၀	
၄	ကျေးရွာရွေးချယ်ဆောင်ရွက်	၈ + ၈	ကျောင်း	၅,၀၀၀,၀၀၀/၆၀၀	၆၆၇	၂၅၇၀	
၅							

၉။ လူထုဝဟိုပြု ပိတ်နိမ်း၏ လာမည့် (၄) နှစ်အတွက် အကျုံးမဝင်သော ဦးစားပေး ဖွံ့ဖြိုးတိုးတက်မှု လုပ်ငန်း အစီအစဉ်များအားဖော်ပြပါ။

အဆင့်	ကျေးရွာအတွက် ဦးစားပေး ဖွံ့ဖြိုး တိုးတက်မှု လုပ်ငန်းစဉ်များ	အဆိုပြုသူ (အမျိုးသားများ/ အမျိုးသမီးများ/ အမျိုးသား + အမျိုးသမီး)	အခန်းကဏ္ဍ
၁	မိလ်ချိုင်း၊ စားနပ်ရိက္ခာအဖွဲ့	၈ နှစ်/ ၂၃/ ၈ နှစ်	မိလ်ချိုင်း၊ စား
၂	မိလ်ချိုင်း၊ မိလ်ချိုင်း	၈	Uvelihand
၃	၈ နှစ်၊ မိလ်ချိုင်း၊ မိလ်ချိုင်း	၈	၈
၄			
၅			

ခေါင်းဆောင်၊ ကျေးရွာပိတ်နိမ်းအထောက်အကူပြုကော်မတီမှအတည်ပြုသည်။

အမည် ဒေါ်အိမ်မာ လက်မှတ် ၀ ၀၄.၅ ၁၇- ၁၁- ၂၀

၁၁။ (ခ) ကျေးရွာအုပ်စုစီမံကိန်းလုပ်ငန်းခွဲရွေးချယ်ခြင်း (ပုံစံ-၄) (ဒုတိယနှစ်စက်ဝန်း)

ပုံစံ - ၈-၄ ကျေးရွာအုပ်စုစီမံကိန်းလုပ်ငန်းခွဲရွေးချယ်ခြင်းပုံစံ (Form PC 4)

လက်ရွေးစင် စီမံကိန်းလုပ်ငန်းခွဲရွေးချယ်ရာတွင် အောင်မြင်သူများတွင် ကျေးရွာအုပ်စု CF/TPC မှ အကျဉ်းချုပ်ချို့ ကျေးရွာစီမံကိန်းကော်မတီမှ လက်မှတ်ရေးထိုးပြီး အဆိုပါအတိုင်း ဖြည့်စွက်ထားခြင်းဖြစ်သည်။ ဤပုံစံအား ဖြည့်စွက်ရန်အတွက် ကျေးရွာအုပ်စုမှ ဖြည့်စွက်ရန်အတွက် TPC သို့ အဆိုပါအတိုင်း အောင်မြင်သူများတွင် CF မှ ကျေးရွာအုပ်စု စီမံကိန်းလုပ်ငန်းခွဲအတွက် အောင်မြင်သူကို MIS သို့ ထည့်သွင်းရမည်။ (ယခုပုံစံစီမံကိန်းလုပ်ငန်းခွဲ မလုပ်ကိုင်သော ကျေးရွာများ မပါဝင်ပါ။)

ကျေးရွာအုပ်စုအမျိုးအမည် - ဒေါ်ထက်ယက် အောင်၊ ဒေါ်မေထက်အော်

ရက်စွဲ 29.11.2019 မက်စစ်အထောက်အထား(၇)၊ ဝက်ကန်(၁)၊ အောက်ကန်(၂)၊ ဝက်ကန်(၃)၊ ဝက်ကန်(၄)

မြို့နယ်အမည် ဂျီဒီ ညွှန်ကြားရေးမှူး ၈ ကျေးရွာအုပ်စု ရွှေမျှင်

ကျေးရွာအမည်	အောင်မြင်သူ လုပ်ငန်းအမျိုးအမည်	အောင်မြင်အတား	အကျယ်အဝန်း (ပေ/မီတာ)	အဆိုပါအကျယ်အဝန်းအတွက် အကျိုးခံစားခွင့်ပေးရန်	ခန့်မှန်းလုပ်ကျွေးရန်			
					စီမံကိန်း စရိတ်	ကျေးရွာမှ ထည့်ဝင်မှု	အခြားအဖွဲ့အစည်းမှ (မပါခြင်း)	စုစုပေါင်း
ဝတ်အင်အေး	ရိက္ခာရုံထပ်ဆင့် တည်ဆောက်ခြင်း	8' x 8' x 5'	96	□ ကျေး ○ မ + မ	6500000			6500000
ဒယ်ပုတ်	ကျွန်းတစ်ခုတွင် ရေကန်တည်ဆောက်ခြင်း	30' x 12' x 6' နှင့် 94' x 6' x 9'	253	□ ကျေး ○ မ + မ	5500000			5500000

ခပ်ဖြူချောင်း	ရေကန်တည်ဆောက်ခြင်း	80' x 3' x 6'	512	□ ကျေး ○ မ + မ	8300000			8300000
ခပ်ဖြူချောင်း	ရေကန်တည်ဆောက်ခြင်း	30' x 20' x 6'	315	□ ကျေး ○ မ + မ	4500000			4500000
မာရ်ဇွန်း	ကျွန်းတစ်ခုတွင် ရေကန်တည်ဆောက်ခြင်း	14' x 1' x 6'	143	□ ကျေး ○ မ + မ	7500000			7500000
ကျွန်းတစ်ခု	ကျွန်းတစ်ခုတွင် ရေကန်တည်ဆောက်ခြင်း	460' x 11' x 6'	549	□ ကျေး ○ မ + မ	9000000			9000000
ရွှေမျှင်	ကျွန်းတစ်ခုတွင် ရေကန်တည်ဆောက်ခြင်း	80' x 10' x 6'	1270	□ ကျေး ○ မ + မ	12050000			12050000
				□ ကျေး ○ မ + မ				
				□ ကျေး ○ မ + မ				

ကျေးရွာအုပ်စု စီမံကိန်းကော်မတီဝန်ထမ်းအမည် ဒေါ်ခင်မြ လက်မှတ် ၈ ရက်စွဲ 29.11.2019

၁၁။ (ဂ) ကျေးရွာအုပ်စုစီမံကိန်းလုပ်ငန်းခွဲရွေးချယ်ခြင်း (ပုံစံ-၄) (တတိယနှစ်စက်ဝန်း)

ပုံစံ - ၄ - ၄ ကျေးရွာအုပ်စုစီမံကိန်းလုပ်ငန်းခွဲရွေးချယ်ခြင်းပုံစံ (Form FC 4)

ယခင်အစိုးရက စီမံကိန်းလုပ်ငန်းခွဲရွေးချယ်မှုအရည်အသွေးမြှင့်တင်ရေးအတွက် ကျေးရွာအုပ်စု CF/TF ပုံစံ၊ ဆက်လက်ရွေးချယ် ကျေးရွာစီမံကိန်းစက်ဝန်းပတ်ပတ် လက်မှတ်ရေးထိုး အတည်ပြုပေးကာ၊ ပြည်ပအဖွဲ့အစည်းများမှ အရည်အသွေးမြှင့်တင်ရေးအတွက် ကျေးရွာအုပ်စုရွေးချယ်ရေးအဖွဲ့ကို ဖွဲ့စည်းပေးခဲ့ရာတွင် TFC သို့မဟုတ် အဖွဲ့ဝင်များမှ ဆောင်ရွက်မှုအဖြစ် ထောက်ခံချက်ပေး CF ပုံ ကျေးရွာအုပ်စုအရည်အသွေး စီမံကိန်းလုပ်ငန်းခွဲရွေးချယ်ရေး အဖွဲ့အစည်းများကို MIS အဖွဲ့အစည်းမှ ရွေးချယ်ခြင်း (ယခုရွေးချယ်စီမံကိန်းလုပ်ငန်းခွဲ မလုပ်ကိုင်သော ကျေးရွာများ မပါဝင်ပါ။)

ကျေးရွာအုပ်စုရွေးချယ်ခြင်းအရည်အသွေး စီမံကိန်းလုပ်ငန်းခွဲရွေးချယ်ရေး (TF) ၊ စီမံကိန်းခွဲရွေးချယ်ရေး (CF)

စနစ် ၃၁. ၃. ၂၀၂၁

စက်ဝန်းအဖွဲ့အစည်းအဖွဲ့အစည်း (✓) စက်ဝန်း(၁) စက်ဝန်း(၂) စက်ဝန်း(၃)

ပြည်နယ်/ရခိုင် ၅၆၆ | ပြည် ၇ | ကျေးရွာအုပ်စု ၆၆၅၅၆

ကျေးရွာအမည်	ဆောင်ရွက်ရန် လုပ်ငန်းများ	အတည်အစာ	ရွေးချယ် စီမံကိန်း အဖွဲ့အစည်း နံပါတ်	အတည်ပြုခြင်း	ရွေးချယ်မှုအရည်အသွေး			စုစုပေါင်း
					စီမံကိန်း အဖွဲ့အစည်း	ကျေးရွာအုပ်စု အဖွဲ့အစည်း	အခြားအဖွဲ့အစည်း (မရှိပါ) အဖွဲ့အစည်း	
၁။ ဖြူချောင်း	ဘက်စုံသုံး သုံးဖခင်အဖွဲ့	၄၀'x၃၀'x၁၂'	၃၁၅	<input type="checkbox"/> ကုဗ <input type="checkbox"/> မ ၂၇'x၅၀'x၁၀'	၃,၀၀၀,၀၀၀/-			၃,၀၀၀,၀၀၀/-
၂။ ကျေးရွာ	ရွာတွင်း ကျေးရွာ	၃၀'x၁၀'x၆'	၁၄၃	<input type="checkbox"/> ကုဗ <input type="checkbox"/> မ ၂၇'x၅၀'x၁၀'	၃,၀၀၀,၀၀၀/-			၃,၀၀၀,၀၀၀/-
၃။ နတ်လှိုင်	ကျေးရွာအုပ်စု	၂၀'x၁၀'x၄'	၂၅၃	<input type="checkbox"/> ကုဗ <input type="checkbox"/> မ ၂၇'x၅၀'x၁၀'	၃,၀၀၀,၀၀၀/-			၃,၀၀၀,၀၀၀/-
၄။ ကျေးရွာ	ရွာတွင်း ကျေးရွာ	၃၀'x၁၀'x၆'	၁၂၅၀	<input type="checkbox"/> ကုဗ <input type="checkbox"/> မ ၂၇'x၅၀'x၁၀'	၃,၀၀၀,၀၀၀/-			၃,၀၀၀,၀၀၀/-
၅။ ကျေးရွာ	ရွာတွင်း ကျေးရွာ	၄၅'x၁၀'x၁၀'	၃၁၅	<input type="checkbox"/> ကုဗ <input type="checkbox"/> မ ၂၇'x၅၀'x၁၀'	၃,၀၀၀,၀၀၀/-			၃,၀၀၀,၀၀၀/-

စုစုပေါင်း ကျေးရွာအုပ်စု စီမံကိန်းစက်ဝန်း ၅၆၆ အမည် စီမံကိန်းစက်ဝန်း လက်မှတ် ၇၆၅၅၆ စက်ဝန်း ၃၁. ၃. ၂၀၂၁

ကျေးဇူးဖွံ့ဖြိုးရေးနိပိဒ္ဓါန် ရွေးချယ်ခြင်းအစည်းအဝေး

- ကျေးဇူး - ဧကရာဇ်
- ကုန်စုံ - ဧကရာဇ်
- ဇော်စု - ဓမ္မာရုံ
- ရက်စွဲ - 16.11.2019

- အစည်းအဝေးတက်ရောက်သူ - ၁) ဒေါ်မေထက်ဇော် (လူထုစည်းရုံးရေးမှူး)
- ၂) ဒေါ်ခင်မိုးမိုးကျော် (လူထုစည်းရုံးရေးမှူး)
- ၃) ဦးဖြူဇော်ဆွေး (လူထုစည်းရုံးရေးမှူး)

ဆွေးနွေးဆုံးဖြတ်ချက်များ ။ ။ အစီအစဉ်အရ လူထုစည်းရုံးရေးမှူး ဒေါ်မေထက်ဇော် ဗွဲ့ခေါင်းဖြိုး ယူမှုသုံးစွဲခြင်း (MRA Tool)

ရလဒ်များကို ကျေးဇူးလူထုကိုယ်စားပြု ဆွေးနွေးပေါ်သည်။ ။ ဆို.နောက် ကျေးဇူးလူထုကား အမျိုးသား၊ အမျိုးသမီး ၂၂ ဖွဲ့ခွဲကာ ဆွေးနွေးပြောဆို အခက်အခဲ၊ ပြဿနာများ၊ ပျော် မှန်းချက်များ ဦးစားပေးဖွံ့ဖြိုးရေး လုပ်ငန်းများကို ဖော်ထုတ်ဆွေးနွေးပြီး ကျေးဇူးလူထု မှ ဖြန့်ဖြူးပေးခြင်းဖြင့် ကျေးဇူးဖွံ့ဖြိုးရေး အစီအစဉ်ကို ဖော်ထုတ်ခဲ့ကြပါသည်။ ။

အစီအစဉ်အရ ကျေးဇူးလူထုမှ ဦးစားပေးဖွံ့ဖြိုးရေး အစီအစဉ်ကို ကောက်ပါ အဆိုလေးအဆင့်ဆင့် ရွေးချယ်ခဲ့ပါသည်။ ။ ၁) ကျွန်ုပ်တို့လမ်းခင်းဖြင့်၊ ၂) အကျိုးပိုင်း ကျွန်ုပ်တို့လမ်းမရှိဘဲ ဖြည့်စွက်ပေးခြင်း၊ ၃) ကျွန်ုပ်တို့ ဆောက်လုပ်ရန်၊ ၄) အကျိုးပိုင်း ကျေးဇူးဆောင်လုပ်ခြင်း စသည်တို့ဖြင့် ဖြစ်ကြပါသည်။ ။

အစီအစဉ်အရ လူထုစည်းရုံးရေးမှူး၊ ဒေါ်ခင်မိုးမိုးကျော် ဗွဲ့ခေါင်းဖြိုး အကျိုးပေးပေး လုပ်ငန်းနှင့် အကျိုးပေးပေးပေး စီမံကိန်း လုပ်ငန်းခွဲများ အကြောင်း ဆွေးနွေးပြောကြားခဲ့ပါသည်။ ။ ဆို.နောက် လူထုစည်းရုံးရေးမှူး ဒေါ်မေထက်ဇော်မှ ဦးဆောင်ကာ ကော်မတီဝင်များ လိုက်နာမှုနှင့် စာတမ်းအစည်းအဝေး ဖြစ်ပေါ်ခဲ့ပါသည်။ ။ ဆို.နောက် ကော်မတီဝင်များက မဲဆန္ဒဖြင့် ရွေးကောက်ခံခြင်းဖြစ်ကြောင်း ဖြေဆိုခဲ့ပါသည်။ ။ အစည်းအဝေးကို နံနက် (၁၁:၀၀) နာရီမှ စတင်ပြီး ညနေ (၃:၃၀) တွင် အောင်မြင်စွာ ချုပ်ဆိုခဲ့ပါသည်။ ။

Htet
မှတ်တမ်းတင်သူ - ဒေါ်မေထက်ဇော်
(လူထုစည်းရုံးရေးမှူး)

ලියවිලි කැපයුම් අර්ථය ෧෦෦෦ පමණි මු අර්ථය කොටසක් මු. ෧෦. ෨. ෨෦෧෭
 ෧෦. ෨. ෨෦෧෭

ලියවිලි කැපයුම් අර්ථය ෧෦෦෦ පමණි මු අර්ථය කොටසක් මු. ෧෦. ෨. ෨෦෧෭
 මු. ෧෦. ෨. ෨෦෧෭

෧. ලියවිලි කැපයුම් අර්ථය ෧෦෦෦ පමණි මු අර්ථය කොටසක් මු. ෧෦. ෨. ෨෦෧෭
 මු. ෧෦. ෨. ෨෦෧෭

෨. ෧෦. ෨. ෨෦෧෭ මු. ෧෦. ෨. ෨෦෧෭ මු. ෧෦. ෨. ෨෦෧෭

- | | |
|---------------------|---|
| (අ) ලියවිලි | ෧෦. ෨. ෨෦෧෭ (෧෦. ෨. ෨෦෧෭ මු. ෧෦. ෨. ෨෦෧෭) |
| (ආ) මු. ෧෦. ෨. ෨෦෧෭ | ෧෦. ෨. ෨෦෧෭ (෧෦. ෨. ෨෦෧෭ මු. ෧෦. ෨. ෨෦෧෭) |
| (ඇ) මු. ෧෦. ෨. ෨෦෧෭ | ෧෦. ෨. ෨෦෧෭ (෧෦. ෨. ෨෦෧෭ මු. ෧෦. ෨. ෨෦෧෭) |
| (ඈ) මු. ෧෦. ෨. ෨෦෧෭ | ෧෦. ෨. ෨෦෧෭ (෧෦. ෨. ෨෦෧෭ මු. ෧෦. ෨. ෨෦෧෭) |
| (ඉ) මු. ෧෦. ෨. ෨෦෧෭ | ෧෦. ෨. ෨෦෧෭ (෧෦. ෨. ෨෦෧෭ මු. ෧෦. ෨. ෨෦෧෭) |
| (ඊ) මු. ෧෦. ෨. ෨෦෧෭ | ෧෦. ෨. ෨෦෧෭ (෧෦. ෨. ෨෦෧෭ මු. ෧෦. ෨. ෨෦෧෭) |

အုပ်စုအစည်းအဝေး

ရက်စွဲ - ၂၅.၂.၂၀၂၀

အာရုံကြားအရာ * တွေ့ရှိရုံ အုပ်စု၊ အုပ်စုအစည်းအဝေး ဗဟိုကော်မတီ

အစီအစဉ်အရ လူထုမပိုင်မြေစီမံကိန်း၊ ကျေးရွာအုပ်စု
ထံများမှ ရပ်ရွာနှင့် တာဝန်များကို ဖိတ်ဆက်ခဲ့ပါသည်။ ထို့နောက် လူထုမပိုင်မြေစီမံ
ကိန်း အဖွဲ့၊ ခေါင်းဆောင် ဒေါ်စင်စော်စိုးမှ သဘောတူညီကြောင်း ကျေးရွာအုပ်စုအဖွဲ့အစည်း
လုပ်ငန်းသည် ရန်ပုံငွေ (ရောသိမ်းဖြင့် မလုံလောက်သဖြင့် နောက်နှစ် ရန်ပုံငွေ
နှင့်ပေါင်းပြီး ဆောင်ရွက်မည်ဖြစ်ကြောင်းနှင့် ယခုနှစ်ရရှိထားသော ရန်ပုံငွေ
အား အုပ်စုအဖွဲ့ ဖြန့်ဖြူးပေးရန်နှင့် ဖွဲ့စည်းပုံအခြေခံဥပဒေကို အုပ်စုအဖွဲ့အစည်း
ရှိကျေးရွာများမှ မည်သို့စီမံခန့်ခွဲကြမည်ကို ဆွေးနွေးခဲ့ပါသည်။

အစီအစဉ်အရ ကူးကိုင်၊ လေ့ကျင့်မှုနှင့် ကျွမ်းကျင်မှုရေးရာဌာန
ရန်ပုံငွေ (၅၀၀၀၀၀၀) သိန်းကို မိမိတို့ကျေးရွာမှ ရယူမည်ဖြစ်ပြီး
နောက်နှစ်တွင် စီမံကိန်းလုပ်ငန်းခွဲကို ရပ်ကွက်မည်ဖြစ်ကြောင်း ကျေးရွာအုပ်စုအဖွဲ့
ဦးဆောင်ပြီး အကောင်အထည်ဖော်ဆောင်ရွက်ခဲ့ပါသည်။

၂၀၂၀ - ၂၀၂၁ ဘဏ္ဍာရေးနှစ် နေဝန်းတွင် ရရှိလာမည့်
ကျေးရွာအုပ်စုရန်ပုံငွေ သိန်း (၅၅၀၀၀၀၀၀) မှ သဘောတူညီကြောင်း ကျေးရွာအုပ်စုအဖွဲ့အစည်း
အတွက် Estimate တွက်ပြီး အနည်းဆုံး သိန်း (၁၅၀၀၀၀၀၀) ထက်နည်းသော
သိန်း (၂၀၀၀၀၀၀) ထက်မပိုသော ငွေကို အုပ်စုအဖွဲ့မှ ပေးပို့ရမည်ဖြစ်ပြီး ကျန်ငွေကို
အုပ်စုရှိ ရွာကျေးရွာများအား အသုံးပြု၊ တွေ့ရှိရုံ၊ မရမ်း၊ ညွှန်း၊ သိမ်း၊ ညွှန်း၊ ဘဏ္ဍာရေး
ရွက်စည်းလုပ်ငန်း၊ များပေါ်မူတည်ပြီး ခွဲဝေပေးမည် ဖြစ်ကြောင်း သဘောတူညီကြောင်း
ပြောခဲ့ပါသည်။

ဗဟိုကော်မတီ
Hel
စံချိန်စံညွှန်း
C F
C ၅၀

အုပ်စုအစည်းအဝေး (တတိယနှစ်)

အုပ်စုအစည်းအဝေးအကျဉ်းချုပ်စာတမ်း

နေ့စွဲ: ၁၁-၃-၂၀၁၁
နေရာ: ဦးသန်းခွင်အစည်းအဝေးခန်းမ

၁။ ဦးစိုးဝင်း - ဒီဇောက-၁၉၉၅ - အစည်းအဝေး	အစည်းအဝေး
၂။ " " " " - " " - " " " " " "	" " " " " "
၃။ " " " " - " " - " " " " " "	" " " " " "
၄။ " " " " - " " - " " " " " "	" " " " " "
၅။ " " " " - " " - " " " " " "	" " " " " "
၆။ " " " " - " " - " " " " " "	" " " " " "
၇။ " " " " - " " - " " " " " "	" " " " " "
၈။ " " " " - " " - " " " " " "	" " " " " "
၉။ " " " " - " " - " " " " " "	" " " " " "
၁၀။ " " " " - " " - " " " " " "	" " " " " "
၁၁။ " " " " - " " - " " " " " "	" " " " " "
၁၂။ " " " " - " " - " " " " " "	" " " " " "
၁၃။ " " " " - " " - " " " " " "	" " " " " "
၁၄။ " " " " - " " - " " " " " "	" " " " " "
၁၅။ " " " " - " " - " " " " " "	" " " " " "
၁၆။ " " " " - " " - " " " " " "	" " " " " "
၁၇။ " " " " - " " - " " " " " "	" " " " " "
၁၈။ " " " " - " " - " " " " " "	" " " " " "
၁၉။ " " " " - " " - " " " " " "	" " " " " "
၂၀။ " " " " - " " - " " " " " "	" " " " " "

- 1. ටී. සේනේරත්න - සෙල්ලිපි - මල්වතු විහාරය
- 2. ඩී. එස්. ඩබ්ලිව්. ජයවර්ධන - මල්වතු විහාරය
- 3. ඩී. එස්. ඩබ්ලිව්. ජයවර්ධන - මල්වතු විහාරය
- 4. ඩී. එස්. ඩබ්ලිව්. ජයවර්ධන - මල්වතු විහාරය
- 5. ඩී. එස්. ඩබ්ලිව්. ජයවර්ධන - මල්වතු විහාරය
- 6. ඩී. එස්. ඩබ්ලිව්. ජයවර්ධන - මල්වතු විහාරය
- 7. ඩී. එස්. ඩබ්ලිව්. ජයවර්ධන - මල්වතු විහාරය

දැනට පවතින සේවකයන්ගේ නමුත් 2/10/03

සේවකයන්ගේ

නමුත් සේවකයන්ගේ නමුත් (1000 - 1000)

(1) සේවකයන්ගේ නමුත් සේවකයන්ගේ නමුත් (1000 - 1000)

සේවකයන්ගේ නමුත් සේවකයන්ගේ නමුත් (1000 - 1000)

සේවකයන්ගේ නමුත් සේවකයන්ගේ නමුත් (1000 - 1000)

සේවකයන්ගේ නමුත් සේවකයන්ගේ නමුත් (1000 - 1000)

සේවකයන්ගේ

(2) සේවකයන්ගේ නමුත් සේවකයන්ගේ නමුත් (1000 - 1000)

1. සේවකයන්ගේ නමුත් සේවකයන්ගේ නමුත් (1000 - 1000)

2. සේවකයන්ගේ නමුත් සේවකයන්ගේ නමුත් (1000 - 1000)

3. සේවකයන්ගේ නමුත් සේවකයන්ගේ නමුත් (1000 - 1000)

4. සේවකයන්ගේ නමුත් සේවකයන්ගේ නමුත් (1000 - 1000)

සේවකයන්ගේ නමුත් සේවකයන්ගේ නමුත් (1000 - 1000)

සේවකයන්ගේ නමුත් සේවකයන්ගේ නමුත් (1000 - 1000)

සේවකයන්ගේ නමුත් සේවකයන්ගේ නමුත් (1000 - 1000)

සේවකයන්ගේ නමුත් සේවකයන්ගේ නමුත් (1000 - 1000)

ମୁଦ୍ରାପତ୍ର



ଡି.ଏମ୍. ୦୯୧)

ସମ୍ପାଦକ
ଓଡ଼ିଆ ସାହିତ୍ୟ ସମାଜ
ଭୁବନେଶ୍ୱର

စီမံကိန်းအထောက်အကူပြု ကော်မတီစာရင်းချုပ်

ဝဋ္ဋီနယ်၊ လှထုတော်ပြု စီမံကိန်း အထောက်အကူပြု ကော်မတီစာရင်းချုပ်

ကျေးရွာအမည်		အုပ်စုအမည်				ရက်စွဲ-				
စဉ်	အမည်	ကျား	မ	လူစွဲ	အသက်	တာဝန်	စုနံနံပိတ်	ပညာအရည်အရင်း	ရက်စွဲ	ပုတ်ချက်
၀	ဦးအိအိ	✓		၇၅	၆၃	ဆေးကုသရေး	၀၇-၇၆၉၉၂၃၄၈၈	ကလေးတန်း	၂၀၁၉	
၁	စခိုစခိုမင်းဝင်း		✓	၇၅	၆၂	ဆေးကုသရေး	၀၇-၉၇၁၉၂၆၀၀၀	ကလေးတန်း	၂၀၁၉	
၂	ခင်အောင်		✓	၇၅	၆၀	အိမ်ထောင်ရေး	၀၇-၇၈၄၇၀၄၇၆၈	အထက်တန်း	၂၀၁၉	
၃	ဦးမျိုးဝင်း	✓		၇၅	၆၀	အိမ်ထောင်ရေး	၀၇-၇၆၂၀၉၅၇၇	ကလေးတန်း	၂၀၁၉	
၄	ခင်အောင်		✓	၇၅	၅၁	လုပ်ငန်းရေး	၀၇-၄၇၄၇၉၄၈၈	ကလေးတန်း	၂၀၁၉	
၅	ဦးအေးအေး	✓		၇၅	၅၁	လုပ်ငန်းရေး	၀၇-၉၅၀၆၀၇၅၉၀	ကလေးတန်း	၂၀၁၉	
၆	ဦးအေးအေး	✓		၇၅	၆၂	လုပ်ငန်းရေး	၀၇-၇၈၄၇၅၅၅	အထက်တန်း	၂၀၁၉	
၇	စခိုစခိုမင်းဝင်း		✓	၇၅	၄၃	လုပ်ငန်းရေး	၀၇-၄၉၂၇၆၇၀၅၅	အထက်တန်း	၂၀၁၉	
၈	ဦးမျိုးဝင်း	✓		၇၅	၅၄	စာရေးတိုက်	၀၇၇၆၂၀၉၅၇၈	အထက်တန်း	၂၀၁၉	
၉	ခင်အောင်		✓	၇၅	၄၉	စာရေးတိုက်	၀၇၇၈၅၈၀၇၅၈	အထက်တန်း	၂၀၁၉	
၁၀	ဦးအေးအေး	✓		၇၅	၄၅	စာရေးတိုက်	၀၇-၇၆၈၈၀၇၅၈	အထက်တန်း	၂၀၁၉	
၁၁	ဦးမျိုးဝင်း	✓		၇၅	၄၁	စာရေးတိုက်	၀၇-၇၇၅၇၅၇၆၇၇	အထက်တန်း	၂၀၁၉	
၁၂	စခိုစခိုမင်းဝင်း		✓	၇၅	၆၃	စာရေးတိုက်	၀၇-၇၆၅၆၇၆၇၈	အထက်တန်း	၂၀၁၉	
၁၃										
၁၄										
၁၅										
၁၆										

၁၃။ ကဏ္ဍအလိုက်ဦးစားပေးဖွံ့ဖြိုးရေးလုပ်ငန်းစဉ်များ

ကဏ္ဍအလိုက်လုပ်ငန်းချုပ်ငယ်များ

ကဏ္ဍ	စဉ်	လုပ်ငန်းအမျိုးအစား	အဆိုပြုသူ(အမှန်ခြစ်ရန်)			ခုနှစ်	ထောက်ပံ့မည့်အဖွဲ့အစည်း (သို့)ဌာန	မှတ်ချက်
			ကျား	မ	ကျား+မ			
အခြေခံအဆောက်အအုံ၊ ကဏ္ဍ(လမ်း၊ တံတား၊ ရေရရှိရေး၊ မီးလင်းရေး)	၁	ကွက်သစ်ရွာမကွန်ဂရစ်လမ်း			✓	၂၀၁၉	လူထုပတ်ဝန်းကျင်ထိန်းသိမ်းရေးဦးစီးဌာန	
	၂	အရှေ့ပိုင်းကွန်ဂရစ်လမ်း	✓			၂၀၂၀	လူထုပတ်ဝန်းကျင်ထိန်းသိမ်းရေးဦးစီးဌာန	
	၃	ရွာတွင်းကွန်ဂရစ်လမ်း			✓	၂၀၂၁	လူထုပတ်ဝန်းကျင်ထိန်းသိမ်းရေးဦးစီးဌာန	
	၄							
	၅							
လူမှုစီးပွားကဏ္ဍ(ပညာရေး၊ ကျန်းမာရေးနှင့် ဆိုင်သောအဆောက်အအုံ၊ အခြားလိုအပ်ချက်များ)	၁	မူလတန်းကျောင်းဆောင်ပြုပြင်တိုးချဲ့ခြင်း		✓				
	၂	စာကြည့်တိုက်တိုးချဲ့ခြင်း			✓			
	၃							
	၄							
	၅							
သက်မွေးဝမ်းကျောင်း၊ ကဏ္ဍ(စိုက်ပျိုးရေး၊ မွေးမြူရေးနှင့်ဆိုင်သောအဆောက်အအုံ၊ အခြားလိုအပ်ချက်များ)	၁	စိုက်ပျိုးရေးမွေးမြူရေးသင်တန်းများ			✓			
	၂							
	၃							
	၄							
	၅							
သဘာဝဘေးအန္တရာယ်လျော့ပါးရေးကဏ္ဍ	၁							
	၂							
	၃							
	၄							
	၅							
အခြားကဏ္ဍ (ဌာနဆိုင်ရာများသို့လွှဲပြောင်းနိုင်ခြင်းနှင့် အထည်ဖော်ဆောင်ရွက်ပေးနိုင်ခြင်းမရှိသောလုပ်ငန်းများ)	၁							
	၂							
	၃							
	၄							
	၅							