

ပြည်ထောင်စုသမ္မတမြန်မာနိုင်ငံတော်အစိုးရ  
စိုက်ပျိုးရေးမွေးမြူရေးနှင့်ဆည်မြောင်းဝန်ကြီးဌာန  
ကျေးလက်ဒေသဖွံ့ဖြိုးတိုးတက်ရေးဦးစီးဌာန



## ကျေးရွာဖွံ့ဖြိုးရေးအစီအစဉ်

လထဗဟိုပွဲစီမံကိန်း၊ လိုင်းဘဲဒါ၊ နယ်



ရွာကိုင်းကောင်းအုပ်စု၊ ကော့စီးစိုကျေးရွာ

၂၀၂၀ခုနှစ် (တတိယနှစ်စီမံကိန်းစက်ဝန်း)



# မာတိကာ

၁။ လှိုင်းဘွဲ့မြို့နယ်အခြေပြမြေပုံ.....	1
၂။ ကျေးရွာအုပ်စုမြေပုံ(တည်နေရာ) .....	2
၃။ ကျေးရွာအုပ်စုတွင်ပါဝင်သောကျေးရွာများ.....	3
၄။ ကျေးရွာအခြေခံအချက်အလက်များ(ကျေးရွာသမိုင်းကြောင်း) .....	4
၆။ ကျေးရွာဖွံ့ဖြိုးရေးအစီအစဉ်တွင်အသုံးပြုခဲ့သော PRA Tool တစ်ခုချင်းစီအတွက် သုံးသပ်ချက်များ.....	5
၆.၁ ကျေးရွာလူမှုရေးနှင့်အရင်းအမြစ်ပြမြေပုံ (Social Map) .....	5
၆.2 ရာသီခွင်ပြပြက္ခဒိန်(Seasonal Calendar) .....	7
.....	7
6.3 ဥစ္စာခန့်ကြွယ်ဝမှုပြဇယား (Wealth Ranking).....	9
6.4 ကျားမပင့်ကူအိမ်သုံးသပ်ခြင်း (Cob Web) .....	11
6.5 အရင်းအမြစ်အသုံးချမှုပုံစံပြဇယား (Asset Mapp .....	13
.....	13
ing).....	13
6.6 အဖွဲ့အစည်းချိတ်ဆက်မှုပြဇယား (Venn Diagram) .....	16
.....	16
.....	19
၈။ ကျေးရွာအခြေခံအချက်အလက်များ-၈၁ .....	20
.....	23
၉။ စီမံကိန်းစက်ဝန်းအချိန်ဇယား- ၈၂.....	24
၁၀။ ကျေးရွာဖွံ့ဖြိုးရေးဦးစားပေးအစီအစဉ်-၈၃.....	25
ကျေးရွာဖွံ့ဖြိုးရေးဦးစားပေးအစီအစဉ်-၈၃(တတိယနှစ်စက်ဝန်း).....	25
၁၁။ အစည်းအဝေးမှတ်တမ်းများ.....	29
.....	29
၁၂။ ကဏ္ဍအလိုက်ဦးစားပေးဖွံ့ဖြိုးရေးလုပ်ငန်းများ .....	31
.....	31



၁။ လှိုင်းဘွဲ့မြို့နယ်အခြေပြမြေပုံ

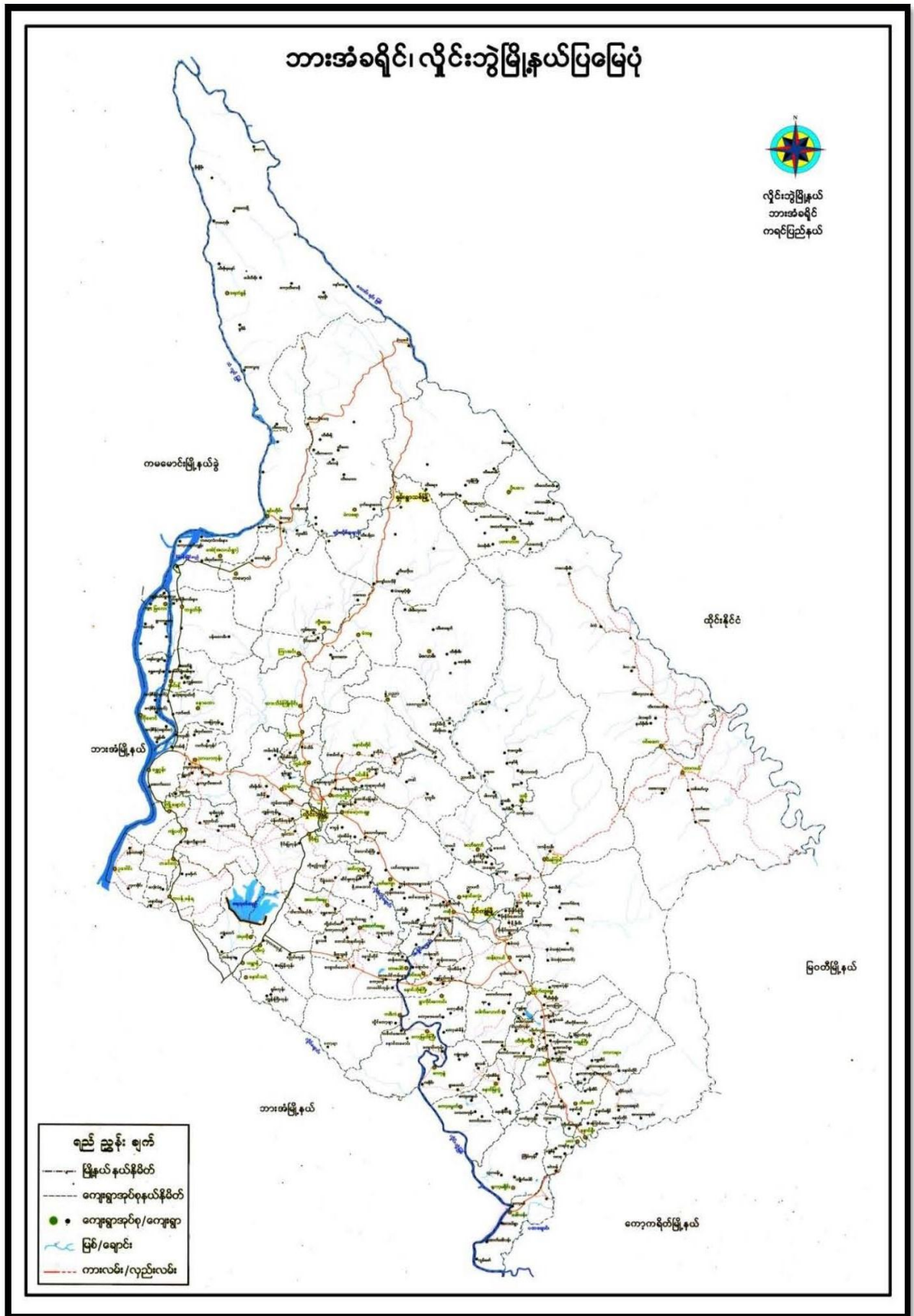

ကျေးရွာဖွံ့ဖြိုးရေးအစီအစဉ် လူထုပဟိုပြုစီမံကိန်း

၂။ ကျေးရွာအုပ်စုမြေပုံ(တည်နေရာ)

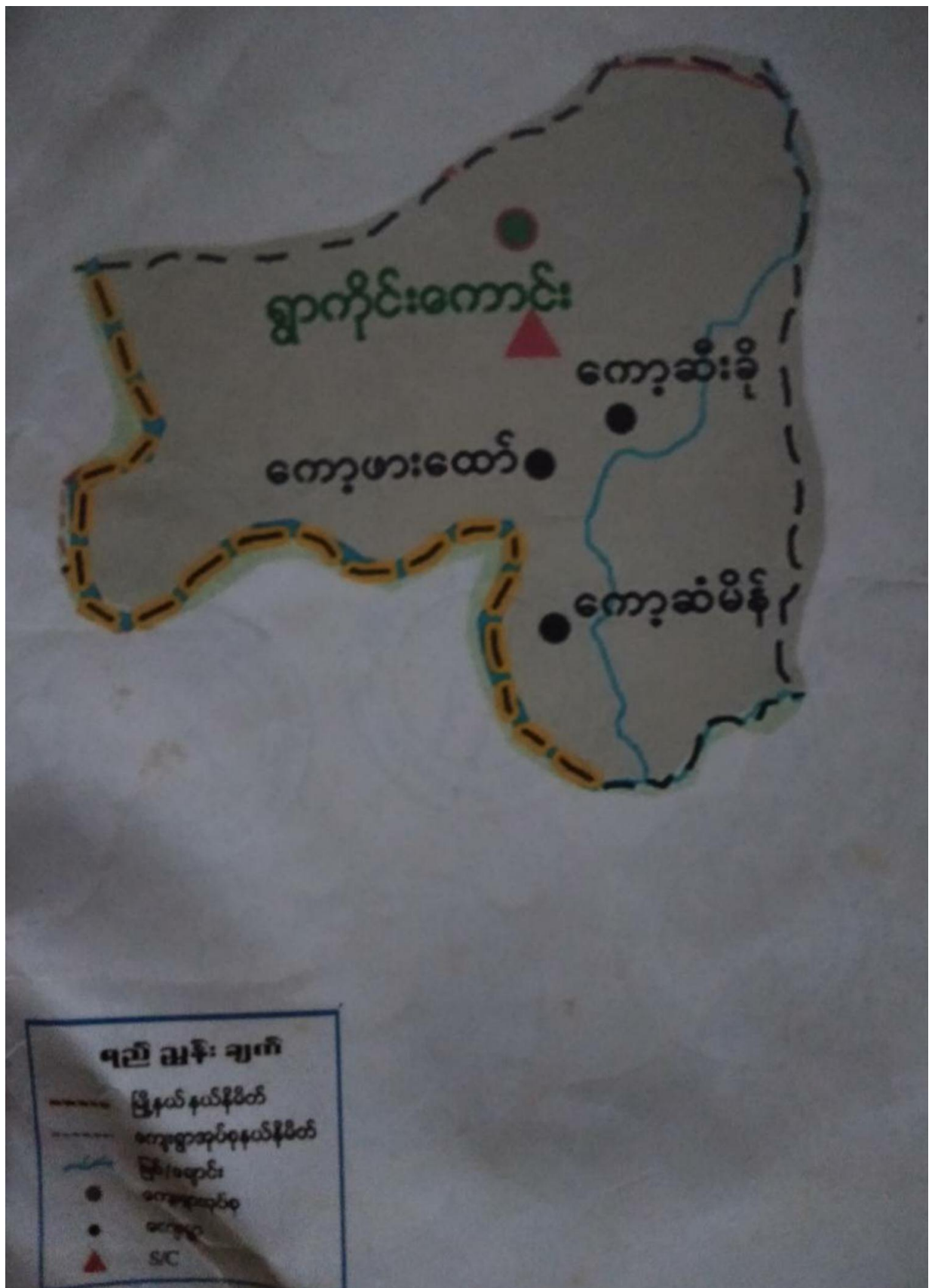

ကျေးရွာဖွံ့ဖြိုးရေးအစီအစဉ် လူထုပဟိုပြုစီမံကိန်း

၃။ ကျေးရွာအုပ်စုတွင်ပါဝင်သောကျေးရွာများ

၁။ ရွာကောင်းကိုင်းကျေးရွာ

၂။ ကော့စီးစို

၃။ ကော့ဖာထော်

၄။ ကော့ဆံမိန်

# ၄။ ကျေးရွာအခြေခံအချက်အလက်များ(ကျေးရွာသမိုင်းကြောင်း)

၅။ လူထုပူးပေါင်းပါဝင်သော လူမှုဆန်းစစ်ခြင်း နှင့်အကဲဖြတ်ခြင်း လုပ်ငန်းစဉ် (PSA/PRA) အကျဉ်းချုပ်ဇယား

ကော့စီ၊ ဝိုကျွေ၊ ရွာဖမ်းသမိုင်း အကျဉ်း

ရွာ၊ မူကြီး၊ မြား၊ ဇော်ဗြော စကား၊ ဒဂုံကော့စီ၊ ဝိုကျွေ၊ ရွာဖမ်းသမိုင်း၊ ယခင်က မူကြီး၊ ရှေ့  
ထိုင် ဗုဒ္ဓဟိုလောသစ်စော့ ဗုဒ္ဓဟို ဖြစ်သည်။ ကော့စီထပ်သဖြင့် အစ်ပင်ကြီး၊ မြား၊ ဒွင်၊ ဒွာ၊  
ဒါန်ပင်ကြီး၊ မြား၊ ရွာဂြိုဟ်ခွင်၊ မိုး၊ ရာသီဇာတကြီး၊ မြန်တွင် ဇော်ဗြောက ထိုကော့ကိုပစ်ပတ်လည်  
ပိုင်း၊ ထားကြသည်။

သစ်ခွဲသမား၊ မြား၊ သည် ထိုကော့စီ၊ သစ်ခွဲကြွေရောက်လာကြသည်။ သစ်ခွဲသမား၊  
မြား၊ သည် ထိုကော့စီ၊ နာရောက်၍ သစ်မြား၊ ကိုခွဲကြွေဆော်လည်။ ထိုသစ်ကော့စီ၊ နာမည်ကို  
ကစ်ဦး၊ ကစ်ဆောက် ဗြဟ္မသိဂြိုဟ်ပေ။ ထိုကြောင့် သစ်ခွဲသမား၊ မြား၊ သည် ထိုသစ်ကော့စီ၊  
နာမည်ပေး၊ ကိုကော့စီ၊ သို့လည်း ကြွေ၊ ဒွာ၊ ဒါန်ပင်ကြီး၊ ဇော်ဗြော၊ ခြေဒွာ၊ ဒါန်အိ၊  
မြား၊ ကြားတွင် ကော့စီ၊ အမြားအကြား၊ ကိုဗြော့ ဂြိုဟ်သည်။ ထိုကြောင့် ထိုကော့စီ၊ ကော့စီ၊  
ကရင် မှီ "ကော့စီ၊ ခင်" မှီစီ၊ ဝေါကြွေသည်။

ထိုအချိန်မှစ၍ ထိုကော့စီ၊ ကော့စီ၊ ဝိုကျွေ၊ သို့မဟုတ် အမြား၊ သိဂြိုဟ်လာကြသည်။ အချိန်ကာလ  
ကြာလာသောအခါ ရောက်လူတွေက ကော့စီ၊ ဝိုကျွေ၊ ဝေါဝေါ် ဗုဒ္ဓဟို အသံထွက်အနည်း၊ ငယ်ဖြောင့်၊  
ခဲ၍ ကော့စီ၊ ဝိုကျွေ၊ ဝေါဝေါ်လာကြသည်။ ကော့စီ၊ ဝိုကျွေ၊ ကရင်လူ (ကော့စီ၊ ကော့စီ) ဖြစ်သည်။  
အချိန်ကာလကြာလာသောအခါ ရွာအမည်ဟောင်း၊ ကိုဖတ်ကော့စီ၊ အမည်သစ်ဖြစ်သော ကော့စီ၊  
ဝိုကျွေ၊ သို့မဟုတ် အချိန်ထိ ဝေါဝေါ်ခဲကြွေပေသည်။

ထိုနောက် မိုး၊ မိုး၊ ရာသီဇာတကြီး၊ မြန်တွင် ကော့စီ၊ ဖတ်ကော့စီ၊ ကိုဒွင်ထိုင်၊ ဇော်ဗြော၊ သော  
ကြောင့် ကော့စီ၊ ဖတ်ကော့စီ၊ မြား၊ သည် မြွေ၊ ဒွာ၊ မြား၊ ထား၊ ကော့စီ၊ ကော့စီ၊ ကော့စီ၊  
ကော့စီ၊ ကော့စီ၊ ထား၊ ကော့စီ၊ ဝိုကျွေ၊ သည်။

၆။ ကျေးရွာဖွံ့ဖြိုးရေးအစီအစဉ်တွင်အသုံးပြုခဲ့သော PRA Tool တစ်ခုချင်းစီအတွက် သုံးသပ်ချက်များ

၆.၁ ကျေးရွာလူမှုရေးနှင့်အရင်းအမြစ်ပြမြေပုံ (Social Map)







## ၆.၂ ရာသီခွင်ပြပြကွဒိန်(Seasonal Calendar)

နေ့စွဲ - ၂၀.၆.၂၀၁၉  
ကျေး.ကွ. ကော.စီ. ခို

ရာသီခွင်ပြပြကွဒိန်

ဒုတိယနှစ်  
ပါဝင်ဆု - ၇ - ၂၅  
မ - ၃၀

အကြောင်းအရာ	ဇူလိုင်	ဇူလိုင်	ဇူလိုင်	ဇူလိုင်	ဇူလိုင်	ဇူလိုင်	ဇူလိုင်	ဇူလိုင်	ဇူလိုင်	ဇူလိုင်	ဇူလိုင်
စိုက်ပျိုးရေး	-	ပယ် ထွန်း	မျိုးစေ့ စိုက်	ကောက် စိုက်	-	-	အပင် ထူထပ်	အပင် ထူထပ်	အပင် ထူထပ်	အပင် ထူထပ်	အပင် ထူထပ်
ကျန်းမာရေး		တုတ် ကွေး					အစား အသုံး	အစား အသုံး	အစား အသုံး		
ရာသီဥတု											
ပွဲတော်	သင်္ကြန် ပွဲ	-	-	ဝါဆို သင်္ကြန်	လက် ချန်ပွဲ	အစား အသုံး			အစား အသုံး		
ဝင်ရောက် ထွက်ခွာ					အစား အသုံး		အစား အသုံး	အစား အသုံး	အစား အသုံး		အစား အသုံး
အားလပ်ချိန်											

ကျေးရွာဖွံ့ဖြိုးရေးအစီအစဉ် လူထုပညာပြုစီမံကိန်း



6.3 ဥစ္စာနေကြွယ်ဝမှုပြယော: (Wealth Ranking)

နေ့စွဲ- ၂၀. ၆. ၂၀၁၉		ဒုတိယနှစ်	
ကျေးရွာ- ကော့စီးရီ ဥစ္စာနေကြွယ်ဝမှုပြယော:		ပါဝင်သူ က - ၂၅ မ - ၃၀	
အကြောင်းအရာ	အဆင့်သတ်မှတ်ချက်	အိမ်ထောင်စုအရေအတွက်	ရာခိုင်နှုန်း
ပြေလည်သော အုပ်စု	သစ်သား(၂)ထပ်အိမ်၊ ကား(၁)စီး၊ ဆိုင်ကယ်(၁)စီး၊ လယ်(၂)ဧက၊ ကုန်အိမ်(၁)ဧက၊ အိမ်၊ ကျွန်းဆိုင်၊ တက္ကသိုလ်ဆီကျောင်းထားရှိ။	၆	၂၅%
အလယ်အလတ် အုပ်စု	သစ်သားသွပ်မိုး(၁)ထပ်အိမ်၊ ဆိုင်ကယ်(၁)စီး၊ လယ်(၄)ဧက၊ နွား(၄)ကောင်၊ ကျွဲ(၄)ကောင်၊ အထက်တန်းဆီကျောင်းထားရှိ။	၇၀	၇၆%
မပြေလည်သော အုပ်စု	မက်မိုးဝါးအိမ်၊ မက်ဘီး(၁)စီး၊ မုဝက်(၁)ကောင်၊ နေ့စား၊ ကျွန်းဆိုင်၊ မုဟတန်းဆီကျောင်းထားရှိ။	၁၆	၁၇%
စုစုပေါင်း		၉၂	၁၀၀%



6.4 ကျားမပင့်ကူအိမ်သုံးသပ်ခြင်း (Cob Web)

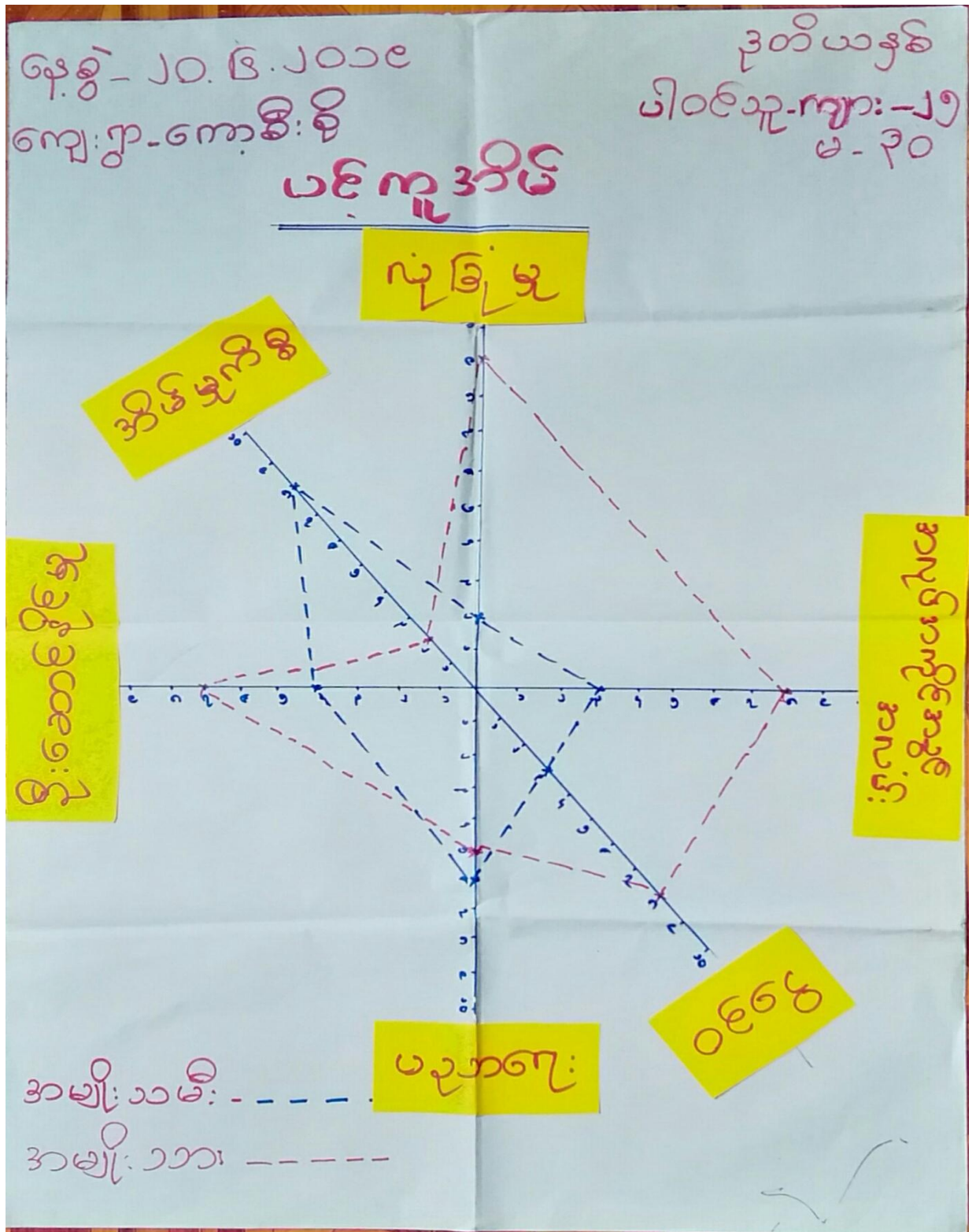

ကျေးရွာဖွံ့ဖြိုးရေးအစီအစဉ် လူထုပဟိုပြုစီမံကိန်း



6.5 အရင်းအမြစ်အသုံးချမှုပုံစံပြဇယား (Asset Mapp

**အရင်းအမြစ် သုံးစွဲမှု ပြဇယား**

ကျေးရွာအုပ်စု - ရွာကိုင်: ကောင်း      မြို့နယ် - ဟိုင်းခွဲ  
 ကျေးရွာ - ကော့စီ: စို      ကက်စွဲ - ၂၀.၆.၁၉

ကျား:	မ	ကျား + မ
စက်ပြေ ဆန်စက်	အပ်ချည်စက်	လယ် စံတာ: ကိုင်း လမ်း ရေ ကျွန်း ဘုယာန် အင်း: အိုင် ဘုန်းကြီးကျောင်း စာယင်ကျောင်း
ပါဝင်ဆွေးနွေးမှု ကျား: - ၂၅	မ - ၂၀	၂၅ (ဒုတိယနှစ် စက်ဝန်း)



အဂ္ဂင်: အံဖြစ်ထိန်းချင်မှု ပြဇယား:

ကျေးဉာဉ်စု - ဉာဉ်ကောင်းကောင်း  
 ကျေးဉာ - ကောင်းစွဲ

ဇွဲနယ် - နှိုင်းအွဲ  
 ဂုဏ်စွဲ - ၂၀.၆.၁၉

ကျား:	မ	ကျား + မ
ဂေထွင်း ဇေဉ် သင်္ချိုင်း ဖြက် ဖြတ်စက် ဘုန်းကြီးကျောင်း	အိမ်ချင်စက်	ထွေလာ ဂယ် တံတာ ဂယ် ဂုဏ်ခြံ စာသင်ကျောင်း ကား / ခိုင်ကယ် ဂယ်ထွန်စက်

၂၀၆အေးဇွဲ: အူ ကျား - ( ၂၅ ) ၂၅ ( နှိုင်းယူခြင်း  
 မ - ( ၃၀ ) ၃၀ ( စက်ပန်း )

အရင်းအမြစ်ဆုံးရှုံးမှုနှင့် ထိန်းချုပ်မှု

ဆွေးနွေးခြင်းနှင့် ဆန်းစစ်ခြင်း

ကျေးရွာနှင့် နယ်ကျွတ်တိုင်း စကားပြော စာတမ်းစီစဉ်

ရက်စွဲ ၂၀.၆.၁၉

- စက်တော်နှင့် ဆန်စက်ကို ဖယ်ရှားထားပြီး ဖြစ်နိုင်ပါက ဖြစ်နိုင်စေရန်။  
ဆွဲပြီး၊ ဂရုတစိုက်၊ ဘုန်းကြီးကျောင်း၊ ဂရုတစိုက် ဖယ်ရှားထားပြီး၊  
အုပ်ကြံသည်။ အုပ်ချုပ်ရေးကို ဖယ်ရှားထားပြီး၊ ဖြစ်နိုင်ပါက ဖြစ်နိုင်စေရန်။  
သစ်၊ ဖြစ်နိုင်ပါက ထိန်းချုပ်ကြံသည်။
- အင်း၊ ဒုတိယ၊ တံတား၊ စာသင်ကျောင်း၊ လမ်း၊ ကျွန်း၊ ဘုန်းကြီးကျောင်း၊  
ဂရုတစိုက်၊ သူ့ဆန်နှင့် ဂရုတစိုက် ဖယ်ရှားထားပြီး၊ သစ်၊ ဖြစ်နိုင်ပါက  
ဖြစ်နိုင်ပါက ဖြစ်နိုင်စေရန်။
- အဖွဲ့၊ သစ်၊ ဖြစ်နိုင်ပါက ဖယ်ရှားထားပြီး၊ ဖြစ်နိုင်ပါက ဖြစ်နိုင်စေရန်။  
လည်း၊ ဖြစ်နိုင်ပါက ဖြစ်နိုင်စေရန်။ ဖြစ်နိုင်ပါက ဖြစ်နိုင်စေရန်။  
ထောင်စု၊ သစ်၊ ဖြစ်နိုင်ပါက ဖယ်ရှားထားပြီး၊ ဖြစ်နိုင်ပါက ဖြစ်နိုင်စေရန်။
- အဖွဲ့၊ သစ်၊ ဖြစ်နိုင်ပါက ဖယ်ရှားထားပြီး၊ ဖြစ်နိုင်ပါက ဖြစ်နိုင်စေရန်။  
လည်း၊ ဖြစ်နိုင်ပါက ဖြစ်နိုင်စေရန်။ ဖြစ်နိုင်ပါက ဖြစ်နိုင်စေရန်။  
တစ်၊ သစ်၊ ဖြစ်နိုင်ပါက ဖယ်ရှားထားပြီး၊ ဖြစ်နိုင်ပါက ဖြစ်နိုင်စေရန်။

ပူးပေါင်းပါဝင်ဆွေးနွေးသူ - ကျေး (၂၁) ) ဖ ( ၂၀ ) )

6.6 အဖွဲ့အစည်းချိတ်ဆက်မှုပြယော: (Venn Diagram)

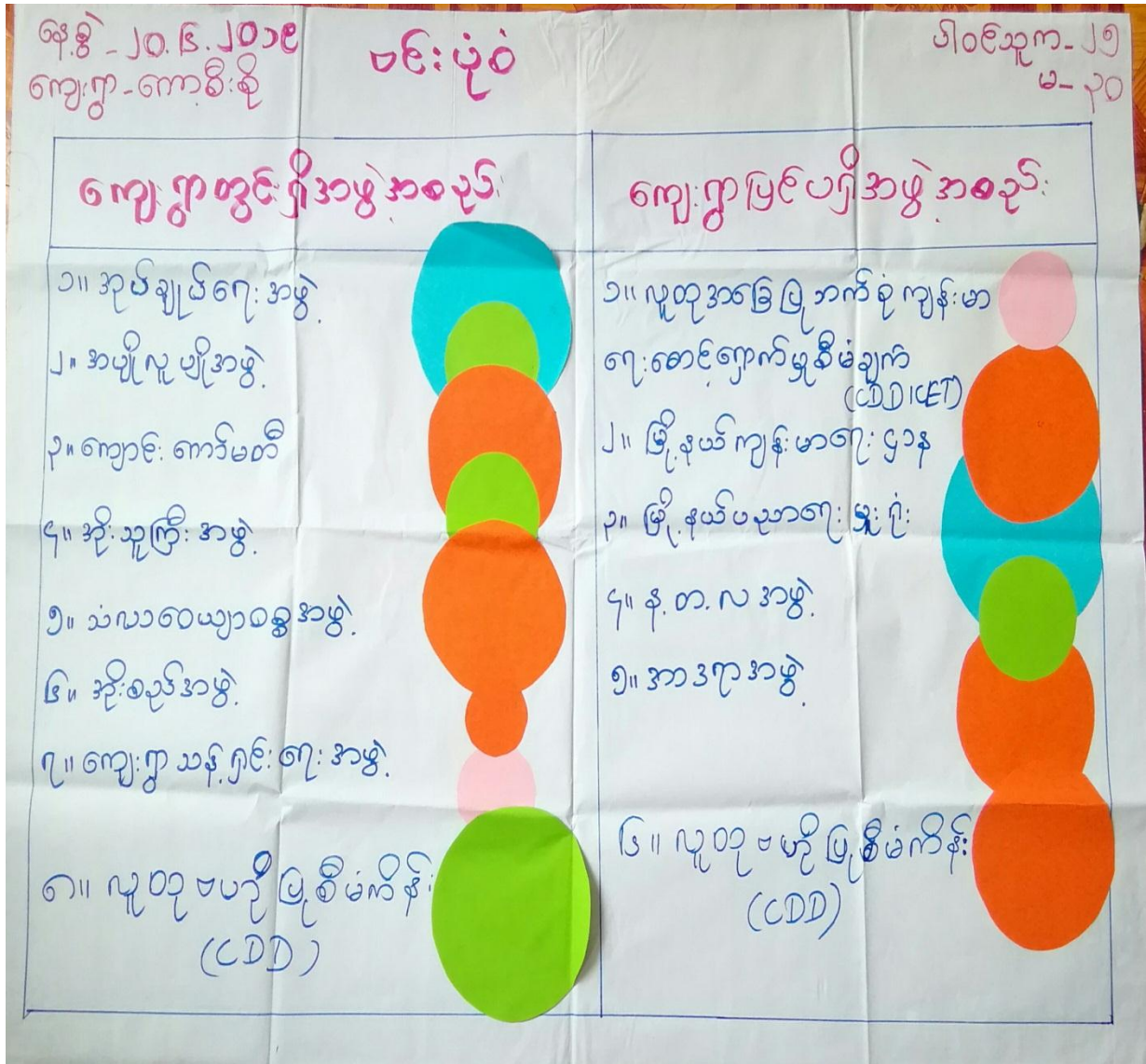

ရက်စွဲ - ၂၀.၉.၂၀၁၉

ကျေးရွာ - ကော့စီနို

ဒီတီယာန်

၂၀၁၉-၂၀၂၀

၂၀

# အဖွဲ့အစည်း ချိတ်ဆက် မြှုပ်နှံ ပုံစံ



ကျေးရွာဖွံ့ဖြိုးရေးအစီအစဉ် လူထုဗဟိုပြုစီမံကိန်း



၇။ ကော်မတီဝင်များရွေးချယ်ခြင်းနှင့် ကျေးရွာဖွံ့ဖြိုးမှုအစီအစဉ်ဆောင်ရွက်မှုမှတ်တမ်း



ကျေးရွာဖွံ့ဖြိုးရေးအစီအစဉ် လူထုပုဂ္ဂိုလ်ပြုစီမံကိန်း

၈။ ကျေးရွာအခြေခံအချက်အလက်များ-၈၁

ပုံစံ - ၈ - ၁ ကျေးရွာအခြေခံအချက်အလက်များ (Form PC 1)

လယ်ဥယျာန်ချက်၊ ကျေးရွာတစ်ရွာသို့ ပထမဆုံးမိတ်ဆက်ခရီးသွားရောက်သော အခါ လူထုစည်းရုံးရေးမှူးသည် ကျေးရွာခေါင်းဆောင်များအား ကျေးရွာအချက်အလက်များကို မေတ္တာရပ်ခံ၍ တောင်းခံရသည်။ ဤအချက်အလက်များကို စီမံကိန်းမိတ်ဆက်အစည်းဝေးမတိုင်မီ တောင်းခံရမည်။ စီမံကိန်းမိတ်ဆက်အစည်းဝေးတွင် လူထုစည်းရုံးရေးမှူးသည် ဤအချက်အလက်များအား စစ်ဆေးပြီး မှန်ကန်အောင် ပြုလုပ်ရမည်။ ပြီးနောက်တွင် လူထုစည်းရုံးရေးမှူးမှ သတင်းအချက်အလက်ထဲသို့ Tablets မှ တဆင့် ဖြည့်တွင်းရမည်။

ကျေးရွာခေါင်းဆောင် အမည် ဒိုးရှီသောင်း	ကျေးရွာခေါင်းဆောင်၏ မှန်းနံပါတ် ၀၉၇၈၄၄၄၈၇၄	လူထုစည်းရုံးရေးမှူး၏အမည် ထွန်းစိုးစားစားစိန်
ပြည်နယ်၊ တိုင်းဒေသကြီး ကရင်	မြို့နယ် ဖျဉ်းဖွဲ	ကျေးရွာအုပ်စု ရွာကျွဲကောင်း
		ကျေးရွာ ကျောစိန်

က။ လူဦးရေ

လူမျိုးစု	အိမ်ထောင်စုအရေအတွက်	ကိုးကွယ်သည့်ဘာသာ	အိမ်ထောင်စုအရေအတွက်
လူမျိုးစု (၁) ကရင်	၈၃	ဘာသာ(၁) ဗုဒ္ဓ	၈၃
လူမျိုးစု (၂) မန္တလေး ကရင်	၁	ဘာသာ(၂) ဗုဒ္ဓ	
လူမျိုးစု (၃) -----		ဘာသာ(၃) -----	
လူမျိုးစုရော -----		ဘာသာရော -----	
အခြား			
	အရေအတွက်		
မသန်စွမ်းသူများ	၁		
သက်ကြီးရွယ်အိုများ (၆၅ နှစ် နှင့် အထက်)	၃၁		
စစ်ဘေးရှောင်	-		

	အမျိုးသား(အရေအတွက်)	အမျိုးသမီး(အရေအတွက်)	စုစုပေါင်းအရေအတွက်
လူဦးရေ	၂၈၃	၂၈၇	၅၇၀
လူမျိုးစု (၁) ကရင်	၂၈၃	၂၈၆	၅၆၉
လူမျိုးစု (၂) မြန်မာ + ကရင်	-	၁	၁
လူမျိုးစု (၃) -----			
အခြား			
အိမ်ထောင်ဦးစီး	၆၀	၂၄	၈၄

(ခ) အခြေခံအဆောက်အအုံ အသုံးအဆောင်များ

တစ်သင်ကျောင်း	အမှတ် ခြင်ပါ	ကျန်းမာရေး	အမှတ် ခြင်ပါ	ဘာသာရေးအဆောက် အအုံများ	အမှတ် ခြင်ပါ
အထက်တန်းကျောင်း	<input type="checkbox"/>	ဆေးရုံ	<input type="checkbox"/>	စေတီ	<input checked="" type="checkbox"/>
အလယ်တန်းကျောင်း	<input checked="" type="checkbox"/>	ကျန်းမာရေးဌာန	<input type="checkbox"/>	ဘုန်းကြီးကျောင်း	<input checked="" type="checkbox"/>
မူလတန်းကျောင်း	<input type="checkbox"/>	ကျန်းမာရေးဌာနခွဲ	<input type="checkbox"/>	ဟိန္ဒူဘုရားကျောင်း	<input type="checkbox"/>
မူကြိုကျောင်း	<input type="checkbox"/>	ဆေးပေးခန်း	<input type="checkbox"/>	ခရစ်ယာန်ကျောင်း	<input type="checkbox"/>
အခြား	<input type="checkbox"/>	အခြား	<input type="checkbox"/>	ဗလီ	<input type="checkbox"/>
				အခြား	<input type="checkbox"/>
မှတ်ချက်		မှတ်ချက်		မှတ်ချက်	



(ဂ) ကျွမ်းကျင်သူများမှတ်တမ်း (ကျေးရွာတွင်နေထိုင်သော သို့မဟုတ် တခြားရွာမှလာရောက်သောကျွမ်းကျင်သူများ)

(၁) စာသင်ကျောင်း			(၂) ကျန်းမာရေး			(၃) လက်မှုပညာရှင်		
	ရွာတွင်နေထိုင်သူ	အခြားရွာမှလာသူ		ရွာတွင်နေထိုင်သူ	အခြားရွာမှလာသူ		ရွာတွင်နေထိုင်သူ	အခြားရွာမှလာသူ
မူလတန်းပြဆရာ/မ	<input type="checkbox"/>	<input checked="" type="checkbox"/>	ဆရာဝန်	<input type="checkbox"/>	<input type="checkbox"/>	လက်သမား	<input checked="" type="checkbox"/>	<input checked="" type="checkbox"/>
အထက်တန်းပြဆရာ/မ	<input type="checkbox"/>	<input type="checkbox"/>	လက်ထောက်ကျန်းမာရေးမှူး	<input type="checkbox"/>	<input type="checkbox"/>	ပန်းရုံ	<input checked="" type="checkbox"/>	<input checked="" type="checkbox"/>
အလယ်တန်းပြဆရာ/မ	<input type="checkbox"/>	<input type="checkbox"/>	အမျိုးသမီးကျန်းမာရေးဆရာမ	<input type="checkbox"/>	<input type="checkbox"/>	လျှပ်စစ်ကျွမ်းကျင်၊ ဦးသမား	<input type="checkbox"/>	<input type="checkbox"/>
မူကြိုဆရာ/မ	<input type="checkbox"/>	<input type="checkbox"/>	သားဖွားဆရာမ	<input type="checkbox"/>	<input type="checkbox"/>	ရေပိုက်သွယ်သူ	<input checked="" type="checkbox"/>	<input type="checkbox"/>
အခြား	<input type="checkbox"/>	<input type="checkbox"/>	ပြည်သူ့ကျန်းမာရေးလုပ်သား	<input type="checkbox"/>	<input type="checkbox"/>	စက်ပြင်ဆရာ	<input checked="" type="checkbox"/>	<input type="checkbox"/>
မှတ်ချက်			မှတ်ချက် ၅၆ ထွက်လွယ်သား			မှတ်ချက်		

(ဃ) ကျေးရွာသို့ ရောက်ရှိနိုင်သည့်လမ်းအခြေအနေ / ကျေးရွာတစ်ရွာသည် ၎င်း၏ကျေးရွာအုပ်စုနှင့် ဆက်သွယ်ထားသော လမ်းအခြေအနေ (အောက်ပါတို့ကိုပိုင်းပါ)

ကျောက်ကြမ်းလမ်း    ကတ္တရာလမ်း    ကွန်ကရစ်လမ်း    မော်တော်ဆိုင်ကယ်လမ်း  
 ကျောက်ခင်းလမ်း    ခြေသားလမ်း    လူသွားလမ်း    အခြား \_\_\_\_\_

(င) ကျေးရွာဖွံ့ဖြိုးမှုစီမံချက်

ပိုင်းပါ

(၁) လူထုပဟိုပြုစီမံကိန်းမစတင်မှီ ဤကျေးရွာတွင်ကျေးရွာဖွံ့ဖြိုးမှု စီမံချက်ရှိခဲ့ပါသလား?    ရှိပါသည်/မရှိပါ/မသိပါ

(၂) ရှိခဲ့ပါလျှင် ဤစီမံချက်ကို မည်သည့် ခုနှစ်တွင်ပြင်ဆင်ခဲ့ပါသနည်း?    နှစ်-----/မသိပါ

(၃) ဤစီမံချက်ကို မြို့နယ်မှအတည်ပြုခဲ့ပါသလား?    ပြုခဲ့ပါသည်/မပြုခဲ့ပါ /မသိပါ

(စ) ခရီးအကွာအဝေး

(၁) ဤကျေးရွာ၏ ဗဟိုမှ ငင်းကျေးရွာအုပ်စု၏ ဗဟိုအထိ ခရီးဆိုင်မည်မျှ ကွာဝေးသနည်း? ဝိုင်-----/မသိပါ

(၂) ဤကျေးရွာမှ ငင်းကျေးရွာအုပ်စု ဗဟိုအထိ သွားလာရာတွင် ကြာမြင့်သည့် အချိန်။

ခြောက်သွေ့ ရာသီတွင် ကြာချိန် ----- ၁၀ မိနစ် ----- ထော်လာဂျီ/မော်တော်ဆိုင်ကယ်/ခြေလျင်/လား/မော်တော်ဘုတ်/

အခြား -----

မိုးရာသီတွင် ကြာချိန် ----- ၂၅ မိနစ် ----- ထော်လာဂျီ/မော်တော်ဆိုင်ကယ်/ခြေလျင်/လား/မော်တော်ဘုတ်/

အခြား -----

(ဆ) ပတ်ဝန်းကျင်ဆိုင်ရာ သဘာဝဘေးအန္တရာယ်

ဤကျေးရွာတွင် ရေကြီးခြင်းကဲ့သို့ သဘာဝဘေးအန္တရာယ် ကျရောက်ဖူးခြင်း ရှိပါသလား။

မရှိပါ  ရှိပါသည် ရှိလျှင် ဖော်ပြပါ ----- ရေကြီးခြင်း -----

(ဇ) ကျေးရွာတွင် ခွဲစည်းထားသော အဖွဲ့အစည်းများ

လူထုဗဟိုပြု စီမံကိန်းမတိုင်မီ ဤကျေးရွာတွင် ကျေးရွာဖွံ့ဖြိုးရေးအတွက် အစိုးရ(သို့) ရွာသားများကိုယ်တိုင်(သို့) စီမံကိန်းတစ်ခုခုမှ ခွဲစည်းထားသည့် အဖွဲ့အစည်းများ ရှိပါသလား။

(၁) ကျောင်းကျောင်းမရှိ နေရာ

(၂) -----

(ဈ) အထွေထွေအုပ်ချုပ်ရေး ဦးစီးဌာန (GAD) မှ မှတ်တမ်းတင်ထားခြင်း

ဤကျေးရွာသည် အထွေထွေအုပ်ချုပ်ရေး ဦးစီးဌာန (GAD) မှ မှတ်တမ်းတင်ထားမှု ရှိပါသလား။

မရှိပါ  ရှိပါသည်

ကျေးရွာခေါင်းဆောင်

အမည် ဦးရီတောင်

လက်မှတ် ဦးစောဦး နေ့စွဲ ၆.၆.၂၀

လူထုစည်းရုံးရေးမှူး

အမည် စွာနုနု၊ စောစောစော

လက်မှတ် စွာနု နေ့စွဲ ၆.၆.၂၀

၉။ စီမံကိန်းစက်ဝန်းအချိန်ဇယား- ၈၂

ပုံစံ - ၈-၂ - စီမံကိန်းစက်ဝန်းအချိန်ဇယား (PC 2)

လမ်းညွှန်စီမံကိန်းသတ်မှတ်ရာလူထုထည့်သွင်းရုံးများ/လက်ထောက်နည်းပညာများမှ စီမံကိန်းစက်ဝန်းအဆင့်တစ်ခုစီပြီးစီးတိုင်ကျေးရွာနှင့် ကျေးရွာအုပ်စုအတွက် ဤပုံစံကိုဖြည့်သွင်းရမည်။

စည်းရုံးရေးမှူး/လက်ထောက်နည်းပညာရေးမှူးဝန်ထမ်း အမည် - **စာအုပ်၊ ဝါးပိတ်**

နေ့စွဲ 16.6.20      စက်ဝန်းအားအမှတ်ခြစ်ပါ    စက်ဝန်း(၁)    စက်ဝန်း(၂)    စက်ဝန်း(၃)    စက်ဝန်း(၄)

ပြည်နယ်/ခရိုင်	မြို့နယ်	ကျေးရွာအုပ်စု	ကျေးရွာ
ကရင်	လှိုင်စာ	ရွာကျေးကောင်း	ရွာစားစိုက်

စီမံကိန်းအောင်ရွက်မှုအဆင့်များ	နေ့စွဲ		အစည်းအဝေးတွင်တက်ရောက်သူအရေအတွက်					
	တင်သည့်နေ့	ပြီးဆုံးသည့်နေ့	အမျိုးသား	အမျိုးသမီး	အိမ်ထောင်စု	လူမျိုးစုတက်ရောက်သူ အရေအတွက် နှင့် လူမျိုးစုအမည်	အိမ်ထောင်စုပေါင်း	အိမ်ထောင်စု %
၁။ ကျေးရွာစီမံကိန်း စိတ်ဆက်အစည်းအဝေး	16.6.20	16.6.20	34	38	72	ကရင် 72	84	86%
၂။ ကျေးရွာပွဲပြီးရေး စီမံဆောင်ရွက်ရေးအစည်းအဝေး	16.6.20	16.6.20	34	38	72	ကရင် 72	84	86%
၃။ ကျေးရွာအုပ်စု လုပ်ငန်းဆောင်ရွက်ချက်များအစည်းအဝေး								
၄။ မြို့နယ်အဆင့်စီမံကိန်းရေးဆွဲရေးနှင့် အကောင်အထည်ဖော်ရေးကော်မတီ၏ စီမံကိန်း သုံးသပ်မှုအစည်းအဝေး			မလို	မလို	မလို	မလို		

# ၁၀။ ကျေးရွာဖွံ့ဖြိုးရေးဦးစားပေးအစီအစဉ်-၈၃

## ကျေးရွာဖွံ့ဖြိုးရေးဦးစားပေးအစီအစဉ်-၈၃(တတိယနှစ်စက်ဝန်း)

ပုံစံ - ၈-၃ ကျေးရွာဖွံ့ဖြိုးရေး ဦးစားပေးအစီအစဉ် (Form PC 3)

လမ်းညွှန်ရွက်၊ အဆင့်(၃)ကျေးရွာဖွံ့ဖြိုးရေးမှန်းချက်အစည်းအဝေးပြီးဆုံးသောအခါ ကျေးရွာစီမံကိန်း အထောက်အကူပြု ကော်ပတီသည် လူထုစည်းရုံးရေးမှူးအကူအညီဖြင့် ဤပုံစံကိုပြည့်စုံအောင် ဖြည့်သွင်းရမည်။	
လူထုစည်းရုံးရေးမှူး/ဝန်ထမ်း အမည် <b>စွန်အောင်ကျေးရွာအထွေထွေ</b>	
နေ့စွဲ <b>၂၀.၀၂.၂၀</b>	စက်ဝန်းအား အမှတ်ဖြစ်ပါ (✓) <input checked="" type="checkbox"/> စက်ဝန်း(၁) <input type="checkbox"/> စက်ဝန်း(၂) <input type="checkbox"/> စက်ဝန်း(၃) <input type="checkbox"/> စက်ဝန်း(၄) <input type="checkbox"/>
ပြည်နယ်/ခရိုင် <b>ကရင်</b>	မြို့/မြို့နယ် <b>ကျေးရွာအုပ်စု</b>
ကျေးရွာ <b>ကျေးရွာ</b>	

က။ အခက်အခဲအတားအဆီးများအားဆွေးနွေးခြင်း -  
 ယခုလက်ရှိအခြေအနေတွင်ကျေးရွာဖွံ့ဖြိုးတိုးတက်ရေးအတွက်အဓိကအခက်အခဲအတားအဆီးများသည် ပညာသည်များဖြစ်ပါသည်။ (အမျိုးသား/သမီး အနည်းဆုံးအခက်အခဲ ၅ ခုစီဖော်ပြပါ)

အုပ်စုဖွဲ့ဆွေးနွေးမှုများမှ တင်ပြသောအခက်အခဲအတားအဆီးများ	
၁။ စေ့ရာသီတွင် စေ့ရာလုံလောက်မှု မရှိစွာ ချားသားများ သောက်သုံးရန် အခက်အခဲရှိခြင်း။	<input type="checkbox"/> ကျား <input type="checkbox"/> မကျား + မ
၂။ လမ်းပန်းဆက်သွယ်ရေး သွားလာရခက်ခဲခြင်း။	<input type="checkbox"/> ကျား <input type="checkbox"/> မကျား + မ
၃။ စာသင်ကျောင်းဆောင်၌ ကျောင်းသား ဦးရေ မညီမျှစွာ ရှိနေခြင်း။	<input type="checkbox"/> ကျား <input type="checkbox"/> မကျား + မ
၄။ ကက်ဆီသုံးဆုံးမ မရှိစွာ စည်းစိမ် ဖြစ်လာခြင်း။	<input type="checkbox"/> ကျား <input type="checkbox"/> မကျား + မ
၅။ မူကြိုကျောင်းမရှိစွာ ကလေးများ သင်ကြားရန် အခက်အခဲရှိခြင်း။	<input type="checkbox"/> ကျား <input type="checkbox"/> မကျား + မ
၆။ စာကြည့်တိုက် မရှိစွာ ကျောင်းသား လူငယ်များ ပြင်ပမဟုတ်ဘဲ အားနည်းခြင်း။	<input type="checkbox"/> ကျား <input type="checkbox"/> မကျား + မ

ခ။ မျှော်မှန်းခြင်း- နောင်လာမည့် ( ၅ )နှစ် အတွင်း ကျေးရွာဖွံ့ဖြိုးရေး မျှော်မှန်းလျာထားချက်များအား တင်ပြပါ။

အုပ်စုဖွဲ့ဆွေးနွေးမှုများမှ တင်ပြသောအခက်အခဲအတားအဆီးများ	
၁။ လမ်းပန်းဆက်သွယ်ရေး သွားလာရခက်ခဲစေခြင်း။	<input type="checkbox"/> ကျား <input type="checkbox"/> မကျား + မ
၂။ စက်ရေတွင်း ရှိလာခြင်း။	<input type="checkbox"/> ကျား <input type="checkbox"/> မကျား + မ
၃။ စာသင်ကျောင်းဆောင်၌ ရှိလာမည်။	<input type="checkbox"/> ကျား <input type="checkbox"/> မကျား + မ
၄။ ကက်ဆီသုံးဆုံးမ ရှိလာမည်။	<input type="checkbox"/> ကျား <input type="checkbox"/> မကျား + မ
၅။ မူကြိုကျောင်း ရှိလာမည်။	<input type="checkbox"/> ကျား <input type="checkbox"/> မကျား + မ
၆။ စာကြည့်တိုက် ရှိလာမည်။	<input type="checkbox"/> ကျား <input type="checkbox"/> မကျား + မ

၈။ လူထုစီမံကိန်း၏ လာမည့် (၄) နှစ်အတွက် အကျုံးဝင်သော ဦးစားပေး ဖွံ့ဖြိုးတိုးတက်မှု လုပ်ငန်း အစီအစဉ်များအားဖော်ပြပါ။

ဦးစားပေး အဆင့် သတ်မှတ်ချက်	ကျေးရွာအတွက် ဦးစားပေး ဖွံ့ဖြိုးတိုးတက်မှု လုပ်ငန်းစဉ်များ	အဆိုပြုသူ (အမျိုးသားများ/ အမျိုးသမီးများ/ အမျိုးသား+အမျိုးသမီး)	အခန်းကဏ္ဍ	ခန့်မှန်း ကုန်ကျစရိတ်	အကျိုးခံစားခွင့်ရှိသူ ခန့်မှန်းခြေ အရေအတွက်		
					ကျား	မ	ပေါင်း
၁	ရွာတွင်း လွန်ကဲလှလမ်း	မာမျိုးသား + မာမျိုးသမီး	လမ်းဖွင့်ဆက်သွယ်ရေး	(၁၀၅၆) သိန်း	၂၀၃	၂၈၇	၄၉၀
၂	ဘက်စုံသုံး ဆေးမ	မာမျိုးသား	ကျေးရွာအဆောက်အအုံ	(၁၀၀၀) သိန်း	၂	၂	၂
၃	ရွာတွင်းဆက်လမ်း (ကျေးရွာစီမံခန့်ခွဲရေး)	။	လမ်းဖွင့်ဆက်သွယ်ရေး	(၅၀၀) သိန်း	၂	၂	၂
၄	ပူဇော်ကျောင်းဆောင်သစ်	။	ပညာရေး	(၁၀၀) သိန်း	၂	၂	၂
၅	ဆက်သွယ်တိုက်	မာမျိုးသမီး	အခြား	(၅၅) သိန်း	၂	၂	၂
၆	စက်ရုံတွင်း + စရိတ်	မာမျိုးသား + မာမျိုးသမီး	စက်ရုံသန့်ရှင်းရေး	(၅၀) သိန်း	၂	၂	၂

၉။ လူထုစီမံကိန်း၏ လာမည့် (၄) နှစ်အတွက် အကျုံးမဝင်သော ဦးစားပေး ဖွံ့ဖြိုးတိုးတက်မှု လုပ်ငန်း အစီအစဉ်များအားဖော်ပြပါ။

အဆင့်	ကျေးရွာအတွက် ဦးစားပေး ဖွံ့ဖြိုးတိုးတက်မှု လုပ်ငန်းစဉ်များ	အဆိုပြုသူ (အမျိုးသားများ/ အမျိုးသမီးများ/ အမျိုးသား+အမျိုးသမီး)	အခန်းကဏ္ဍ
၁	ပျံ့နှံ့တစ်ယာဉ်	မာမျိုးသမီး	အခြား
၂			
၃			
၄			
၅			

ခေါင်းဆောင်၊ ကျေးရွာစီမံကိန်းအထောက်အကူပြုကော်မတီမှအတည်ပြုသည်။

အမည် ဒေါ်အေးသန်း လက်မှတ် ရီ.ကျော်စွာ နေ့စွဲ ၂၀၂၀.၀၆.၂၀  
(၆/ဆောက်)

ကျေးရွာဖွံ့ဖြိုးရေးဦးစားပေးအစီအစဉ်-စ၃(ဒုတိယနှစ်စက်ဝန်း)

မှတ်ချက် ။ ။ တတိယနှစ်စက်ဝန်း PC-3 တွင် ပေါင်းထည့်ထားပြီး ဖြစ်သည်။

ကျေးရွာဖွံ့ဖြိုးရေးဦးစားပေးအစီအစဉ်-စ၃(ပထမနှစ်စက်ဝန်း)

မှတ်ချက် ။ ။ တတိယနှစ်စက်ဝန်း PC-3 တွင် ပေါင်းထည့်ထားပြီး ဖြစ်သည်။







၁၂။ ကဏ္ဍအလိုက်ဦးစားပေးဖွံ့ဖြိုးရေးလုပ်ငန်းများ

ကဏ္ဍအလိုက် ဦးစားပေးလုပ်ငန်းအချုပ်အခြာဇယား

ဦးစားပေးအစဉ်	လုပ်ငန်းအမျိုးအစား	အဆိုပြုသူ			ခွဲနှစ်	ထောက်ပံ့မည့်အဖွဲ့အစည်း (ဒဂို) ဌာန	မှတ်ချက်
		ကျား	မ	ကျား + မ			
အခြေခံအဆောက်အအုံ (လမ်း၊ တံတား၊ ရေပြေး၊ ဇီယို၊ စသည်)	၁	ရွာတွင်းကွန်ကရစ်လမ်းခင်းခြင်း			✓	၂၀၂၀	၀၈၀၊ ၀၈၀
	၂	ရွာတွင်းဆက်လက်ရွေ့ဖွင့်ခြင်း (ကျား၊ မ) ဆောက်လုပ်ခြင်း	✓			၂၀၂၂	၀၈၀၊ ၀၈၀
	၃	ရေတံတားထုတ်ဆောက်လုပ်ခြင်း			✓	၂၀၂၃	၀၈၀
ရေ၊ မြေ၊ လျှပ်စစ်၊ ကွန်ပရက်စ်၊ ကျေးဇူးပြုပေးခြင်း	၁	မူကြိုကောင်းဆောင်ရွက်ဆောင်ရွက်ခြင်း	✓			၂၀၂၂	ပညာရေး
အခြေခံအဆောက်အအုံ	၁	ဘက်စုံအိမ်ဆောက်လုပ်ခြင်း	✓			၂၀၂၁	၀၈၀
	၂	စတုရန်းပုံဆောက်လုပ်ခြင်း		✓		၂၀၂၂	၀၈၀
	၃	လျှပ်စစ်ဖွဲ့စည်းဆောင်ရွက်ခြင်း		✓		၂၀၂၃	၀၈၀