

ပြည်ထောင်စုသမ္မတမြန်မာနိုင်ငံတော်အစိုးရ
စိုက်ပျိုးရေးမွေးမြူရေးနှင့်ဆည်မြောင်းဝန်ကြီးဌာန
ကျေးလက်ဒေသဖွံ့ဖြိုးတိုးတက်ရေးဦးစီးဌာန



ကျေးရွာဖွံ့ဖြိုးရေးအစီအစဉ်

လထဗဟိုပြု၊ စီမံကိန်း၊ လိုင်းဘဲါ၊ နယ်



ရွာကိုင်းကောင်းအုပ်စု၊ ကော့ဆံမိန်ကျေးရွာ

၂၀၂၀ခုနှစ် (တတိယနှစ်စီမံကိန်းစက်ဝန်း)



မာတိကာ

၁။ လှိုင်းဘွဲ့မြို့နယ်အခြေပြမြေပုံ.....	1
၂။ ကျေးရွာအုပ်စုမြေပုံ(တည်နေရာ)	2
၃။ ကျေးရွာအုပ်စုတွင်ပါဝင်သောကျေးရွာများ.....	3
၄။ ကျေးရွာအခြေခံအချက်အလက်များ(ကျေးရွာသမိုင်းကြောင်း)	4
၅။ လူထုပူးပေါင်းပါဝင်သော လူမှုဆန်းစစ်ခြင်း နှင့်အကဲဖြတ်ခြင်း လုပ်ငန်းစဉ် (PSA/PRA) အကျဉ်းချုပ်ဇယား	6
၆။ ကျေးရွာဖွံ့ဖြိုးရေးအစီအစဉ်တွင်အသုံးပြုခဲ့သော PRA Tool တစ်ခုချင်းစီအတွက် သုံးသပ်ချက်များ.....	7
၆.၁ ကျေးရွာလူမှုရေးနှင့်အရင်းအမြစ်ပြမြေပုံ (Social Map)	7
၆.2 ရာသီခွင်ပြပြက္ခဒိန်(Seasonal Calendar)	9
.....	9
6.3 ဥစ္စာဓနကြွယ်ဝမှုပြဇယား (Wealth Ranking).....	11
6.4 ကျားမပင့်ကူအိမ်သုံးသပ်ခြင်း (Cob Web)	13
6.5 အရင်းအမြစ်အသုံးချမှုပုံစံပြဇယား (Asset Mapp	15
.....	15
6.6 အဖွဲ့အစည်းချိတ်ဆက်မှုပြဇယား (Venn Diagram)	18
.....	18
.....	20
၇။ ကော်မတီဝင်များရွေးချယ်ခြင်းနှင့် ကျေးရွာဖွံ့ဖြိုးမှုအစီအစဉ်ဆောင်ရွက်မှုမှတ်တမ်း	21
.....	21
.....	21
၈။ ကျေးရွာအခြေခံအချက်အလက်များ-၈၁	22
.....	25
၉။ စီမံကိန်းစက်ဝန်းအချိန်ဇယား- ၈၂.....	26
၁၀။ ကျေးရွာဖွံ့ဖြိုးရေးဦးစားပေးအစီအစဉ်-၈၃.....	27
ကျေးရွာဖွံ့ဖြိုးရေးဦးစားပေးအစီအစဉ်-၈၃(တတိယနှစ်စက်ဝန်း).....	27
၁၁။ အစည်းအဝေးမှတ်တမ်းများ.....	31
.....	31
၁၂။ ကဏ္ဍအလိုက်ဦးစားပေးဖွံ့ဖြိုးရေးလုပ်ငန်းများ	33
.....	33

၁။ လှိုင်းဘွဲ့မြို့နယ်အခြေပြမြေပုံ

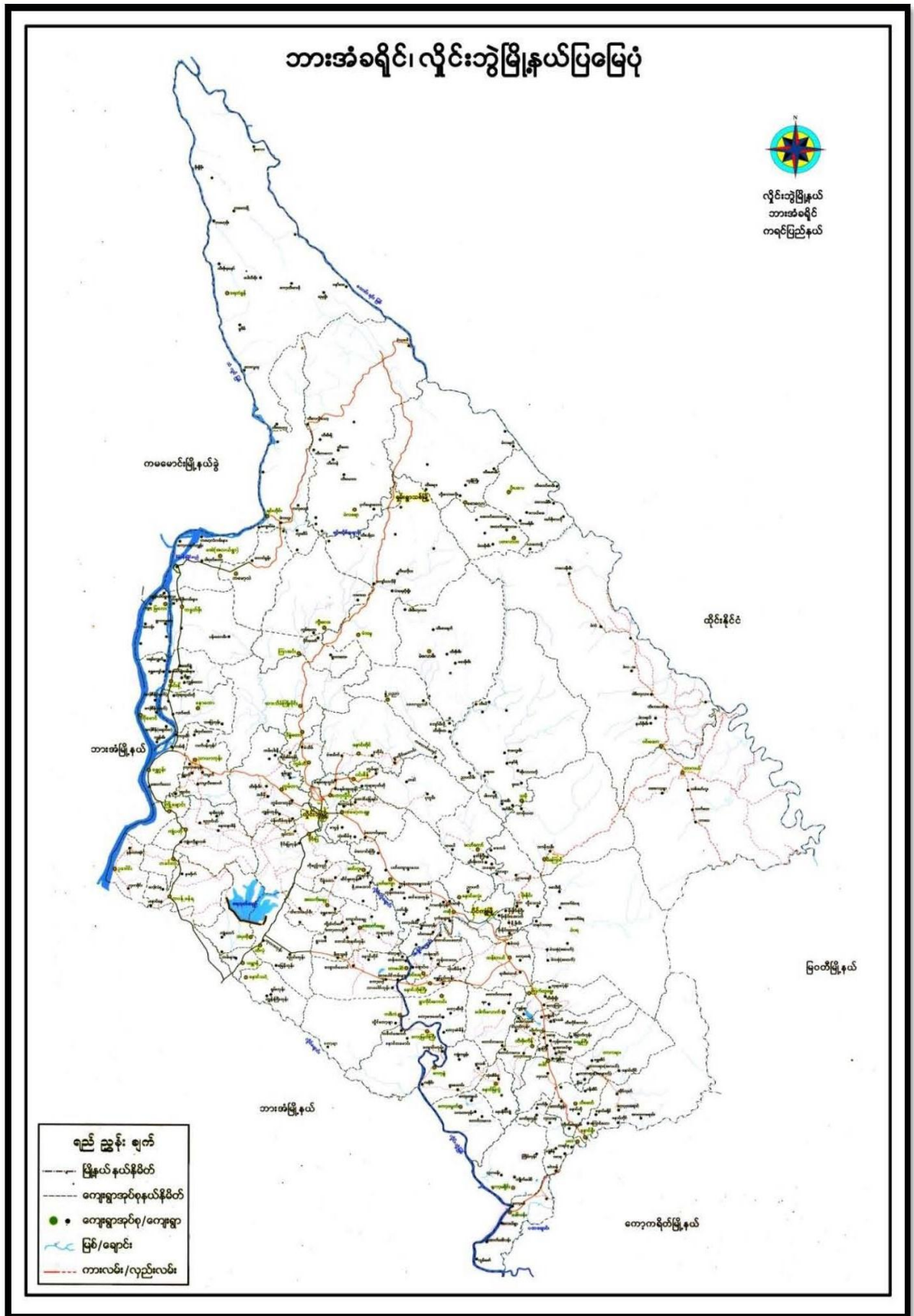

ကျေးရွာဖွံ့ဖြိုးရေးအစီအစဉ် လူထုပုဂ္ဂိုလ်ပြုစီမံကိန်း

၂။ ကျေးရွာအုပ်စုမြေပုံ(တည်နေရာ)

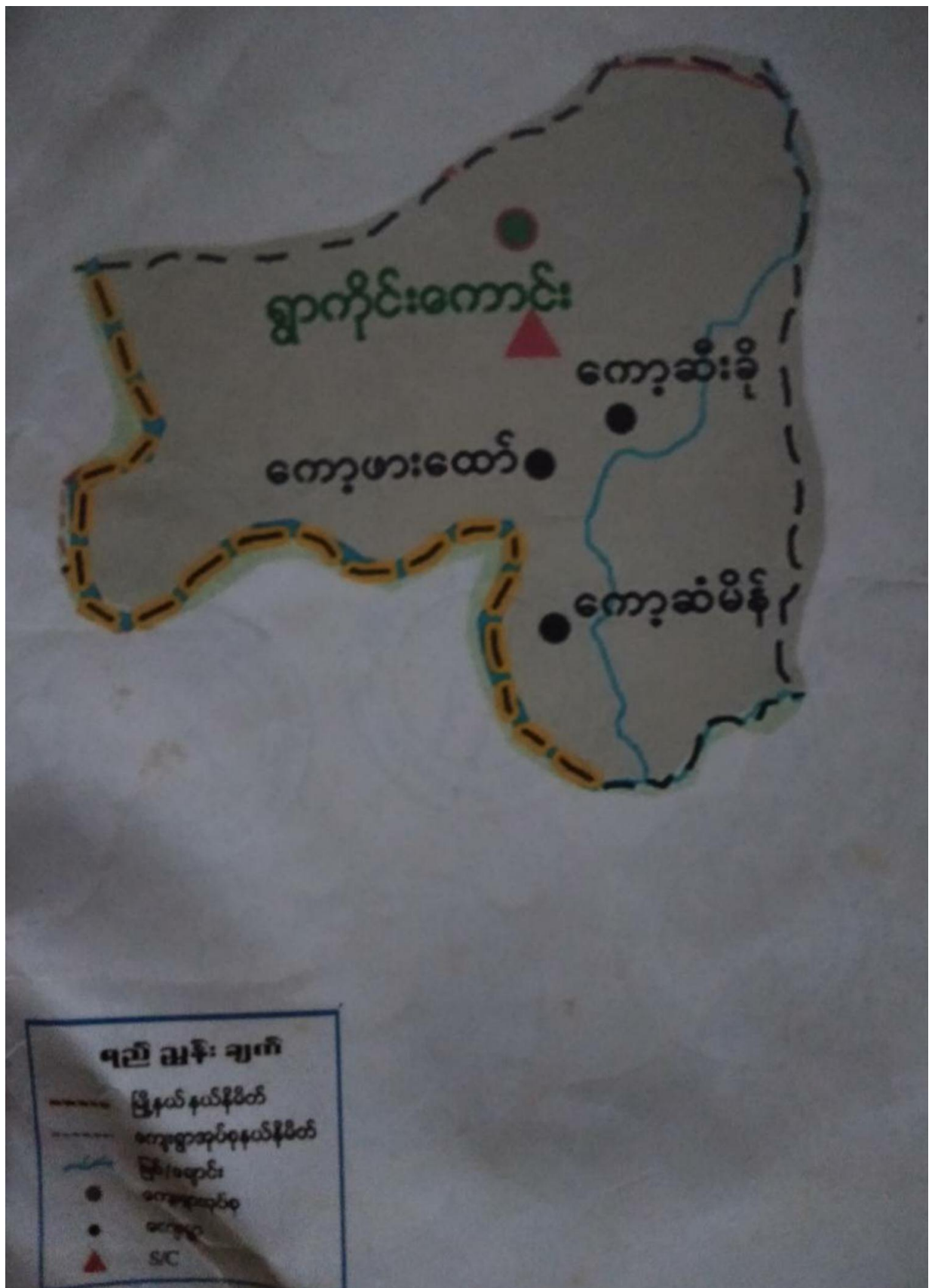

ကျေးရွာဖွံ့ဖြိုးရေးအစီအစဉ် လူထုပဟိုပြုစီမံကိန်း

၃။ ကျေးရွာအုပ်စုတွင်ပါဝင်သောကျေးရွာများ

၁။ ရွာကောင်းကိုင်းကျေးရွာ

၂။ ကော့စီးစို

၃။ ကော့ဖာထော်

၄။ ကော့ဆံမိန်

ယူဗျိုတာကြောင့် ဤသူကြီးကား ဖြောင့်ကား ကိုစောင့်မိန် ဤဟု ဟုခေါ်ဝေါ်စေခဲ့သေးသည်။ ထိုအ
ချိန်မှစ၍ ယခုအချိန် ထိ ဤအရာသည် ကိုစောင့် မိန် ဟုခေါ်ဆိုကြသေးသည်။ စစ်ကာလမှာ
ဤသည်မှာ သောတခါ စောင့်၊ ထိ၊ အိမ်မှာ၊ ဖူး၊ ဝါး၊ လာကြသည်။ ထို့ကြောင့် စောင့်၊ တွေ့၊ နှုတ်
ကြော်ဖွဲ့သော ကျင့်ကြံသေးသည်။ ထို့အတွက် ကြောင့် ဤအရာသည် ကား စောင့်ကြော် ဖူး ထိုကျော်
ပြင်သော (ကျော်စံမိန်) ဟုခေါ်ဆိုကြ ခြင်း ဖြစ်သည်။

၅။ လူထုပူးပေါင်းပါဝင်သော လူမှုဆန်းစစ်ခြင်း နှင့်အကဲဖြတ်ခြင်း လုပ်ငန်းစဉ် (PSA/PRA) အကျဉ်းချုပ်ဇယား

လူထု ဗဟိုပြုစီမံကိန်း
လူမှုဆန်းစစ်ချက် (PSA) နှင့် သက်ဆိုင်သော အချက်အလက်များ
ကျေးရွာအစည် ကော်မတီ
ကျေးရွာအုပ်စု ဤကျေးရွာကောင်

စဉ်	ဆွေးနွေးခွဲ ဆေးကုန်စွဲ	အကြောင်းအရာများ	ဆွေးနွေးဆောင်ရွက်မှုအခွင့်အာ အမျိုးအစား (ပါဝင်မှု)		ပါဝင်မှု အရေအတွက်
			လူများ	မ	
၁။	၂၅.၆.၁၀	လူမှုအရင်းအမြစ် ဖြေပုံနှင့် ဆန်းစစ်ချက်များ	၃၆	၅၇	၉၃
၂။	၂၅.၆.၁၀	ဒုက္ခရောက်ရှိသူများနှင့် ဆက်သွယ်မှု အခြေအနေဆန်းစစ်ချက်များ	၃၆	၅၇	၉၃
၃။	၂၅.၆.၁၀	ကျေးရွာ ရွာအုပ်စု အဖွဲ့နှင့် ပိုင်ဆိုင်မှုနှင့် မြေပိုင်ဆိုင်မှုဆိုင်ရာ ဆန်းစစ်ချက်များ	၃၆	၅၇	၉၃
၄။	၂၅.၆.၁၀	ကုန်ဆိုင်ရာ ဖြေပုံနှင့် ဆန်းစစ်ချက်များ	၃၆	၅၇	၉၃
၅။	၂၅.၆.၁၀	ပစ္စည်းကိစ္စများ ဆန်းစစ်ချက်များ	၃၆	၅၇	၉၃
၆။	၂၅.၆.၁၀	ပစ္စည်းကိစ္စများ ဆန်းစစ်ချက်များ	၃၆	၅၇	၉၃

ပျူများ၏ နေထိုင်မှုနှင့် အခြေအနေအထား

ကျေးရွာများ ဖွဲ့စည်းပုံနှင့် အခြေအနေအထား

ကျေးရွာအုပ်စု ၅ ကျင်း၊ ကျေးရွာ ၁၀၀၀ ကျော်၊ ကျေးရွာအုပ်စု ၅ ကျင်း၊ ၂၅.၆.၂၀၀၉

ကျေးရွာတွင် နေထိုင်သူများ၊ ကျင်း၊ မြေ၊ မြေပိုင်ဆိုင်မှု၊
 သက်တမ်း၊ စားနပ်ရိက္ခာ၊ ဖွဲ့စည်းပုံနှင့် အခြေအနေအထား၊
 ရင်းနှီးမြှုပ်နှံမှုများ၊ ရင်းနှီးမြှုပ်နှံမှုများ

နေထိုင်ရာများ၊ လက်ထုပ်၊ ရေများ၊ စားနပ်ရိက္ခာ၊
 သက်တမ်းနှင့် ပါဝင်မှုများ၊ နေထိုင်ရာများ၊ ကျေးရွာအုပ်စု၊
 ပစ္စည်းများ၊ ရင်းနှီးမြှုပ်နှံမှုများ၊ စားနပ်ရိက္ခာ၊ နေထိုင်ရာများ၊
 နေထိုင်ရာများ

ကျေးရွာတွင် အခြေအနေအထားနှင့် ပတ်သက်၍၊
 နေထိုင်ရာများ၊ ကျေးရွာအုပ်စု၊ စားနပ်ရိက္ခာ၊
 အခြေအနေအထား၊ နေထိုင်ရာများ

ကျေးရွာအုပ်စုအတွက် အခြေအနေအထားများ

- နေထိုင်ရာများ၊ စားနပ်ရိက္ခာ၊ ကျေးရွာအုပ်စု
- နေထိုင်ရာများ၊ ကျေးရွာအုပ်စု

ပျူများ၏ နေထိုင်မှုနှင့် အခြေအနေအထား ၂၅.၆.၂၀၀၉

၆.၂ ရာသီခွင်ပြပြကွဲဒိန်(Seasonal Calendar)

ရက်စွဲ - ၂၅.၆.၂၀၁၉
ကျေးရွာ - ကော့ဆံမိန်

ရာသီခွင်ပြပြကွဲဒိန်

ဒုတိယနှစ်
ပါဝင်သူ - က - ၃၆
မ - ၅၂

ဒဂကြောင်းအရာ	၁	၂	၃	၄	၅	၆	၇	၈	၉	၁၀	၁၁	
ရာသီဥတု												
ကျန်းမာရေး			အကျန်းမာရေး	အကျန်းမာရေး	အကျန်းမာရေး	အကျန်းမာရေး			အကျန်းမာရေး			
စိုက်ပျိုးရေး												
ပွဲတော်				ဝါဆိုသရော်ကဏ္ဍ	မာဂုဗ္ဗပွဲ		အမိုးပွဲ	ကထိန်သရော်ကဏ္ဍ	ကရုဏာပွဲ			
ဝင်ရောက်မှု												
အားလပ်ချိန်			-	-	-	-	-	-	-	-		

ကျေးရွာဖွံ့ဖြိုးရေးအစီအစဉ် လူထုပညာပြုစီမံကိန်း

6.3 ဥစ္စာနေကြွယ်ဝမှုပြဇယား (Wealth Ranking)

နေ့စွဲ - ၂၅. ၆. ၁၉ ကျေးဇူး - ကော့ဆီဖို		ဥစ္စာနေကြွယ်ဝမှုပြဇယား		ဥတ်ယဉ် ပါဝင်မှုက - ၃၆ မ - ၅၇
အကြောင်းအရာ	အဆင့်သတ်မှတ်ချက်	ဒီမင်တီ အရေအတွက်	ရာခိုင် နှုန်း	
ပြေလည်သော အုပ်စု	အွတ်မို: သစ်အိမ်၊ ကား (၁) စီး၊ ဆိုင်ကယ် (၁) စီး၊ ခွား (၄) ကောင်၊ လယ် (၅) ဧက ကံပေးများကို အွတ်မို၊ ဆိုင်ကယ်၊ ထား၊ ခိုင်၊	၅	၅%	
အလယ်အလတ် အုပ်စု	ဖက်မို: သစ်အိမ်၊ ဆိုင်ကယ် (၁) စီး၊ လယ် (၂) ဧက ကံပေးများကို အဆက်တန်း၊ ဆိုင်ကယ်၊ ထား၊ ခိုင်၊	၂၀	၂၂%	
မပြေလည်သော အုပ်စု	ဖက်မို: ဖက်ကာ၊ ခက်အိမ် (၁) စီး၊ လယ် (၅) ဧက၊ ရေအား ကံပေးများကို နှစ်စဉ် ဆိုင်ကယ်၊ ထား၊ ခိုင်၊	၅၈	၆၃%	
စုစုပေါင်း		၈၃	၁၀၀%	

ဥပဒေကြမ်း ဝတ္ထု

ဆွေးနွေး၊ ဖွဲ့စည်း၊ ဆုံးဖြတ် ပြု

ကျေးရွာအုပ်စု ဖွဲ့စည်းကောင်

ကျေးရွာ ကာဆံဖိုင်

၇၈၅ ၂၅၆.၂၀၁၉

ကျေးရွာ၊ ဖွဲ့စည်း ပြင်ဆင်ထားနိုင်စေရန် နှစ် (၅) နှစ်၊
မဟုတ်မီ အထိ အုပ်စု (၂၀) နှစ်၊ ပြင်ဆင်ထားရန် နှစ် (၅) နှစ် သတ်မှတ်

အင်ဂျင်နီယာ၊ ပါး သည် အကြောင်း ရှိ၊ ဖွဲ့စည်းပုံ အခြေခံ
ဒီဇိုင်း၊ မဟုတ်မီ အထိ (၅) နှစ်၊ ပုံစံပြင်ဆင်မှု မရှိမီ အထိ
ဖြစ်သည်။

ဒီဇိုင်း ပါး သည် ဖွဲ့စည်းပုံ အခြေခံ ဒီဇိုင်း၊ အခြေခံ
ပြင်ဆင်မှု၊ မဟုတ်မီ အထိ (၅) နှစ်၊ အခြေခံ
ပြင်ဆင်မှု မရှိမီ အထိ (၅) နှစ်၊ အခြေခံ
ပြင်ဆင်မှု မရှိမီ အထိ (၅) နှစ်

ပုံစံပြင်ဆင်မှု ပြုစုရန် အားလုံးပါ အင်ဂျင်နီယာ၊
ကျေးရွာ ဖွဲ့စည်း ပြင်ဆင်မှု၊ မဟုတ်မီ အထိ (၅) နှစ်၊
ပြင်ဆင်မှု မရှိမီ အထိ (၅) နှစ်၊ အခြေခံ
ပြင်ဆင်မှု မရှိမီ အထိ (၅) နှစ်

ပူးပေါင်းပါဝင် ဆွေးနွေးရာ - ကျေး (၂၆) စု (၅၇)

6.4 ကျားမပင့်ကူအိမ်သုံးသပ်ခြင်း (Cob Web)

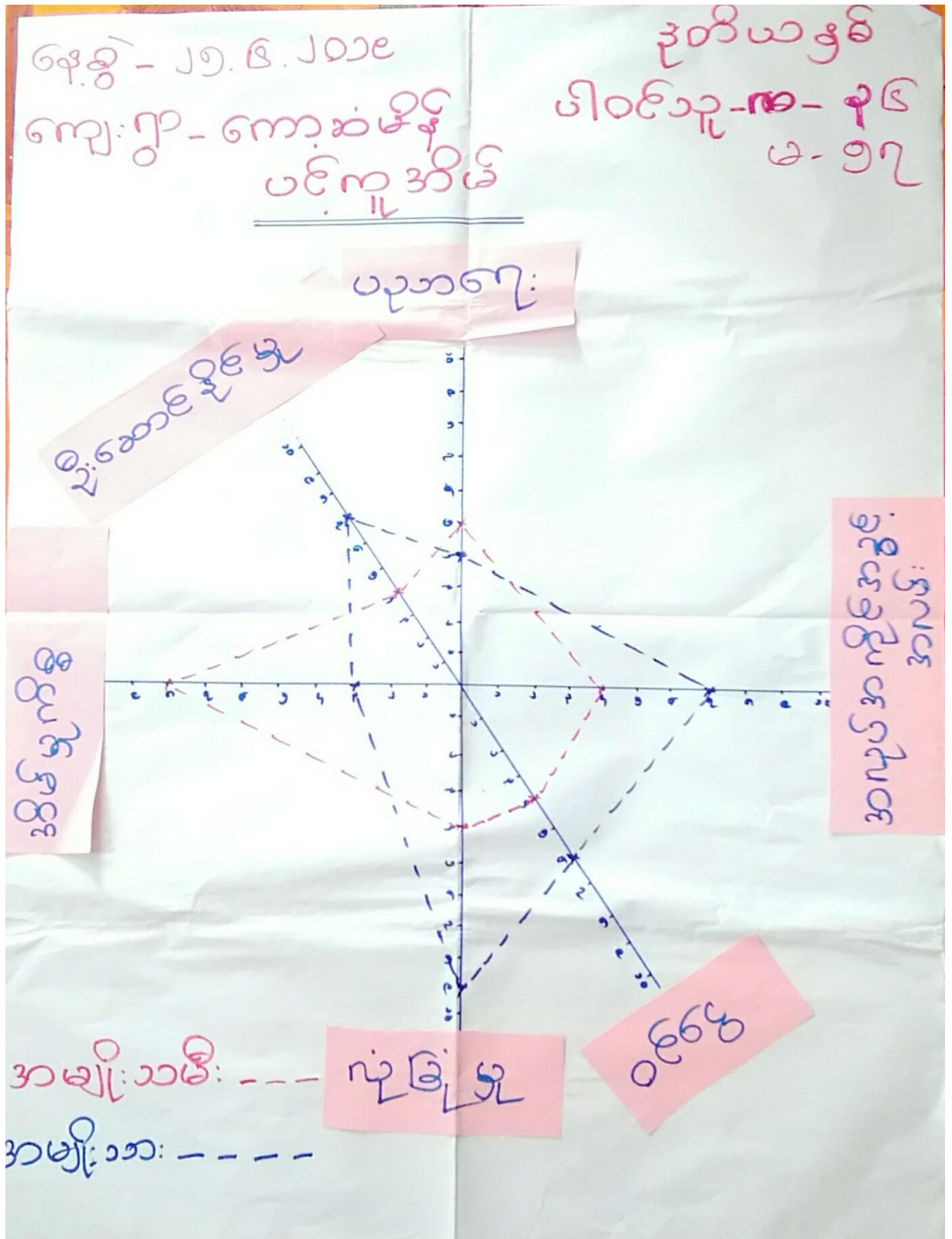

ကျေးဇူးဖွံ့ဖြိုးရေးအစီအစဉ် လူထုပဟိုပြုစီမံကိန်း

6.5 အရင်းအမြစ်အသုံးချမှုပုံစံပြယေား (Asset Mapp

နေ့စွဲ- ၂၅. ၆. ၂၀၁၉
 ကျေးဇူး- ကော့ဆံဒီနီ

ဟိဝင်သူကျား- ၃၆
 မ - ၅၇

ကျား- မကျားကားကား အဖြစ် သုံးစွဲမှုပြယေား

ကျား	မ	ကျား + မ
♂	♀	♂ + ♀

အင်ချယ်စ်

တံတား
 လယ်
 ကိုင်း
 ကျွဲတွင်း
 ချောင်း
 ဆိုင်ကယ်
 ကျွဲ
 သင်္ချိုင်း
 စေတီ
 လယ်ထွန်စက်

၆.၅ - ၂၅.၆.၂၀၁၉
ကျေးဇူး - ကော့ဆံဇိန်

ဒုတိယနှစ်
ပါဝင်သူ ကျား - ၂၆
မ - ၅၇

ကျား - မကျား ကာဒာဂုဏ် အဖြစ် ထိန်းချုပ်မှု ပြဿနာ

အမျိုးသား



တံတား

စေတီ

ဇေယျ

ဆိုင်ကယ်

သင်္ချိုင်း

ဂေဟစွမ်း

ချောင်း

လယ်ထွန်စက်

တော်လှုံ ကွင်း

ဘုန်းကြီးကျောင်း

အမျိုးသမီး



အမျိုးသား + အမျိုးသမီး

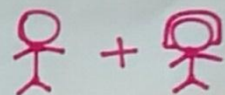

ကိုင်း

လယ်

အင်ချယ်စက်

ဒဂုန်၊ သမ္မတများ နှစ်ဖွဲ့နှင့် ထိန်း ချုပ်မှု

စွဲစွဲ၊ မွေး၊ ဖြစ်၊ နှစ်၊ ဆင်း၊ စစ်၊ ဖြစ်

ကျေးရွာအုပ်စု ဤကုန်း၊ ကျေးရွာ ကော့ထိပ်

ရက်စွဲ ၂၅.၆.၂၀၁၉

ဤကျေးရွာတွင် အုပ်ချုပ်စက်ကို နှစ်ဖွဲ့သစ်၊ မွေး၊ ကချင်၊ နှစ်ဖွဲ့၊ နှစ်ဖွဲ့၊
သာ၊ နှစ်ဖွဲ့၊ သစ်၊ က ထိန်း၊ ချုပ်သည့် ကုန်း၊ နှစ်ဖွဲ့၊ နှစ်ဖွဲ့၊ နှစ်ဖွဲ့၊ သာ၊ နှစ်ဖွဲ့၊ နှစ်ဖွဲ့၊
သစ်၊ ကချင်၊ နှစ်ဖွဲ့၊ နှစ်ဖွဲ့၊ သာ၊ နှစ်ဖွဲ့၊ နှစ်ဖွဲ့၊ သစ်၊ ကသာထိန်း၊ ချုပ်သည့်

စံစား၊ ဂေတုန်း၊ နှစ်ဖွဲ့၊ နှစ်ဖွဲ့၊ နှစ်ဖွဲ့၊ နှစ်ဖွဲ့၊ နှစ်ဖွဲ့၊ နှစ်ဖွဲ့၊ နှစ်ဖွဲ့၊ နှစ်ဖွဲ့၊
နယ်စပ်စက်ကို နှစ်ဖွဲ့၊ သာ၊ နှစ်ဖွဲ့၊ နှစ်ဖွဲ့၊ သစ်၊ ကချင်၊ နှစ်ဖွဲ့၊ နှစ်ဖွဲ့၊ သာ၊ နှစ်ဖွဲ့၊
နှစ်ဖွဲ့၊ သစ်၊ ကသာထိန်း၊ ချုပ်သည့်

ပူးပေါင်းပါဝင်ဆောင်ရွက်သူ - ကျေး (၂၆) နှစ် (၅)

6.6 အဖွဲ့အစည်းချိတ်ဆက်မှုပြဇယား (Venn Diagram)



ကျေးဇူး - ကောဆိန်

ဂုဏ်စွဲ - ၂၅.၆.၂၀၁၉

ဒုတိယနှစ်

ပါဝင်သူ-က- ၃၆

မ- ၅၇

ကျေးဇူးအဖွဲ့အစည်းချိတ်ဆက်

မူပုံစံ

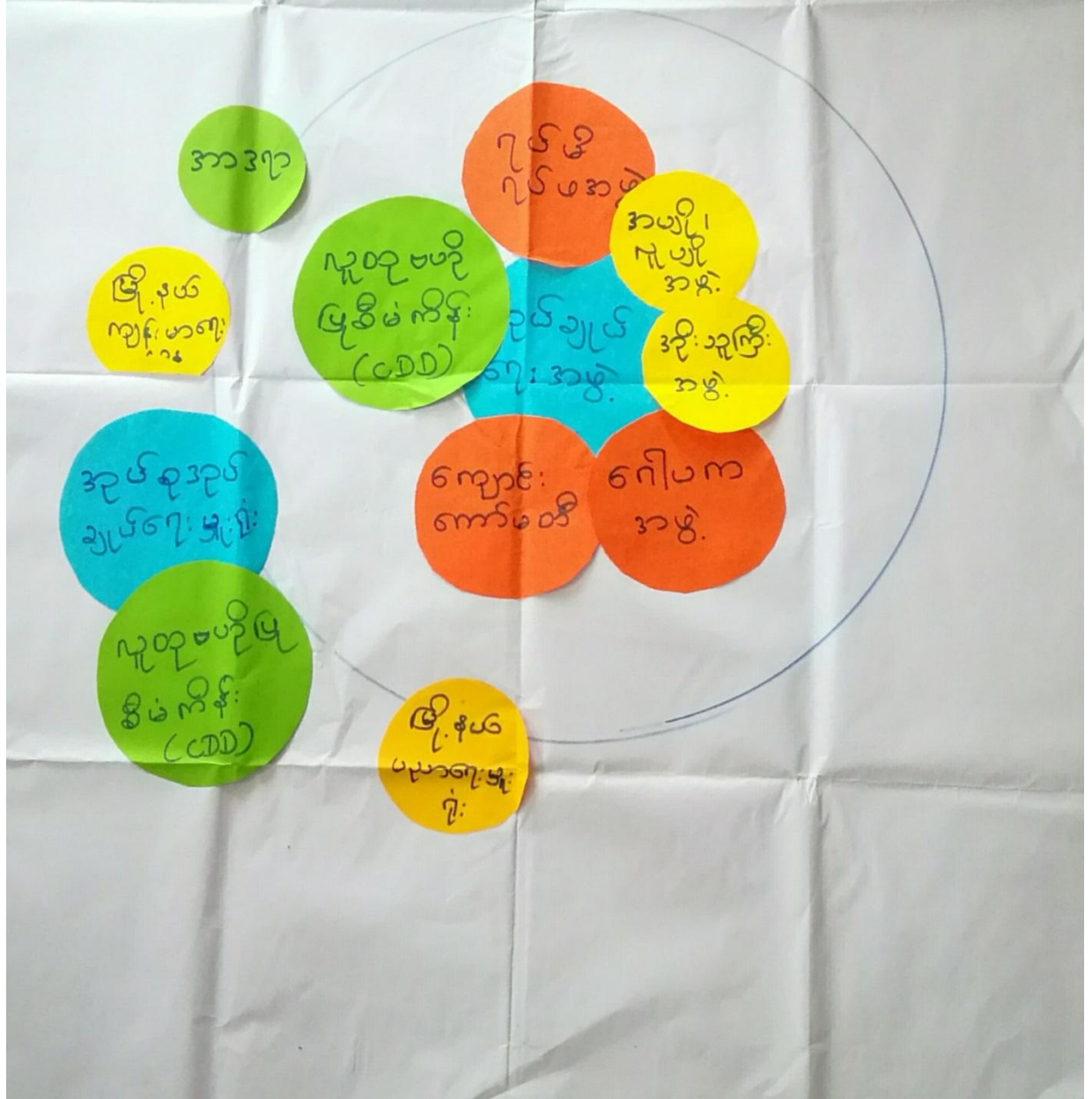

ကျေးရွာဖွံ့ဖြိုးရေးအစီအစဉ် လူထုဗဟိုပြုစီမံကိန်း

၇။ ကော်မတီဝင်များရွေးချယ်ခြင်းနှင့် ကျေးရွာဖွံ့ဖြိုးမှုအစီအစဉ်ဆောင်ရွက်မှုမှတ်တမ်း



ကျေးရွာဖွံ့ဖြိုးရေးအစီအစဉ် လူထုပဟိုပြုစီမံကိန်း

၈။ ကျေးရွာအခြေခံအချက်အလက်များ-၈၁

ပုံစံ - ၈ - ၁ ကျေးရွာအခြေခံအချက်အလက်များ (Form PC 1)

လမ်းညွှန်ချက်၊ ကျေးရွာတစ်ရွာသို့ ပထမဆုံးမိတ်ဆက်ခရီးသွားရောက်သောအခါ လူထုစည်းရုံးရေးမှူးသည် ကျေးရွာခေါင်းဆောင်များအား ကျေးရွာအချက်အလက်များကို မေတ္တာရပ်ခံ၍ တောင်းခံရသည်။ ဤအချက်အလက်များကို စီမံကိန်းမိတ်ဆက်အစည်းဝေးမတိုင်မီ တောင်းခံရမည်။ စီမံကိန်းမိတ်ဆက်အစည်းဝေးတွင် လူထုစည်းရုံးရေးမှူးသည် ဤအချက်အလက်များအား စစ်ဆေးပြီးမှန်ကန်အောင် ပြုလုပ်ရမည်။ မြို့နောက်တွင် လူထုစည်းရုံးရေးမှူးမှ သတင်းအချက်အလက်ထံသို့ Tablets မှ တဆင့် ဖြည့်သွင်းရမည်။

ကျေးရွာခေါင်းဆောင် အမည် ဦးပေသိန်း	ကျေးရွာခေါင်းဆောင်၏ မှန်းနံပါတ် ၀၅ ၇၆၁၀၀၆၃၆၀	လူထုစည်းရုံးရေးမှူး၏အမည် ဒေါ်ခင်စန်းစားစားသိန်း
ပြည်နယ်၊ တိုင်းဒေသကြီး ကရင်	မြို့နယ် မြင်းကွဲ	ကျေးရွာအုပ်စု ရွာကြီးကောင်း
		ကျေးရွာ ကျောက်ဖိနပ်

က။ လူဦးရေ

လူမျိုးစု	အိမ်ထောင်စုအရေအတွက်	ကိုးကွယ်သည့်ဘာသာ	အိမ်ထောင်စုအရေအတွက်
လူမျိုးစု (၁) - ဇာရင်	၁၀၀	ဘာသာ(၁) - ဗုဒ္ဓ	၃၀၀
လူမျိုးစု (၂) -----		ဘာသာ(၂) -----	
လူမျိုးစု (၃) -----		ဘာသာ(၃) -----	
လူမျိုးစုရော -----		ဘာသာရော -----	
အခြား			
	အရေအတွက်		
မသန်စွမ်းသူများ	၂		
သက်ကြီးရွယ်အိုများ (၆၅ နှစ် နှင့် အထက်)	၃၅		
စစ်ဘေးရှောင်	-		

	အမျိုးသား(အရေအတွက်)	အမျိုးသမီး(အရေအတွက်)	စုစုပေါင်းအရေအတွက်
လူဦးရေ			
လူမျိုးစု (၁)-ဣန္ဒြေ	၃၀၅	၃၇၀	၆၇၅
လူမျိုးစု (၂)-----			
လူမျိုးစု (၃)-----			
အခြား			
အိမ်ထောင်ဦးစီး	၅၇	၆၃	၁၂၀

(ခ)အခြေခံအဆောက်အအုံ အသုံးအဆောင်များ

တည်ဆောက်ရေး	အမှတ် ခြံပိ	ကျန်းမာရေး	အမှတ် ခြံပိ	ဘာသာရေးအဆောက် အအုံများ	အမှတ် ခြံပိ
အထက်တန်းကျောင်း	<input type="checkbox"/>	ဆေးရုံ	<input type="checkbox"/>	စေတီ	<input checked="" type="checkbox"/>
အလယ်တန်းကျောင်း	<input type="checkbox"/>	ကျန်းမာရေးဌာန	<input type="checkbox"/>	ဘုန်းကြီးကျောင်း	<input checked="" type="checkbox"/>
မူလတန်းကျောင်း	<input checked="" type="checkbox"/>	ကျန်းမာရေးဌာနခွဲ	<input type="checkbox"/>	ဟိန္ဒူဘုရားကျောင်း	<input type="checkbox"/>
မူကြိုကျောင်း	<input type="checkbox"/>	ဆေးပေးခန်း	<input type="checkbox"/>	ခရစ်ယာန်ကျောင်း	<input type="checkbox"/>
အခြား	<input type="checkbox"/>	အခြား	<input type="checkbox"/>	ဗလီ	<input type="checkbox"/>
				အခြား	<input type="checkbox"/>
မှတ်ချက်		မှတ်ချက်		မှတ်ချက်	

(ဂ) ကျွမ်းကျင်သူများမှတ်တမ်း (ကျေးရွာတွင်နေထိုင်သော သို့မဟုတ် တခြားရွာမှလာရောက်သောကျွမ်းကျင်သူများ)

(၁) စာသင်ကျောင်း			(၂) ကျန်းမာရေး			(၃) လက်မှုပညာရှင်		
	ရွာတွင်နေထိုင်သူ	အခြားရွာမှလာသူ		ရွာတွင်နေထိုင်သူ	အခြားရွာမှလာသူ		ရွာတွင်နေထိုင်သူ	အခြားရွာမှလာသူ
မူလတန်းပြဆရာ/မ	<input type="checkbox"/>	<input checked="" type="checkbox"/>	ဆရာဝန်	<input type="checkbox"/>	<input type="checkbox"/>	လက်သမား	<input checked="" type="checkbox"/>	<input type="checkbox"/>
အထက်တန်းပြဆရာ/မ	<input type="checkbox"/>	<input type="checkbox"/>	လက်ထောက်ကျန်းမာရေးမှူး	<input type="checkbox"/>	<input type="checkbox"/>	ပန်းရံ	<input checked="" type="checkbox"/>	<input type="checkbox"/>
အလယ်တန်းပြဆရာ/မ	<input type="checkbox"/>	<input type="checkbox"/>	အမျိုးသမီးကျန်းမာရေးဆရာမ	<input type="checkbox"/>	<input type="checkbox"/>	လျှပ်စစ်ကျွမ်းကျင်၊ ဝါးသမား	<input type="checkbox"/>	<input type="checkbox"/>
မူကြိုဆရာ/မ	<input type="checkbox"/>	<input type="checkbox"/>	သားဖွားဆရာမ	<input type="checkbox"/>	<input type="checkbox"/>	ရေပိုက်သွယ်သူ	<input type="checkbox"/>	<input type="checkbox"/>
အခြား	<input type="checkbox"/>	<input type="checkbox"/>	ပြည်သူ့ကျန်းမာရေးလုပ်သား	<input type="checkbox"/>	<input type="checkbox"/>	စက်ပြင်ဆရာ	<input type="checkbox"/>	<input type="checkbox"/>
မှတ်ချက်			မှတ်ချက်			မှတ်ချက်		

(ဃ) ကျေးရွာသို့ ရောက်ရှိနိုင်သည့်လမ်းအခြေအနေ / ကျေးရွာတစ်ရွာသည် ၎င်း၏ကျေးရွာအုပ်စုနှင့် ဆက်သွယ်ထားသော လမ်းအခြေအနေ (အောက်ပါတို့ကိုပိုင်းပါ)

ကျောက်ကြမ်းလမ်း ကတ္တရာလမ်း ကွန်ကရစ်လမ်း မော်တော်ဆိုင်ကယ်လမ်း
 ကျောက်ခင်းလမ်း မြေသားလမ်း လူသွားလမ်း အခြား _____

(င) ကျေးရွာဖွံ့ဖြိုးမှုစီမံချက်

ပိုင်းပါ

(၁) လူထုထုတ်ပြန်ပုံနှိပ်ရေးစင်တာရှိ ကျေးရွာတွင်ကျေးရွာဖွံ့ဖြိုးမှု စီမံချက်ရှိခဲ့ပါသလား? ရှိပါသည်/မရှိပါ/မသိပါ

(၂) ရှိခဲ့ပါလျှင် ဤစီမံချက်ကို မည်သည့် ခုနှစ်တွင်ပြင်ဆင်ခဲ့ပါသနည်း? နှစ်-----/မသိပါ

(၃) ဤစီမံချက်ကို ဖြန့်နယ်မှုအတည်ပြုခဲ့ပါသလား? ပြုခဲ့ပါသည်/မပြုခဲ့ပါ /မသိပါ

(၈) ခရီးအကွာအဝေး

(၁) ဤကျေးရွာ၏ ဝဟိုမှ ၎င်းကျေးရွာအုပ်စု၏ ဝဟိုအထိ ခရီးပိုင်မည်မျှ ကွာဝေးသနည်း? မိုင်---၄---/မယ်ပါ

(၂) ဤကျေးရွာမှ ၎င်းကျေးရွာအုပ်စု၏ ဝဟိုသွားလာရာတွင် ကြာမြင့်သည့်အချိန်။

ခြောက်သွေ့ရာသီတွင် ကြာချိန်---၁၀၅---ထော်လာဂျီ/မော်တော်ဆိုင်ကယ်/ခြေလျင်/လား/မော်တော်ဘုတ်/

အခြား-----

မိုးရာသီတွင် ကြာချိန်---၄၀---ထော်လာဂျီ/မော်တော်ဆိုင်ကယ်/ခြေလျင်/လား/မော်တော်ဘုတ်/

အခြား-----

(ဆ) ပတ်ဝန်းကျင်ဆိုင်ရာ သဘာဝဘေးအန္တရာယ်

ဤကျေးရွာတွင် ရေကြီးခြင်းကဲ့သို့ သဘာဝဘေးအန္တရာယ် ကျရောက်ပျက်စီးခြင်း ရှိပါသလား။

မရှိပါ ရှိပါသည် ရှိလျှင် ဖော်ပြပါ---ရေကြီးခြင်း

(ဇ) ကျေးရွာတွင် ဖွဲ့စည်းထားသော အဖွဲ့အစည်းများ

လူထုဝဟိုပြုစီမံကိန်းမတိုင်မီ ဤကျေးရွာတွင် ကျေးရွာဖွံ့ဖြိုးရေးအတွက် အစိုးရ(သို့)ရွာသားများကိုယ်တိုင်(သို့) စီမံကိန်းတစ်ခုခုမှ ဖွဲ့စည်းထားသည့် အဖွဲ့အစည်းများ ရှိပါသလား။

(၁) -----

(၂) -----

(ဈ) အထွေထွေအုပ်ချုပ်ရေး ဦးစီးဌာန (GAD) မှ မှတ်တမ်းတင်ထားခြင်း

ဤကျေးရွာသည် အထွေထွေအုပ်ချုပ်ရေး ဦးစီးဌာန (GAD) မှ မှတ်တမ်းတင်ထားမှု ရှိပါသလား။

မရှိပါ ရှိပါသည်

ကျေးရွာခေါင်းဆောင်

အမည် ဦးဇော်သိန်း
လက်မှတ် [Signature] နေ့စွဲ ၅.၆.၂၀

လူထုစည်းရုံးရေးမှူး

အမည် ဒေါ်နန်းစာဝေးသိန်း
လက်မှတ် [Signature] နေ့စွဲ ၅.၆.၂၀

၉။ စီမံကိန်းစက်ဝန်းအချိန်ဇယား- ၈၂

ပုံစံ - ၈-၂ - စီမံကိန်းစက်ဝန်းအချိန်ဇယား (PC 2)

လမ်းညွှန်ချက်၊ သက်ဆိုင်ရာလူထုစည်းရုံးရေးမှူး၊ လက်ထောက်နည်းပညာမှူးများမှ စီမံကိန်းစက်ဝန်းအဆင့်တစ်ခုပြီးစီးတိုင်းကျေးရွာနှင့် ကျေးရွာအုပ်စုအတွက် ဤပုံစံဖြည့်သွင်းရမည်။			
စည်းရုံးရေးမှူး/လက်ထောက်နည်းပညာမှူးဝန်ထမ်း အမည် - ဖိုးနွယ်ဖြူ			
နေ့စွဲ	16.6.20	စက်ဝန်းအားအမှတ်ခြိပ်ပါ	<input type="checkbox"/> စက်ဝန်း(၁) <input type="checkbox"/> စက်ဝန်း(၂) <input checked="" type="checkbox"/> စက်ဝန်း(၃) <input type="checkbox"/> စက်ဝန်း(၄)
ပြည်နယ်/တိုင်း	ကရင်	မြို့နယ်	လှိုင်ကွဲ
		ကျေးရွာအုပ်စု	ကျေးရွာ
			ကျေးရွာအုပ်စု ကျေးရွာအုပ်စု

စီမံကိန်းဆောင်ရွက်မှုအဆင့်များ	နေ့စွဲ		အစည်းအဝေးတွင် တက်ရောက်သူအရေအတွက်					
	စတင်သည့်နေ့	ပြီးဆုံးသည့်နေ့	အမျိုးသား	အမျိုးသမီး	အိမ်ထောင်စု	လူမျိုးစုတက်ရောက်သူ အရေအတွက် နှင့် လူမျိုးစုအမည်	အိမ်ထောင်စုပေါင်း	အိမ်ထောင်စု %
၁။ ကျေးရွာစီမံကိန်း မိတ်ဆက်အစည်းအဝေး	16.6.20	16.6.20	38	38	76	38 ကရင်	100	76%
၂။ ကျေးရွာဖွံ့ဖြိုးရေး စီမံချက်ရေးဆွဲခြင်း အစည်းအဝေး	16.6.20	16.6.20	38	38	76	38 ကရင်	100	76%
၃။ ကျေးရွာအုပ်စု လုပ်ငန်းဆုံးဖြတ်ချက်ချသည့်အစည်းအဝေး						1		
၄။ မြို့နယ်အဆင့်စီမံကိန်းရေးဆွဲရေးနှင့် အကောင်အထည်ဖော်ရေးကော်မတီ၏ စီမံကိန်း သုံးသပ်မှုအစည်းအဝေး			မလို	မလို	မလို	မလို		

၁၀။ ကျေးရွာဖွံ့ဖြိုးရေးဦးစားပေးအစီအစဉ်-၈၃

ကျေးရွာဖွံ့ဖြိုးရေးဦးစားပေးအစီအစဉ်-၈၃ (တတိယနှစ်စက်ဝန်း)

ပုံစံ - ၈-၃ ကျေးရွာဖွံ့ဖြိုးရေး ဦးစားပေးအစီအစဉ် (Form PC 3)

လမ်းညွှန်ချက်၊ အဆင့်(၃)ကျေးရွာမှိုက်မှန်းချက်အစည်းအဝေးပြီးဆုံးသောအခါ ကျေးရွာစီမံကိန်း အထောက်အကူပြု ကော်မတီသည် လူထုစည်းရုံးရေးမှူးအကူအညီဖြင့် ဤပုံစံကိုပြည့်စုံအောင် ဖြည့်သွင်းရမည်။	
လူထုစည်းရုံးရေးမှူး/ဝန်ထမ်း အမည် ဒေါ်နုနု၊ ၁၆၀၁၊ ၁၆၀၁၊ ၁၆၀၁	
နေ့စွဲ ၁၆.၅.၂၀	စက်ဝန်းအား အမှတ်ခြစ်ပါ (✓) <input checked="" type="checkbox"/> စက်ဝန်း(၁) <input type="checkbox"/> စက်ဝန်း(၂) <input type="checkbox"/> စက်ဝန်း(၃) <input type="checkbox"/> စက်ဝန်း(၄) <input type="checkbox"/>
ပြည်နယ်/တိုင်း ကရင်	မြို့နယ် လျိုင်ဘွဲ့
ကျေးရွာအုပ်စု ရွာကုန်းကောင်း	
ကျေးရွာ ကျေးစံဖိန်	

က။ အခက်အခဲအတားအဆီးများအားဆွေးနွေးခြင်း -

ယခုလက်ရှိအခြေအနေတွင်ဤကျေးရွာဖွံ့ဖြိုးတိုးတက်ရေးအတွက်အဓိကအခက်အခဲအတားအဆီးများသည် မည်သည်များဖြစ်ပါသနည်း။ (အမျိုးသား/သမီး အနည်းဆုံးအခက်အခဲ ၅ ခုစီဖော်ပြပါ)

အုပ်စုဖွဲ့ဆွေးနွေးမှုများမှ တင်ပြသောအခက်အခဲအတားအဆီးများ	
၁။ ကျေးစံဖိန် မြေကြက်လူရွေး ချောင်းတံတား သို့သွားသောလမ်းမှာ မျက်စိ မြင်ရုံသာ ချောင်းလျှောက်ခံရခြင်း။	<input type="checkbox"/> ကျား <input type="checkbox"/> ကျား+မ
၂။ လျှပ်စစ်ဖိုးကြေးကြေး ကျောင်းသာ များ စာလျက်ပတ်ရာတွင် အခက် ခံခဲ့ရခြင်း။	<input type="checkbox"/> ကျား <input type="checkbox"/> ကျား+မ
၃။ ကျေးစံဖိန် မြေကြက်လူရွေး သို့သွားသောတံတား မျက်စိ ရေစို ရွာသားများ သွားလာရာတွင် အခက်ခံခဲ့ရခြင်း။	<input type="checkbox"/> ကျား <input type="checkbox"/> ကျား+မ
၄။ အ.ဖ.က ကျောင်း အဖိုးနှင့် ကြမ်းခင်းများ မျက်စိ ရေစို ကျောင်းသာ မြင်ရုံသာ <input type="checkbox"/> ကျား <input type="checkbox"/> ကျား+မ	<input type="checkbox"/> ကျား <input type="checkbox"/> ကျား+မ
၅။ များစွာ ကျောင်း အဖိုးနှင့် ကြမ်းခင်းများ စာလျက်ပတ်ရာတွင် အခက်ခံခဲ့ရခြင်း။	<input type="checkbox"/> ကျား <input type="checkbox"/> ကျား+မ
၆။ ကျေးစံဖိန် မြေကြက်လူရွေး သို့သွားသောတံတား မျက်စိ ရေစို ရွာသားများ သွားလာရာတွင် အခက်ခံခဲ့ရခြင်း။	<input type="checkbox"/> ကျား <input type="checkbox"/> ကျား+မ
၇။ ကျေးစံဖိန် မြေကြက်လူရွေး သို့သွားသောတံတား မျက်စိ ရေစို ရွာသားများ သွားလာရာတွင် အခက်ခံခဲ့ရခြင်း။	<input type="checkbox"/> ကျား <input type="checkbox"/> ကျား+မ

ခ။ မှိုက်မှန်းခြင်း- နောင်လာမည့် (၅)နှစ် အတွင်း ကျေးရွာဖွံ့ဖြိုးရေး မှိုက်မှန်းလျာထားချက်များအား တင်ပြပါ။

အုပ်စုဖွဲ့ဆွေးနွေးမှုများမှ တင်ပြသောအခက်အခဲအတားအဆီးများ	
၁။ လျှပ်စစ်ဖိုးကြေးကြေး လူရွေး မြေကြက်လူရွေး စာလျက်ပတ်ရာတွင် အခက်ခံခဲ့ရခြင်း။	<input type="checkbox"/> ကျား <input type="checkbox"/> ကျား+မ
၂။ ကျေးစံဖိန် မြေကြက်လူရွေး စာလျက်ပတ်ရာတွင် အခက်ခံခဲ့ရခြင်း။	<input checked="" type="checkbox"/> ကျား <input type="checkbox"/> ကျား+မ
၃။ ကျေးစံဖိန် မြေကြက်လူရွေး စာလျက်ပတ်ရာတွင် အခက်ခံခဲ့ရခြင်း။	<input type="checkbox"/> ကျား <input type="checkbox"/> ကျား+မ
၄။ အ.ဖ.က ကျောင်း အဖိုးနှင့် ကြမ်းခင်းများ စာလျက်ပတ်ရာတွင် အခက်ခံခဲ့ရခြင်း။	<input type="checkbox"/> ကျား <input type="checkbox"/> ကျား+မ
၅။ လျှပ်စစ်ဖိုးကြေးကြေး လူရွေး မြေကြက်လူရွေး စာလျက်ပတ်ရာတွင် အခက်ခံခဲ့ရခြင်း။	<input type="checkbox"/> ကျား <input type="checkbox"/> ကျား+မ
၆။ ကျေးစံဖိန် မြေကြက်လူရွေး စာလျက်ပတ်ရာတွင် အခက်ခံခဲ့ရခြင်း။	<input type="checkbox"/> ကျား <input type="checkbox"/> ကျား+မ

၈။ လူထုစီမံကိန်း၏ လာမည့် (၄) နှစ်အတွက် အကျုံးဝင်သော ဦးစားပေး ဖွံ့ဖြိုးတိုးတက်မှု လုပ်ငန်း အစီအစဉ်များအားဖော်ပြပါ။

ဦးစားပေး အဆင့် သတ်မှတ်ချက်	ကျေးရွာအတွက် ဦးစားပေး ဖွံ့ဖြိုးတိုးတက်မှု လုပ်ငန်းစဉ်များ	အဆိုပြုသူ (အမျိုးသားများ/ အမျိုးသမီးများ/ အမျိုးသား+အမျိုးသမီး)	အခန်းကဏ္ဍ	ခန့်မှန်း ကုန်ကျစရိတ်	အကျိုးခံစားခွင့်ရှိသူ ခန့်မှန်းခြေ အရေအတွက်		
					ကျား	မ	ပေါင်း
၁	လှုပ်ခတ်စားနပ်ရိက္ခာ	အမျိုးသား + အမျိုးသမီး	စားနပ်ရိက္ခာ	၂၆၅၂၀၀၀	၃၀၅	၃၂၅	၆၃၀
၂	အ.ဂ.က ကျောက်မြေဖြင့် ဖြင့်	အမျိုးသား	ပညာရေး	(၂၈၀၀) သိန်း	၈	၂	၅
၃	ရွာချင်းဆက်သွယ်ရေး (ကျေးဆန် ဝန်နှင့် ဖြန့်ဖြူးရေး)	အမျိုးသား + အမျိုးသမီး	လမ်းပန်းဆက်သွယ်ရေး	(၃၆၄) သိန်း	၈	၂	၅
၄	ရွာတွင်း ကွန်ကရစ် လမ်း ခင်းခြင်း	အမျိုးသား	။	(၄၂၀) သိန်း	၈	၂	၅
၅	ကွန်ကရစ် တံတား (ကျေးဆန် ဝန်နှင့် လျှို့ဝှက်)	အမျိုးသမီး	။	(၃၆၀) သိန်း	၈	၂	၅
၆							

၉။ လူထုစီမံကိန်း၏ လာမည့် (၄) နှစ်အတွက် အကျုံးမဝင်သော ဦးစားပေး ဖွံ့ဖြိုးတိုးတက်မှု လုပ်ငန်း အစီအစဉ်များအားဖော်ပြပါ။

အဆင့်	ကျေးရွာအတွက် ဦးစားပေး ဖွံ့ဖြိုးတိုးတက်မှု လုပ်ငန်းစဉ်များ	အဆိုပြုသူ (အမျိုးသားများ/ အမျိုးသမီးများ/ အမျိုးသား+အမျိုးသမီး)	အခန်းကဏ္ဍ
၁	မူလတန်းဖြင့် ဆရာမ	အမျိုးသမီး	ပညာရေး
၂	လူ့စွန့်ပေးဆောင်ရွက်ရေး	။	ကျန်းမာရေး
၃	ဝန်ထမ်း ခန့်အပ်	။	ပညာရေး
၄			
၅			

ခေါင်းဆောင်၊ ကျေးရွာစီမံကိန်းအထောက်အကူပြုကော်မတီမှ အတည်ပြုသည်။

အမည် ဒေါ်စောစုစုစော လက်မှတ် စောစုစုစော နေ့.ရက် ၂၀၂၀.၇.၂၀
(ဒီ/ဆောင်)

ကျေးရွာဖွံ့ဖြိုးရေးဦးစားပေးအစီအစဉ်-စ၃(ဒုတိယနှစ်စက်ဝန်း)

မှတ်ချက် ။ ။ တတိယနှစ်စက်ဝန်း PC-3 တွင် ပေါင်းထည့်ထားပြီး ဖြစ်သည်။

ကျေးရွာဖွံ့ဖြိုးရေးဦးစားပေးအစီအစဉ်-စ၃(ပထမနှစ်စက်ဝန်း)

မှတ်ချက် ။ ။ တတိယနှစ်စက်ဝန်း PC-3 တွင် ပေါင်းထည့်ထားပြီး ဖြစ်သည်။

ထိုရောက်မောင်မောင်၊ ပြာသာဒါ မတော့ မဆီ၊ မြေပွန်း၊ ဂျက်ရှား၊ နား၊
ဖြူချစ်ဖိုယပ်စံသော်ဖြူ၊ သည်း၊ ထိုရောက်စီမံကိန်း၊ မီကမ္ဘာ၊ ဝင်ဖြူဝင်
အုပ်ငန်း၊ များ၊ ဒါကကားကွမ်းများ၊ စံအောင်၊ ကိုမူတွဲ သည်း၊ ဂျီဂျေ၊ ဖျူးစော်
မျိုး မမေလေး၊ ဖွဲ့ဖြူမိသည်း၊ ထိုရောက်ကျေးဇူးစီမံကိန်း၊ ဇွဲအု မဟူ၊ ဝင်မှာ၊ နား၊
ဖြူချစ်ကတည်းဖြူစွေ၊ များသို့၊ သည်း၊ ထိုရောက်စီမံကိန်း၊ ဖွဲ့အုပ်စစ် စား၊ သော
ဆောင်ရန်၊ ပြောပြန်မှာ၊ ကိုမူတွဲ၊ ဖွဲ့ဖြူမိသည်း

ထိုရောက်ကျေးဇူးစီမံကိန်း၊ ဇွဲအု မဟူ၊ ဝင်မှာ၊ နား၊
ကတည်းမတည်းပေါ်ကွဲတွင်ကျေးဇူးစီမံကိန်း၊ မတော်ပတ်ဝင်မှာ၊ မျိုးစိမ်း၊
မိဝင်ဖြူဖြူသော၊ မိသည်း၊ ထိုရောက်စီမံကိန်း၊ ကမူမှာ၊ နား၊ ကျေးဇူး
စားစား၊ မေအေးဖို၊ မတည်း၊ ကတော်၊ ကိုမောင်အောင်အောင်၊ စားမိ၊ သို့မိသည်း

မှတ်တမ်းပြုစုသူ - အမည် - ဦးမျိုးမောင် လက်မှတ် - [Signature] နေ့ရက် - ၂၀.၆.၂၀၁၉
အတည်ပြုသူ - အမည် - ဦးကောင်အောင် လက်မှတ် - [Signature] နေ့ရက် - ၂၀.၆.၂၀၁၉
(ဦးကောင်အောင်)

၁၂။ ကဏ္ဍအလိုက်ဦးစားပေးဖွံ့ဖြိုးရေးလုပ်ငန်းများ

		ကဏ္ဍအလိုက် ဦးစားပေးလုပ်ငန်းအချုပ်အခြာ				ကျေးရွာအုပ်စု - စွာတိုင်းကောင်		
နံပါတ်	ဦးစားပေးအစဉ်	လုပ်ငန်းအမျိုးအစား	အဆိုပြုသူ			ချိန်	ထောက်ပံ့မည့်အဖွဲ့အစည်း (သို့) ဌာန	မှတ်ချက်
			ကျား	မ	ကျား + မ			
အစိုးရအဖွဲ့အစည်းများ (လက်ထောက်ရေးရာဦးစီးဌာန)	၁	ဖိုးကြီး ဖိုးတိုင်သွယ် တန်းခြင်း			✓	၂၀၂၀	၀၀၀	
	၂	ရွာချွေးဆက်လမ်း(ကျေးဆန်နှင့် ကြေးမုံရွာ) ဖောက်လုပ်ခြင်း			✓	၂၀၂၁	၀၀၀	
	၃	ရွာချွေးကျွန်းကျွန်းလမ်း ခင်းခြင်း	✓			၂၀၂၂	၀၀၀	
	၄	ကျွန်းကျွန်းတံတား(ကျေးဆန်နှင့်ကျွန်းကျွန်း) ဆောက်လုပ်ခြင်း		✓		၂၀၂၂	၀၀၀	
လူမှုဝန်ထမ်းအဖွဲ့အစည်းများ (လူမှုဝန်ထမ်းအဖွဲ့အစည်း)	၁	အမကကျောင်း-ဇွဲခြင်း	✓			၂၀၂၁	ပညာရေး	
	၂	မူလတန်းမြေရာမရပ်ကောက်ခွဲဆေးခြင်း		✓		၂၀၂၂	ပညာရေး	
	၃	လူမှုဝန်ထမ်းအဖွဲ့အစည်း ကျန်းမာရေး		✓		၂၀၂၂	ကျန်းမာရေး	
	၄	ဝန်ထမ်းအဖွဲ့အစည်း ဆောက်လုပ်ခြင်း		✓		၂၀၂၃	ပညာရေး	
၀								