

ပြည်ထောင်စုသမ္မတမြန်မာနိုင်ငံတော် အစိုးရ
စိုက်ပျိုးရေး၊ မွေးမြူရေးနှင့် ဆည်မြောင်းဝန်ကြီးဌာန
(ကျေးလက်ဒေသဖွံ့ဖြိုးတိုးတက်ရေး ဦးစီးဌာန)

စေတုတ္တရာမြို့နယ်



လူထုဗဟိုပြုစီမံကိန်း

National Community Driven Development Project
(NCDDP)



ကျေးရွာဖွံ့ဖြိုးရေးအစီအစဉ်

Village Development plan (VDP)

ကူတော်ကျေးရွာအုပ်စု၊ ကူတော်ကျေးရွာ

၂၀၁၇ ခုနှစ်

စေတုတ္တရာမြို့နယ်

မာတိကာ

၁။ မြို့နယ်မြေပုံ

၂။ ကျေးရွာမြေပုံ (တည်နေရာ)

၃။ အုပ်စုတွင်ပါဝင်သောကျေးရွာများစာရင်း

၄။ ကျေးရွာအခြေခံအချက်အလက်များ (ကျေးရွာသမိုင်းကြောင်း)

၅။ လူထုပူပေါင်းပါဝင်သော လူမှုဆန်းစစ်ခြင်းနှင့်အကဲဖြတ်ခြင်းလုပ်ငန်း (PRA/PSA)အကျဉ်းချုပ်ဇယား

၆။ ကျေးရွာဖွံ့ဖြိုးရေးအစီအစဉ်တွက်အသုံးပြုခဲ့သော PRA Tools များနှင့်တစ်ခုချင်းစီအတွက်သုံးသပ်ချက်များ

၇။ ကော်မတီဝင်များရွေးချယ်ခြင်းနှင့်ကျေးရွာဖွံ့ဖြိုးရေးအစီအစဉ်ဆောင်ရွက်မှုမှတ်တမ်းခါတ်ပုံများ

၈။ ကျေးရွာအချက်အလက် (ပုံစံ -၁)

၉။ စီမံကိန်းစက်ဝန်းအချိန်ဇယား (ပုံစံ - ၂)

၁၀။ ကျေးရွာဖွံ့ဖြိုးရေးဦးစားပေးအစီအစဉ် (ပုံစံ - ၃)

၁၁။ ကျေးရွာအုပ်စုစီမံကိန်းလုပ်ငန်းခွဲရွေးချယ်ခြင်း (ပုံစံ - ၄)

၁၂။ အစည်းအဝေးမှတ်တမ်းများ

၁၃။ ကဏ္ဍအလိုက်ဦးစားပေးဖွံ့ဖြိုးရေးလုပ်ငန်းစဉ်များ

စေတုတ္တရာမြို့နယ်ပြမြေပုံ





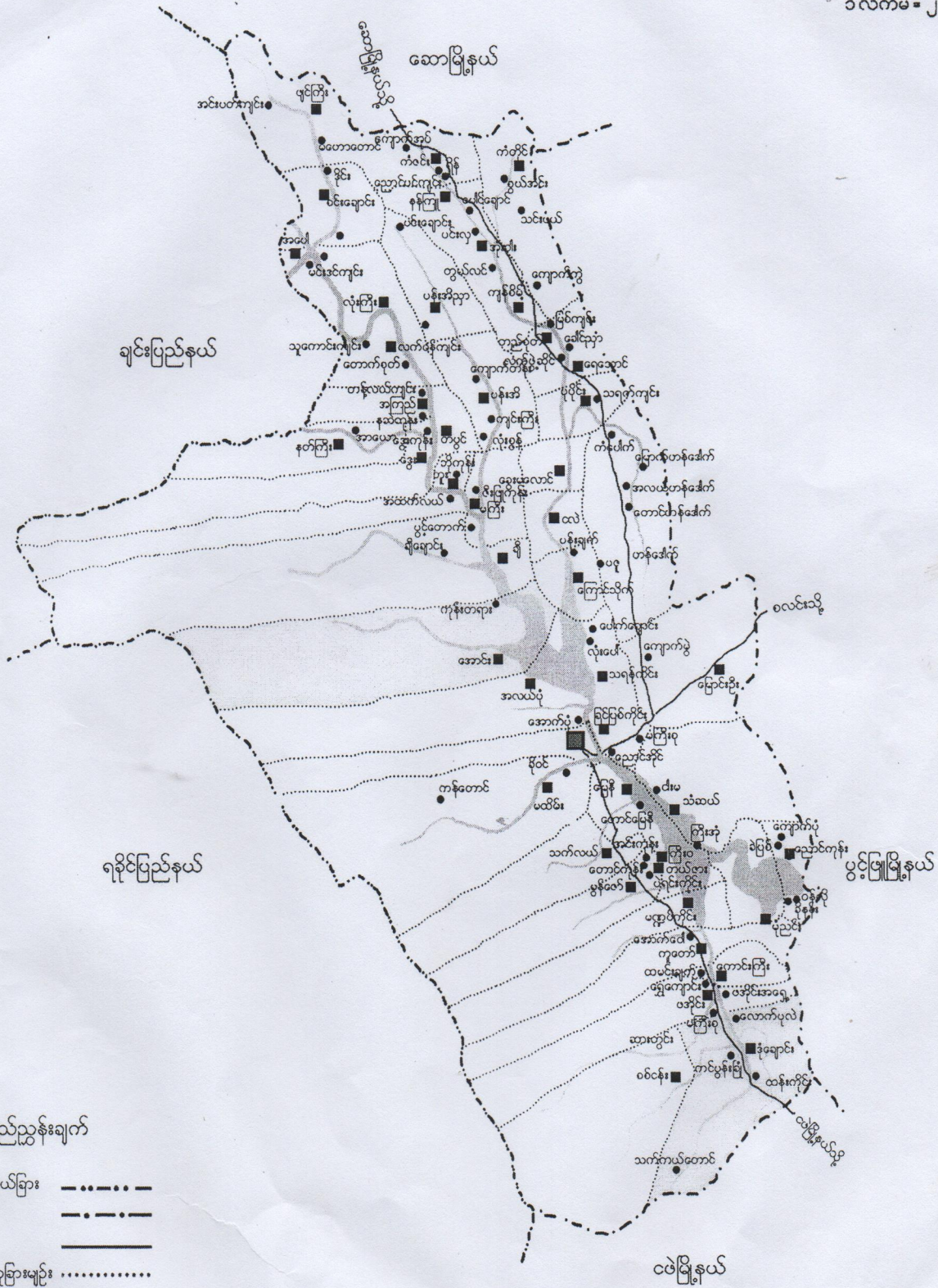



စေတုတ္တရာမြို့နယ်
မကွေးတိုင်း
၁ လက်မ = ၂ မိုင်စကေး

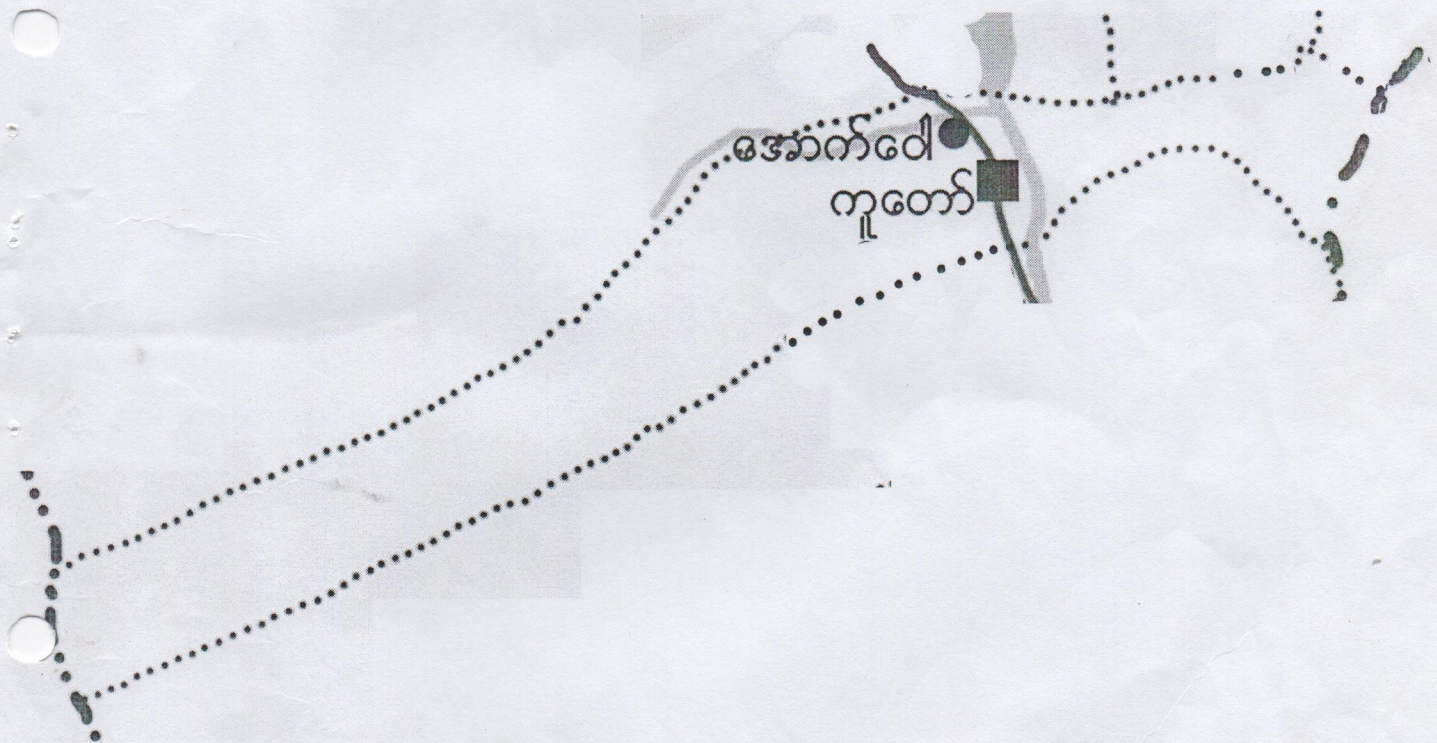

- ရည်ညွှန်းချက်
- တိုင်း/ ပြည်နယ်ခြား: - - - - -
 - မြို့နယ်ခြား: - · - - -
 - ကားလမ်း: —————
 - ကျေးရွာအုပ်စုခြားချဉ်း: ·······
 - မြို့: ■
 - ကျေးရွာအုပ်စု: ■
 - ကျေးရွာ: ●
 - မြစ်ချောင်း: ~~~~~

ကုတော်ကျေးရွာအုပ်စု အခြေပြမြေပုံ



- ကျေးရွာအုပ်စု 
- ကျေးရွာ 
- ကျေးရွာအုပ်စုခြားမျဉ်း 
- ချောင်း 
- ကားလမ်း 

မကွေးတိုင်းဒေသကြီး၊ မင်းတူးခရိုင်၊ ဧကတ္တရာမြို့နယ်။ ကုဏေတံကျေးရွာအုပ်စု၊
 ကုဏေတံကျေးရွာ အတွက်စာမေးပွဲ

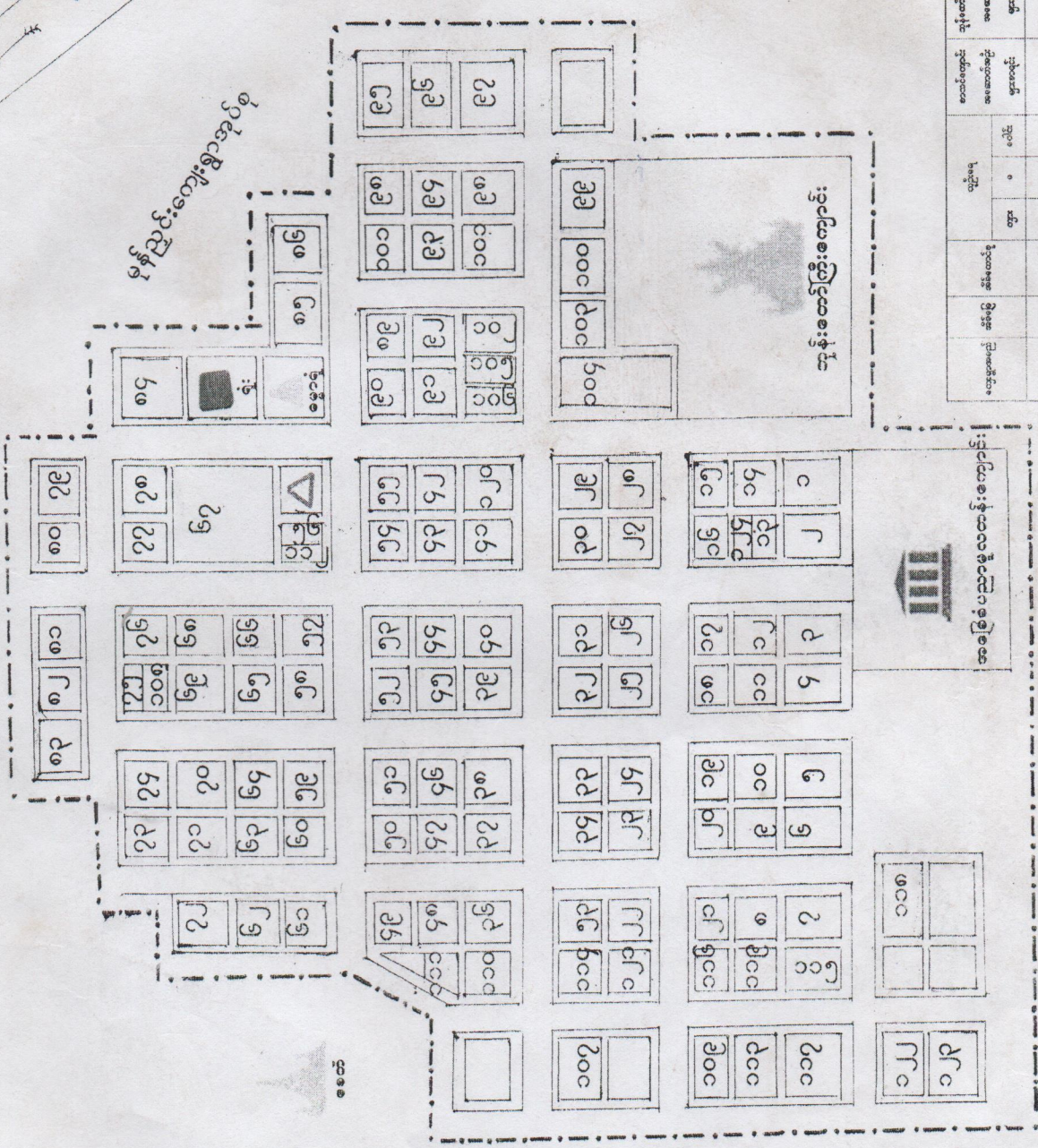

- ရည်ညွှန်းချက်
- အိမ်ယာကွက်၊ မြေကွက်
 - သုန်းတော်ကြီးကျောင်း
 - စေတီ
 - ရေတံ
 - ဧကသင်ကျောင်း
 - ကျေးလက်ကျန်းမာရေးဌာန
 - ရေကန်

ကျေးရွာအုပ်စု	အိမ်ထောင်	လူဦးရေ		ကျား	မ	ကျား	မ	ကျား	မ
		စုစုပေါင်း	၀-၁၄						
ကုဏေတံကျေးရွာအုပ်စု	၁၂၅	၅၂၅	၂၅၀	၂၇၅	၅၅	၅၅	၅၅	၅၅	၅၅

ထမင်းချက်ရွာ

လူထုဗဟိုပြုစီမံကိန်းမှ လူထုပူးပေါင်းပါဝင်သောနည်းဖြင့် ဒုတိယနှစ်စီမံကိန်း မိတ်ဆက်အစည်းအဝေး

(၂၀၁၆) ခုနှစ်

ကျေးရွာအုပ်စုအမည် ကူတော် ကျေးရွာအမည် - ကူတော် ရက်စွဲ ၆ . ၁ . ၂၀၁၆

၁။ ကျေးရွာသမိုင်းကြောင်း

ကူတော်ကျေးရွာသည် အင်္ဂလိပ်မင်းလက်ထက် ရှေးနှစ်ပေါင်း တစ်ရာကျော် ကတည်းက တည်ရှိခဲ့ပါသည်။ ကူတော်ကျေးရွာသည် အုပ်စုကျေးရွာဖြစ်သည်။ အင်္ဂလိပ်မင်းလက်ထက် စေတုတ္တရာမြို့ပိုင်မင်း၏ အာဏာ အပ်နှင်းချက်အရ ကူတော်ရွာသူကြီး ဘုရားထူးခံ ဦးထွန်းအေးမှ အုပ်ချုပ်ခဲ့သည်။ ကူတော်ကျေးရွာအုပ်စုတွင် အလယ်ဂူ၊ အထက်ဝေါ၊ အောက်ဝေါ၊ စမ်းတွင်းရွာ၊ ချင်းလှရွာနှင့် စိုင်းလှိုင်းရွာများရှိခဲ့သည်။ ဖခိုင်းမြို့အုပ် မင်းပိုင်နယ်တွင် ကူတော်ရွာသည် လူမှုရေး၊ စီးပွားရေး၊ ရပ်ရွာတည်ထားပုံသန့်ရှင်းသာယာခြင်း၊ သူတစ်ပါးအပေါ် ကူညီခြင်း နှင့် ရွာသူ ရွာသား တို့၏ အရာရာတော်ခြင်းတို့ကြောင့် ကူတော်ရွာဟု အမည်ပေးခဲ့သည်။ (ကုသုံးကူ တော်သုံးတော်ဟူ၍ ဆိုရိုးတဘောင်ရှိခဲ့သည်။) ၁၉၆၅ ခုနှစ်တွင် ကူတော်ကျေးရွာသို့ အထက်ဝေါကျေးရွာနှင့် အလယ်ဂူကျေးရွာ (၂)ရွာပေါင်းစည်းစေခဲ့သည်။ အောက်ဝေါကျေးရွာသို့ စိုင်းလှိုင်းကျေးရွာ၊ ချင်းလှကျေးရွာ၊ စမ်းတွင်းကျေးရွာများ ပေါင်းစည်းစေခဲ့သည်။ ကူတော်ရွာသူကြီးဦးထွန်းအေး လက်ထက် ၁၃၀၀ ခုနှစ်တွင် ဘုန်းတော်ကြီးကျောင်း ဆောက်လုပ်ခြင်း၊ ရေကန်တူးဖော်ခြင်းနှင့် ဘုရားစေတီတော်ကြီးတစ်ဆူ တည်ထား ကိုးကွယ်ခဲ့ကြသည်။ ၎င်းစေတီတော်ကြီးသည် လျှင်ဒဏ်ကြောင့် စေတီတော်ကြီး၏ထီးတော်နှင့် အရံစေတီ များပြိုကျပျက်စီးခဲ့သည်။ အခြေခံပညာမူလတန်းကျောင်းကို ၁ .၆ .၁၉၅၉ ခုနှစ်တွင် စတင်ဖွင့်လှစ်နိုင် ခဲ့သည်။ ကျန်းမာရေးဌာနခွဲကို ၁၉၆၈ ခုနှစ်တွင် ရရှိခဲ့ပါသည်။ ကူတော်ရွာ၏အရှေ့ဘက်တွင် မုန်ညှင်းကျေးရွာ၊ အနောက်ဘက်တွင် ရခိုင်ရိုးမတောင်တန်း၊ မြောက်ဘက်တွင်အောက်ဝေါကျေးရွာ၊ တောင်ဘက်တွင် ထမင်းချက် ကျေးရွာများနှင့် ထိစပ်လျက်ရှိပါသည်။ ကူတော်ကျေးရွာရှိ လယ်မြေများသည် နွေစပါး၊ မိုးစပါးစိုက်ပျိုးနိုင်သည်။ ရေကြီးမှုဖြစ်ပေါ်ပြီး လယ်မြေတစ်ချို့ ကမ်းပါးပဲ့ပါသွားခဲ့သည်။ စားဝတ်နေရေးအနေဖြင့် လယ်ယာစိုက်ပျိုးရေးကို အဓိကလုပ်ကိုင်သည်။ ကူတော်ကျေးရွာ သည်။ ၂၀၁၆ ခုနှစ်တွင် အိမ်ခြေ(၁၂၉)ရှိပြီး အမျိုးသားဦးရေ (၂၃၂)ဦးနှင့် အမျိုးသမီးဦးရေ (၂၆၀)ဦး စုစုပေါင်း (၄၉၂)ဦးရှိပါသည်။

Handwritten signature

မှတ်တမ်းတင်သူ

အမည် - ဒေါ်သန်းသန်းဆွေ

လူထုပူးပေါင်းပါဝင်သောလူမှုဆန်းစစ်ခြင်းနှင့်အကဲဖြတ်ခြင်းလုပ်ငန်းစဉ်(PSA/PRA)အကျဉ်းချုပ်

စဉ်	အကြောင်းအရာ	ရက်စွဲ	ဦးတည်အုပ်စု	တက်ရောက်သူ			အဓိကဆွေးနွေးချက်များ
				ကျား	မ	ပေါင်း	
၁	လူမှုစီးပွားအဆင့်သတ်မှတ်ခြင်း (Wealth Ranking)	၆-၁-၂၀၁၆	ချမ်းသာ၊ အလယ်အလတ်၊ နွမ်းပါးအုပ်စု	၄၆	၃၆	၈၂	ကျေးရွာလူမှုစီးပွားအုပ်စုများ၊ ခွဲခြားသတ်မှတ်နိုင်ရေးအတွက် အခြေခံစံနှုန်းများသတ်မှတ်ခြင်း ကျေးရွာသားများနှင့်အများသ ဘောတူခွဲခြားသတ်မှတ်ခြင်း
၂	ရာသီခွင်ပြပြက္ခဒိန် (Seasonal Calender)	၆-၁-၂၀၁၆	ကော်မတီဝင်၊ အမျိုးသမီး၊ အမျိုးသားများ	၄၆	၃၆	၈၂	ရာသီဥတု၊စိုက်ပျိုးသီးနှံများ၊ လယ်ယာလုပ်ငန်းများ၊ ဝင်ငွေထွက်ငွေမွေးမြူ ရေးလုပ်ငန်းများ၊
၃	ကျေးရွာလူနေမှုပြသယံဇာတမြေပုံ (social Map/Resource Map)	၆-၁-၂၀၁၆	ရပ်မိ၊ရပ်ဖ ကော်မတီဝင်များ	၄၆	၃၆	၈၂	အိမ်အမျိုးအစားများ၊အခြေခံ အဆောက်အဦများ၊လမ်းပန်း ဆက်သွယ်ရေးအခြေအနေ၊ လယ်ယာမြေမြစ်ချောင်း၊ ရေတွင်းရေကန်သစ်တောများ
၄	ပြဿနာသစ်ပင် (Problem Tree)	၇-၁-၂၀၁၆	အမျိုးသား၊ အမျိုးသမီးများ	၃၀	၃၅	၆၅	ဆွေးနွေးထားသောအခြေခံ အဆောက်အဦများနှင့်အ သက်မွေးဝမ်းကြောင်းလုပ်ငန်း များ
၅	ကျေးရွာ၏ငါးနှစ်စာဦးစား ပေး အစီအစဉ်(Pair Wise)	၇-၁-၂၀၁၆	အမျိုးသားအုပ်စု၊ အမျိုးသမီးအုပ်စု၊ လူငယ်အုပ်စု၊ ရပ်မိရပ်ဖအုပ်စု	၃၀	၃၅	၆၅	အကျိုးပြုဦးရေအကျိုးခံစားခွင့် နှင့်အဓိကလိုအပ်ချက်များပေ မူတည်ပြီးဆုံးဖြတ်သည်။
၆	အဖွဲ့အစည်းချိတ်ဆက်ပုံ (Venn Diagram)	၆-၁-၂၀၁၆	အဖွဲ့၊ အုပ်ချုပ်ရေးအဖွဲ့၊ ကျေးရွာစီထောက် အဖွဲ့	၄၆	၃၆	၈၂	ကျေးရွာတွင်ရှိအဖွဲ့အစည်းများ နှင့်ဖွံ့ဖြိုးရေးလုပ်ငန်းအတွက်ချိတ် ဆက် ဆောင်ရွက်လုပ်ကိုင်မှု
၇	ပင့်ကူအိမ်ကွန်ယက် (Spider Web)	၆-၁-၂၀၁၆	အမျိုးသား၊ အမျိုးသမီးများ	၄၆	၃၆	၈၂	အမျိုးသား၊ အမျိုးသမီးများတန်းတူအခွင့်အ ရေးရရှိမှုနှင့်မရရှိသည့်အ ကြောင်းအရင်းများ

အမျိုးသား၊ အမျိုးသမီးများ၏ တနေ့တာလုပ်ငန်းသုံးသ ပ်မ (Men/Women timeline)	၆-၁-၂၀၁၆	အမျိုးသား၊ အမျိုးသမီးများ	၄၆	၃၆	အမျိုးသား၊ အမျိုးသမီးများ၏တနေ့တာအလုပ် ချိန်နှင့်အားလပ်ချိန်များသုံးသပ် ချက်
အိမ်မက်ပြမြေပုံ (Dream Map)	၅-၁၇-၂၀၁၆	ကျေးရွာစီထောက် အဖွဲ့ကျေးရွာလူထု	၃၀	၃၅	နောင်တချိန်ကျေးရွာတွင် ဖြစ်စေလိုသောအနာဂတ်မြင် ကွင်းများထည့်သွင်းရေးဆွဲခြင်း
ကျေးရွာသမိုင်းကြောင်း (village History)	၆-၁-၂၀၁၆	ကျေးရွာစီထောက် အဖွဲ့ကျေးရွာလူထု	၃၀	၃၅	ကျေးရွာဖြစ်ပေါ်လာပုံ သမိုင်းကြောင်း

မြေပုံ မြေပုံ မြေပုံ	၆-၁-၂၀၁၆ ၆-၁-၂၀၁၆ ၆-၁-၂၀၁၆	မြေပုံ မြေပုံ မြေပုံ	၃၀ ၃၀ ၃၀	၃၅ ၃၅ ၃၅	မြေပုံ မြေပုံ မြေပုံ
မြေပုံ မြေပုံ မြေပုံ	၆-၁-၂၀၁၆ ၆-၁-၂၀၁၆ ၆-၁-၂၀၁၆	မြေပုံ မြေပုံ မြေပုံ	၃၀ ၃၀ ၃၀	၃၅ ၃၅ ၃၅	မြေပုံ မြေပုံ မြေပုံ
မြေပုံ မြေပုံ မြေပုံ	၆-၁-၂၀၁၆ ၆-၁-၂၀၁၆ ၆-၁-၂၀၁၆	မြေပုံ မြေပုံ မြေပုံ	၃၀ ၃၀ ၃၀	၃၅ ၃၅ ၃၅	မြေပုံ မြေပုံ မြေပုံ
မြေပုံ မြေပုံ မြေပုံ	၆-၁-၂၀၁၆ ၆-၁-၂၀၁၆ ၆-၁-၂၀၁၆	မြေပုံ မြေပုံ မြေပုံ	၃၀ ၃၀ ၃၀	၃၅ ၃၅ ၃၅	မြေပုံ မြေပုံ မြေပုံ
မြေပုံ မြေပုံ မြေပုံ	၆-၁-၂၀၁၆ ၆-၁-၂၀၁၆ ၆-၁-၂၀၁၆	မြေပုံ မြေပုံ မြေပုံ	၃၀ ၃၀ ၃၀	၃၅ ၃၅ ၃၅	မြေပုံ မြေပုံ မြေပုံ

မြေကျေးတိုင်းဒေသကြီး၊ နေပြည်တော်၊ ကုန်းတော်ကြီးလမ်း၊ ကုန်းတော်ကျေးရွာအုပ်စု

အနောက်ဘက်မြေပုံ

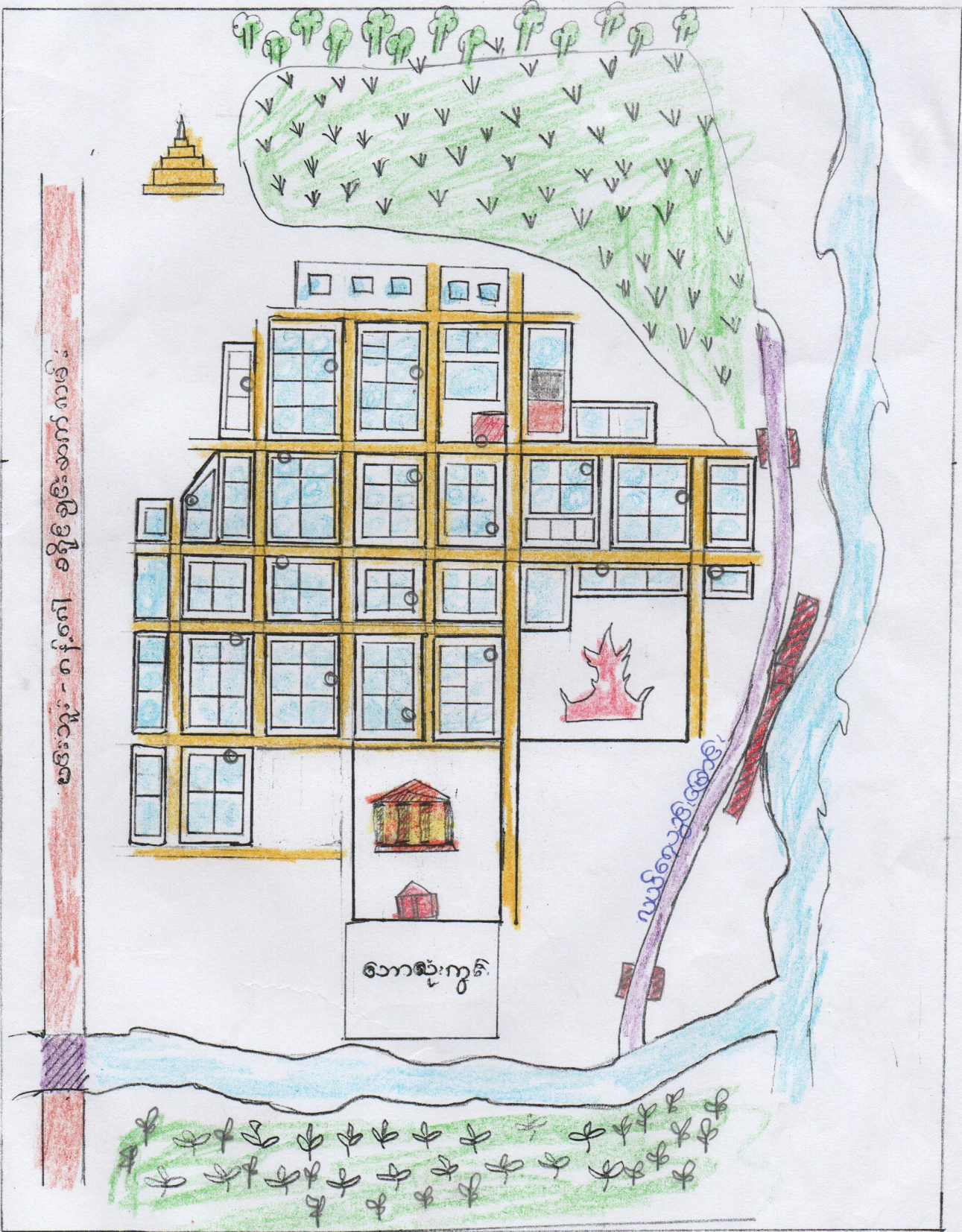

- | | | | | | | | |
|--|---------------------|--|----------------|--|---------------|--|-----------------|
| | စေတီ | | ရေတွင်း | | ဂေကာကော | | ဗဟိုတန်းတင်သူ |
| | သွက်တော်ကြီးကျောင်း | | အုတ်ခဲ | | ရေကျော် | | ဒေါ်သန်းပန်းဇွဲ |
| | လယ် | | ဥယျာဉ် | | ခြေထောက်ကံတား | | |
| | ယာဉ် | | ရုံး | | မုတ်ကျောင်း | | |
| | | | သားဖွားကျောင်း | | စေတီကျောင်း | | |

မကွေးတိုင်းဒေသကြီး၊ စေတုတ္တရာမြို့နယ် ၊ ကူတော်ကျေးရွာအုပ်စု၊ ကူတော်ကျေးရွာ
အနာဂတ်မြေပုံ သုံးသပ်ချက်

ရက်စွဲ ၊ ၇ . ၁ . ၂၀၁၆

နေရာ - ရွာလယ်စုရပ်ဆောင်

ကူတော်ကျေးရွာ၏ နောက်(၁၀)နှစ်အတွင်း ကျေးရွာဖွံ့ဖြိုးတိုးတက်မှုအဆင့်ဆင့် စိတ်ကူးအား အောက်ပါ အတိုင်းတွေ့ရှိရပါသည်။









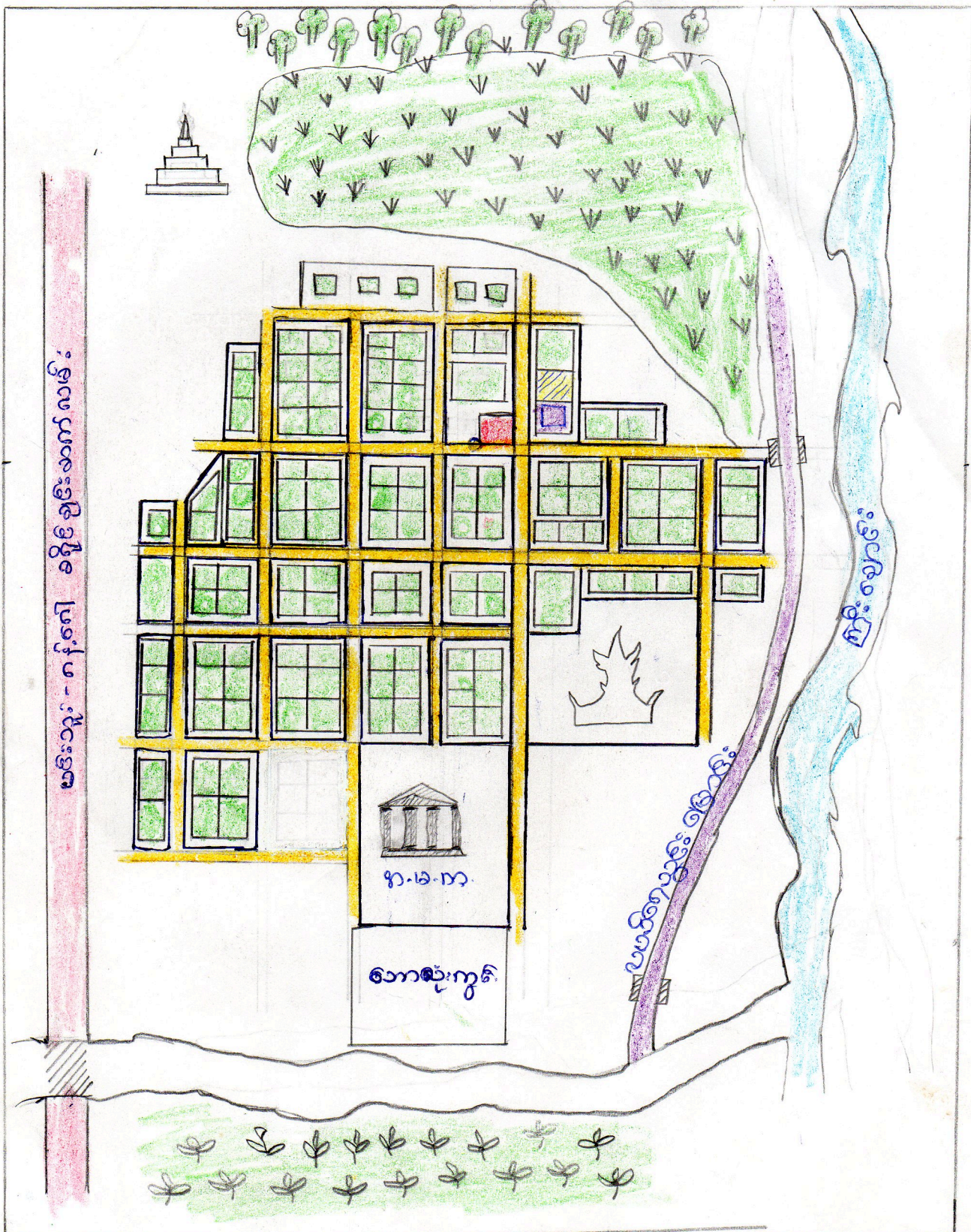



ကျေးရွာအားရေတိုက်စားခြင်းမှ ကာကွယ်ရန်ရေကာတာတည်ဆောက်ခြင်း။ ကျေးရွာတွင် ရေလုံလောက်စွာ ရရှိရန် ရေတွင်းများရရှိခြင်း။ နေ့ရောညပါအလင်းရောင်များရရှိပြီး ထမင်းဟင်းချက်ပြုတ်ခြင်းများ အဆင်ပြေရန် လျှပ်စစ်မီးများရရှိခြင်း။ ကျေးရွာအဝင်အထွက် မြောင်းကျော်တံတားများ ကွန်ကရစ်တံတားများ ရရှိရန်ဖြစ်ပါသည်။

ကျေးရွာ၏အလှပွဲများ၊ မင်္ဂလာဆောင်များနှင့် ရွာလူထုစုဝေးရာတွင် အဆင်ပြေရန် စုရပ်ဆောင်ကောင်းမွန် ခြင်း။ ခေတ်မှီသောဆေးပေးခန်းရရှိခြင်း။ ကလေးငယ်များအတွက် မူကြိုကျောင်းရရှိခြင်း။ ကျေးရွာလူထု ဗဟုသုတများ ပြည့်စုံစေရန် စာကြည့်တိုက်များရရှိခြင်း။ ကျေးရွာ၏ ကျန်းမာရေး၊ပညာရေး၊ စီးပွားရေး၊ လူမှုရေး၊ လမ်းပန်းဆက်သွယ်ရေးနှင့် လူမှုရေးအခြေအနေများဖွံ့ဖြိုးတိုးတက်လာသော ကျေးရွာတစ်ရွာ ဖြစ်လာမည်ဟု မျှော်လင့်ပါသည်။

ပါဝင်ဆွေးနွေးသူ ကျား(၃၀) မ(၃၅)

မိကျေးတိုင်းဒေသကြီး၊ ရေတုတ္တရာမြို့နယ်၊ ကုတ်တော်မြို့နယ်၊ ကုတ်တော်ကျေးရွာ၏
 သဘာဝသယံဇာတနှင့် အုပ်စုပုံစံအကြောင်း ပြုကြောင်း



-  စေတီ
-  စုရှင်ဆောင်
-  ကြေးဒီးကျော်ထံကား
- မှတ်တမ်းတင်သူ
-  ဆုဂ်ကြီးကျောင်း
-  အပူပေးပေးဖွဲ့ချုပ်
-  စာသင်ကျောင်း
- ဒေါ်သန်းစာ နန်းစော
-  ဂေဟဏီ
-  သားဖွားဆရာမအိမ်
-  စာသင်ကျောင်း
-  ရေအိမ်
-  ကျောင်း
-  ရွာကျင်းရမ်း

မကွေးတိုင်းဒေသကြီး၊ စေတုတ္တရာမြို့နယ် ၊ ကူတော်ကျေးရွာအုပ်စု၊ ကူတော်ကျေးရွာ

သဘာဝနှင့်လူမှုအရင်းအမြစ်ပြုမြေပုံ သုံးသပ်ချက်

ရက်စွဲ ၊ ၆ . ၁ . ၂၀၁၆

နေရာ - ရွာလယ်စုရပ်ဆောင်

ကူတော်ကျေးရွာတွင် အိမ်ခြေ (၁၂၉)အိမ်ရှိပြီး လူဦးရေမှာ အမျိုးသား(၂၁၂)ဦးနှင့် အမျိုးသမီး (၂၆၀)ဦးရှိပြီး စုစုပေါင်း(၄၇၂)ဦးရှိပါသည်။ နေအိမ်အခြေအနေများမှာ ပျဉ်ထောင်အိမ်၊သွပ်မိုး၊ သစ်ကြီးအိမ်၊သက်ကယ်မိုး၊ ဝါးအိမ်များဖြင့်နေထိုင်ကြပါသည်။ ကျေးရွာတွင် ဘုရားစေတ(၁)ဆူရှိပြီး ဘုန်းတော်ကြီးကျောင်း(၁)ကျောင်းရှိပါသည်။ ဗုဒ္ဓဘာသာကို ကိုးကွယ်ကြသည်။ ဗမာလူမျိုးများဖြစ်ကြသည်။ ကျေးရွာ၏အသက်မွေးဝမ်းကျောင်းလုပ်ငန်းများမှာ လယ်ယာစိုက်ပျိုးခြင်းလုပ်ငန်း၊ထင်းခုတ်၊ဝါးခုတ်ခြင်းလုပ်ငန်းနှင့် ငါးရှာခြင်းလုပ်ငန်းများလုပ်ကိုင်ကြသည်။ ရွာမြောက်ဘက်တွင် လယ်မြေများ၊အရှေ့ဘက်တွင်ကြီးချောင်းနှင့် ရွာ၏တောင်ဘက်တွင် လယ်မြေယာမြေနှင့် အနောက်ဘက်တွင်ခရိုင်ချင်းဆက်လမ်းရှိပါသည်။ လယ်ယာမြေမရှိသည့် မိသားစုများသည် လယ်ယာမြေပိုင်ဆိုင်သူများထံတွင် နေ့စားအလုပ်များ လိုက်၍လုပ်ကိုင်စားသောက်ကြရသည်။ ဝါးခုတ်ခြင်းများလုပ်ကိုင်ကြရသည်။

သောက်သုံးရေရှိမှု

ကူတော်ကျေးရွာတွင် သောက်သုံးရေကို အစိစိရေတွင်းတွင်းကျယ်(၃)တွင်းနှင့် အစိစိတုံကင်ရေ(၁၀)တွင်း မှရရှိပါသည်။

လမ်းပမ်းဆက်သွယ်ရေး

ကူတော်ကျေးရွာ၏ ရွာတွင်းလမ်းသွယ်များအားလုံးသည် (၂၀၁၅)ခုနှစ် လူထုဗဟိုပြုစီမံကိန်းမှဆောင်ရွက်သည့်)ကျောက်ခင်းလမ်းများဖြစ်သည်။ ရွာမှ အခြားကျေးရွာများမြို့များသို့သွားသောလမ်းများသည် ကတ္တရာလမ်းများ ဖြစ်၍ အဆင်ပြေပါသည်။

ပညာရေး

ကူတော်ကျေးရွာတွင် အခြေခံပညာမူလတန်းကျောင်း (၁)ကျောင်းရှိပါသည်။ ဆရာ၊ဆရာမ(၅)ဦးရှိပြီး ကျောင်းသားဦးရေ (၆၂)ဦးပညာသင်ကြားလျက်ရှိပါသည်။ အလယ်တန်းကို အောက်ဝေါကျေးရွာသို့ သွားရောက် ပညာသင်ကြားရပါသည်။အချို့နွမ်းပါးသောကလေးများမှာ မူလတန်းအဆင့်တွင်ပင် ကျောင်းထွက်ကြရပါသည်။

ကျန်းမာရေး

ကူတော်ကျေးရွာတွင် ကျန်းမာရေးဌာနခွဲတစ်ခုရှိပြီး သားဖွားဆရာမ(၁)ဦးရှိပါသည်။ ပြင်းထန်စွာနေမကောင်း ဖြစ်လျှင် ဖအိုင်းကျန်းမာရေးဌာနနှင့် စေတုတ္တရာပြည်သူ့ဆေးရုံသို့ သွားရောက်ကုသပါသည်။ ငွေကြေးချို့တဲ့သူများ ပြင်းထန်စွာဖြစ်လျှင် စေတုတ္တရာမြို့ပြည်သူ့ဆေးရုံသို့သွားရောက်ရလျှင် ခရီးစရိတ်များအတွက် အခက်အခဲရှိပါသည်။

ပြဿနာအနှစ်ချုပ်

ကူတော်ကျေးရွာတွင် သောက်သုံးရေအတွက် လုံလောက်သည့်ရေတွင်းမရှိခြင်းနှင့် အလယ်တန်းကျောင်း မရှိခြင်းဖြစ်သည်။ နွမ်းပါးချို့သူများအတွက် ပညာရေးတွင်အလယ်တန်းအဆင့်သို့ မရောက်နိုင်ခြင်း ကျန်းမာရေးစရိတ် အဖြစ် သွားလာရေးခက်ခဲခြင်းများဖြစ်သည်။

ရာသီခွင်ပြဇယားသုံးသပ်ချက်

ရက်စွဲ ၊ ၆ . ၁ . ၂၀၁၆

နေရာ - ရွာလယ်စုရပ်ဆောင်

ကူတော်ကျေးရွာအုပ်စု ကူတော်ကျေးရွာ ရွာလယ်စုရပ်ဆောင်တွင် (၆ . ၁ . ၂၀၁၆)ရက်နေ့ ရာသီခွင်ပြဇယားသုံးသပ်ချက် အစည်းအဝေးကိုကျင်းပခဲ့ပါသည်။

ကူတော်ကျေးရွာ၏ အဓိကအသက်မွေးဝမ်းကျောင်းလုပ်ငန်းများမှာ လယ်ယာစိုက်ပျိုးရေးကို လုပ်ကိုင်ကြပါသည်။ကူတော်ကျေးရွာသည် တန်ခူးလမှတစ်ဆင့် မိုးကျိုစပါးများကို ပျိုးထောင်၊ ကောက်စိုက်ခြင်းနှင့် ဝါဆိုလတွင် မိုးကျိုစပါးသိမ်းပြီးကောက်ကြီးစပါးကို ပျိုးထောင်ခြင်းများပြုလုပ်၍ ဝါခေါင်တွင်စိုက်ပျိုးရပါသည်။ နတ်တော်တွင် ရိတ်သိမ်းရပါသည်။ နှမ်းသီးနှံကို ကဆုန် နယုန်တွင် ထွန်ယက်စိုက်ပျိုးခြင်းနှင့် တော်သလင်းလများတွင် နှမ်းရိတ်သိမ်းရပါသည်။ ပဲများကို တော်သလင်း၊သီတင်းကျွတ်လများတွင် ထွန်ယက်စိုက်ပျိုးပြီး တပို့တွဲ၊ တပေါင်းလများတွင် ရိတ်သိမ်းပါသည်။ ဝက်၊ကြက်မွေးများကိုလည်း အနည်းငယ် အိမ်များမှ တနိုင်တပိုင် မွေးမြူ ကြပါသည်။ ကူတော်ကျေးရွာသည် တန်ခူး၊ နယုန်လ ၊ဝါဆိုလများတွင် ဝင်ငွေနည်းပါးပြီး တော်သလင်း၊ သီတင်းကျွတ်၊တန်ဆောင်မုန်း၊ နတ်တော်လ၊ တပို့တွဲလများတွင် ဝင်ငွေ အသင့်အတင့်ရှိပါသည်။ရာသီပွဲတော်အနေဖြင့် သင်္ကြန်ပွဲ၊ ဝါဆိုသင်္ကြန်ကပ်ပွဲ၊ မီးထွန်းပွဲ၊ ထမနဲ့ပွဲ၊ ဘုရားပွဲတို့ဖြစ်ကြပါသည်။

ကူတော်ကျေးရွာ၏ရာသီဥတုအနေဖြင့် တန်ခူးလ၊ ကဆုန်လ၊ တပေါင်းလများတွင် အလွန်ပူပြင်းပါသည်။ နယုန်၊ဝါဆို၊ ဝါခေါင်လများတွင် မိုးသည်းထန်စွာရွာသွန်းပါသည်။ တော်သလင်းလတွင် မိုးကျန် အနည်းငယ် ရွာသွန်းပါသည်။သီတင်းကျွတ်၊တန်ဆောင်မုန်းလများတွင်သာယာပါသည်။ နတ်တော်၊ပြာသိုလ၊တပို့တွဲလများသည်အလွန်အေးပါသည်။

အနှစ်ချုပ်

ကူတော်ကျေးရွာ၏ အဓိကအသက်မွေးဝမ်းကျောင်းလုပ်ငန်းမှာ လယ်ယာစိုက်ပျိုးရေးကိုလုပ်ကိုင်ကြပါသည်။ နှမ်းပါးသူများသည် လယ်ပိုင်၊ယာပိုင်များ၊ လမ်းခင်းခြင်းများတွင် အငှားလိုက်ခြင်း၊ဝါးခတ်ခြင်းများ လုပ်ကိုင်ကြပါသည်။

ဦးဆောင်ဆွေးနွေးသူ

ဦးကျော်မျိုးသူ၊ ဒေါ်နွယ်နွယ်ဝင်း

ပါဝင်ဆွေးနွေးသူ

ကျား - ၄၆

မ - ၃၆

အမျိုးသမီး အမျိုးသား တစ်နေ့တာလုပ်ဆောင်ချက်

ရက်စွဲ ၊ ၆ . ၁ . ၂၀၁၆

အချိန်	အမျိုးသမီးတစ်နေ့တာ လုပ်ဆောင်ချက်
၁:၀၀	အိပ်ပါသည်
၂:၀၀	အိပ်ပါသည်
၃:၀၀	အိပ်ပါသည်
၄:၀၀	အိပ်ယာထပြီး ထမင်းချက်သည်
၅:၀၀	ထမင်းစား၊အိမ်အလုပ်လုပ်
၆:၀၀	လုပ်ငန်းခွင်သို့သွားသည်
၇:၀၀	လုပ်ငန်းခွင်
၈:၀၀	လုပ်ငန်းခွင်
၉:၀၀	လုပ်ငန်းခွင်
၁၀:၀၀	အလုပ်ပြန်၊နေ့လည်စာထမင်းချက်
၁၁:၀၀	ရေချိုး၊ထမင်းစား
၁၂:၀၀	အနားယူ
၁၃:၀၀	လုပ်ငန်းခွင်သို့သွား
၁၄:၀၀	လုပ်ငန်းခွင်
၁၅:၀၀	လုပ်ငန်းခွင်
၁၆:၀၀	လုပ်ငန်းခွင်
၁၇:၀၀	အလုပ်မှပြန်၊ညစာထမင်းချက်
၁၈:၀၀	ရေချိုး၊ထမင်းစား
၁၉:၀၀	ကလေးတွေကိုစာပြပါသည်
၂၀:၀၀	မိသားစုစကားဝိုင်း
၂၁:၀၀	အိပ်ပါသည်
၂၂:၀၀	အိပ်ပါသည်
၂၃:၀၀	အိပ်ပါသည်
၂၄:၀၀	အိပ်ပါသည်

အချိန်	အမျိုးသမီးတစ်နေ့တာ လုပ်ဆောင်ချက်
၁:၀၀	အိပ်ပါသည်
၂:၀၀	အိပ်ပါသည်
၃:၀၀	အိပ်ပါသည်
၄:၀၀	အိပ်ပါသည်
၅:၀၀	အိပ်ယာထပြီးထမင်းစား
၆:၀၀	လုပ်ငန်းခွင်သို့သွားပါသည်
၇:၀၀	လုပ်ငန်းခွင်
၈:၀၀	လုပ်ငန်းခွင်
၉:၀၀	လုပ်ငန်းခွင်
၁၀:၀၀	လုပ်ငန်းခွင်
၁၁:၀၀	အလုပ်ပြန်၊ရေချိုး၊ထမင်းစား
၁၂:၀၀	အနားယူရင်း နွားစာကျွေး
၁၃:၀၀	လုပ်ငန်းခွင်သို့သွား
၁၄:၀၀	လုပ်ငန်းခွင်
၁၅:၀၀	လုပ်ငန်းခွင်
၁၆:၀၀	လုပ်ငန်းခွင်
၁၇:၀၀	လုပ်ငန်းခွင်
၁၈:၀၀	အလုပ်သိမ်း၊ရေချိုး၊ထမင်းစား
၁၉:၀၀	မိသားစုတိုင်ပင်ဆွေးနွေး
၂၀:၀၀	မိသားစုစကားဝိုင်း
၂၁:၀၀	အိပ်ယာဝင်ပါသည်
၂၂:၀၀	အိပ်ပါသည်
၂၃:၀၀	အိပ်ပါသည်
၂၄:၀၀	အိပ်ပါသည်

မှတ်တမ်းတင်သူ
ဦးကျော်မျိုးသူ

မကွေးတိုင်းဒေသကြီး၊ ဓေတုတ္တရာမြို့နယ်၊ ကူတော်ကျေးရွာအုပ်စု

ကူတော်ကျေးရွာ၏ အမျိုးသား၊အမျိုးသမီး တနေ့တာအလုပ်ချိန်

ရက်စွဲ၊ ၆ . ၁ . ၂၀၁၆

နေရာ ရွာလယ်စုရပ်ဆောင်

ကူတော်ကျေးရွာ၏ အမျိုးသား၊အမျိုးသမီး တနေ့တာအလုပ်ချိန်ဇယား သုံးသပ်ချက်ကို(၆ . ၁ .၂၀၁၆) ရက်နေ့ရွာလယ်စုရပ်ဆောင်တွင်ကျင်းပခဲ့ပါသည်။

ကူတော်ကျေးရွာရှိအမျိုးသမီးများသည် မနက်စောစော (၄)နာရီတွင် အိပ်ယာထပြီး နံနက်စောစောထမင်းချက်ရပါသည်။ မနက်(၅)နာရီတွင် အိမ်မှုကိစ္စတွေလုပ် ထမင်းစားပြီး (၆)နာရီတွင် လယ်ယာလုပ်ငန်းခွင်သို့သွားကြပါသည်။ မနက်(၁၀)နာရီတွင် လုပ်ငန်းခွင်မှအိမ်ပြန်လာပြီး နေ့လည်စာထမင်းဟင်းချက်ပြုတ်ကြရပါသည်။ (၁၁)နာရီတွင် ရေချိုး၊ ထမင်းစားပြီးအနားယူပါသည်။ (၁၂)နာရီတွင် အနားယူရင်း အိမ်မှုကိစ္စတွေလုပ်ပြီး နေ့လည်(၁)နာရီတွင် လယ်ယာလုပ်ငန်းခွင်သို့သွားကြပါသည်။ ညနေ(၅)နာရီတွင် အလုပ်သိမ်းပြီး အိမ်ပြန်၊ ညစာထမင်းချက်ပြုတ်ကြရသည်။ ညနေ(၆)နာရီတွင် ရေချိုးထမင်းစားပြီး ည(၇)နာရီအချိန်တွင် ကလေးများအားစာပြုကြပါသည်။

ကူတော်ကျေးရွာရှိအမျိုးသားများသည် နံနက်(၅)နာရီတွင် အိပ်ယာမှထပြီး စောစောစာထမင်းစားပြီး (၆)နာရီတွင် လုပ်ငန်းခွင်သို့သွားကြပါသည်။ နံနက်(၁၁)နာရီတွင် အလုပ်သိမ်း၊ အိမ်ပြန် ၊ရေချိုးထမင်းစားပြီး အနားယူကြပါသည်။ (၁၂)နာရီတွင်နွားစာကျွေးပြီး နေ့လည်(၁)နာရီတွင် လုပ်ငန်းခွင်သို့သွားရောက်ကြပါသည်။

အမျိုးသားများသည် ညနေ(၆)နာရီတွင် အလုပ်သိမ်း၊ အိမ်ပြန် ၊ရေချိုးထမင်းစား ၊နွားကျွေးခြင်းများပြုလုပ်ကြပါသည်။ည(၇)နာရီ (၈)နာရီအချိန်များတွင် မိသားစုစားဝတ်နေရေးအခြေအနေများအား တိုင်ပင်ဆွေးနွေးကြပါသည်။ ည(၉)နာရီတွင် အိပ်ယာဝင်ကြပါသည်။

ကူတော်ကျေးရွာ၏ အမျိုးသမီးများသည် အမျိုးသားများထက်ပို၍ အသေးစိတ်လုပ်ငန်းများကို လုပ်ကိုင်ဆောင်ရွက်နေကြောင်း သိရှိရပါသည်။

ဦးဆောင်ဆွေးနွေးသူ - ကျား(၁) မ(၁)

ပါဝင်ဆွေးနွေးသူ - ကျား (၄၆) မ(၃၆)

မကွေးတိုင်းဒေသကြီး၊ စေတုတ္တရာမြို့နယ် ၊ ကူတော်အုပ်စု ၊ ကူတော်ကျေးရွာ၏

အဖွဲ့အစည်းဆိုင်ရာ ချိတ်ဆက်ပုံ သုံးသပ်ချက်

ရက်စွဲ ၊ ၆ . ၁ . ၂၀၁၆

နေရာ - ရွာလယ်စုရပ်ဆောင်

ကူတော်ကျေးရွာ၏အဖွဲ့အစည်းဆိုင်ရာ ချိတ်ဆက်ပုံ သုံးသပ်ချက်အစည်းအဝေးကို ကူတော်ကျေးရွာရွာလယ်စုရပ်ဆောင်တွင် (၆ . ၁ . ၂၀၁၆)ရက်နေ့ တွင် ကျင်းပဆွေးနွေးခဲ့ပါသည်။

ကူတော်ကျေးရွာ၏ အဖွဲ့အစည်းများမှာ ၁။ ကလေးသူငယ်စောင့်ရှောက်ရေး ၂။ CSO ၃။ မြန်မာ့ပြန်ပြည့်မြဲစွမ်းအင်အသင်း ၄။ လူထုဗဟိုပြု ၅။ ဂေါပကအဖွဲ့ ၆။ကျေးရွာအုပ်ချုပ်ရေး ၇။လူငယ်ပရဟိတအဖွဲ့ ၈။ ကျောင်းကော်မတီ ၉။ မီးသတ် ၁၀။ မီးလင်းရေးကော်မတီ ၁၁။ လူငယ်အဖွဲ့ ၁၂။ ဝတ်အဖွဲ့ ၁၃။ ဆိုင်းအဖွဲ့ ၁၄။ ဆိတ်မွေးမြူရေးအဖွဲ့တို့ဖြစ်သည်။

အနစ်ချုပ်

ကူတော်ကျေးရွာ၏ ဖွံ့ဖြိုးရေးလုပ်ငန်းများကို အဓိကဆောင်ရွက်သောအဖွဲ့အစည်းများမှာ ၁။မြန်မာ့ပြန်ပြည့်မြဲစွမ်းအင်အသင်း ၂။လူထုဗဟိုပြုကော်မတီ ၃။ ဂေါပကအဖွဲ့ ၄။ အုပ်ချုပ်ရေးအဖွဲ့ ၅။ ပတဟိတအဖွဲ့ ၆။ မီးလင်းရေးကော်မတီ ၇။ မီးသတ် ၈။လူငယ်အဖွဲ့တို့ဖြစ်ကြသည်။တခြားအဖွဲ့အစည်းများအားလုံးသည်ကျေးရွာဖွံ့ဖြိုးရေးလုပ်ငန်းများကို တိုင်ပင်ဆွေးနွေးကာ ဆောင်ရွက်ကြသည်။

ဦးဆောင်ဆွေးနွေးသူ - ဦးစွမ်းထက်မြင့်

ပါဝင်ဆွေးနွေးသူ - ကျား(၄၆) မ (၃၆)

ပင့်ကူအိမ် သုံးသပ်ခြင်း (Cobweb)

အမျိုးသမီး အဖွဲ့ / အမျိုးသား အဖွဲ့

ရက်စွဲ ၆-၁-၂၀၁၆

— ကျား
- - - မ

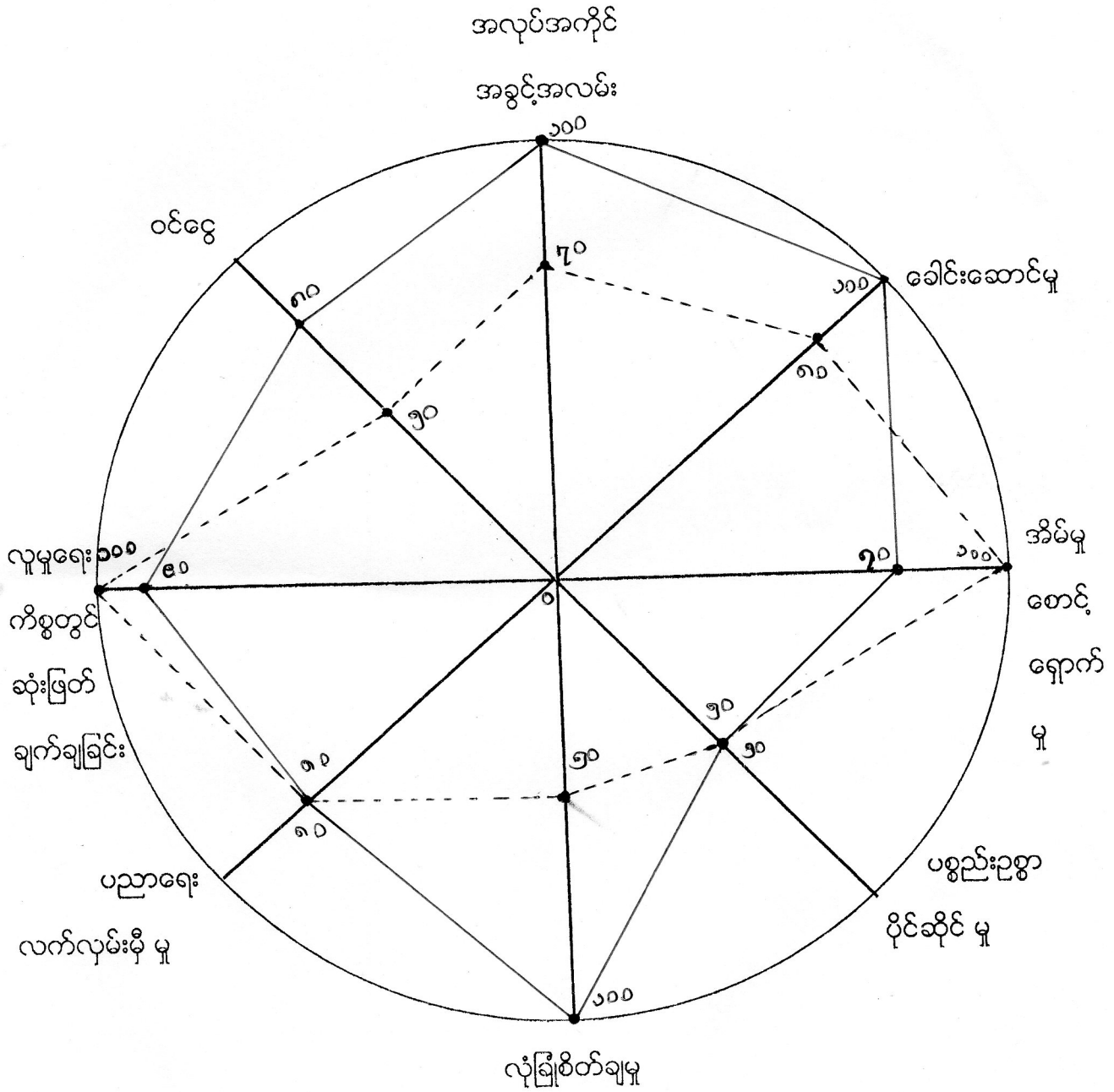

— ကျား
- - - မ

မကွေးတိုင်းဒေသကြီး၊ စေတုတ္ထရာမြို့နယ် ၊ ကူတော်ကျေးရွာအုပ်စု
ကူတော်ကျေးရွာ ၊ အမျိုးသား၊ အမျိုးသမီးကဏ္ဍ အခြေနေသုံးသပ်ချက်

ရက်စွဲ ၊ ၆ . ၁ . ၂၀၁၆

နေရာ - ရွာလယ်စုရပ်ဆောင်

ကူတော်ကျေးရွာရွာလယ်စုရပ်ဆောင်တွင် (၆ . ၁ . ၂၀၁၆)ရက်နေ့ နေ့လည်(၁)နာရီတွင် အစည်းအဝေးကို စတင်ကျင်းပခဲ့သည်။ အစည်းအဝေးတွင် အမျိုးသား၊ အမျိုးသမီးကဏ္ဍသုံးသပ်ချက်အခြေအနေ သုံးသပ်ချက်တွင် ခေါင်းစဉ်ကြီး (၈)ခုဖြင့် ဆွေးနွေးခဲ့ပါသည်။ ၁။ ဦးဆောင်မှု ၂။ ဝင်ငွေရှာဖွေနိုင်မှု ၃။ အိမ်ထောင်စုအပေါ်ဂရုစိုက်မှု ၄။ လုံခြုံမှု ၅။ ပညာရေးလက်လှမ်းမီမှု ၆။ အရင်းအမြစ်အပေါ်အသုံးချနိုင်မှုနှင့် ပိုင်ဆိုင်မှု ၇။ လူမှုရေးကိစ္စတွင်ပါဝင်မှု ၈။ အလုပ်အကိုင်အခွင့်အလမ်းရရှိနိုင်မှုတို့နှင့် ပတ်သက်၍ဆွေးနွေးခဲ့ပါသည်။

ရပ်ရွာတွင်ဦးဆောင်မှုအခြေအနေ

ကူတော်ကျေးရွာတွင် အမျိုးသားနှင့် အမျိုးသမီးဦးဆောင်နိုင်မှုအခြေအနေတွင် အမျိုးသားများသည် (၁၀၀%) ရှိပြီး အမျိုးသမီးများက (၈၀%)ရှိပါသည်။ အမျိုးသမီးများသည် အမျိုးသားများထက် နည်းနေရသည့်အကြောင်း အရင်းမှာ အမျိုးသားများသည် ကျေးရွာရှိသာရေးနာရေးကိစ္စတိုင်းတွင် ခေါင်းဆောင်နိုင်ပြီး အမျိုးသမီးများသည် ချက်ရေးပြုတ်ရေးတွင် လုပ်ကိုင်နေရသောကြောင့် အမျိုးသားများက ပို၍ဦးဆောင်နိုင်ခြင်းကြောင့်ဖြစ်သည်။

ဝင်ငွေရှာဖွေနိုင်မှု

ကူတော်ကျေးရွာ၏ အမျိုးသားနှင့် အမျိုးသမီးဝင်ငွေရှာဖွေနိုင်မှုသည် အမျိုးသားများက (၈၀%)ရှိပြီး အမျိုးသမီးများက(၅၀%)ခန့်ရှိပါသည်။ အမျိုးသမီးများသည် အမျိုးသားများထက်ဝင်ငွေနည်းနေခြင်းမှာ ကျေးရွာ တွင် အမျိုးသားများလုပ်ကိုင်ရသော အလုပ်များပြားခြင်း၊ အမျိုးသားများလုပ်အားခ ပိုခြင်း တို့ကြောင့် ဖြစ်သည်။

အိမ်ထောင်စုအပေါ်ဂရုစိုက်နိုင်မှု

ကူတော်ကျေးရွာ၏ အမျိုးသားနှင့် အမျိုးသမီး၏ အိမ်ထောင်စုအပေါ် ဂရုစိုက်နိုင်မှုတွင် အမျိုးသားများသည် (၇၀%)ရှိပြီးအမျိုးသမီးများက (၁၀၀%)ရှိပါသည်။ အမျိုးသမီးများသည် နေ့စဉ် ထမင်းချက်၊ အဝတ်လျှော်၊ရေခပ်၊ သန့်ရှင်းရေးလုပ်၊ သားသမီးတို့၏ ဝေယျာဝစ္စများကို ရာနှုန်းပြည့်နေ့စဉ် ဆောင်ရွက်လုပ်ကိုင်ကြပါသည်။ အမျိုးသားများသည် စီးပွားရေးအရဝင်ငွေရသော အလုပ်များကိုသာ လုပ်ကိုင်နေရသောကြောင့် အိမ်မှုကိစ္စများကို အနည်းငယ်သာ ကူညီနိုင်သည်။

လုံခြုံမှု

အမျိုးသားနှင့် အမျိုးသမီးများ၏ လုံခြုံစိတ်ချမှုတွင် အမျိုးသားများသည် (၁၀၀%)ရှိပြီး၊ အမျိုးသမီးများသည် (၅၀%)ရှိပါသည်။အမျိုးသမီးများလုံခြုံရေး (%)နည်းနေခြင်းမှာ အမျိုးသားများသည် ညဘက်နှောဘက်များတွင် တစ်ယောက်တည်းသွားလျှင် အဆင်ပြေသော်လည်း အမျိုးသမီးများသည် ခန္ဓာဗေဒဗွဲ့စည်းပုံအရ လုံခြုံစိတ်ချမှု နည်းသဖြင့် တစ်ဦးတည်းသွားလာရေးတွင် အဆင်မပြေဖြစ်ခြင်းကြောင့်ဖြစ်ပါသည်။

ပညာရေးလက်လှမ်းမှီမှု

ကုတော်ကျေးရွာ၏ အမျိုးသားနှင့် အမျိုးသမီးပညာရေးလက်လှမ်းမှီမှု အခြေအနေတွင် အမျိုးသားများမှာလည်း (၈၀%)ရှိပြီး အမျိုးသမီးများမှာလည်း (၈၀%)ရှိပါသည်။ ကျေးရွာတွင် အမျိုးသားနှင့် အမျိုးသမီးပညာရေးလက်လှမ်းမှီမှုတွင်တန်းတူရှိပါသည်။ ပညာဆက်လက်သင်ကြားလိုသော အမျိုးသား အမျိုးသမီးတို့အား ခွဲခြား၍ပညာဆက်လက်သင်ကြားမှုအား ပိတ်ပင်ခြင်းမရှိသောကြောင့် ဖြစ်ပါသည်။

အရင်းအမြစ်အပေါ်အသုံးချနိုင်မှု

အမျိုးသားများနှင့် အမျိုးသမီးများ၏ အရင်းအမြစ်အပေါ်အသုံးချနိုင်မှုအခြေအနေတွင် အမျိုးသားများသည် (၉၀%)ခန့်ရှိပြီး၊အမျိုးသမီးများက(၈၀%)ခန့်ရှိပါသည်။ အမျိုးသားများက အရင်းအမြစ်ပေါ်တွင် အလုပ်အကိုင် များပြားခြင်း နှင့် အမျိုးသမီးများမှာ အလုပ်နည်းပါးသောကြောင့်ဖြစ်ပါသည်။

လူမှုရေးကိစ္စတွင်ပါဝင်မှု

အမျိုးသားနှင့် အမျိုးသမီးများ၏ လူမှုရေးကိစ္စတွင် ပါဝင်မှု အခြေအနေတွင် အမျိုးသားများသည်(၁၀၀%)ရှိပြီး၊ အမျိုးသမီးများမှာ (၉၀%)ခန့်ရှိပါသည်။ အမျိုးသားနှင့် အမျိုးသမီးများသည် သာရေးနာရေးကိစ္စများ တွင် အမျိုးသားများကပါဝင်ကူညီဆောင်ရွက်သကဲ့သို့ အမျိုးသမီးများကလည်း ပါဝင်ကူညီဆောင်ရွက်ပါသည်။ သို့သော် အမျိုးသားများသည် ဦးဆောင်ဆွေးနွေးလုပ်ကိုင်သည့် အစဉ်အလာဖြစ်နေခြင်းကြောင့် အမျိုးသမီးများသည် အမျိုးသားများထက် လူမှုရေးကိစ္စတွင် ပါဝင်မှုနည်းနေခြင်းဖြစ်ပါသည်။

အလုပ်အကိုင်အခွင့်အလမ်းရရှိမှု

အမျိုးသားများနှင့် အမျိုးသမီးများ၏ အလုပ်အကိုင် အခွင့်အလမ်းရရှိမှုတွင် အမျိုးသားများသည် (၁၀၀%) ရှိပြီး၊ အမျိုးသမီးများမှာ (၇၀%) ခန့် ရှိပါသည်။ အမျိုးသမီးများသည် အမျိုးသားများထက် အလုပ်အကိုင်နည်း နေခြင်းမှာ ကျေးရွာတွင်ရှိသော လုပ်ငန်းများသည် အမျိုးသားများဆောင်ရွက်နိုင်သော လုပ်ငန်းများ များပြားခြင်းနှင့် အမျိုးသမီးများဆောင်ရွက်နိုင်သော လုပ်ငန်းများနည်းပါးခြင်းတို့ကြောင့်ဖြစ်ပါသည်။

ပြဿနာ အနှစ်ချုပ်

အမျိုးသားများသည် ဦးဆောင်မှုတွင် မိရိုးဖလာ အစဉ်အလာများရှိနေခြင်း၊ အလုပ်အကိုင်ရှားပါးခြင်း၊ အမျိုးသမီးများက လုပ်ကိုင်ရသော အလုပ်အကိုင်နည်းပါးခြင်း တို့ဖြစ်ကြပါသည်။

မှတ်တမ်းတင်သူ

ဒေါ်သန်းသန်းဆွေ

အကျိုးတရား

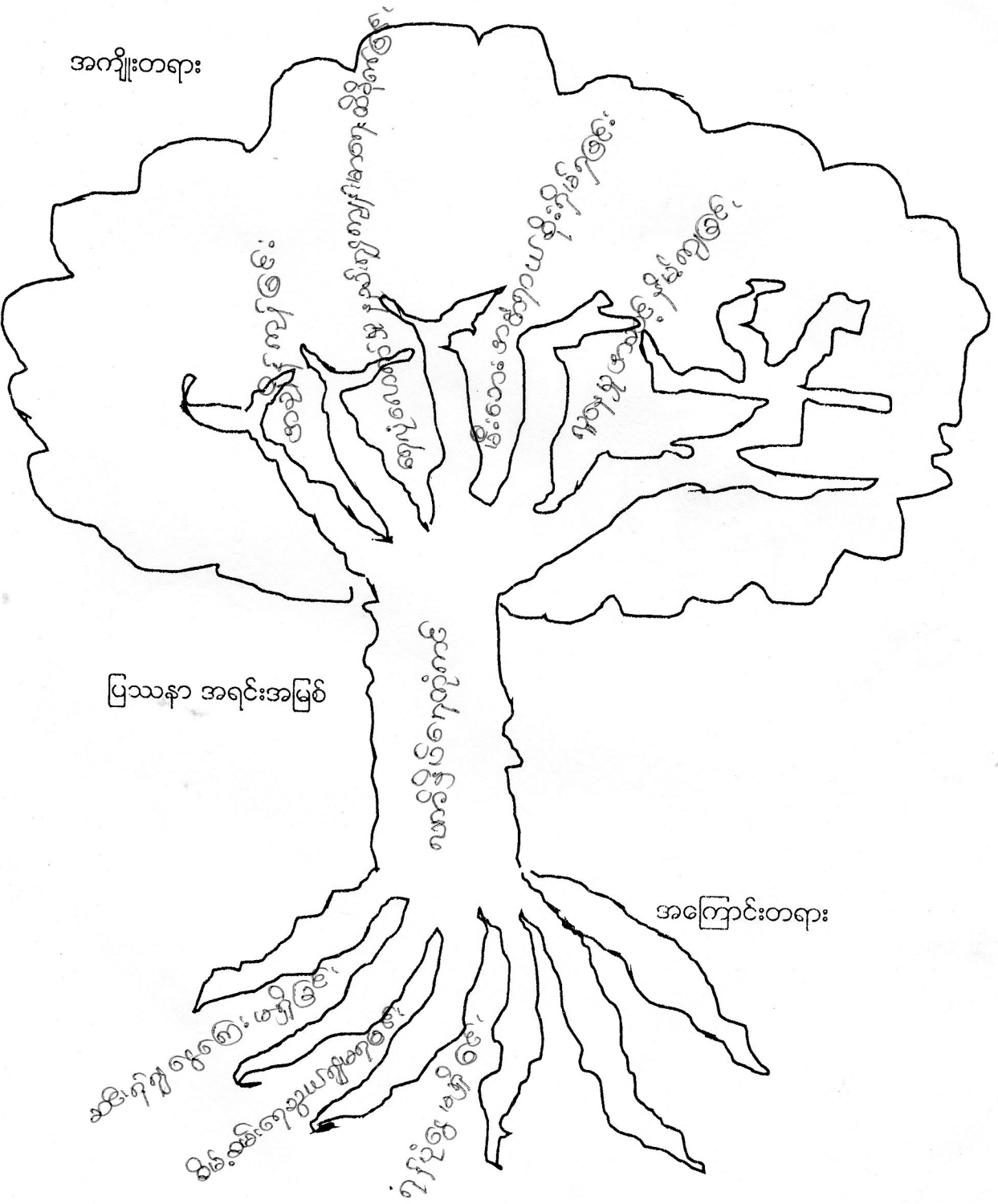

မကွေးတိုင်းဒေသကြီး၊ စေတုတ္တရာမြို့နယ် ၊ ကူတော်အုပ်စု ၊ ကူတော်ကျေးရွာ

ရေတုံကင်ပြဿနာအခက်အခဲသုံးသပ်ချက်

ရက်စွဲ ၊ ၇ . ၁ . ၂၀၁၆

နေရာ - ရွာလယ်စုရပ်ဆောင်

ကူတော်ကျေးရွာ၏ ဦးစားပေး ပြဿနာသုံးသပ်ချက်အစည်းအဝေးကို ကူတော်ကျေးရွာ ရွာလယ်စုရပ်ဆောင်တွင် (၇ . ၁ . ၂၀၁၆) ရက်နေ့တွင် ကျင်းပဆွေးနွေးခဲ့ပါသည်။

ကူတော်ကျေးရွာ၏ရေတုံကင်ရေတွင်း ပြဿနာအခက်အခဲဖြစ်ခြင်း အကြောင်းရင်းများမှာ ကျေးရွာသည် နွမ်းပါး၍ငွေကျေးမရှိခြင်း၊ စိမ့်စမ်းရေသွယ်ယူ၍မရခြင်း၊အဝီစိရေတွင်းများ လုံလောက်စွာမရှိခြင်း အကြောင်းရင်းများ ဖြစ်ပြီး အကျိုးဆက်များမှာ ဝေးလံစွာရေခပ်ရ၍ အချိန်ကုန်ခြင်း၊ မီးဘေး အန္တရာယ်စိုးရိမ်ခြင်း၊ သောက်သုံးရေ ရှားပါး ၍ ကျန်းမာရေးထိခိုက်ခြင်း အကျိုးဆက်များ ခံစားရမည်ဖြစ်ပါသည်။

ဦးဆောင်ဆွေးနွေးသူ

ကျား(၁) မ(၁)

ပါဝင်ဆွေးနွေးသူ

ကျား(၃၀) မ(၃၅)

ပြဿနာ ဖြေရှင်းမှုစက်ဝန်း

မြို့နယ်စေတုတ္တရာ

ကျေးရွာအုပ်စုကူတော်

ကျေးရွာကူတော်

ရက်စွဲ ၇ . ၁ . ၂၀၁၆

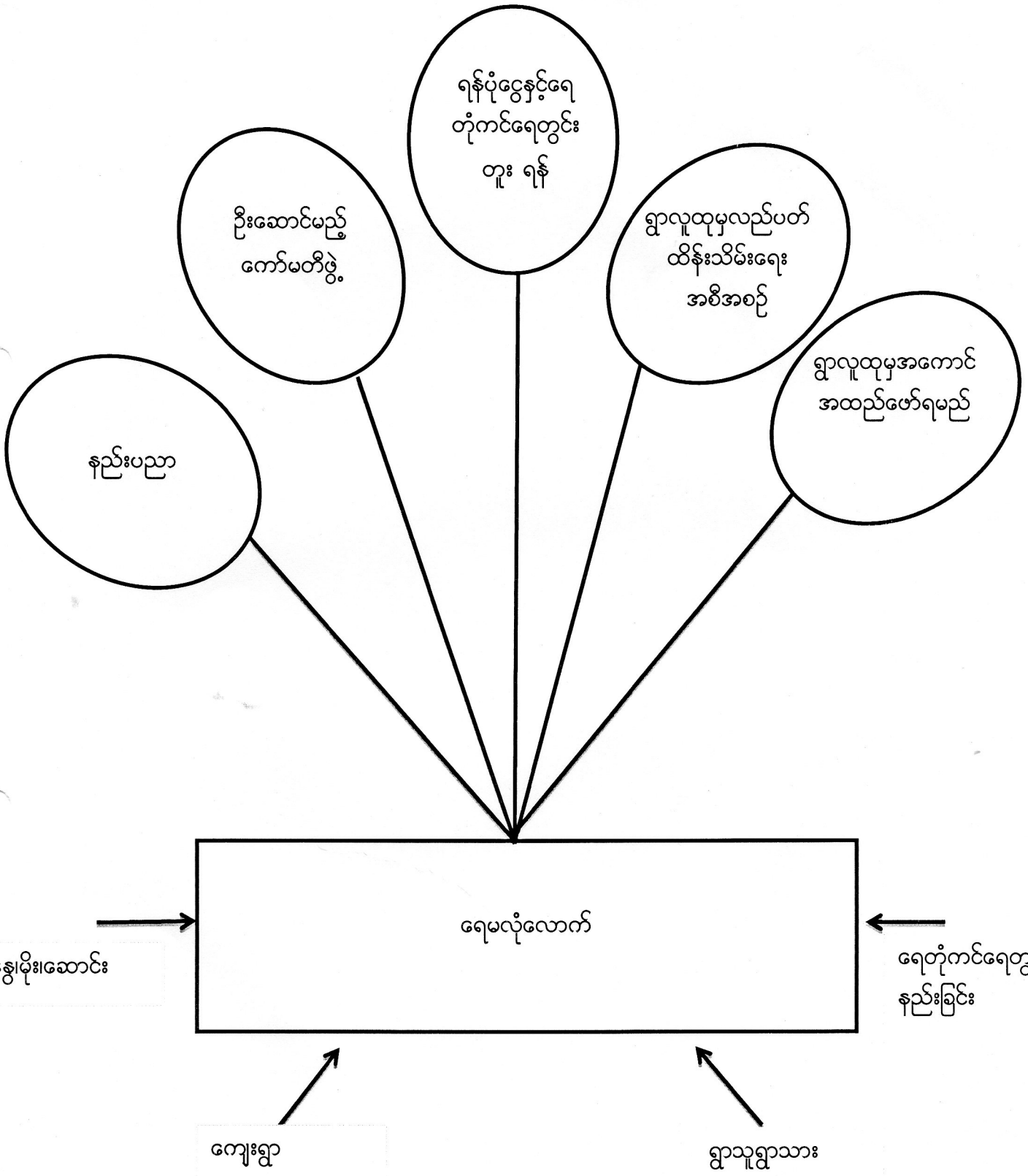

မကွေးတိုင်းဒေသကြီး၊ စေတုတ္တရာမြို့နယ် ၊ ကူတော်အုပ်စု ၊ ကူတော်ကျေးရွာ

ရေတိုကင်ရေတွင်းပြဿနာဖြေရှင်းမှုစက်ဝန်း သုံးသပ်ချက်

ရက်စွဲ ၊ ၇ . ၁ . ၂၀၁၆

နေရာ - ရွာလယ်စုရပ်ဆောင်

ကူတော်ကျေးရွာ၏ တိုကင်ရေတွင်း ပြဿနာဖြေရှင်းမှုစက်ဝန်းသုံးသပ်ချက်ကို ကူတော်ကျေးရွာ၏ ရွာလယ်စုရပ် ဆောင်တွင် (၇ . ၁ . ၂၀၁၆)ရက်နေ့တွင် ကျင်းပဆွေးနွေးခဲ့ပါသည်။

ကူတော်ကျေးရွာ၏ရေတိုကင်ရေတွင်း ပြဿနာသည် ကျေးရွာလူထုအားလုံး တစ်နှစ်ပတ်လုံး ခံစားနေရပါသည်။ သို့သော်နွေရာသီတွင် ပို၍ခက်ခဲပါသည်။ တိုကင်ရေတွင်းပြဿနာဖြေရှင်းမည့်နည်းလမ်းများမှာ ကျေးရွာလူထု အားလုံးပူးပေါင်းဆောင်ရွက်ရန်၊ ဦးဆောင် ဆောင်ရွက်မည့် ကော်မတီများဖွဲ့စည်းရန် ၊လည်ပတ်ထိန်းသိမ်းရေး အစီအစဉ်များရေးဆွဲ၍ ကျေးရွာမှရန်ပုံငွေရှာရန်နှင့် နည်းပညာများရရှိရန် စသည့် ဖြေရှင်းမှု နည်းလမ်းများကို ကျေးရွာလူထုမှ ဆွေးနွေးခဲ့ပါသည်။

- ဦးဆောင်ဆွေးနွေးသူ - ဒေါ်သန်းသန်းဆွေ
- ပါဝင်ဆွေးနွေးသူ - ကျား(၃၀)ဦး၊ မ(၃၅)ဦး

ပြဿနာသစ်ပင်ရေးဆွဲခြင်း

ရက်စွဲ...၁၀...၁၂...၂၀၁၆...

အကျိုးတရား

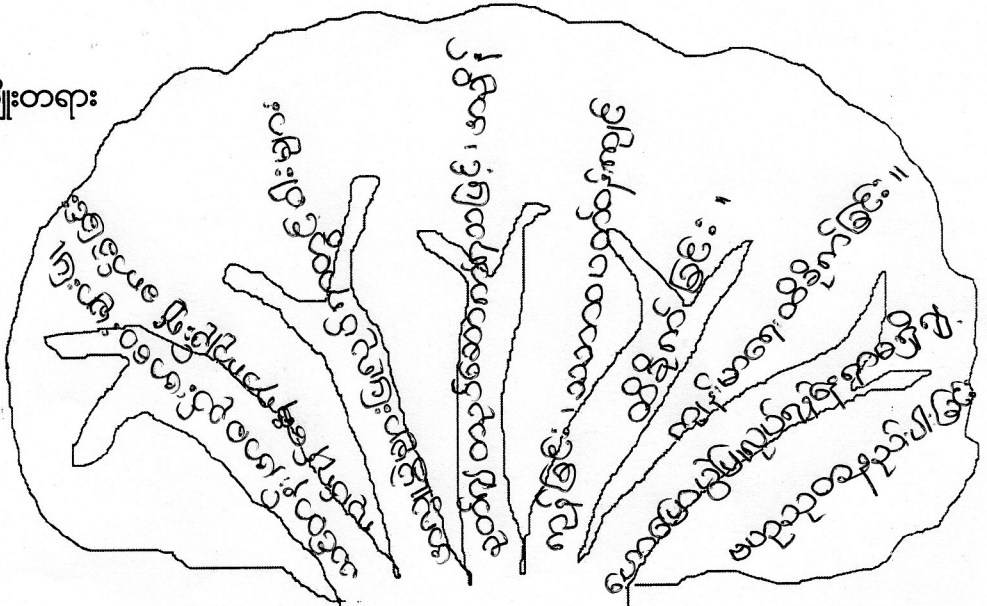

ပြဿနာအရင်းအမြစ်

စုပေါင်းအခြေခံဥပဒေ

အကြောင်းတရား

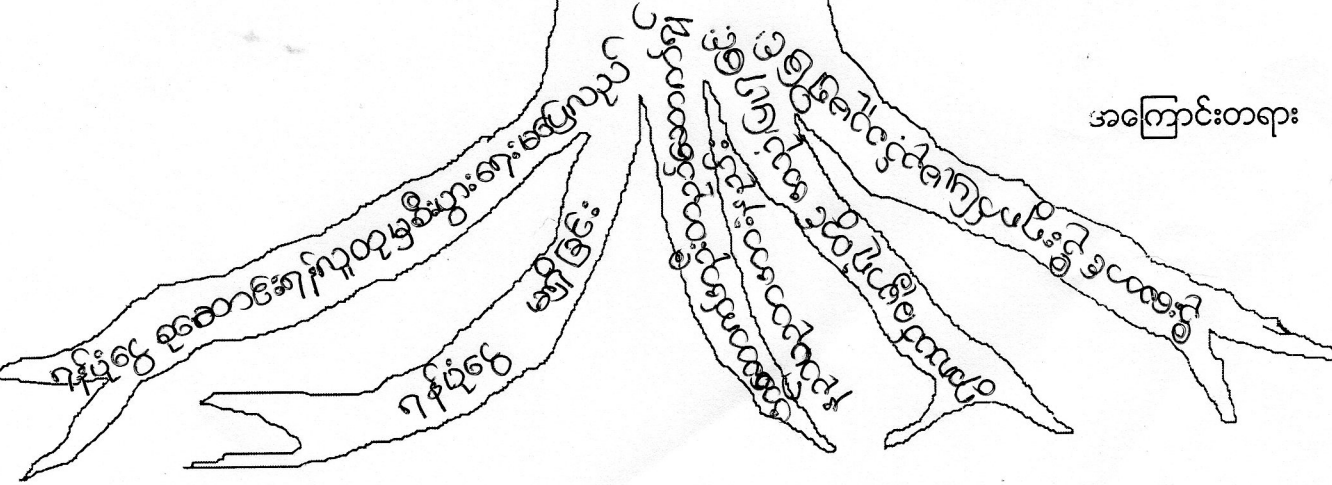

မကွေးတိုင်းဒေသကြီး၊ စေတုတ္ထရာမြို့နယ်၊ ကူတော်အုပ်စု၊ ကူတော်ကျေးရွာ၏
စုရပ်ဆောင်မရှိခြင်း ပြဿနာ သုံးသပ်ချက်

နေ့စွဲ၊ ၁၀-၁၂-၂၀၁၁

စတင်ဆွေးနွေးချိန် - ၂ : ၀၀ နာရီ

ပြီးဆုံးချိန် - ၂ : ၄၅ နာရီ

ကြာချိန် - ၄၅ မိနစ်

နေရာ - ရွာလယ်မော့ရုံ

ကူတော်ကျေးရွာ၏ ဦးစားပေး လုပ်ငန်းခွဲ အတွက် ပြဿနာသုံးသပ်ချက် အစည်းအဝေးကို ကျေးရွာ၏ ရွာလယ်မော့ရုံတွင် ကျင်းပခဲ့ပါသည်။ ကျေးရွာတွင် စုရပ်ဆောင်မရှိခြင်း အကြောင်းအရင်းမှာ စုရပ်ဆောင်ဆောက်လုပ်ရန် ရံပုံငွေမရှိခြင်း ရံပုံငွေ စုဆောင်းရန် ကျေးရွာနေ ရွာသူရွာသားများ စီးပွားရေး မပြေလည်ခြင်း ရွာသူ၊ ရွာသားအားလုံး ပါဝင်လုပ်ဆောင် လာစေရန် ဦးဆောင် ဦးရွက် ပြုမည့်သူ မရှိခြင်း ပျက်စီးယိုယွင်းမှုမရှိဘဲ ရေရှည်တည်တံ့ ကောင်းမွန်စေရန် ထိန်းသိမ်းမှု နည်းပညာ အားနည်းခြင်း တို့ကြောင့် ဖြစ်ပါသည်။

စုရပ်ဆောင်မရှိခြင်းကြောင့် ဖြစ်ပေါ်လာသော အကျိုးဆက် ပြဿနာများမှာ အစည်းအဝေး ပြုလုပ်ရန်လုံလောက်သည့် နေရာမရှိခြင်း လက်ရှိအသုံးပြုနေသော ရွာလယ်မော့ရုံမှာ တရွာလုံးစည်းဝေးရန် နေရာကျဉ်းလွန်းခြင်း၊ မြို့နယ်ဌာနများမှ (သို့) အဖွဲ့အစည်းအစုစုမှ သင်တန်းများပေးရန် (သို့) အသိပညာပေးဟောပြောပွဲများ ပြုလုပ်ရန် လာရောက်ကြသောအခါ လုံလောက်ကျယ်ဝန်းသည့် နေရာမရှိခြင်း တို့ဖြစ်ပါသည်။ လက်ရှိဖြစ်ပေါ်နေသော အခက်အခဲ ပြဿနာ များကိုလည်း ဆက်လက် ဆွေးနွေးခဲ့ကြပါသည်။

ပါဝင်ဆွေးနွေးသူ

မှတ်တမ်းတင်သူ

ကျား (၄၄)ဦး၊ မ (၃၇)ဦး

ဒေါ်သန်းသန်းဆွေ

ပြဿနာသစ်ပင် ဖြေရှင်းမှု စက်ဝန်း

မြို့နယ်... ကျေးရွာအုပ်စု... ကုလသမဂ္ဂ... ကျေးရွာ... ကုလသမဂ္ဂ... ရက်စွဲ၊ ...

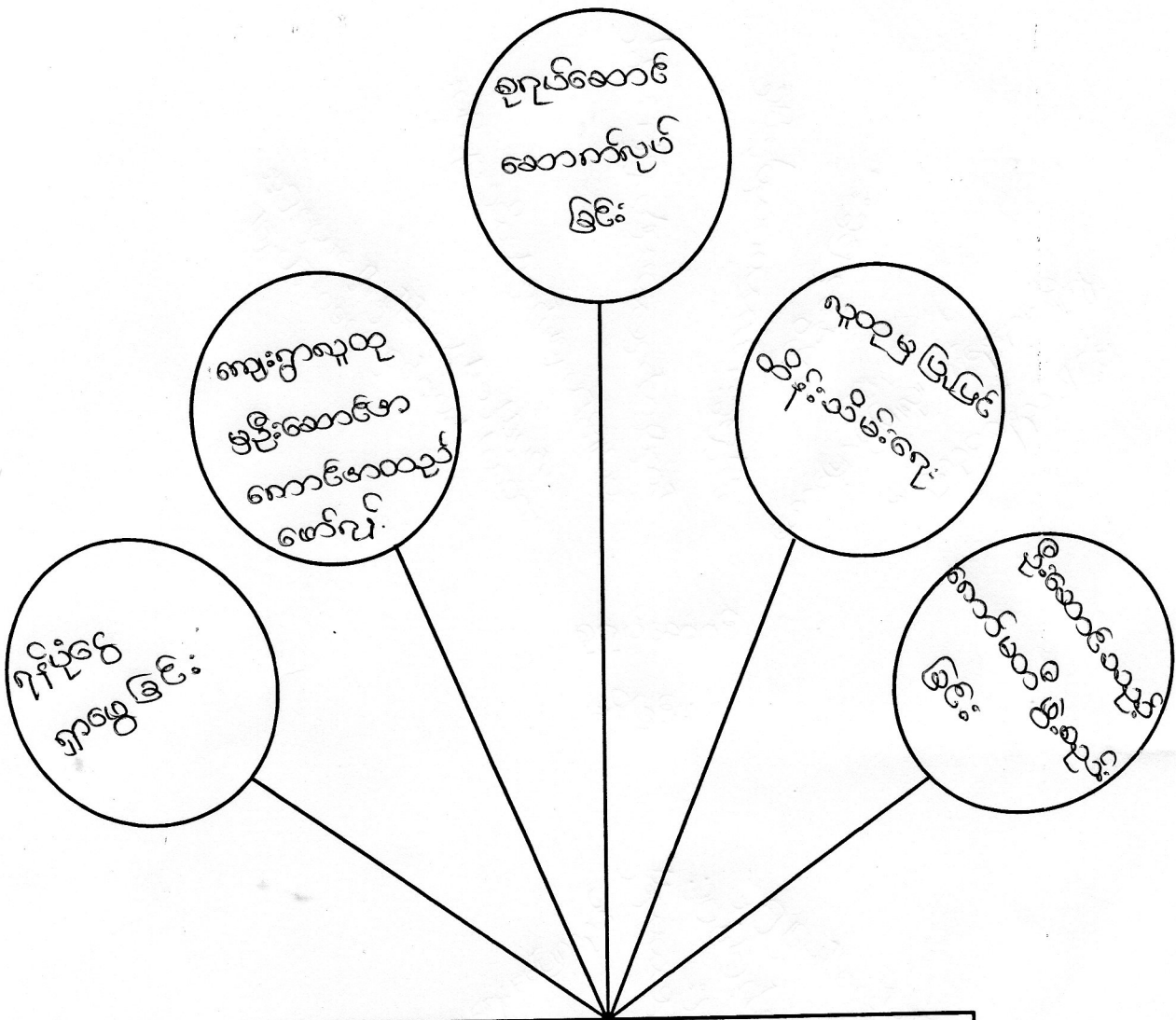

စုရှင်ဆောင် ဆောင်ကပ်ကပ်ခြင်း

WHEN
 ဘယ်အချိန်မှာ...
 ဘယ်အချိန်မှာ...

WHY
 ဘာကြောင့်...
 ဘာကြောင့်...

WHERE
 ဘယ်အရပ်မှာ...

WHO
 ဘယ်သူက...

ကျေးရွာ

ကျေးရွာလူထု

ပါဝင်ဆွေးနွေးသူ
 ကျား - (၄၄) ဦး
 မ - (၃၇) ဦး

မှတ်တမ်းတင်သူ
 ဒေါ်သန်းသန်းရွှေ

မကွေးတိုင်းဒေသကြီး၊ စေတုတ္ထရာမြို့နယ်၊ ကူတော်အုပ်စု၊ ကူတော်ကျေးရွာ၏
စုရပ်ဆောင်မရှိခြင်း ပြဿနာ ဖြေရှင်းမှု စက်ဝန်းအား သုံးသပ်ချက်

နေ့စွဲ၊ -၁၀-၁၂-၂၀၁၇

စတင်ဆွေးနွေးချိန် - ၂ : ၅၀ နာရီ

ပြီးဆုံးချိန် - ၃ : ၂၀ နာရီ

ကြာချိန် - ၃၀ မိနစ်

နေရာ - ရွာလယ်မော့ရုံ

ကူတော်ကျေးရွာ စုရပ်ဆောင်မရှိခြင်း ပြဿနာအား ဖြေရှင်းမှုစက်ဝန်း သုံးသပ်ချက် အစည်းအဝေးကို ကျေးရွာ မော့ရုံတွင် ကျင်းပခဲ့ပါသည်။

ကျေးရွာတွင် စုရပ်ဆောင်မရှိခြင်းကြောင့် ကျေးရွာလူထုအားလုံး အကျိုးဆက်ကို ခံစားနေကြရပါသည်။ ကျေးရွာတွင် စုရပ်ဆောင်မရှိခြင်း ပြဿနာအား ဖြေရှင်းမည့် နည်းလမ်းများမှာ စုရပ်ဆောင်ဆောက်လုပ်ရန် လုံလောက်သည့် ရံပုံငွေ လိုအပ်ခြင်း၊ ဦးဆောင် အကောင်အထည်ဖော် ဆောင်ရွက်မည့် အဖွဲ့အစည်း ဖွဲ့ရန်လိုအပ်ခြင်း၊ စုရပ်ဆောင်ဆောက်လုပ်ရန် လိုအပ်သည့် ပစ္စည်း လုပ်အား လိုအပ်ခြင်း၊ ဆောက်လုပ်ပြီးစီးပါက ရေရှည်တည်တံ့စေရန် ပြုပြင်ထိန်းသိမ်းမည့် အစီအစဉ်များ ရေးဆွဲခြင်း၊ ပြုပြင်ထိန်းသိမ်းရေး အဖွဲ့များဖွဲ့စည်းခြင်း၊ ကျေးရွာ ရံပုံငွေရှာဖွေခြင်း စသည်တို့ဖြင့် စုရပ်ဆောင်မရှိခြင်း ပြဿနာအား ဖြေရှင်းရန် နည်းလမ်း အဆင့်ဆင့်ဖြင့် ဆွေးနွေးခဲ့ကြပါသည်။

ပါဝင်ဆွေးနွေးသူ

မှတ်တမ်းတင်သူ

ကျား (၄၄)ဦး၊ မ (၃၇)ဦး

ဒေါ်သန်းသန်းဆွေ

ဥစ္စာနေအဆင့် ခွဲခြားမှု စံနမူနာပုံစံ

မြို့နယ် စေတုတ္ထရာ ကျေးရွာအုပ်စု ကူတော် ကျေးရွာ ကူတော် ရက်စွဲ ၆ . ၁ . ၂၀၁၆

အကြောင်းအရာ	ချမ်းသာ	အသင့်အတင့်	သာမန်	နွမ်းပါး
နေအိမ်အခြေအနေ	ပျဉ်ထောင်အိမ် သွပ်မိုး	သစ်ကြီးအိမ်	ဝါးအိမ် (ထရံကာ)	ဝါးအိမ် (စီးပေါက်ကာ)
စက်ပစ္စည်းပိုင်ဆိုင်မှု	ဆိုင်ကယ်၊ TV	ဆိုင်ကယ်	ရေ ဒီယို	ရေ ဒီယို
လယ်ယာမြေပိုင်ဆိုင်မှု	စပါးတင်း၅၀အထက်	စပါးတင်း၅၀အောက်	-	-
ကျွဲ၊ နွား ပိုင်ဆိုင်မှု	ရှိ	ရှိ	မရှိ	မရှိ
တစ်နှစ်ပျမ်းမျှဝင်ငွေ	၅၀၀၀၀၀	၄၀၀၀၀၀	၃၀၀၀၀၀	၂၀၀၀၀၀
စားနပ်ရိက္ခာပူလုံမှု	(၁)နှစ်	(၈)လ	(၆)လ	(၃)လ
စုစုပေါင်းအိမ်ထောင်စု	၁၈ အိမ်	၁၆ အိမ်	၂၆ အိမ်	၆၉ အိမ်

မှတ်တမ်းတင်သူ

ဒေါ်သန်းသန်းဆွေ

ကုတော် ကျေးရွာ လူနေမှုအဆင့်သတ်မှတ်ခြင်း

ချမ်းသာ	အသင့်အတင့်	သာမန်	နွမ်းပါး	စုစုပေါင်း	မှတ်ချက်
၁၈	၁၆	၂၆	၆၉	၁၂၉	

မကွေးတိုင်းဒေသကြီး၊ စေတုတ္တရာမြို့နယ် ၊ ကူတော်အုပ်စု ၊ ကူတော်ကျေးရွာ

ဥစ္စာနေပိုင်ဆိုင်မှု သုံးသပ်ချက်

ရက်စွဲ ၊ ၆ . ၁ . ၂၀၁၆

နေရာ - ရွာလယ်စုရပ်ဆောင်

ကူတော်ကျေးရွာသည် အဓိကအသက်မွေးဝမ်းကျောင်းအနေဖြင့် လယ်ယာမြေပိုင်ဆိုင်သူများက လယ်ယာ စိုက်ပျိုးခြင်း၊ လယ်ယာမြေမရှိသူများက လယ်ယာပိုင်ဆိုင်သူများထံတွင် နေ့စားအလုပ်လိုက်ခြင်းနှင့် ဝါးခုတ်ခြင်းများ လုပ်ကိုင်ကြသည်။ နေအိမ်အခြေအနေများမှာ ပျဉ်ထောင်အိမ်၊ သွပ်မိုး၊ သစ်ကြီးအိမ်၊ သွပ်မိုး၊ ဝါးထရုံအိမ်၊ သက်ကယ်မိုး အိမ်များဖြစ်ကြသည်။ ပိုင်ဆိုင်မှုအဆင့်အနေဖြင့် (လေး)ဆင့်ရှိပါသည်။ ချမ်းသာ၊ အသင့်အတင့်၊ သာမာန်၊ နွမ်းပါး ဟူ၍ရှိပါသည်။ ချမ်းသာမိသားစုများသည် ပျဉ်ထောင်အိမ်၊ သွပ်မိုးအိမ်များဖြစ်ပြီး လယ်ယာမြေ အနည်းငယ်ပိုင်ဆိုင်ပါသည်။ ၎င်းအိမ်များမှာ (၁၈)အိမ်ရှိပါသည်။ အသင့်အတင့်မိသားစုအိမ်များသည် သစ်ကြီးအိမ်များ ဖြစ်ပြီး လယ်ယာမြေအနည်းငယ်ပိုင်ဆိုင်သည်။ ၎င်းမိသားစုအိမ်မှာ(၁၆)အိမ်ရှိပါသည်။ သာမာန် မိသားစုအိမ်များသည် နေအိမ်အသင့်အတင့်ကောင်းမွန်ပြီး ဝင်ငွေအသင့်အတင့်ရှိပါသည်။ အိမ်ခြေမှာ(၂၆)အိမ် ရှိပါသည်။ နွမ်းပါးမိသားစု ဝင်များသည် ဝါးထရုံ၊ စီးပေါက်အိမ်ငယ်လေးများဖြစ်ပြီး ကျပန်းအလုပ်များကို လုပ်ကိုင်ကြပါသည်။ အိမ်ခြေမှာ (၆၉) အိမ်ရှိပါသည်။

ကူတော်ကျေးရွာသည် လယ်ယာမြေအား တနိုင်တပိုင်လုပ်ကိုင်နိုင်သည့် လယ်ယာမြေပိုင်ဆိုင်သူရှိသကဲ့သို့ လယ်မဲ့၊ ယာမဲ့များအနေဖြင့် လယ်ပိုင်ရှင်များအားမှီခိုခြင်း၊ တောတောင်ကိုမှီခို၍ ဝါးခုတ်ခြင်း၊ သက်ကယ်ရက်လုပ်ခြင်း များ လုပ်ကိုင်ကြပါသည်။

မကွေးတိုင်းဒေသကြီး၊ စေတုတ္ထရာမြို့နယ် ၊ ကူတော်အုပ်စု ၊ ကူတော်ကျေးရွာ

စဉ်	လုပ်ငန်းမျိုးအစား	ဦးစားပေးအဆင့်
၁။	တံကင်ရေတွင်း	ပထမအဆင့်
၂။	ရေကာ	ဒုတိယအဆင့်
၃။	တောက်တလောင်ပေါင်း	တတိယအဆင့်
၄။	ပေါင်းတံတား ၂ စင်း	စတုတ္ထအဆင့်
၅။	လျှပ်စစ်မီးရရှိရေး (EPC)	ပဉ္စမအဆင့်
၆။	အင်ဂျင်မီးလင်းရေးမှမီးကြိုးလဲရန်	ဆဋ္ဌမအဆင့်
၇။	မူကြိုကျောင်း	သတ္တမအဆင့်
၈။	စုရပ်ဆောင်	အဋ္ဌမအဆင့်
၉။	စာကြည့်တိုက်	နဝမအဆင့်

အမျိုးသားအဖွဲ့

၁။ ရေကာတာ

၂။ ရေတွင်း

၃။ လျှပ်စစ်မီး

၄။ ရွာအရှေ့ဘက်နှင့် တောင်ဘက်ပေါင်းတံတား

၅။ ရွာလယ်စုရပ်ဆောင်

အမျိုးသမီးအဖွဲ့

၁။ ရေတွင်း

၂။ ရွာအရှေ့ဘက်နှင့် တောင်ဘက်ပေါင်းတံတား

၃။ တောက်တလောင်ပေါင်း

၄။ မူကြိုကျောင်း

၅။ လျှပ်စစ်မီးကြိုးပြုပြင်ရန်

၆။ စာကြည့်တိုက်

ကျေးရွာလူမှုရေး အဆောက်အဦးဆိုင်ရာ အခက်အခဲများအပေါ် ခန့်မှန်းငွေကြေး တွက်ချက်မှုဇယား

ရက်စွဲ၊ ၇ . ၁ . ၂၀၁၆

စဉ်	ဦးစားပေးဖြေရှင်းရမည့်အခက်အခဲ	ဖြေရှင်းနည်း	လိုအပ်သော ဘဏ္ဍာငွေ ပမာဏ	ဆောင်ရွက်မည့်ကာလ	တာဝန်ခံမည့် အဖွဲ့	မှတ်ချက်
၁။	နွေရာသီတွင် ရေရှားပါးခြင်း	လက်နှိပ်တုံ့ကင် ဂေတင်း	၇၅၀၀၀၀၀	၂၀၁၆	လူထုဗဟိုပြု စီမံကိန်း	
၂။	ရွာအနီးကမ်းပါး ရေတိုက်စားခြင်း	ရေကာတာတည် ဆောက်ခြင်း	၂၀၀၀၀၀၀၀	၂၀၁၇	လူထုဗဟိုပြု စီမံကိန်း	
၃။	လယ်ရေသွင်းရန် ရေမလုံလောက်	တောက်တ လောင်ပေါင်း	၆၀၀၀၀၀၀	၂၀၁၈	လူထုဗဟိုပြု စီမံကိန်း	
၄။	လမ်းကူးရာတွင် ခက်ခဲ	မြောင်းကူးတံတား (၂) စင်း	၅၀၀၀၀၀၀	-	-	
၅။	ညစဉ်မီးအလင်း ရောင်မရှိခြင်း	လျှပ်စစ်မီး	၂၀၀၀၀၀၀၀	-	-	
၆။	မီးကြိုးမကောင်း ခြင်း	မီးကြိုးလဲရန်	၃၀၀၀၀၀၀	-	-	
၇။	ကလေးငယ်များ ပညာသင်ခွင့်မရှိ	မူကြိုကျောင်း	၁၀၀၀၀၀၀၀	-	-	
၈။	လူစုရာတွင်ခက်ခဲ	စုရပ်ဆောင်	၈၀၀၀၀၀၀	-	-	
၉။	ဗဟုသုတ နည်းပါးခြင်း	စာကြည့်တိုက် ဆောက်လုပ်ခြင်း	၇၀၀၀၀၀၀	-	-	
၁၀။						

မှတ်တမ်းတင်သူ

ဒေါ်သန်းသန်းဆွေ

ပါဝင်ဆွေးနွေးသူ

ကျား - (၃၀)

မ - (၃၅)

လုပ်ငန်းလိုအပ်ချက်များ ဖော်ထုတ်ခြင်း

ရက်စွဲ ...၁၀...၁၂...၂၀၁၆

အမျိုးသား အဖွဲ့

- ၁။ ခုရှပ်ဆောင်
- ၂။ မီးဗြိုး၊ မီးတိုင် ပြုပြင် ဖြစ်
- ၃။ ဆေးပေးခန်း
- ၄။ ကျောက်တာ
- ၅။ ကျွဲသွယ်ပေါင်းကျား (တောက်တာလောင်ပေါင်း)
- ၆။ ကွန်ကရစ်တံတား
- ၇။ စာဖြာညှပ်တိုက်
- ၈။
- ၉။

အမျိုးသမီး အဖွဲ့

- ၁။ ခုရှပ်ဆောင်
- ၂။ ဆေးခန်း
- ၃။ ကျောက်တာ
- ၄။ ပေါင်းကျား
- ၅။ ကွန်ကရစ်တံတား
- ၆။ စာဖြာညှပ်တိုက်
- ၇။ မီးဗြိုး၊ မီးတိုင် ပြုပြင် ဖြစ်
- ၈။
- ၉။

လုပ်ငန်းဦးစားပေးအလိုက် နှိုင်းယှဉ်ဇယား

ကျေးရွာ.....ကုတော်.....

ရက်စွဲ.....၁၀.၁၂.၂၀၁၆.....

လုပ်ငန်း ခွဲများ	စုစုပေါင်း	မီးကြို မီးတိုင်ပြင်	ဆေးပေး ခန်း	ကျောက်	ကျောက် ပေါင်းကူး	ကျွန်ကုန် ထိန်း	ကျွန်ကုန် ထိန်း	ရမှတ်	အဆင့်
စုစုပေါင်း	/	စုစုပေါင်း	စုစုပေါင်း	စုစုပေါင်း	စုစုပေါင်း	စုစုပေါင်း	စုစုပေါင်း	၆	၁
မီးကြို မီးတိုင်	/		မီးကြို မီးတိုင်	မီးကြို မီးတိုင်	မီးကြို မီးတိုင်	မီးကြို မီးတိုင်	မီးကြို မီးတိုင်	၅	၂
ဆေးပေး ခန်း	/			ဆေးပေး ခန်း	ဆေးပေး ခန်း	ဆေးပေး ခန်း	ဆေးပေး ခန်း	၄	၃
ကျောက်	/				ကျောက်	ကျောက်	ကျောက်	၃	၄
ကျောက် ပေါင်းကူး	/					ပေါင်းကူး	ပေါင်းကူး	၂	၅
ကျွန်ကုန် ထိန်း	/						ကျွန်ကုန် ထိန်း	၁	၆
ကျွန်ကုန် ထိန်း	/								

ပါဝင်ဆွေးနွေးသူ

မှတ်တမ်းတင်သူ

ကျား - (၄၄) ဦး

ဒေါ်သန်းသန်းဆွေ

မ - (၃၇) ဦး

ကျေးရွာလူမှုရေးအဆောက်အဦးဆိုင်ရာအခက်အခဲများအပါအဝင် မုန့်မှန်းငွေကြေးတွက်ချက်မှုဇယား

ကျေးရွာ-ကူတော်

ရက်စွဲ-၁၀.၁၂.၂၀၁၆

စဉ်	ဦးစားပေးဖြေရှင်းရမည့်အခက်အခဲ	ဖြေရှင်းနည်း	လိုအပ်သောဘဏ္ဍာငွေမာဏ	ဆောင်ရွက်သည့်ကာလ	တာဝန်ခံမည့်အဖွဲ့	မှတ်ချက်
၁	လူစုလူဝေးပြုလုပ်ရာတွင်ခက်ခဲခြင်း	စုရပ်ဆောင်ဆောက်လုပ်ခြင်း	၁၃၀၅၀၀၀	၂၀၁၇	လူထုဗဟိုပြုစီမံကိန်း	
၂	မီးကြိုး၊ မီးတိုင်မကောင်းခြင်း	မီးကြိုးမီးတိုင်ပြုပြင်ခြင်း	၄၅၀၀၀၀	၂၀၁၈	မြို့နယ်လျှပ်စစ်	
၃	ဆေးခန်းမရှိခြင်း	ဆေးပေးခန်းတည်ဆောက်ခြင်း	၆၀၀၀၀၀	၂၀၁၈	ကျန်းမာရေးဌာန	
၄	ရေတိုက်စားခြင်း	ရေကာ	၁၇၀၀၀၀၀	၂၀၁၉	ကျေးလက်ဌာန	
၅	လယ်မြေများရေရရှိမှုနည်းခြင်း	ပေါင်းကူးတံတား	၃၅၀၀၀၀	၂၀၁၉	ကျေးလက်ဌာန	
၆	သွားလာရခက်ခဲ	ကွန်ကရစ်တံတား	၇၀၀၀၀၀	၂၀၂၀	ကျေးလက်ဌာန	
	ဗဟုသုတနည်းပါးခြင်း	စာကြည့်တိုက်	၅၅၀၀၀၀	၂၀၁၈	လူထုဗဟိုပြုစီမံကိန်း	

ပါဝင်ဆွေးနွေးသူ
ကျား-(၄၄) ဦး
မ - (၃၇) ဦး

မှတ်တမ်းတင်သူ
ဒေါ်သန်းသန်းဆွေ

ဦးစားပေးလုပ်ငန်းများ၏အကျဉ်းချုပ်ဇယား

ဦးစားပေးအဆင့်	လုပ်ငန်းစဉ်များ
ပထမ	စုရပ်ဆောင်
ဒုတိယ	မီးကြိုမီးတိုင်လဲခြင်း
တတိယ	ဆေးခန်းတည်ဆောက်ခြင်း
စတုတ္ထ	ရေကာတည်ဆောက်ခြင်း
ပဉ္စမ	ရေသွယ်ပေါင်းကူး
ဆဌမ	အရှေ့ဘက်တံတား
သတ္တမ	စာကြည့်တိုက်

ကူတော်
10.12.2016

မှတ်တမ်းတင်သူ
ဒေါ်သန်းသန်းဆွေ

ရွာလူမှုရေး အဆောက်အဦးဆိုင်ရာ အခက်အခဲများအပေါ် ခန့်မှန်း ငွေကြေး တွက်ချက်မှုဇယား

ရက်စွဲ .၁၀.၁၂.၂၀၁၆

စဉ်	ဦးစားပေး ဖြေရှင်းရမည့် အခက်အခဲ	ဖြေရှင်းနည်း	လိုအပ်သော ဘဏ္ဍာငွေ ယမာက	ဆောင်ရွက်မည့် ကာလ	တာဝန်ခံမည် အဖွဲ့	မှတ်ချက်
၁။	လူ့စုလူဝေးပြုလုပ်ကုသတွင်ခက်ခဲ	စုစည်းဆောင်ရွက်ခြင်း	၁၃၀၅၀၀၀၀	၂၀၁၇	လူ့စုဗဟိုပြု	
၂။	မီးကြိုခိုးမီးတိုင်းမကောင်းခြင်း	မီးကြိုခိုးမီးတိုင်းပြုပြင်ခြင်း	၄၅၀၀၀၀၀	၂၀၁၈	လူ့စုဗဟိုပြု	
၃။	ဆေးခန်း မရှိစွဲခက်ခဲခြင်း	ဆေးပေးခန်း	၆၀၀၀၀၀၀	၂၀၁၉	ကျန်းမာရေး	
၄။	ရွာအားရှေ့တိုက်စားခြင်း	ရှေ့ကာ	၁၇၀၀၀၀၀၀	၂၀၃၀		
၅။	လယ်မြေများကျရှုံးမှု နည်းပါး	ကျသွပ်ပေါင်းကျွေး	၃၅၀၀၀၀၀	၂၀၃၁		
၆။	သွားလာရခက်ခဲ	ကျွန်းကုတ်ဖိတ်တား	၇၀၀၀၀၀၀	၂၀၃၂		
၇။	ဗဟုသုတနည်းပါးခြင်း	စာကြည့်တိုက်	၅၅၀၀၀၀၀	၂၀၃၃		
၈။	လယ်မြေများကျရှုံးမှု ချွေးမြေစောင့်ရှောက်	လယ်မြေစောင့်ရှောက်ခြင်း	-	၂၀၃၄		
၉။	အသက်အရွယ်အမျိုးမျိုး ဖွဲ့စည်းပညာပေး	စာသင်တန်း	-	၂၀၃၅		
၁၀။	တရားရွာသို့ ကျောင်းပညာတက်ရခြင်း	ပညာရေး	-	၂၀၃၆		

ပါဝင်ဆွေးနွေးသူ

ကျား - ၄၄

မ - ၃၇

မှတ်တမ်းတင်သူ

ဒေါ်သန်းသန်းစွေ







ကျေးရွာအုပ်စု ဖွံ့ဖြိုးရေး အထောက်အကူပြုကော်မတီ ဖွဲ့စည်းပုံ

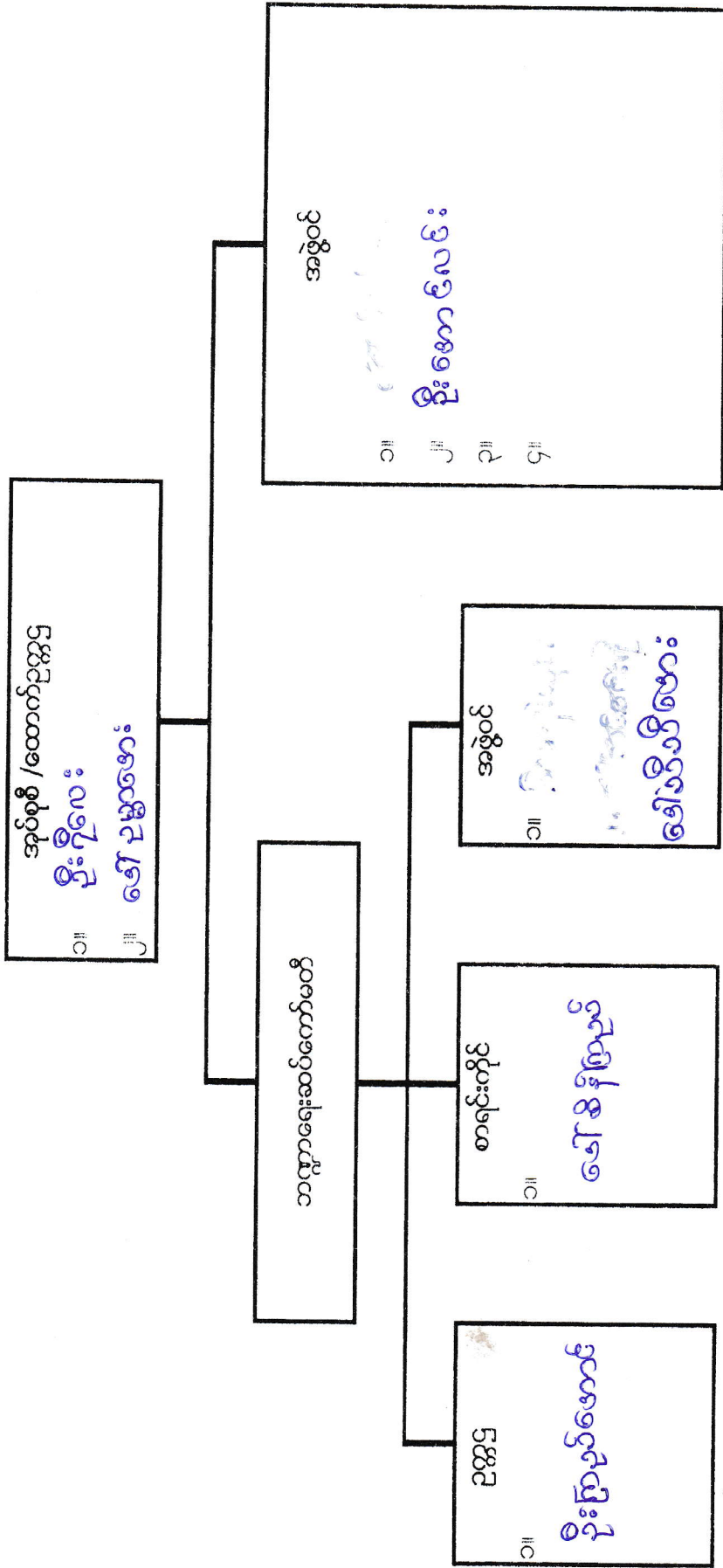

ကျေးရွာဖွံ့ဖြိုးရေး အထောက်အကူပြုကော်မတီ ဖွဲ့စည်းပုံ

အိန္ဒိယ ဝေဟင်္ဂါ

ကျေးရွာစီ/ထောက် ဥက္ကဋ္ဌ
 ၁။ ဦးဖြာညွှန် အောင်
 ၂။ ဒေါ်သီယီအောင်

ဝယ်ယူရေးဆောင်ကော်မတီ
 ခေါင်းဆောင် - ဦးကျော်အောင်
 မှတ်တမ်းထိမ်း - ဦးသိန်းအောင်
 အဖွဲ့ဝင် - ဒေါ်အေးစု

စောင်ကြည့်ကြီးကြပ်ရေးဆောင်ကော်မတီ
 ၁။ ဦးဝင်း
 ၂။ ဒေါ်ခင်စု
 ၃။

လည်ပတ်ထိန်းသိမ်းရေးဆောင်ကော်မတီ
 ၁။ ဦးအောင်မျိုးစွန်း
 ၂။ ဒေါ်နန်းစုစွန်း
 ၃။ ဒေါ်ခင်

ကျေးရွာစေတနာ့ဝန်ထမ်း
 ၁။ ဦးအောင်ဝင်း
 ၂။ ဒေါ်မျိုးမာဝင်း

ကျေးရွာဘဏ္ဍာရေးစာရေး
 ၁။ ဦးသန်းထွန်း

အကြံပြုဖြေရှင်းရေးကော်မတီ
 ၁။ ဦးထွန်းစွန်း
 ၂။ ဒေါ်စုမြတ်ဝေ

ကျေးရွာဖွံ့ဖြိုးရေး အထောက်အကူပြုကော်မတီ ဖွဲ့စည်းပုံ (ကျေးရွာ)

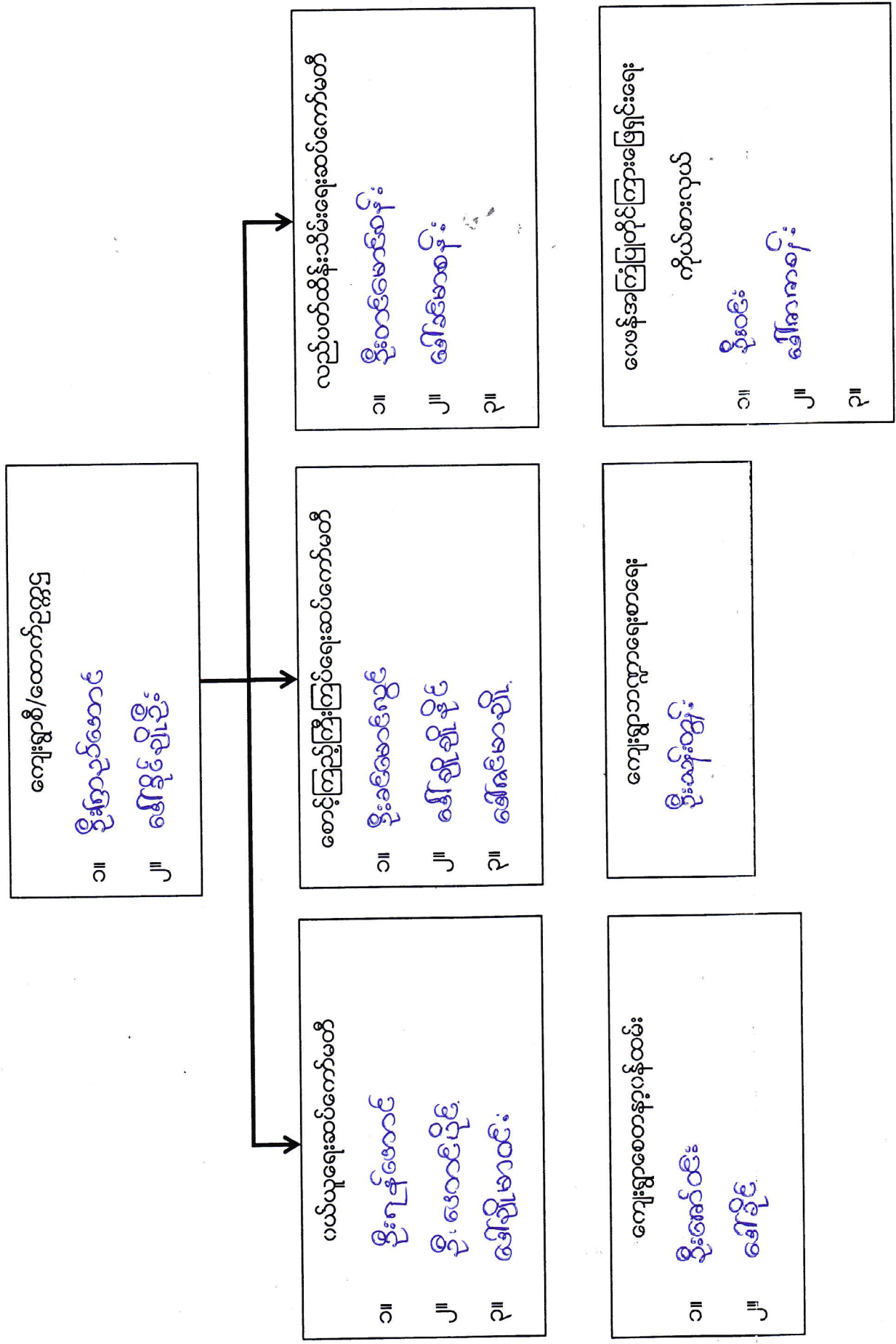

ကျေးဇူးပြု၍ နည်းစနစ်များကို အသုံးပြု၍ အထောက်အကူပြုပေးရန် တောင်းဆိုပါသည်။ (ကျေးဇူးပြုအပ်စွာ)

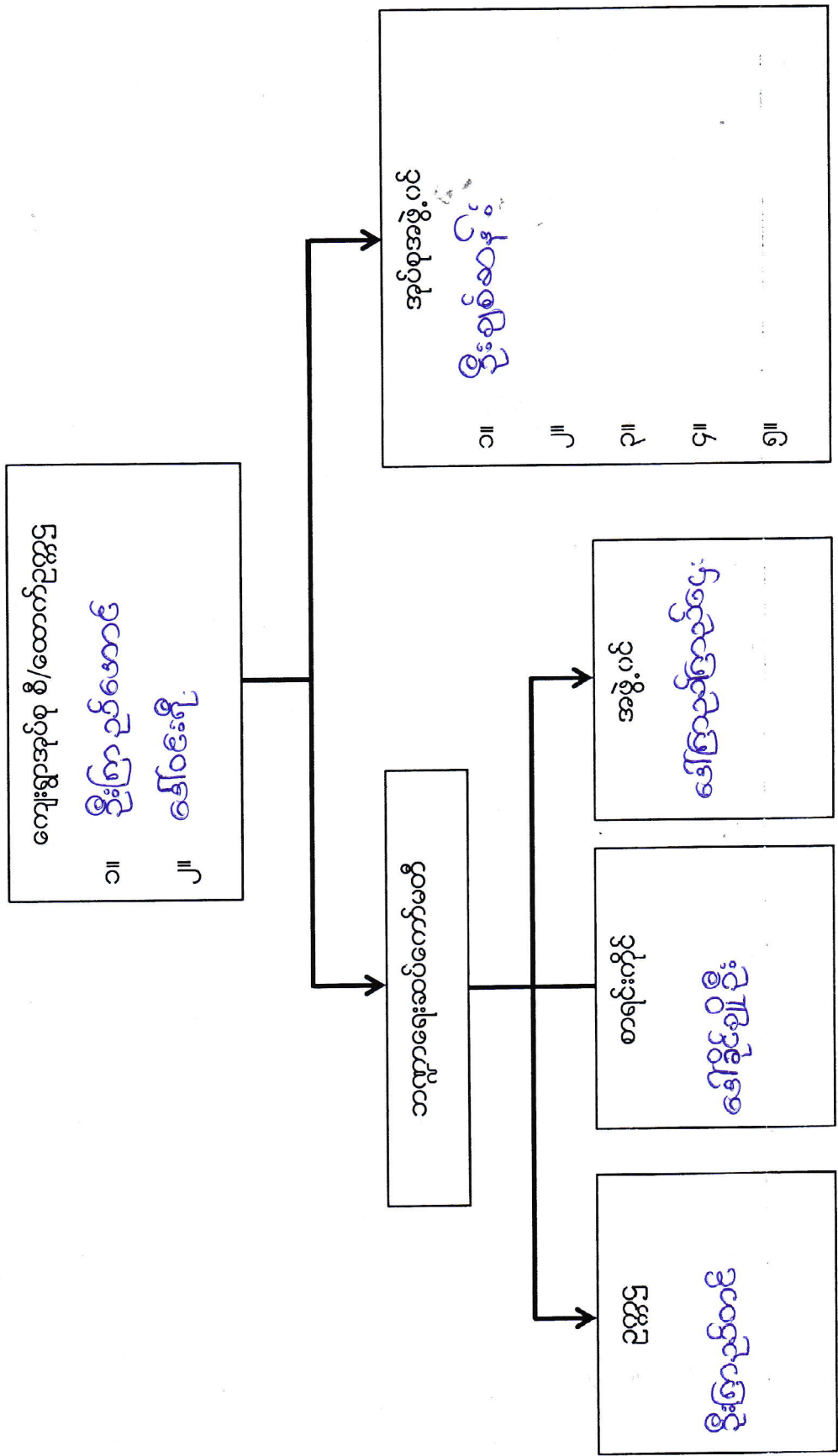

ပုံစံစ-၁ ကျေးရွာအခြေခံအချက်အလက်များ (Form PC 1)

လမ်းညွှန်ချက်/ကျေးရွာတစ်ရွာသို့ ပထမဆုံးမိတ်ဆက်ခရီးသွားရောက်သောအခါလူထုစည်းရုံးရေးမှူးသည် ကျေးရွာခေါင်းဆောင်များအားကျေးရွာအချက်အလက်များကိုမေတ္တာရပ်ခံ၍တောင်းခံရမည်။ ဤအချက်အလက်များကိုစီမံကိန်းမိတ်ဆက်အစည်းဝေးမတိုင်မီတောင်းခံရမည်။ စီမံကိန်းမိတ်ဆက်အစည်းဝေးတွင် လူထုစည်းရုံးရေးမှူးသည်ဤအချက်အလက်များအားစစ်ဆေးပီးမှန်ကန်အောင်ပြုလုပ်ရမည်။ ပြီးနောက်တွင် လူထုစည်းရုံးရေးမှူးမှ သတင်းအချက်အလက်ထဲသို့ Tablets မှတစ်ဆင့် ဖြည့်သွင်းရမည်။

ကျေးရွာအုပ်ချုပ်ရေးမှူးအမည် <i>ဒေါ်ခင်မာမာ</i>	ကျေးရွာအုပ်ချုပ်ရေးမှူး၏ဖုန်းနံပါတ်	လူထုစည်းရုံးရေးမှူး၏အမည် <i>ဒေါ်ခင်မာမာ</i>
ပြည်နယ်/တိုင်းဒေသကြီး <i>မကွေး</i>	မြို့နယ် <i>စစ်တွေမြို့နယ်</i>	ကျေးရွာအုပ်စု <i>ကျေးရွာ</i>

က. လူဦးရေ

လူမျိုးစု	အိမ်ထောင်စုအရေအတွက်	ကိုးကွယ်သည့်ဘာသာ	အိမ်ထောင်စုအရေအတွက်
ဥရိယာ (၁) <i>၅၅၇</i>		ဘာသာ(၁) <i>ဗုဒ္ဓဘာသာ</i>	၁၂၆
လူမျိုးစု (၂) -----		ဘာသာ(၂) -----	
လူမျိုးစုရော -----		ဘာသာရော -----	

	အမျိုးသား(အရေအတွက်)	အမျိုးသမီး(အရေအတွက်)
လူဦးရေ	<i>၂၃၂</i>	<i>၂၆၀</i>
အိမ်ထောင်ဦးစီး	<i>၁၂၃</i>	<i>၆</i>

(ခ) လက်လှမ်းမီအသုံးပြုနိုင်သည့်အဆောက်အဦများ

စာသင်ကျောင်း	အမှတ်ခြစ်ပါ	ကျန်းမာရေး	အမှတ်ခြစ်ပါ	ဘာသာရေးအဆောက်အဦ	အမှတ်ခြစ်ပါ
အထက်တန်းကျောင်း	<input type="checkbox"/>	ဆေးရုံ	<input type="checkbox"/>	စေတီ	<input checked="" type="checkbox"/>
အလယ်တန်းကျောင်း	<input type="checkbox"/>	ကျန်းမာရေးဌာန	<input type="checkbox"/>	ဘုန်းကြီးကျောင်း	<input checked="" type="checkbox"/>
မူလတန်းကျောင်း	<input checked="" type="checkbox"/>	ကျန်းမာရေးဌာနခွဲ	<input checked="" type="checkbox"/>	ဟိန္ဒူဘုရားကျောင်း	<input type="checkbox"/>
ပုဂံကျောင်း	<input type="checkbox"/>	ဆေးပေးခန်း	<input type="checkbox"/>	ခရစ်ယာန်ကျောင်း	<input type="checkbox"/>
အခြား	<input type="checkbox"/>	အခြား	<input type="checkbox"/>	ဗလီ	<input type="checkbox"/>
				အခြား	<input type="checkbox"/>
မှတ်ချက်		မှတ်ချက်		မှတ်ချက်	

(ဂ) ကျွမ်းကျင်သူများမှတ်တမ်း ၊ ကျေးရွာတွင်နေထိုင်သော သို့မဟုတ် ဟခြားရွာမှလာရောက်သော ကျွမ်းကျင်သူများ

(၁) စာသင်ကျောင်း			(၂) ကျန်းမာရေး			(၃) လက်မှု မူပိုင်ရှင်		
	ရွာတွင်နေထိုင်သူ	အခြားရွာမှလာသူ		ရွာတွင်နေထိုင်သူ	အခြားရွာမှလာသူ		ရွာတွင်နေထိုင်သူ	အခြားရွာမှလာသူ
မူလတန်းပြဆရာမ	<input checked="" type="checkbox"/>	<input checked="" type="checkbox"/>	ဆရာဝန်	<input type="checkbox"/>	<input type="checkbox"/>	လက်သမား	<input checked="" type="checkbox"/>	<input type="checkbox"/>
အထက်တန်းပြဆရာမ	<input type="checkbox"/>	<input type="checkbox"/>	လက်ထောက်	<input type="checkbox"/>	<input type="checkbox"/>	ပန်းရုံ	<input checked="" type="checkbox"/>	<input type="checkbox"/>
ဆရာမ			ကျန်းမာရေးမှူး					
အလယ်တန်းပြဆရာ	<input type="checkbox"/>	<input type="checkbox"/>	အမျိုးသမီးကျန်းမာရေး	<input type="checkbox"/>	<input checked="" type="checkbox"/>	လျှပ်စစ်ဆိုင်ရာ	<input type="checkbox"/>	<input type="checkbox"/>

မူကြိုဆရာဆရာမ	<input type="checkbox"/>	<input type="checkbox"/>	အရံသားဖွား	<input type="checkbox"/>	<input type="checkbox"/>	ရေပိုက်သွယ်သူ	<input type="checkbox"/>	<input type="checkbox"/>
အခြား	<input type="checkbox"/>	<input type="checkbox"/>	ပြည်သူ့ကျန်းမာရေးလုပ်သား (၁)/(၂)	<input type="checkbox"/>	<input type="checkbox"/>	စက်ပြင်ဆရာ	<input type="checkbox"/>	<input type="checkbox"/>
မှတ်ချက်				မှတ်ချက်				

(ဃ) ကျေးရွာသို့ ရောက်ရှိနိုင်သည့်လမ်းအခြေအနေ / ကျေးရွာတစ်ရွာသည် ၎င်း၏ကျေးရွာအုပ်စုနှင့် ဆက်သွယ်ထားသော လမ်းအခြေအနေ(အောက်ပါတို့ကိုပိုင်းပါ)

ကျောက်ကြမ်းလမ်း: ကတ္တရာလမ်း: ကွန်ကရစ်လမ်း: မော်တော်ဆိုင်ကယ်လမ်း:
 ကျောက်ခင်းလမ်း: မြေသားလမ်း: လူသွားလမ်း: အခြား: _____

(င) ကျေးရွာဖွံ့ဖြိုးမှုစီမံချက်

- (၁) လူထုပတ်ဝန်းကျင်ထိခိုက်မှုမရှိစေရန် ဤကျေးရွာတွင်ကျေးရွာဖွံ့ဖြိုးမှု စီမံချက်ရှိခဲ့ပါသလား? ပိုင်းပါ
- (၂) ရှိခဲ့ပါလျှင် ဤစီမံချက်ကို မည်သည့် ခုနှစ်တွင်ပြင်ဆင်ခဲ့ပါသနည်း? ရှိပါသည်/မရှိပါ/မသိပါ
- (၃) ဤစီမံချက်ကို မြို့နယ်မှအတည်ပြုခဲ့ပါသလား? နှစ်-----/မသိပါ
- (၄) ဤစီမံချက်ကို မြို့နယ်မှအတည်ပြုခဲ့ပါသလား? ပြုခဲ့ပါသည်/မပြုခဲ့ပါ /မသိပါ

(စ) ခရီးအကွာအဝေး

- (၁) ဤကျေးရွာ၏ပတ်ဝန်းကျင်ကျေးရွာအုပ်စုအထိခရီးမိုင်မည်မျှကွာဝေးသနည်း? မိုင်-----/မသိပါ
- (၂) ဤကျေးရွာမှ ၎င်းကျေးရွာအုပ်စုပတ်ဝန်းကျင်အထိကွာဝေးသော ကြားဖြတ်အချိန်
 ခြောက်သွေ့ရာသီတွင်ကြာချိန်-----ထော်လာရီ/မော်တော်ဆိုင်ကယ်/ခြေလျှင်/လား/မော်တော်ဘုတ်/
 အခြား: ----- စသည်တို့ဖြင့်သွားလျှင်ကြာမြင့်သည့်အချိန်
 မိုးရာသီတွင်ကြာချိန်-----ထော်လာရီ/မော်တော်ဆိုင်ကယ်/ခြေလျှင်/လား/မော်တော်ဘုတ်/
 အခြား: ----- စသည်တို့ဖြင့်သွားလျှင်ကြာမြင့်သည့်အချိန်



(ဆ) ပတ်ဝန်းကျင်ဆိုင်ရာသဘာဝဘေးအန္တရာယ် -

ဤကျေးရွာတွင်ကြေးခြင်းကဲ့သို့ သဘာဝဘေးအန္တရာယ်ကျရောက်ဖူးခြင်းရှိပါသလား။
 မရှိပါ ရှိပါသည် ရှိလျှင်ဖော်ပြပါ-----

(ဇ) ကျေးရွာတွင် ဖွဲ့စည်းထားသော အဖွဲ့အစည်းများ

လူထုပတ်ဝန်းကျင်ထိခိုက်မှုမရှိစေရန် ဤကျေးရွာတွင် ကျေးရွာဖွံ့ဖြိုးရေးအတွက် အစိုးရ(သို့)ရွာသားများကိုယ်တိုင်(သို့) စီမံကိန်းတစ်ခုခုမှ ဖွဲ့စည်းထားသည့် အဖွဲ့အစည်းများရှိပါသလား။

- ၁) မြို့သားအဖအဖွဲ့ ----- ၂) ဗဟိုဦးစီးဌာန
- ၃) အမျိုးသမီးအဖွဲ့ ----- ၄) အစိုးရအဖွဲ့
- ၅) ကျေးရွာအဖွဲ့ ----- ၆) ဗဟိုဦးစီးဌာန

ကျေးရွာခေါင်းဆောင် အမည် ဦးအိန်အိန်
 လက်မှတ်  နေ့စွဲ ၆ . ၁ . ၂၀၁၆
 လူထုစည်းရုံးရေးမှူး အမည် ဒေါ်သန်းစန်း
 လက်မှတ်  နေ့စွဲ ၆ . ၁ . ၂၀၁၆



လူထုဗဟိုပြု စီမံကိန်း

ပုံစံ - ၀ - ၁ ကျေးရွာအခြေခံအချက်အလက်များ (Form PC 1)

လမ်းညွှန်ချက်။ ကျေးရွာတစ်ရွာသို့ ပထမဆုံးမိတ်ဆက်ခရီး သွားရောက်သောအခါ လူထုစည်းရုံးရေးမှူးသည် ကျေးရွာ ခေါင်းဆောင်များအား ကျေးရွာအချက်အလက်များကို မေတ္တာရပ်ခံ၍ တောင်းခံရသည်။ ဤအချက်အလက်များကို စီမံကိန်း မိတ်ဆက်အစည်းပေးမတိုင်မီတောင်းခံရမည်။ စီမံကိန်းမိတ်ဆက်အစည်းပေးတွင် လူထုစည်းရုံးရေးမှူးသည် ဤအချက်အလက် များအား စစ်ဆေးပြီး မှန်ကန်အောင်ပြုလုပ်ရမည်။ ပြီးနောက်တွင် လူထုစည်းရုံးရေးမှူးမှ သတင်းအချက်အလက်ထံသို့ Tablets မှ တဆင့် ဖြည့်သွင်းရမည်။

ကျေးရွာအုပ်ချုပ်ရေးမှူး အမည် မြ.ကျော်စင်	ကျေးရွာအုပ်ချုပ်ရေးမှူး၏ ဖုန်းနံပါတ် ၀၉-၂၅၈၅၂၆၅၄၇	လူထုစည်းရုံးရေးမှူး၏ အမည် ဒေါ်သန်းသန်းခွေ
ပြည်နယ်/တိုင်းဒေသကြီး/မြို့နယ် မကွေး	ကျေးရွာအုပ်စု မြို့နယ်ထောင်ရွာရွာ	ကျေးရွာ ကျေးရွာ

က။ လူဦးရေ

လူမျိုးစု	အိမ်ထောင်စုအရေအတွက်	ကိုးကွယ်သည့်ဘာသာ	အိမ်ထောင်စုအရေအတွက်
လူမျိုးစု (၁) - မဃာ	၁၄၃	ဘာသာ (၁) - ဗုဒ္ဓ	၁၄၄
လူမျိုးစု (၂) -		ဘာသာ (၂) -	
လူမျိုးစု (၃) -		ဘာသာ (၃) -	
လူမျိုးစုရော ချင်း + မဃာ	၁	ဘာသာရော - ဗုဒ္ဓ	
မသန်စွမ်းသူများ	၁		
သက်ကြီးရွယ်အိုများ (၆၅ နှစ် နှင့် အထက်)	၄၂		
စစ်ဘေးရှောင်			

	အမျိုးသား (အရေအတွက်)	အမျိုးသမီး (အရေအတွက်)
လူဦးရေ		
လူမျိုးစု (၁) - မဃာ	၂၅၃	၂၅၅
လူမျိုးစု (၂) -		
လူမျိုးစု (၃) - ချင်း + မဃာ	၁	၃
အိမ်ထောင်ဦးစီး	၁၃၂	၁၂

၅၁၂

(ခ) အခြေခံအဆောက်အအုံ အသုံးအဆောင်များ

စာသင်ကျောင်း	အမှတ် ခြစ်ပါ	ကျန်းမာရေး	အမှတ် ခြစ်ပါ	ဘာသာရေး အဆောက် အအုံများ	အမှတ် ခြစ်ပါ
အထက်တန်းကျောင်း	<input type="checkbox"/>	ဆေးရုံ	<input type="checkbox"/>	စေတီ	<input checked="" type="checkbox"/>
အလယ်တန်းကျောင်း	<input type="checkbox"/>	ကျန်းမာရေးဌာန	<input type="checkbox"/>	ဘုန်းကြီးကျောင်း	<input checked="" type="checkbox"/>
မူလတန်းကျောင်း	<input checked="" type="checkbox"/>	ကျန်းမာရေးဌာနခွဲ	<input checked="" type="checkbox"/>	ဟိန္ဒူဘုရားကျောင်း	<input type="checkbox"/>
မူကြိုကျောင်း	<input type="checkbox"/>	ဆေးပေးခန်း	<input checked="" type="checkbox"/>	ခရစ်ယာန်ကျောင်း	<input type="checkbox"/>
အခြား	<input type="checkbox"/>	အခြား	<input type="checkbox"/>	ဗလီ	<input type="checkbox"/>
မှတ်ချက်		မှတ်ချက်		အခြား	<input type="checkbox"/>
				မှတ်ချက်	



လူထုဗဟိုပြု စီမံကိန်း

(ဂ) ကျွမ်းကျင်သူများမှတ်တမ်း (ကျေးရွာတွင်နေထိုင်သော သို့မဟုတ် တခြားရွာမှလာရောက်သော ကျွမ်းကျင်သူများ)

(၁) စာသင်ကျောင်း			(၂) ကျန်းမာရေး			(၃) လက်မှုပညာရှင်		
	ရွာတွင်နေထိုင်သူ	အခြားရွာမှလာသူ		ရွာတွင်နေထိုင်သူ	အခြားရွာမှလာသူ		ရွာတွင်နေထိုင်သူ	အခြားရွာမှလာသူ
မူလတန်းပြဆရာ/မ	<input checked="" type="checkbox"/>	<input checked="" type="checkbox"/>	ဆရာဝန်	<input type="checkbox"/>	<input type="checkbox"/>	လက်သမား	<input checked="" type="checkbox"/>	<input type="checkbox"/>
အထက်တန်းပြဆရာ/မ	<input type="checkbox"/>	<input type="checkbox"/>	လက်ထောက်ကျန်းမာရေးမှူး	<input type="checkbox"/>	<input type="checkbox"/>	ပန်းရံ	<input checked="" type="checkbox"/>	<input type="checkbox"/>
အလယ်တန်းပြဆရာ/မ	<input type="checkbox"/>	<input type="checkbox"/>	အမျိုးသမီးကျန်းမာရေးဆရာမ	<input type="checkbox"/>	<input type="checkbox"/>	လျှပ်စစ်ကျွမ်းကျင်ပီးသမား	<input type="checkbox"/>	<input type="checkbox"/>
မူကြိုဆရာ/မ	<input type="checkbox"/>	<input type="checkbox"/>	သားဖွားဆရာမ	<input checked="" type="checkbox"/>	<input type="checkbox"/>	ရေပိုက်သွယ်သူ	<input type="checkbox"/>	<input type="checkbox"/>
အခြား	<input type="checkbox"/>	<input type="checkbox"/>	ပြည်သူ့ကျန်းမာရေးလုပ်သား	<input type="checkbox"/>	<input type="checkbox"/>	စက်ပြင်ဆရာ	<input type="checkbox"/>	<input type="checkbox"/>
မှတ်ချက်				မှတ်ချက်				

(ဃ) ကျေးရွာသို့ ရောက်ရှိနိုင်သည့် လမ်းအခြေအနေ / ကျေးရွာတစ်ရွာသည် ၎င်း၏ ကျေးရွာအုပ်စုနှင့် ဆက်သွယ်ထားသော လမ်းအခြေအနေ (အောက်ပါတို့ကိုဝိုင်းပါ)

ကျောက်ကြမ်းလမ်း: ကတ္တရာလမ်း: _____ ကွန်ကရစ်လမ်း: _____ မော်တော်ဆိုင်ကယ်လမ်း: _____
 ကျောက်ခင်းလမ်း: _____ မြေသားလမ်း: _____ လူသွားလမ်း: _____ အခြား: _____

(င) ကျေးရွာဖွံ့ဖြိုးမှုစီမံချက်

(၁) လူထုဗဟိုပြုစီမံကိန်းမစတင်မီ ဤကျေးရွာတွင်ကျေးရွာဖွံ့ဖြိုးမှု စီမံချက်ရှိခဲ့ပါသလား? ပိုင်းပါ
 ရှိပါသည်/မရှိပါ/မသိပါ
 (၂) ရှိခဲ့ပါလျှင် ဤစီမံချက်ကို မည်သည့် ခုနှစ်တွင်ပြင်ဆင်ခဲ့ပါသနည်း? နှစ်-----/မသိပါ
 (၃) ဤစီမံချက်ကို မြို့နယ်မှအတည်ပြုခဲ့ပါသလား? ပြုခဲ့ပါသည်/မပြုခဲ့ပါ/မသိပါ

(စ) ခရီးအကွာအဝေး

(၁) ဤကျေးရွာ၏ဗဟိုမှ ၎င်းကျေးရွာအုပ်စု၏ဗဟိုအထိ ခရီးမိုင်မည်မျှကွာဝေးသနည်း? မိုင်-----/မသိပါ
 (၂) ဤကျေးရွာမှ ၎င်းကျေးရွာအုပ်စုဗဟိုအထိ သွားလာရာတွင်ကြာမြင့်သည့်အချိန်။

ခြောက်သွေ့ရာသီတွင်ကြာချိန်----- ထော်လာဂျီ/မော်တော်ဆိုင်ကယ်/ခြေလျှင်/လား/မော်တော်ဘုတ်/
 အခြား: -----
 မိုးရာသီတွင်ကြာချိန်----- ထော်လာဂျီ/မော်တော်ဆိုင်ကယ်/ခြေလျှင်/လား/မော်တော်ဘုတ်/
 အခြား: -----

(ဆ) ပတ်ဝန်းကျင်ဆိုင်ရာ သဘာဝဘေးအန္တရာယ်

ဤကျေးရွာတွင် ရေကြီးခြင်းကဲ့သို့ သဘာဝဘေးအန္တရာယ်ကျရောက်ဖူးခြင်း ရှိပါသလား။
 မရှိပါ ရှိပါသည် ရှိလျှင်ဖော်ပြပါ ၂၀၂၂-၂၀၂၃ တွင် လာသောနှစ်မှာ

(ဇ) ကျေးရွာတွင် ဖွဲ့စည်းထားသော အဖွဲ့အစည်းများ

လူထုဗဟိုပြုစီမံကိန်းမတိုင်မီ ဤကျေးရွာတွင် ကျေးရွာဖွံ့ဖြိုးရေးအတွက် အစိုးရ (သို့) ရွာသားများကိုယ်တိုင် (သို့) စီမံကိန်းတစ်ခုခုမှ ဖွဲ့စည်းထားသည့် အဖွဲ့အစည်းများရှိပါသလား။

ကမ်းပါး: ကေတုမာ



လူထုဗဟိုပြု စီမံကိန်း

(၁) Save the children.

(၂) ဂရိယက: အဖွဲ့

မိ:ကော်မတီ

ကျေးရွာခေါင်းဆောင်

လူထုစည်းရုံးရေးမှူး

မိ:သတ် ကော်မတီ

အမည် ဦးကြည်ကျော်

လက်မှတ်  နေ့စွဲ

၁၀ - ၁၂ - ၂၀၁၆

အမည် ဒေါ်သန်းသန်းဖြူ

လက်မှတ်  နေ့စွဲ

၁၀ - ၁၂ - ၂၀၁၆



လူထုထုတ်ပြန် စီမံကိန်း

ပုံစံ - ၈ - ၂ - စီမံကိန်းစက်ဝန်းအချိန်ဇယား (PC 2)

လမ်းညွှန်ချက်၊ သက်ဆိုင်ရာလူထုစည်းရုံးရေးမှူး/လက်ထောက်နည်းပညာနည်းပညာမှူးများမှ စီမံကိန်းစက်ဝန်းအဆင့်တစ်ခုစီပြီးစီးတိုင်း ကျေးရွာအုပ်စုအတွက် ဤပုံစံကို ဖြည့်သွင်းရမည်။

စည်းရုံးရေးမှူး/ဝန်ထမ်း အမည် ဒေါ်အိန်အိန်

နေ့စွဲ ၂၀.၁၂.၂၀၁၆

ပြည်နယ်/တိုင်း မကွေး မြို့နယ် စစ်ဆူရွာ ကျေးရွာအုပ်စု ကျေးရွာ ကျေးရွာ ကျေးရွာ

စက်ဝန်းအားအမှတ်ခြစ်ပါ စက်ဝန်း(၁) စက်ဝန်း(၂) စက်ဝန်း(၃)

စက်ဝန်း (၄)

စီမံကိန်းဆောင်ရွက်မှုအဆင့်များ	နေ့စွဲ		အစည်းအဝေးတွင်တက်ရောက်သူအရေအတွက်			
	စတင်သည့် နေ့	ပြီးဆုံးသည့်နေ့	အမျိုးသား အရေအတွက်	အမျိုးသမီး အရေအတွက်	အိမ်ထောင်စု အရေအတွက်	လူမျိုးစုတက်ရောက်သူ အရေအတွက် နှင့် လူမျိုးစုအမည်
၁။ ကျေးရွာစီမံကိန်း မိတ်ဆက်အစည်းအဝေး	၂၀.၁၂.၂၀၁၆	၂၀.၁၂.၂၀၁၆	၄၄	၃၇	၈၁	
၂။ ကျေးရွာဖွံ့ဖြိုးရေး စီမံချက်ရေးဆွဲခြင်း အစည်းအဝေး	၂၀.၁၂.၂၀၁၆	၂၀.၁၂.၂၀၁၆	၄၄	၃၇	၈၁	မအာ - ၇၈၀ ချင်း - ၁
၃။ ကျေးရွာအုပ်စု လုပ်ငန်းဆုံးဖြတ်ချက်ချသည့် အစည်းအဝေး	၂၀.၁၂.၂၀၁၆	၂၀.၁၂.၂၀၁၆	၅	၄	၉	
၄။ မြို့နယ်အဆင့် စီမံကိန်းရေးဆွဲရေး နှင့် အကောင်အထည်ဖော်ရေးကော်မတီ၏ စီမံကိန်း သုံးသပ်မှု အစည်းအဝေး	၂၀.၁၂.၂၀၁၇	၂၀.၁၂.၂၀၁၇	၈၀	၈၀	၈၀	၈၀
၅။ မြို့နယ် စီမံကိန်းရေးဆွဲရေး နှင့် အကောင်အထည်ဖော်ရေး ကော်မတီ၏ဆုံးဖြတ်မှုကို ရွာသို့ အသိပေးအကြောင်းကြားသည့် အစည်းအဝေး	၂၀.၁၂.၂၀၁၇	၂၀.၁၂.၂၀၁၇	၃၃	၅၅	၈၈	မအာ - ၈၀ ချင်း - ၁
၆။ စီမံကိန်းလုပ်ငန်းခွဲစီမံချက်ရေးဆွဲခြင်း အစည်းအဝေး	၂၀.၁၂.၂၀၁၇	၂၀.၁၂.၂၀၁၇	၃၃	၅၅	၈၈	မအာ - ၈၇ ချင်း - ၂
၇။ စီမံကိန်းလုပ်ငန်း အကောင်အထည်ဖော်	၂၀.၁၂.၂၀၁၇	၂၀.၁၂.၂၀၁၇	၃၃	၅၅	၈၈	မအာ - ၈၇ ချင်း - ၂



လူထုထုတ်ပြန်စီမံကိန်း

<p>ရေးအစီအစဉ် ရေးဆွဲခြင်း ၆.၂။ ဝယ်ယူရေးအစီအစဉ် ရေးဆွဲခြင်း</p>	<p>၁၅.၂.၂၀၁၇-၁၅.၂.၂၀၁၇</p>	<p>၈</p>	<p>၇</p>	<p>၁၅</p>	<p>မဏ</p>	<p>၁၅</p>
<p>၆.၃။ ဘဏ္ဍာရေးကုန်ကျမှု လျာထားအစီအစဉ် ရေးဆွဲခြင်း</p>	<p>၁၅.၂.၂၀၁၇</p>	<p>၈</p>	<p>၇</p>	<p>၁၅</p>	<p>မဏ</p>	<p>၁၅</p>
<p>၆.၄။ ပြင်ထိန်းအစီအစဉ် ရေးဆွဲခြင်း</p>	<p>၁၅.၂.၂၀၁၇</p>	<p>၈</p>	<p>၇</p>	<p>၁၅</p>		
<p>၇။ စီမံကိန်းလုပ်ငန်းခွဲ တိုးတက်မှု စောင့်ကြည့်အစည်းအဝေး</p>	<p>၁၉.၅.၂၀၁၇</p>	<p>၃၉</p>	<p>၅၂</p>	<p>၉၁</p>	<p>မဏ- အငါး</p>	<p>၉၀</p>
<p>၇.၁။ အစည်းအဝေး ပထမအကြိမ်</p>	<p>၂၃.၅.၁၇</p>	<p>၆၀</p>	<p>၃၉</p>	<p>၉၉</p>	<p>မဏ- အငါး</p>	<p>၉၈</p>
<p>၇.၂။ အစည်းအဝေး ဒုတိယအကြိမ်</p>	<p>၃၀.၅.၁၇</p>	<p>၆</p>	<p>၇</p>	<p>၀၃</p>		
<p>၇.၃။ အစည်းအဝေး တတိယအကြိမ်</p>	<p>၄.၆.၁၇</p>	<p>၆</p>	<p>၆</p>	<p>၁၃</p>		
<p>၇.၄။ လူထုစစ်ဆေးပွဲအစည်းအဝေး</p>	<p>၇.၆.၁၇</p>	<p>၅၉</p>	<p>၄၆</p>	<p>၁၀၅</p>	<p>မဏ- အငါး</p>	<p>၁၀၄</p>

ပုံစံ စ-၃ ကျေးရွာဖွံ့ဖြိုးရေး ဦးစားပေးအစီအစဉ် (Form PC 3)

လမ်းညွှန်ချက်/အဆင့်(၃)ကျေးရွာမှော်မှန်းချက်အစည်းအဝေးပြီးဆုံးသောအခါ ကျေးရွာစီမံကိန်း အထောက်အကူပြုကော်မတီသည် လူထုစည်းရုံးရေးမှူးအကူအညီဖြင့် ဤပုံစံကိုပြည့်စုံအောင် ဖြည့်သွင်းရမည်။ အားလုံးသောအခက်အခဲအတားအဆီးများ၊ ဖွံ့ဖြိုးမှုဦးစားပေးအစီအစဉ်များ၊ လူထုဗဟိုပြုစီမံကိန်း၏ ရန်ပုံငွေအရင်းအမြစ်နှင့် မသက်ဆိုင်သည့် လုပ်ငန်းများအားလုံးကိုဖော်ပြရမည်။

လူထုစည်းရုံးရေးမှူး/ဝန်ထမ်း အမည်
 နေ့စွဲ ၇.၁၀.၂၀၁၆ စက်ဝန်းအား အမှတ်ခြစ်ပါ (✓) စက်ဝန်း(၁) စက်ဝန်း(၂) စက်ဝန်း(၃) စက်ဝန်း(၄)

ပြည်နယ်/တိုင်း မကွေး၊ မြို့နယ် ကျေးရွာအုပ်စု ဟူဝဲတောင်၊ ကျေးရွာ ကျွဲတောင်
 က. အခက်အခဲအတားအဆီးများအားဆွေးနွေးခြင်း - ယခုလက်ရှိအခြေအနေတွင်ကျေးရွာဖွံ့ဖြိုးတိုးတက်ရေးအတွက် အဓိကအခက်အခဲအတားအဆီးများသည် မည်သည့်များဖြစ်ပါသနည်း(အမျိုးသား/သမီး အနည်းဆုံးအခက်အခဲ ၅ ခုစီဖော်ပြပါ)

အမျိုးသား အဖွဲ့မှတင်ပြသောအခက်အခဲအတားအဆီးများ	အမျိုးသမီး အဖွဲ့မှတင်ပြသောအခက်အခဲအတားအဆီးများ
၁ စကျေးရွာအဖွဲ့အဖွဲ့အားလုံးကားပေါ်အားကျတိုက်ခတ်ခြင်း	၁ ရွာအဖွဲ့အဖွဲ့အားလုံးကားပေါ်အားကျတိုက်ခတ်ခြင်း
၂ ဒီဂရီအထက်တန်းကျောင်းမရှိခြင်း	၂ ကျေးရွာအဖွဲ့အားလုံးကားပေါ်အားကျတိုက်ခတ်ခြင်း
၃ ကျေးရွာအဖွဲ့အားလုံးကားပေါ်အားကျတိုက်ခတ်ခြင်း	၃ ကျေးရွာအဖွဲ့အားလုံးကားပေါ်အားကျတိုက်ခတ်ခြင်း
၄ မြို့နယ်အဖွဲ့အားလုံးကားပေါ်အားကျတိုက်ခတ်ခြင်း	၄ မြို့နယ်အဖွဲ့အားလုံးကားပေါ်အားကျတိုက်ခတ်ခြင်း
၅ မြို့နယ်အဖွဲ့အားလုံးကားပေါ်အားကျတိုက်ခတ်ခြင်း	၅ မြို့နယ်အဖွဲ့အားလုံးကားပေါ်အားကျတိုက်ခတ်ခြင်း

ခ. မှော်မှန်းခြင်း- ဤကျေးရွာဖွံ့ဖြိုးတိုးတက်ရေးအတွက်နောင်လာမည့် (၅)နှစ်အားရည်ရွယ်၍ဆောင်ရွက်ရန်အတွက် မည်သည့်အရာများသည်အဓိကမှော်မှန်းချက်ဖြစ်သနည်း။

အမျိုးသားအဖွဲ့မှတင်ပြသောမှော်မှန်းချက်များ	အမျိုးသမီးအဖွဲ့မှတင်ပြသောမှော်မှန်းချက်များ
၁ စကျေးရွာအဖွဲ့အားလုံးကားပေါ်အားကျတိုက်ခတ်ခြင်း	၁ စကျေးရွာအဖွဲ့အားလုံးကားပေါ်အားကျတိုက်ခတ်ခြင်း
၂ ကျေးရွာအဖွဲ့အားလုံးကားပေါ်အားကျတိုက်ခတ်ခြင်း	၂ ကျေးရွာအဖွဲ့အားလုံးကားပေါ်အားကျတိုက်ခတ်ခြင်း
၃ ကျေးရွာအဖွဲ့အားလုံးကားပေါ်အားကျတိုက်ခတ်ခြင်း	၃ ကျေးရွာအဖွဲ့အားလုံးကားပေါ်အားကျတိုက်ခတ်ခြင်း
၄ ကျေးရွာအဖွဲ့အားလုံးကားပေါ်အားကျတိုက်ခတ်ခြင်း	၄ ကျေးရွာအဖွဲ့အားလုံးကားပေါ်အားကျတိုက်ခတ်ခြင်း
၅ ကျေးရွာအဖွဲ့အားလုံးကားပေါ်အားကျတိုက်ခတ်ခြင်း	၅ ကျေးရွာအဖွဲ့အားလုံးကားပေါ်အားကျတိုက်ခတ်ခြင်း

ဂ. ဤကျေးရွာ၏ လာမည့်(၃)နှစ်အတွက် ဦးစားပေး ဖွံ့ဖြိုးတိုးတက်မှု လုပ်ငန်း အစီအစဉ်များအားဖော်ပြပါ။ (လူထုဗဟိုပြုစီမံကိန်း ရန်ပုံငွေအတွက် အဆိုပြုသော အစီအစဉ်များကိုဦးစားပေး အဆင့်အလိုက်ဖော်ပြပြီး ကျန် လူထုဗဟိုပြု စီမံကိန်း ရန်ပုံငွေအရင်းအမြစ်နှင့် မပတ်သက်သည့်အစီအစဉ်များလည်းဖော်ပြရန်ဖြစ်သည်)

ကျေးရွာအတွက်ဦးစားပေးဖွံ့ဖြိုးတိုးတက်မှု လုပ်ငန်းစဉ်များ	အဆိုပြုသူ (အမျိုးသားများ/ အမျိုးသမီးများ/ အမျိုးသား+အမျိုးသမီး)	လူထုဗဟိုပြုစီမံကိန်းအတွက်အဆိုပြုသည် (ဦးစားပေးအဆင့်အလိုက်ဖော်ပြပါ)	ခန့်မှန်း ကုန်ကျစရိတ်	အကျိုးခံစားခွင့်ရှိသူ ဝန်ထမ်း မှန်းခြေအရေအတွက်
၁ စကျေးရွာအဖွဲ့အားလုံးကားပေါ်အားကျတိုက်ခတ်ခြင်း	ကျား + မ	၁	၇၅၀၀၀	
၂ ကျေးရွာအဖွဲ့အားလုံးကားပေါ်အားကျတိုက်ခတ်ခြင်း	ကျား	၂	၂၀၀၀၀၀	

၃	ဘေးအန္တရာယ်ကင်းရှင်းရေး	မ	၃	၆၀ မိနစ်
၄	ကျန်းမာရေးစစ်ဆေးရေး	က + မ	၄	၅၀ မိနစ်
၅	ကျွမ်းကျင်မှုစစ်ဆေးရေး	က	၅	၂၀၀ မိနစ်
၆	ကျွမ်းကျင်မှုစစ်ဆေးရေး	မ	၆	၃၀ မိနစ်

ဥက္ကဋ္ဌ၊ ကျေးရွာစီမံကိန်းအထောက်အကူပြုကော်မတီမှအတည်ပြုသည်။

အမည်: ဦးကြည်သာယာ လက်မှတ်:  နေ့စွဲ: ၇.၁.၂၀၁၆

ဒေါ်ခင်မာမာ: 

၇	စုစည်းရေးရာ	မ	၇	၁၀၀ မိနစ်
၈	စုစည်းရေးရာ	က	၈	၈၀ မိနစ်
၉	စာကြည့်တိုက်	မ	၉	၅၀ မိနစ်

ဃ။ လူထုစီမံကိန်း၏ လာမည့် (၄) နှစ်အတွက် အကျုံးမဝင်သော ဦးစားပေး ဖွံ့ဖြိုးတိုးတက်မှု လုပ်ငန်း အစီအစဉ်များအားဖော်ပြပါ။

အဆင့်	ကျေးရွာအတွက် ဦးစားပေး ဖွံ့ဖြိုးတိုးတက်မှု လုပ်ငန်းစဉ်များ	အဆိုပြုသူ (အမျိုးသားများ/ အမျိုးသမီးများ/အမျိုးသား+ အမျိုးသမီး)	အခန်းကဏ္ဍ
၁	လယ်ယာမြေဖော်ထုတ်ခြင်း	အမျိုးသား	
၂	စက်ချုပ်၊ မုန့်လုပ်သင်တန်း	အမျိုးသမီး	
၃	မူလွန်စာသင်ကျောင်း	အမျိုးသမီး	
၄			
၅			

ခေါင်းဆောင်၊ ကျေးရွာစီမံကိန်းအထောက်အကူပြုကော်မီတီမှ အတည်ပြုသည်။

အမည် ဦးကြည်အောင်၊ ဒေါ်ခိုင်ချိုဦး

လက်မှတ်



နေ့စွဲ

10.12.2016



ပုံစံ - ၈ - ၃ ကျေးရွာဖွံ့ဖြိုးရေး ဦးစားပေးအစီအစဉ် (Form PC 3)

လမ်းညွှန်ချက်၊ အဆင့်(၃) ကျေးရွာမျှော်မှန်းချက်အစည်းအဝေး ပြီးဆုံးသောအခါ ကျေးရွာစီမံကိန်း အထောက်အကူပြု ကော်မတီသည် လူထုစည်းရုံးရေးမှူးအကူအညီဖြင့် ဤပုံစံကိုပြည့်စုံအောင် ဖြည့်သွင်းရမည်။

လူထုစည်းရုံးရေးမှူး/ဝန်ထမ်း အမည် **ဒေါ်သန်းသန်းခွေ**
 နေ့စွဲ **၁၀ - ၁၂ - ၂၀၁၆** စက်ဝန်းအား အမှတ်ခြစ်ပါ (✓) စက်ဝန်း(၁)
 စက်ဝန်း(၂) စက်ဝန်း(၃) စက်ဝန်း(၄)

ပြည်နယ်/တိုင်း **မကွေး** မြို့နယ် **ထောင့်တူ** ကျေးရွာအုပ်စု **ကုတော်** ကျေးရွာ **ကုတော်**
 က။ အခက်အခဲအတားအဆီးများအားဆွေးနွေးခြင်း - ယခုလက်ရှိအခြေအနေတွင် ဤကျေးရွာဖွံ့ဖြိုးတိုးတက်ရေးအတွက် အဓိက အခက်အခဲအတားအဆီးများသည် မည်သည်များဖြစ်ပါသနည်း။ (အမျိုးသား/သမီး အနည်းဆုံးအခက်အခဲ ၅ ခုစီဖော်ပြပါ)

အမျိုးသား အဖွဲ့မှ တင်ပြသောအခက်အခဲအတားအဆီးများ	အမျိုးသမီး အဖွဲ့မှတင်ပြသောအခက်အခဲအတားအဆီးများ
၁ လူစုလူဝေးပြေလှုပ်ကုသမှု ဖြေရှင်းခြင်း	၁ လူစုလူဝေးပြေလှုပ်ကုသမှု ဖြေရှင်းခြင်း ။
၂ မီးရှို့ ဗျား မကောင်းစွာ ဗဟိုခံစားမိမှုများ	၂ မီးရှို့ ဗျား မကောင်းစွာ ဗျားခြင်း ။
၃ ဆေးကုသမှု ဖြေရှင်းခြင်း	၃ ဆေးကုသမှု ဖြေရှင်းခြင်း ။
၄ ရွာအားရေတိုက်စားခြင်း	၄ ရွာအားရေတိုက်စားခြင်း ။
၅ ပေါင်းစုတံတား မကောင်းခြင်း	၅ ရွာအတွင်း ဗဟိုခံစားမိမှုများ ဖြေရှင်းခြင်း ။

ခ။ မျှော်မှန်းခြင်း - နောင်လာမည့် (၅) နှစ် အတွင်း ကျေးရွာဖွံ့ဖြိုးရေး မျှော်မှန်းလျာထားချက်များအား တင်ပြပါ။

အမျိုးသားအဖွဲ့မှ တင်ပြသောမျှော်မှန်းချက်များ	အမျိုးသမီးအဖွဲ့မှ တင်ပြသောမျှော်မှန်းချက်များ
၁ လူစုလူဝေးပြေလှုပ်ကုသမှု အသိပြေပျော်	၁ လူစုလူဝေးပြေလှုပ်ကုသမှု အသိပြေပျော် ။
၂ မီးကောင်းစွာ ကျင့်စဉ်	၂ မီးအသိ၊ ကျောင်း ကောင်းစွာကျင့်စဉ် ။
၃ ဆေးကုသမှု အသိပြေပျော် ။	၃ အသိပြေစွာ ဆေးကုသမှု ခံစားရခြင်း ။
၄ ရွာအားရေတိုက်စားခြင်း မြေကွယ်မှု	၄ ရေတိုက်စားခြင်း မြေကွယ်မှု ။
၅ ခွံအပ်သောပေါင်းစု ဖြေရှင်းခြင်း	၅ ရွာအတွင်း ဗဟိုခံစားမိမှုများ ဖြေရှင်းခြင်း ။

ဂ။ လူထုစီမံကိန်း၏ လာမည့် (၃) နှစ်အတွက် အကျုံးဝင်သော ဦးစားပေး ဖွံ့ဖြိုးတိုးတက်မှု လုပ်ငန်း အစီအစဉ်များအားဖော်ပြပါ။

အဆင့်	ကျေးရွာအတွက် ဦးစားပေး ဖွံ့ဖြိုးတိုးတက်မှု လုပ်ငန်းစဉ်များ	အဆိုပြုသူ (အမျိုးသားများ/ အမျိုးသမီးများ/အမျိုးသား + အမျိုးသမီး)	ခန့်မှန်းကုန်ကျ စရိတ်	အကျိုးခံစားခွင့်ရှိသူ ခန့်မှန်းခြေ အရေအတွက်
၁	စုပေါင်းအသိ	ကျား + မ	၁၃၀၅၀၀၀၀	၅၁၂
၂	မီးရှို့ မီးတိုင်ပြုပြင်ခြင်း	ကျား + မ	၄၅၀၀၀၀၀	၅၁၂
၃	ဆေးပေးခန်း	ကျား + မ	၆၀၀၀၀၀၀	၅၁၂
၄	ရွာကာတာ	ကျား + မ	၁၇၀၀၀၀၀၀	၅၁၂
၅	ကျေးရွာပေါင်းစု	ကျား + မ	၃၅၀၀၀၀၀	၃၅၀
၆	ကျွန်ုပ်တို့ တံတား	ကျား + မ	၇၀၀၀၀၀၀	၅၁၂
၇	စာကြည့်တိုက်	ကျား + မ	၅၅၀၀၀၀၀	၅၁၂



လူထုဗဟိုပြု စီမံကိန်း

ဃ။ လူထုစီမံကိန်း၏ လာမည့် (၃) နှစ်အတွက်အကျိုးမဝင်သော ဦးစားပေး ဖွံ့ဖြိုးတိုးတက်မှု လုပ်ငန်း အစီအစဉ်များအားဖော်ပြပါ။

အဆင့်	ကျေးရွာအတွက် ဦးစားပေး ဖွံ့ဖြိုးတိုးတက်မှု လုပ်ငန်းစဉ်များ	အဆိုပြုသူ (အမျိုးသားများ/အမျိုးသမီးများ/အမျိုးသမီး)	အခန်းကဏ္ဍ
၀	လယ်မြေဖော်ထုတ်ခြင်း	ကျား	
၂	ကော်ဗျာ သစ်တန်း	မ	
၃	မူလက ဓာသစ် ကျောင်း	မ	
၄			
၅			

ဥက္ကဋ္ဌ ၊ ကျေးရွာစီမံကိန်းအထောက်အကူပြုကော်မတီမှ အတည်ပြုသည်။

အမည် ဦးအောင်ကျော် လက်မှတ် ----- နေ့စွဲ ----- ၁၀ - ၁၂ - ၂၀၁၆ ()

ဒေါ်ခိုင်ချိုဦး

ခိုင်

ကျွန်းချုပ်ပုံများကို ကျွန်းရွာသူတွေ အား ဝါ ဦးလျှင် စစ်တရား အပြု ဝါ့က
အို ဝါ့က ပေး၍ ကျွန်း ချုပ်ပေးခဲ့ပါ သည်။

ကျွန်းရွာ စီမံကိန်း အထောက်အကူပြု ကော် မတီ များ ကျွန်း ချုပ် ဖွဲ့စည်း
ရာတွင် ကော်ကော်ကန် နည်းပညာများ ဦးစွမ်းထက် အောင်မြင် ဖြစ် ဦးစေရေး
ကော် မတီ များ၏ အောင်မြင် ကျွမ်းကျင် ဖွဲ့စည်း ထားရှိသူများ များ အား ဖွဲ့စည်း
ခဲ့ပါ သည်။ ကျွန်းရွာသူတွေ ၏ အများစု အရ အုပ်ကော်မတီ အသီး သီးတွင်
ကား ဖွဲ့စည်း အဖွဲ့အစည်း အဖွဲ့အစည်း အဖွဲ့အစည်း အဖွဲ့အစည်း အဖွဲ့အစည်း
ခဲ့ပါ သည်။ အုပ်ကော်မတီ ဝင် များ အား ကျွန်းရွာ သူတွေ ၏ အများစု အရ
အဆိုပြုဖွဲ့စည်း အဆိုပြု ထား စံကဲ့သို့ ဗဟို ကို လည်း စေ့စပ် ဖွဲ့စည်း ခဲ့ပါသည်။

ပြဿနာ သစ်ပင် ကျွန်းဆွဲခြင်း ပြင် ဖြေရှင်း စေရန် နည်းလမ်း များကို
လူတွေ ချုပ် ဦး ကျွန်း စီမံကိန်း များ စေ့ စု ဦး စေရေးကို ပြဿနာ ပြစ်စွဲ
ဝင်ကြောင်း စွဲစွဲ ခံစား စေရန် အကျိုး ထက် များ အား ဖွဲ့စည်း လုပ်ငန်း ပြု
မည် နည်း လမ်း များ အား ကျွန်းရွာ သူတွေ ဖွဲ့ စေ့ စေ့ ခဲ့ ပါ သည်။

ကော်ကော်ကန် နည်းပညာ များ ဦးစွမ်း ထက် အောင်မြင် ဖြစ် ဦးစေရေး
ရောင်း အနာ ဝါဝင် တွင် ပြစ်လား မည် ကျွန်းရွာ အခြေ အရာ များ အား ရွာသူ
ဖွဲ့ စေ့ စေ့ ဖြစ် ကို ဝါ့က လျှင် ကျွန်း ဆွဲ ခဲ့ ပါ သည်။

လူထုပဟိုပြုစီမံကိန်း၊ ဝေတုတ္တရာပြုနယ်

အစည်းအဝေးမှတ်တမ်း

အစည်းအဝေး၏ ရည်ရွယ်ချက်	ဒုတိယအကြိမ်အစည်းအဝေး စီမံကိန်း မိတ်ဆက်ခြင်း ၊ စောင့်ရှောက်ရေး ဝန်ထမ်းများ ပြီးစီးချုပ်ဆိုခြင်း ၊ ကျေးရွာအုပ်စုအဖွဲ့များ ဖော်ထုတ်ခြင်း		
ကျေးရွာအမည်/ ကျေးရွာအုပ်စုအမည် နေရာ ။	ကျေးရွာအမည်	နေ့စွဲ ။	ကျေးရွာအမည် ဝန်ထမ်း
တက်ရောက်သူဦးရေ ။	ကျား (၂၅) ဦး မ (၃၆) ဦး ပေါင်း (၆၁) ဦး	အချိန် ။	၆.၀၀ - ၂.၀၀ နေ့လယ် ၁ နာရီ ဖြစ်သည်။

အစည်းအဝေးအစီအစဉ်များ

- (၁) လူထုပဟိုပြု စီမံကိန်း အကြောင်း မိတ်ဆက်ခြင်း
- (၂) စောင့်ရှောက်ရေး ဝန်ထမ်းများ ပြီးစီးချုပ်ဆိုခြင်း
- (၃) ကျေးရွာအဖွဲ့များ ဖော်ထုတ်ခြင်း
- (၄) ကျေးရွာအဖွဲ့များ ဖော်ထုတ်ခြင်း
- (၅) ကျေးရွာအဖွဲ့များ ဖော်ထုတ်ခြင်း
- (၆) ကျေးရွာအဖွဲ့များ ဖော်ထုတ်ခြင်း
- (၇) ကျေးရွာအဖွဲ့များ ဖော်ထုတ်ခြင်း

ဆွေးနွေးချက်များ

စီမံကိန်း မိတ်ဆက်ခြင်း အကြောင်း လူထုပဟိုပြု စီမံကိန်း...
 ပြီးစီးချုပ်ဆိုခြင်း...
 (၃) ကျေးရွာအဖွဲ့များ ဖော်ထုတ်ခြင်း...
 ကျေးရွာအဖွဲ့များ ဖော်ထုတ်ခြင်း...
 ကျေးရွာအဖွဲ့များ ဖော်ထုတ်ခြင်း...
 ကျေးရွာအဖွဲ့များ ဖော်ထုတ်ခြင်း...

အမျိုးသား ဦးစောဝင်း နှင့် အမျိုးသမီး ဒေါ်ဦးစောဝင်း ကို အား အား
ပြုပါသည်။

* လူနေမှု အခြေအနေအထား မြေပုံရေးဆွဲခြင်း ဖြစ် ဂျပန်ပတ်ချက် နှင့် အကျိုး
ကျေးဇူးများ ရရှိ လက်ထောက် နည်းပညာ များ ဦးစွမ်းထက်ဖောင် ဖြစ် ဖြစ် ဦးစောဝင်း
ရှု ရှင်းလင်းပြီး ကျေးဇူးပြုအား ကို ဆက်လက် ပြောတွင် ကျေးဇူးတင်
ဦးဆုံးထွန်း ၊ ဖြစ် ဦးစောဝင်း ကျေးဇူးလူထု နှင့် အတူ ရေးဆွဲပါသည်။
အမျိုး သမီး ဦးစောဝင်း ဒေါ်မိမိများ နှင့် မသိရမ်း ဒေါ်မိမိတော် နှင့် များ အား ဖော်ထုတ်
ဆွေးနွေး ခဲ့ပါသည်။

အခြားအဖွဲ့ ကြွပတ်မှု အဆင့် ဆက် ဖွတ် ဖြစ် အား လူထု စည်းရုံးရေးများ
ဒေါ်ဆန်းဆန်းဆွေ နှင့် ဦးစောဝင်း ကျေးဇူးတင် အား ရှင်းလင်းပြီး ဒေါ်မိမိတော်
စု များ၏ ဆက် ပညာပေးပိုင်ဆိုင်မှု ၊ ရှေ့အဖွဲ့ အဖွဲ့ ၊ ဝေဖန် ရှိမှု ကိုအပေါ်
စိတ်ဓာတ် ၊ ကျေးဇူးလူထု၏ အဖွဲ့ အတူ အဆင့် ၅ ဆင့် ဆက်ဖွတ်ပေးကြပြီး
နံပါတ် ၁၀ အဆင့်ပြေ နံပါတ် ၁၀ အဆင့် အတူ နံပါတ် ၁၀ သာမန် မိသားစု နှင့်
ဆက်ဖွတ်ပြီး ကျေးဇူးလူထု နှင့် ဆွေးနွေး ခဲ့ပါသည်။

* ဂုဏ်ထူးဆောင် ပြု ပြု ကွန်ဒိုနီ ရေးဆွဲခြင်း ဖြစ် ဂျပန်ပတ်ချက် အား
လူထု စည်းရုံး လူထု စည်းရုံးရေး များ ဒေါ်ဆန်းဆန်းဆွေ နှင့် ဦးစောဝင်း ကျေးဇူးတင်
အဖွဲ့က ချစ်ခင် နှင့် ဆောင်ရွက်ပုံ အဆင့် ဆင့် ၊ ဂုဏ်ထူးဆောင် ၊ ဂုဏ်ထူး
တော် ၊ ဝေဖန် များ အား ကျေးဇူးလူထု နှင့် ဆွေးနွေး ခဲ့ပါသည်။

* ဝေဖန်အဖွဲ့ ဆုံးသတ်ခြင်း အား လူထု စည်းရုံးရေး များ
ဦးကျော်ဦးကျော် နှင့် ဦးစောဝင်း ကျေးဇူးလူထု များ ၊ ကျေးဇူး နှင့် အမျိုး သမီးများ
၏ အခြေအနေ အား အစဉ်အတိုင်း ၁၀ နှင့် ၁၀ နှင့် ဝေဖန် ဆွေးနွေး ခဲ့ပါသည်။

* အမျိုးသား အမျိုးသမီး တရားဝင် အတည်ပြု များ အား
လူထု စည်းရုံးရေး များ ဦးကျော် နှင့် ဦးစောဝင်း ကျေးဇူးလူထု ၊ ကျေးဇူး
ကျေးဇူးတင် အမျိုးသား နှင့် အမျိုးသမီး ကိုယ် ၊ အတည်ပြု များ အား ဆွေး
နွေး ခဲ့ပါသည်။

* အဖွဲ့အစည်း ဆိုင်ရာ ချိတ်ဆက်ပုံ အား လူထု စည်းရုံးရေး များ
ဦးကျော်ဦးကျော် နှင့် ကျေးဇူးတင် ၊ အဖွဲ့ များ နှင့် ကျေးဇူးပြုပါမည်။

အဖွဲ့အစည်းများအား စောင့်ထုတ်ပြီး ကာကွယ် အပေါ် အကျိုးပြုမှုကို
ကိုင်တွယ် အထိမ်းအသေဖြင့် ဆောင်ရွက် ပြီး ချိတ်ဆက်မှုကို အနီးအဝေး
အလွှာအဝေး ဖြင့် ဆောင်ရွက်ကာ ကျေးဇူးတင်စွာ ဖွဲ့စည်းဆောင်ရွက်ပါသည်။

.....
.....
.....
.....
.....
.....
.....
.....
.....
.....

အစည်းအဝေးဆုံးဖြတ်ချက်များ

..... အစီအစဉ် ၁) အကူ ကျေးဇူးတင်စွာ လုပ် အသုံးပြုပျက်အကူ အစီအစဉ် ၂) အစီအစဉ်
လွှဲကော်မတီ အဖွဲ့ဝင် အဖွဲ့ဝင်များ ဆောင်ရွက်ပါသည်။ ဦးစော်ဝင်း ဖွဲ့စည်း အစီအစဉ်
အဖွဲ့ဝင် လွှဲကော်မတီ အဖွဲ့ဝင်များ ဆောင်ရွက်ပါသည်။ အစည်းအဝေးအဖွဲ့ဝင်များ ဆောင်ရွက်ပါသည်။

..... ၁) ကျေးဇူးတင်စွာ လုပ် အကူ အဖွဲ့ဝင် အဖွဲ့ဝင်များ ဆောင်ရွက်ပါသည်။ အစည်းအဝေးအဖွဲ့ဝင်များ
ဆောင်ရွက်ပါသည်။ အစည်းအဝေးအဖွဲ့ဝင်များ ဆောင်ရွက်ပါသည်။ အစည်းအဝေးအဖွဲ့ဝင်များ ဆောင်ရွက်ပါသည်။
အစည်းအဝေးအဖွဲ့ဝင်များ ဆောင်ရွက်ပါသည်။ အစည်းအဝေးအဖွဲ့ဝင်များ ဆောင်ရွက်ပါသည်။ အစည်းအဝေးအဖွဲ့ဝင်များ
ဆောင်ရွက်ပါသည်။ အစည်းအဝေးအဖွဲ့ဝင်များ ဆောင်ရွက်ပါသည်။ အစည်းအဝေးအဖွဲ့ဝင်များ ဆောင်ရွက်ပါသည်။

..... ၂) အစည်းအဝေးအဖွဲ့ဝင်များ ဆောင်ရွက်ပါသည်။ အစည်းအဝေးအဖွဲ့ဝင်များ ဆောင်ရွက်ပါသည်။
အစည်းအဝေးအဖွဲ့ဝင်များ ဆောင်ရွက်ပါသည်။ အစည်းအဝေးအဖွဲ့ဝင်များ ဆောင်ရွက်ပါသည်။ အစည်းအဝေးအဖွဲ့ဝင်များ
ဆောင်ရွက်ပါသည်။ အစည်းအဝေးအဖွဲ့ဝင်များ ဆောင်ရွက်ပါသည်။ အစည်းအဝေးအဖွဲ့ဝင်များ ဆောင်ရွက်ပါသည်။
အစည်းအဝေးအဖွဲ့ဝင်များ ဆောင်ရွက်ပါသည်။ အစည်းအဝေးအဖွဲ့ဝင်များ ဆောင်ရွက်ပါသည်။ အစည်းအဝေးအဖွဲ့ဝင်များ
ဆောင်ရွက်ပါသည်။ အစည်းအဝေးအဖွဲ့ဝင်များ ဆောင်ရွက်ပါသည်။ အစည်းအဝေးအဖွဲ့ဝင်များ ဆောင်ရွက်ပါသည်။



နောက်ဆက်တွဲ (၄) ခြားနားသောအပိုင်းများအတွက် ဦးစားပေးဖွံ့ဖြိုးရေးလုပ်ငန်းစဉ်များ **ကုန်ထုတ် ရောင်းချ**
အနစ်ချုပ်

မူရင်းသည်အား VPSC တွင်ထားရှိရပါမည်။ အခြားဌာနများနှင့် ညှိနှိုင်းရန်အတွက် မိတ္ထီလအား TPIC သို့ပို့ရပါမည်။ MIS data အနေဖြင့်သွင်းရန်မလိုအပ်ပါ။

	အဆင့်	လုပ်ငန်း	မည်သူ ဦးစားပေးလဲ	လ / နှစ်	ကျေးရွာမှ တာဝန်ခံသူ သို့ အုပ်စု	ပြင်ပမှ မည်သူ ထောက်ပံ့ မလဲ
အခြေခံအဆောက်အအုံ	၁	ရေကာတာ	<input type="checkbox"/> မ <input checked="" type="checkbox"/> ကျား	၂၀၁၇	ကျေးရွာ	မူထုပမုမုမ စီမံကိန်း
	၂	စုရှာ ဆောင်	<input type="checkbox"/> မ <input type="checkbox"/> ကျား	၂၀၂၃	ကျေးရွာ	
	၃	စာကြည့်တိုက်	<input checked="" type="checkbox"/> မ <input type="checkbox"/> ကျား	၂၀၂၄	ကျေးရွာ	
	၄		<input type="checkbox"/> မ <input type="checkbox"/> ကျား			
	၅		<input type="checkbox"/> မ <input type="checkbox"/> ကျား			
အသက်မွေးဝမ်းကျောင်းမှ/ စိုက်ပျိုးရေး	၁	တောက်စာပေးပေးခြင်း	<input checked="" type="checkbox"/> မ <input type="checkbox"/> ကျား	၂၀၁၈	ကျေးရွာ	မူထုပမုမုမ
	၂		<input type="checkbox"/> မ <input type="checkbox"/> ကျား			
	၃		<input type="checkbox"/> မ <input type="checkbox"/> ကျား			
	၄		<input type="checkbox"/> မ <input type="checkbox"/> ကျား			
	၅		<input type="checkbox"/> မ <input type="checkbox"/> ကျား			
ကျန်းမာရေး နှင့် အာဟာရ		လက်မှတ်ကိုင်ကုန်ကုတ်	<input type="checkbox"/> မ <input checked="" type="checkbox"/> ကျား	၂၀၁၆	ကျေးရွာ	မူထုပမုမုမ စီမံကိန်း
	2		<input type="checkbox"/> မ <input type="checkbox"/> ကျား			
	3		<input type="checkbox"/> မ <input type="checkbox"/> ကျား			
	4		<input type="checkbox"/> မ <input type="checkbox"/> ကျား			
	5		<input type="checkbox"/> မ <input type="checkbox"/> ကျား			
ပညာရေး	၁	မူကြမ်းရေး	<input checked="" type="checkbox"/> မ <input type="checkbox"/> ကျား	၂၀၁၂	ကျေးရွာ	
	၂		<input type="checkbox"/> မ <input type="checkbox"/> ကျား			
	၃		<input type="checkbox"/> မ <input type="checkbox"/> ကျား			
	၄		<input type="checkbox"/> မ <input type="checkbox"/> ကျား			
	၅		<input type="checkbox"/> မ <input type="checkbox"/> ကျား			

အခြား	၁	ပေါင်းစုံကား ၂ စီး	<input checked="" type="checkbox"/> မ <input checked="" type="checkbox"/> ကျား	၂၀၁၉	ကျေးဇူး	
	၂	မီးဖိုချောင် (လျှပ်စစ်)	<input type="checkbox"/> မ <input checked="" type="checkbox"/> ကျား	၂၀၂၀	ကျေးဇူး	
	၃	လျှပ်စစ် ဖိတ် ချိတ်	<input checked="" type="checkbox"/> မ <input type="checkbox"/> ကျား	၂၀၂၁	ကျေးဇူး	
	၄		<input type="checkbox"/> မ <input type="checkbox"/> ကျား			
	၅		<input type="checkbox"/> မ <input type="checkbox"/> ကျား			



နောက်ဆက်တွဲ (၄) ခြားနားသောအပိုင်းများအတွက် ဦးစားပေးဖွံ့ဖြိုးရေးလုပ်ငန်းစဉ်များ အနှစ်ချုပ်

မူရင်းသည်အား VPSC တွင်ထားရှိရပါမည်။ အခြားဌာနများနှင့် ညှိနှိုင်းရန်အတွက် မိတ္ထီအား TPIC သို့ပို့ရပါမည်။ MIS data အနေဖြင့်သွင်းရန်မလိုအပ်ပါ။

	အဆင့်	လုပ်ငန်း	မည်သူ ဦးစားပေးလဲ	လ / နှစ်	ကျေးရွာမှ တာဝန်ခံသူ သို့ အုပ်စု	ပြင်ပမှ မည်သူ ထောက်ပံ့ မလဲ
အခြေခံအဆောက်အအုံ	၁	စုပေါင်းဆောင်ရွက်	<input checked="" type="checkbox"/> မ <input checked="" type="checkbox"/> ကျား	၂၀၁၇	ကျေးရွာကလပ်	ပျဉ်းမာန်မြို့
	၂	ကျွန်းကျွန်း စီစဉ်	<input checked="" type="checkbox"/> မ <input checked="" type="checkbox"/> ကျား	၂၀၁၈	ကျေးရွာကလပ်	ပျဉ်းမာန်မြို့
	၃	စာကြည့်တိုက်	<input checked="" type="checkbox"/> မ <input checked="" type="checkbox"/> ကျား			
	၄		<input type="checkbox"/> မ <input type="checkbox"/> ကျား			
	၅		<input type="checkbox"/> မ <input type="checkbox"/> ကျား			
အသက်မွေးဝမ်းကျောင်းမှ/ စိုက်ပျိုးရေး	၁	ကျေးပွဲပျင်းကျွန်း	<input checked="" type="checkbox"/> မ <input type="checkbox"/> ကျား	၂၀၁၉	ကျေးရွာကလပ်	ကျေးပွဲပျင်းမြို့နယ်
	၂	ကျေးပွဲပျင်းကျွန်း	<input checked="" type="checkbox"/> မ <input type="checkbox"/> ကျား	၂၀၁၉	ကျေးရွာကလပ်	ကျေးပွဲပျင်းမြို့နယ်
	၃		<input type="checkbox"/> မ <input type="checkbox"/> ကျား			
	၄		<input type="checkbox"/> မ <input type="checkbox"/> ကျား			
	၅		<input type="checkbox"/> မ <input type="checkbox"/> ကျား			
ကျန်းမာရေး နှင့် အာဟာရ	၁	ဆေးခန်းတည်ဆောက်ခြင်း	<input checked="" type="checkbox"/> မ <input checked="" type="checkbox"/> ကျား	၂၀၁၇	ကျေးရွာကလပ်	ကျွန်းပျင်းမြို့နယ်
	၂		<input type="checkbox"/> မ <input type="checkbox"/> ကျား			
	၃		<input type="checkbox"/> မ <input type="checkbox"/> ကျား			
	၄		<input type="checkbox"/> မ <input type="checkbox"/> ကျား			
	၅		<input type="checkbox"/> မ <input type="checkbox"/> ကျား			
ပညာရေး	၁	ပျဉ်းမာန်ကျောင်း	<input checked="" type="checkbox"/> မ <input checked="" type="checkbox"/> ကျား	၂၀၁၉	ကျေးရွာကလပ်	ပျဉ်းမာန်မြို့နယ်
	၂		<input type="checkbox"/> မ <input checked="" type="checkbox"/> ကျား			
	၃		<input type="checkbox"/> မ <input type="checkbox"/> ကျား			
	၄		<input type="checkbox"/> မ <input type="checkbox"/> ကျား			
	၅		<input type="checkbox"/> မ <input type="checkbox"/> ကျား			

အခြား:	၁	မိုးကြိုး မီးတိုင်းပြင်းကြီး	<input checked="" type="checkbox"/> ဖ <input checked="" type="checkbox"/> ကျား	၂၀၁၈	ကျေးဇူးတင်	အောင်မြင်
	၂	ကျောက်တောင်တောင်ကြီး	<input checked="" type="checkbox"/> ဖ <input checked="" type="checkbox"/> ကျား	၂၀၁၉	ကျေးဇူးတင်	
	၃		<input type="checkbox"/> ဖ <input checked="" type="checkbox"/> ကျား			
	၄	ယောင်တောင်တောင်ကြီး	<input checked="" type="checkbox"/> ဖ <input checked="" type="checkbox"/> ကျား	၂၀၂၀	ကျေးဇူးတင်	အောင်မြင်
	၅		<input type="checkbox"/> ဖ <input type="checkbox"/> ကျား			