

ပြည်ထောင်စုသမ္မတ မြန်မာနိုင်ငံတော် အစိုးရ  
စိုက်ပျိုးရေး၊ မွေးမြူရေးနှင့် ဆည်မြောင်းဝန်ကြီးဌာန  
ကျေးလက်ဒေသဖွံ့ဖြိုးတိုးတက်ရေး ဦးစီးဌာန  
ပျော်ဘွယ်မြို့နယ်



လူထုပဟိုပြုစီမံကိန်း  
National Community Driven Development Project  
(NCDDP)



ကျေးရွာဖွံ့ဖြိုးရေးအစီအစဉ်  
Village Development Plan (VDP)  
ကုန်းသာကျေးရွာ၊ ထန်းတောကြီးကျေးရွာအုပ်စု



မာတိကာ

- ၁။ မြို့နယ်မြေပုံ
- ၂။ ကျေးရွာမြေပုံ(တည်နေရာ)
- ၃။ အုပ်စုတွင်ပါဝင်သောကျေးရွာများစာရင်း
- ၄။ ကျေးရွာအခြေခံအချက်အလက်များ (ကျေးရွာသမိုင်းကြောင်း)
- ၅။ လူထုပူးပေါင်းပါဝင်သော လူမှုဆန်းစစ်ခြင်းနှင့် အကဲဖြတ်ခြင်းလုပ်ငန်းစဉ်(PSA/PRA)အကျဉ်းချုပ်ဇယား
- ၆။ ကျေးရွာဖွံ့ဖြိုးရေးအစီအစဉ်အတွက်အသုံးပြုခဲ့သော PRA tools များနှင့်တစ်ခုချင်းစီအတွက် သုံးသပ် ချက်များ
- ၇။ ကော်မတီဝင်များရွေးချယ်ခြင်းနှင့်ကျေးရွာဖွံ့ဖြိုးရေးအစီအစဉ်ဆောင်ရွက်မှုမှတ်တမ်းခါတ်ပုံများ
- ၈။ ကျေးရွာအချက်အလက် (ပုံစံ-၁)
- ၉။ စီမံကိန်းစက်ဝန်းအချိန်ဇယား (ပုံစံ-၂)
- ၁၀။ ကျေးရွာဖွံ့ဖြိုးရေးဦးစားပေးအစီအစဉ် (ပုံစံ-၃)
- ၁၁။ အစည်းအဝေးမှတ်တမ်းများ
- ၁၂။ ကဏ္ဍအလိုက်ဦးစားပေးဖွံ့ဖြိုးရေးလုပ်ငန်းစဉ်များ



၁။ ဖျော်ဘွယ်မြို့နယ် မြေပုံ

ဖျော်ဘွယ်မြို့နယ်အခြေပြမြေပုံ

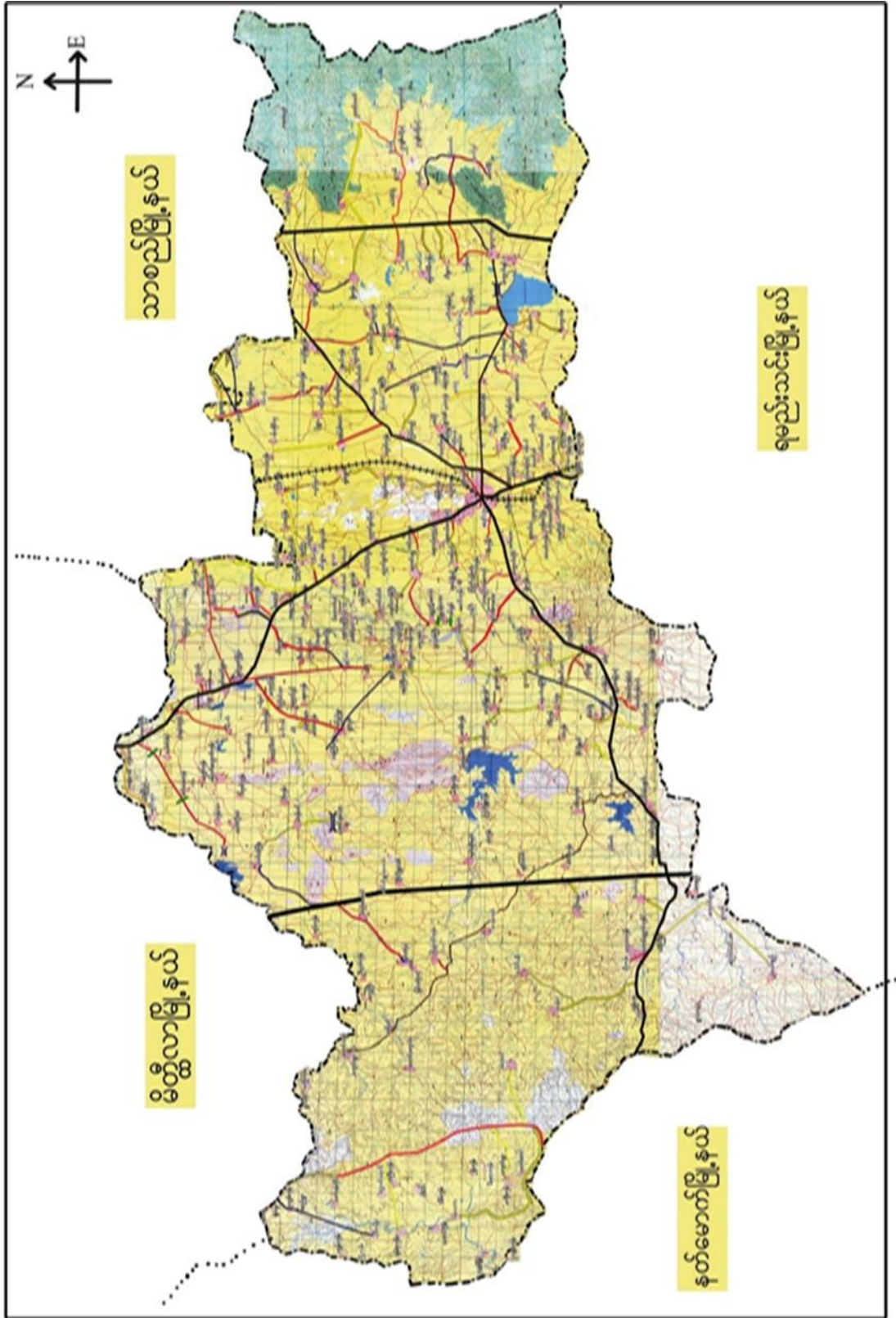







- ထိခိုက်လွယ်သော အုပ်စုများ လူဦးရေ ( သက်ကြီး၊ မြေယာမဲ့၊ မသန်စွမ်းအုပ်စုများ)

သက်ကြီး	မြေယာမဲ့	မသန်စွမ်း
၆၀	-	-

- ကျေးရွာတွင်းရရှိနိုင်သော ဝန်ဆောင်မှုများ (ကျန်းမာရေးဆေးခန်း၊ စာသင်ကျောင်း)

ဆေးရုံ/ဆေးခန်း	စာသင်ကျောင်း	စာကြည့်တိုက်	မူကြိုကျောင်း	ဈေး
ရှိ	ရှိ	မရှိ	မရှိ	-

- ရွာသူရွာသားများ၏ အဓိကစီးပွားရေးလုပ်ငန်း ( စိုက်ပျိုးမွေးမြူရေး၊ အခြားသီးနှံများ)

မွေးမြူရေး		စိုက်ပျိုးရေး		အခြား
ခိုင်းနွား၊ဆိတ်	ဝက်၊ကြက်	စပါး၊ပြောင်း	နှမ်း/ဝါပဲ	-

- အဓိကရရှိနိုင်သော အရင်းအမြစ်များ

ကျောက်	သဲ	ကျောက်ဆွေး	လှင်းမြေ	အခြား
မရှိ	ရှိ	ရှိ	မရှိ	-

- ကျေးရွာနှင့်သက်ဆိုင်သော အခြားအရင်းအမြစ်များ

သောက်သုံးရေရရှိနိုင်မှု	မြေလွတ် မြေရိုင်း	ဆည်ရေသောက်ဧရိယာ	အခြား
ရှိ	မရှိ	ရှိ	-



၅။ လူထုပူးပေါင်းပါဝင်သော လူမှုဆန်စစ်ခြင်းနှင့် အကဲဖြတ်ခြင်းလုပ်ငန်းစဉ် (PSA/PRA) အကျဉ်းချုပ်ဇယား

စဉ်	ကရိယာများ (PRA Tools)	ရက် စွဲ	ဦးတည်အုပ်စုနှင့် ရည်ရွယ်ချက်များ	တက်ရောက်သူ			အဓိက ဆွေးနွေးချက်များ
				ကျား	မ	ပေါင်း	
၁	ကျေးရွာလူမှုရေး၊ အရင်းအမြစ်ပြမြေပုံ (Social Map/ Resource Map)	၈.၁၁.၂၀၁၉	ရပ်မိရပ်ဖ၊ ကော်မတီဝင်များ၊ ကျေးရွာလူထုများ မြေပုံအားအသုံးပြု၍ ၎င်းတို့၏ အဓိကပြဿနာများ၊ အရင်းအမြစ်များနှင့် အခြေခံအဆောက် အအုံများ၊	၁၅	၁၂	၂၇	ကျေးရွာလူထု၏ ထင်ရှားသောမြေနေရာ၊အခြေခံ အဆောက်အအုံများ၊တိုင်းရင်းသ ားနှင့် ဘာသာရေး အဖွဲ့အစည်းများ၊မသန်စွမ်းသူရှိ သည့်အိမ်ထောင်စုများ၊အမျိုးသ မီးဦးဆောင်သည့်အိမ်ထောင်စုမျ ား၊လူမှုရေးဆိုင်ရာအချက်အလ က်များ။ ပြဿနာများနှင့် ဖြစ်နိုင်ခြေရှိသောအဆောက်အအုံ သစ်များ
၂	ဥစ္စာနေကြွယ်ဝမှုအ ဆင့်သတ်မှတ်ခြင်း (Wealth Ranking)	၈.၁၁.၂၀၁၉	ကျေးရွာအတွင်း စီးပွားရေးအခြေအနေ နက္ခတ်ခြားသောအုပ် စုများကိုစိစစ်ရန် ချမ်းသာ၊ အလယ်အ လတ်၊နွမ်းပါး၊ အလွန်နွမ်းပါးအုပ်စု များ	၂၀	၁၈	၃၈	ကျေးရွာအတွင်းရှိ အိမ်ထောင်စုများအား လူမှုစီးပွားအခြေအနေအလိုက် အုပ်စုများသတ်မှတ်ပေးခြင်း
၃	ကျေးမရေးရာကဏ္ဍ # ၁ ပိုင်ဆိုင်မှုနှင့်ခွဲခြမ်းစိ တ်ဖြာမှု	၈.၁၁.၂၀၁၉	အမျိုးသားနှင့်အမျိုး သမီးများ( အရင်းအ မြစ်ပိုင်ဆိုင်အသုံးချ မှု)	၂၀	၁၈	၃၈	အမျိုးသားနှင့်အမျိုးသမီးများ( အ ရင်းအမြစ်ပိုင်ဆိုင်အသုံးချမှု၊ ထိန်းချုပ်မှုအားခွဲခြမ်းစိတ်ဖြာခြင်း )။
၄	ရာသီခွင်ပြပြက္ခဒိန် (Seasonal Calendar)	၈.၁၁.၂၀၁၉	ကော်မတီဝင်၊ အမျိုးသမီး၊ အမျိုးသားများ	၁၂	၁၀	၂၂	ကျေးရွာတွင် တစ်နှစ်ပတ်လုံးကွဲပြားခြားနားသော အချိန်အလိုက် ဖြစ်ပျက်ဆောင်ရွက်ခဲ့သည့်ရာသီ ဥတု၊ စိုက်ပျိုးသီးနှံများ၊ လယ်ယာလုပ်ငန်းများ၊ နေ့စားလုပ်ငန်းများ၊ မွေးမြူရေးလုပ်ငန်းများ၊ ဝမ်းစာဖူလုံမှု နှင့် ပွဲတော်များ



၅	ကျားမရေးရာ# ၂ ပင့်ကူအိမ် ကွန်ယက် (Spider Web)	၈.၁၁.၂၀၁၉	အမျိုးသားများ နှင့် အမျိုးသမီးများ	၁၉	၁၈	၃၇	ကျေးရွာအတွင်းရှိ အမျိုးသမီး များ၏ အခြေအနေကိုသိရှိစေရန် တန်းတူအခွင့်အရေး ရရှိမှု နှင့် မရရှိသည့် အကြောင်းအရင်း၊ ပညာရေးအတွက်ဆုံးဖြတ်ချက်ချ ခြင်း၊ အိမ်မှုကိစ္စဆောင်ရွက်မှု
၆	အဖွဲ့အစည်းချိတ် ဆက်ပုံ - ဗင်းပုံစံ(Venn Diagram)	၈.၁၁.၂၀၁၉	ကျေးရွာအုပ် ချုပ်ရေးအဖွဲ့၊ ကျေးရွာ စီ/ ထောက်အဖွဲ့	၁၉	၁၈	၃၇	ကျေးရွာတွင်းရှိ အဓိကအုပ်စုများ၊အဖွဲ့အစည်းများ တည်ရှိနေမှုကိုသိရှိရန်၊ ၎င်းအဖွဲ့အစည်းများအုပ်စုများ ဆက်စပ်နေမှုပူးပေါင်းဆောင်ရွ က်မှုအားသိရှိနိုင်ရန်၊
၇	ပြဿနာသစ်ပင် (Problem Tree)		အမျိုးသား နှင့် အမျိုးသမီး				ကျေးရွာဖွံ့ဖြိုးမှုနောက်ကျခြင်းအ ကြောင်းသိရှိရန်
၈	ကျေးရွာ၏ မျှော်မှန်းချက် (၄)နှစ်စာ ကျေးရွာဖွံ့ဖြိုးရေးအ စီအစဉ်	၈.၁၁.၂၀၁၉	အမျိုးသားအုပ်စု၊အ မျိုးသမီးအုပ်စု၊လူင ယ်အုပ်စု၊ ရပ်မိရပ်ဖအုပ်စု	၂၀	၁၈	၃၈	ကျေးရွာသားများ၏ မဲပေးရွေးချယ်ထားသည့် ဖွံ့ဖြိုးတိုးတက်ရေးလုပ်ငန်းစဉ်များ အား ဦးစားပေးအလိုက်သတ်မှတ်ချက်







ကျေးရွာမြေပုံသုံးသပ်ချက်။

ယူမြူရေးအခြေပြုနှင့်သယံဇာတအရင်းအမြစ်ပြုမြေပုံ

ကျေးရွာ - ကုန်းသာ      မြို့နယ် - ပျော်ဘွယ်  
ကျေးရွာအုပ်စု - တန်းတောကြီး      ရက်စွဲ - ၈.၁၁.၂၀၁၉

ဆွေးနွေးခြင်းနှင့်ဆန်းစစ်ခြင်း

△ တစ်ရွာလုံး ဗုဒ္ဓဘာသာကိုးကွယ်ကြပါသဖြင့်

△ လယ်ယာစိုက်ပျိုးရေးကို အဓိကထား၍ လုပ်ကိုင်ဆောင်ရွက်ကြသည်။

△ တစ်ပိုင်း တစ်ခုခိုင်စီးပွားရေး လုပ်ငန်းများ ၊ မွေးမြူရေး လုပ်ငန်းများ၊ စိုက်ပျိုးရေးနည်းပညာများကို အပ်ပါသည်။

△ စီမံကိန်း (၄) နှစ်တာ ငြိမ်းမြောက်သွားလျှင် ဤကျေးရွာအနေဖြင့် ဖွံ့ဖြိုးတိုးတက်လာနိုင်ကြောင်း တွေ့ရှိရပါသည်။





ပိုင်ဆိုင်မှုသုံးသပ်ခြင်း။

ပိုင်ဆိုင်မှုသုံးသပ်ခြင်း

ကျေးရွာ - ကုန်းသာ

မြို့နယ် - ပျော်ဘွယ်

ကျေးရွာအုပ်စု - ထန်းတောကြီး

ရက်စွဲ - ၈.၁၁.၂၀၁၉

ဆွေးနွေးခြင်း၊ နှိပ်ဆန်းစစ်ခြင်း

Δ အမျိုးသားများသည် ထွန်ခက်၊ ရေစုတ်ခက်တို့ကို သုံးစွဲပြီး ထင်းမီး၊ အပ်ချုပ်ခက်တို့ကို အမျိုးသမီးများက သုံးစွဲပါသည်။

Δ ယယ်ယာ၊ ဆိုင်ကယ်၊ နွားတို့ကို အမျိုးသား၊ အမျိုးသမီး အတူတကွ သုံးစွဲပြီး ၊ ယယ်ယာ၊ နွားတို့ကို အမျိုးသား၊ အမျိုးသမီး အတူတကွ ထိန်းချုပ်ပါသည်။

Δ ထွန်ခက် ၊ ဆိုင်ကယ် ၊ ရေစုတ်ခက် တို့ကို အမျိုးသားများက ထိန်းချုပ်ပြီး ထင်းမီး၊ အပ်ချုပ်ခက်တို့ကို အမျိုးသမီးများက ထိန်းချုပ်ပါသည်။

Δ အမျိုးသမီးများ ထိန်းချုပ်မှုမှာ အားနည်းနေသည်ကို တွေ့ရပါသည်။ အမျိုးသမီးများ အားစွမ်းဆောင်ရည် မြှင့်တင်ဆောင်ရွက်ပေးရန် လိုအပ်ပါသည်။





ဥစ္စာဓနကြွယ်ဝမှုသုံးသပ်ချက်။

ဥစ္စာဓနကြွယ်ဝမှုအဆင့်သတ်မှတ်ခြင်း

ကျေးဇူး - ကုန်:သာ                      မြို့နယ် - ပျော်သွယ်  
ကျေးဇူးအုပ်စု - ထုံးတောကြီး      ရက်စွဲ - ၈.၁၁.၂၀၁၉  
ဆွေးနွေးခြင်းနှင့်ဆန်းစစ်ခြင်း

△ ကျ်ကျေးဇူးတွင် ဥစ္စာဓနကြွယ်ဝမှုအဆင့် သတ်မှတ်ရာတွင် ချမ်းသာ၊ အလယ်အလတ်၊ နွမ်းပါးတူ၍ ( ၃ ) မျိုးတွေ့ရပါသည်။

- \* ချမ်းသာသော အိမ်ထောင်စု ( ၃၄ ) စု ရှိပါသည်။
- \* အလယ်အလတ် အိမ်ထောင်စု ( ၈၀ ) စု ရှိပါသည်။
- \* နွမ်းပါးသော အိမ်ထောင်စု ( ၁၂ ) စု ရှိပါသည်။

△ နွမ်းပါးရသည်အကြောင်းမှာ လက်လှုပ်လက်စား လုပ်ကိုင်နေရခြင်း ပုံမှန်ဝင်ငွေမရှိခြင်းကြောင့် ဖြစ်ပါသည်။

△ အိမ်တွင်း တစ်ပိုင်တစ်နိုင်စီးပွားရေးလုပ်ငန်း များလုပ်ဆောင်နိုင်ရန် အိမ်တွင်းမြှုပ်နှံရေးများ ပေးရန်လိုအပ်ပါသည်။





### ရာသီခွင်ပြ ပြက္ခဒိန်

ကျေးဇူး - ကုန်းသာ

မြို့နယ် - ပျော်ဘွယ်

ကျေးဇူးအုပ်စု - ထန်းတောကြီး

ရက်စွဲ - ၈.၁၁.၂၀၂၃

ဆွေးနွေးခြင်းနှင့်ဆန်းစစ်ခြင်း

△ စိုက်ပျိုးရေးကို အဓိကထား လုပ်ကိုင်ကြ ပါသည်။

△ လမ်းပန်း ဆက်သွယ်ရေး အနေဖြင့် ကောင်းမွန်ကြောင်းတွေ့ရပါသည်။

△ ပွဲတော်များအနေဖြင့် တန်ခူးလထွင်သင်္ကြန်ပွဲ၊ ကဆုန်လထွင် ပဌာန်းပွဲ၊ ဝါဆိုလထွင် ဆွမ်းလောင်းပွဲ၊ ဝါခေါင်လထွင် စာရေးတံပွဲ၊ တော်သလင်းလထွင် ဆွမ်းလောင်းပွဲ၊ သီတင်းကျွတ်လထွင် သင်္ကြန်ပူဇော်ပွဲ တန်ဆောင်မုန်းလထွင် ဆွမ်းလောင်းပွဲတို့ရှိပါ သည်။





၆.၅။ ဗင်းပုံစံကိုသုံးပြု၍ အဖွဲ့အစည်းများချိတ်ဆက်မှု

ဗင်းပုံစံအသုံးပြု၍ အဖွဲ့အစည်းများချိတ်ဆက်မှု

ကျေးရွာ - ကုန်းသာ  
 ကျေးရွာအုပ်စု - ထန်းတောကြီး  
 မြို့နယ် - မျောက်ဘွယ်  
 ရက်စွဲ - ၈.၁၁.၂၀၁၉

ကျေးရွာအတွင်းရှိအဖွဲ့အစည်းများ

- ရာအိမ်ခြားအဖွဲ့
- ကျေးရွာစိစစ်ဆေးရေးအဖွဲ့
- ရပ်ကွက်အဖွဲ့
- ပရဟိတအဖွဲ့
- မေတ္တာဇာတိအဖွဲ့
- ကျောင်းကျောင်းအဖွဲ့
- မြေစိုက်ရေးအဖွဲ့

ကျေးရွာပြင်ပရှိအဖွဲ့အစည်းများ

- ရေဝန်
- လူထုပဟိတကြီး
- ကျေးလက်ဒေသဖွံ့ဖြိုးရေးအဖွဲ့
- ယ.ဝ.က
- အထွေထွေအုပ်ချုပ်ရေးဦးစီးဌာန
- စိုက်ပျိုးရေးဦးစီးဌာန
- သမ္မတမြန်မာနိုင်ငံတော်
- မြို့နယ်အဖွဲ့အစည်း



ဗဟိုပုံစံအသုံးပြု၍ အဖွဲ့အစည်းနှင့်ချိတ်ဆက်မှုများအား

လေ့လာခြင်း

ကျေးဇူး - ကျန်းသာ

မြို့နယ် - မြောက်ဘက်

ကျေးဇူးအုပ်စု - ထန်းတောကြီး

ရက်စွဲ - ၈.၁၁.၂၀၁၉

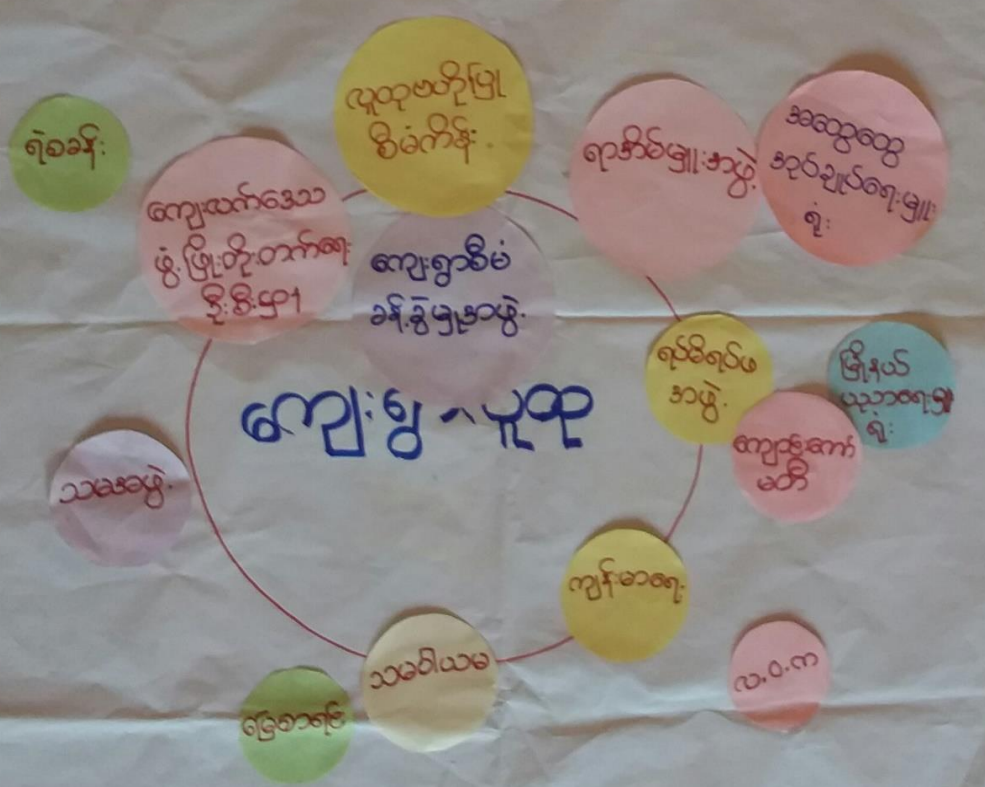



သုံးသပ်ချက်

ဖင်းပုံစံအသုံးပြု၍ အဖွဲ့အစည်းနှင့် ချိတ်ဆက်မှု

များအားလေ့လာခြင်း

ကျေးဇူး-ကုန်းသာ

မြို့နယ်-ပျော်ဘွယ်

ကျေးဇူးအညစ်-ထန်းတောကြီး

ရက်စွဲ-၈.၁၁.၂၀၁၃

ဆွေးနွေးခြင်းနှင့် ဆန်းစစ်ခြင်း

△ ရာအိမ်မှူး၊ အဖွဲ့၊ ရပ်ဇရပ်ဖ အဖွဲ့နှင့် ကျေးဇူးဇွာ စီမံခန့်ခွဲမှုအဖွဲ့တို့သည် ကျေးဇူး၏ ဖွဲ့ဖြူရေး လုပ်ငန်းများနှင့် ဘာသာရေး၊ သာရေး၊ နာရေး တို့တွင် အဓိကဦးဆောင် လုပ်ကိုင်ကြပါသည်။

△ ကျေးဇူး၏ လူမှုရေးကိစ္စရပ်များအား မြို့နယ် လ.ဝ.က ရုံးနှင့် ချိတ်ဆက်ဆောင်ရွက်သည် ကိုတွေ့ရပါသည်။

△ ကျေးဇူး၏ မြေဧရိယာ ကိစ္စရပ်များနှင့် ပညာရေးကိစ္စရပ်များအား မြို့နယ် မြေစာရင်းရုံးနှင့် ပညာရေးမှူးရုံးတို့ နှင့် ချိတ်ဆက် ဆောင်ရွက်သည်ကို လည်းတွေ့ရပါသည်။





# ပင်ကုန်မိသုံးသပ်ခြင်း

ကျေးရွာ - ကုန်းသာ

မြို့နယ်ပျော်ဘွယ်

ကျေးရွာအုပ်စု - ထန်းတောကြီး

ရက်စွဲ - ၈.၁၁.၂၀၁၉

အမျိုးသမီး

ကပုတ်ကုန်  
ကစဉ်အထိ

၇၅၂၆၅

ဒီဇာ: ၉၀၇  
၇၅၂၆၅

၁၁၁၁၅  
၈၈၇၆၅

ယုမာရွာ၊ ယုမာ၊ ယုမာ: ၈၆  
၁၅၅၅၅

၀၈၆၅၅

၈၇၅၅၅  
၈၅၅၅၅

ယုမာရွာတွင်  
၅၅၅၅၅

ဒီဇာ: ၉၀၇  
၈၇၅၅၅

၅၅၅၅၅

ဒီဇာ: ၉၀၇  
၈၇၅၅၅

— အမျိုးသမီး

ဦးဆောင်ဆွေးနွေးသူ - ဒေါ်ကြည်တင်

ဒေရာ ဦးမြတ်စွယ်စိန်

ပါဝင်ဆောင်ရွက်သူ - အမျိုးသမီး (၁၈)

အချိန် - ၂:၃၀ မိနစ်

မှတ်တမ်းတင်သူ - ဒေါ်စန္ဒာဆွေး



# ပင်ကူအိမ်သုံးသတ်ချင်း

ကျေးရွာ - ကုန်းသာ

မြို့.နယ်.ရွာအုပ်စု

ကျေးရွာအုပ်စု - ဝတ်နီတောကြီး

ရက်စွဲ - ၈.၁၁.၂၀၁၉

## အမျိုးသား + အမျိုးသမီး

အပူအကိုင်  
အခွင့်အလမ်း

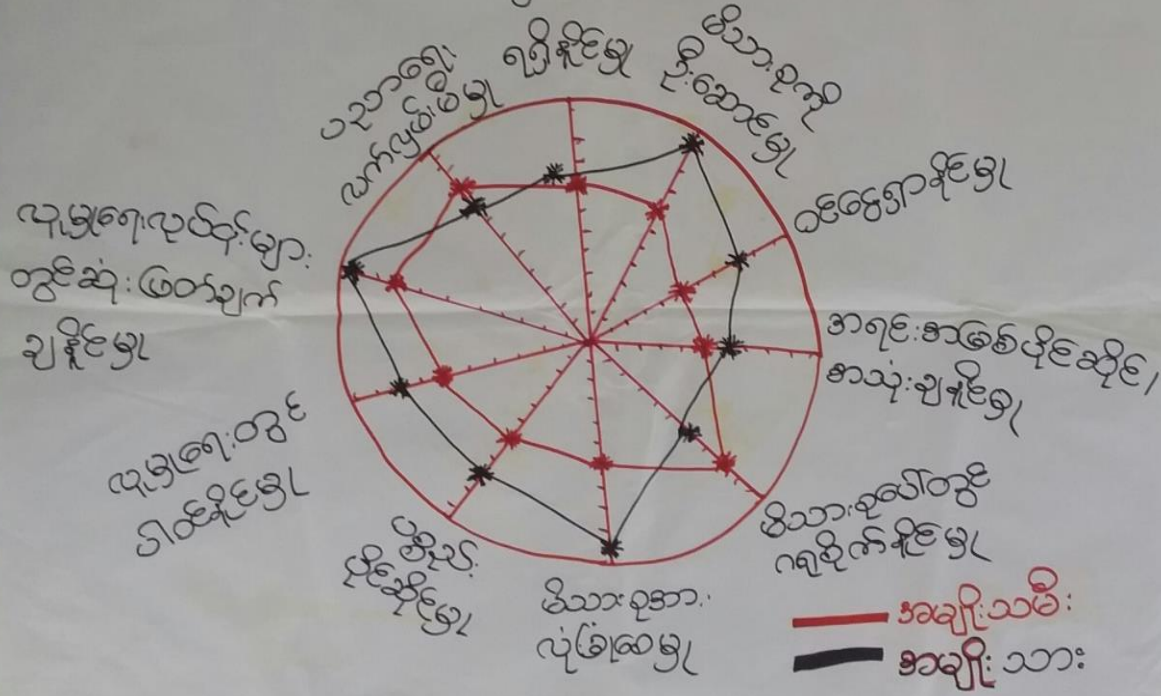

ဦးဆောင်ဆွေးနွေးသူ - ဦးမြင့်အောင်၊ ဒေါ်ကြည်တင်၊ ဦးမြင့်စွေ၊ ဦးမြင့်စွေ၊ ဦးမြင့်စွေ

ပါဝင်ဆောင်ရွက်သူ - အမျိုးသား ( ၁၉ ) အမျိုးသမီး ( ၁၈ )

ဥတ်တစ်တစ်သူ - ဒေါ်ခန္ဓာထွေး  
အချိန် - ၂ : ၃၅ မိနစ်



ပင်ကူအိမ်ကွန်ယက် သုံးသပ်ချက်။

ပင်ကူအိမ်သုံးသပ်ခြင်း

ကျေးရွာ - ကုန်းသာ

မြို့နယ် - ယွှေဘို

ကျေးရွာအုပ်စု - သန်းတောကြီး

ရက်စွဲ - ၈.၁၁.၂၀၁၉

ဆွေးနွေးခြင်း နှင့် ဆန်းစစ်ခြင်း

△ ကျေးရွာတွင် အမျိုးသား အဖွဲ့များသည် အမျိုးသမီး အဖွဲ့များ ထက် အနည်းငယ်သာ ဖွဲ့စည်းသည်ကို တွေ့ရပါသည်။

△ ပညာရေး လက်ငြမ်း မှီခိုမှု၊ မိသားစု အပေါ် တွင် ဂရုစိုက်နိုင်မှု တို့တွင် အမျိုးသမီးများ သည် အမျိုးသားများ ထက် အနည်းငယ်သာ ဖွဲ့စည်းမှုကို တွေ့ရပါသည်။

△ အမျိုးသမီးများ အား စွမ်းဆောင်ရည် မြှင့်တင်ပေးသော သင်တန်းများ၊ အိမ်တွင်း တစ်ဦးတစ်ဦးစီ ပွားရေး ပြုလုပ်နိုင်သော သင်တန်းများ ပေးခြင်း လိုအပ်ပါသည်။









၆.၈။ ကျေးရွာ၏ မျက်မှန်းချက် (၄)နှစ်စာ ကျေးရွာဖွံ့ဖြိုးရေးအစီအစဉ်

ကျေးရွာဖွံ့ဖြိုးတိုးတက်ရေးထုပ်ငို-များ		
ကျေးရွာ - ကုန်းသာ		မြို့နယ်- ပျော်ဘွယ်
ကျေးရွာအုပ်စု - ထုံးတောကြီး		ရက်စွဲ - ၈.၁၁.၂၀၁၉
ပြဿနာအခက်အခဲများ	မြှော်မှန်းချက်(နောက်၅နှစ်)	ဖွံ့ဖြိုးတိုးတက်ရေးထုပ်ငို-များ
အထည်အစားခန်းမ မရှိသောကျောင်းအဆင့် အဝေးပြုလုပ်ရာတွင် နေရာမရှိခြင်း။	လူအများ ညင်အစဉ် အဝေးပြုလုပ်နိုင်ရန် များစွာရမည်။	- ဘက်စုံသုံးခန်းမတည် ဆောက်ခြင်း၊
ရွာလမ်းများမကောင်းသည့် အတွက်သွားလာရခက်ခဲခြင်း။	ရွာတွင်းလမ်းအားလုံး မကောင်းသောကြောင့် သွားလာရခက်ခဲသည်။	- ရွာတွင်းကျေးကန်များ ခင်းခြင်း။
သောက်သုံးရေသန့်ရှင်းစိုပြည် အခက်အခဲရှိခြင်း။	သောက်သုံးရေသန့်စိုပြည် ရရန်	- ရေသန့်စိုပြည်
လူမှုကွန်ယက်မရှိသောကြောင့် အရေးမပါအခြေအနေတို့ ဖြစ်ခြင်း။	လူမှုကွန်ယက်မရှိသောကြောင့် အရေးမပါအခြေအနေတို့ ဖြစ်ခြင်း။	- လူမှုကွန်ယက်
အထည်အစားထုပ်ငိုများ မတော်တော်အားဖြင့် မရှိခြင်း။	အထည်အစားထုပ်ငိုများ မတော်တော်အားဖြင့် မရှိခြင်း။	- အထည်အစားထုပ်ငိုများ
ရေသန့်ထုတ်ဖောင်းရန် မကောင်းခြင်း။	ရေသန့်ထုတ်ဖောင်းရန် မကောင်းခြင်း။	- ရေသန့်ထုတ်ဖောင်း
ကျေးရွာ၏ကျေးဇူးတင်ခြင်း။	ကျေးရွာ၏ကျေးဇူးတင်ခြင်း။	



# ကျေးဇူးတင်ဖြိုးတိုးတက်ရေးလုပ်ငန်းများ

## အမျိုးသား

ကျေးဇူး - ကုန်းသာ

မြို့နယ် - ပျော်ဘွယ်

ကျေးဇူးအုပ်စု - ထန်းတောကြီး

ရက်စွဲ - ၈.၁၁.၂၀၁၉

ပြဿနာအခက်အခဲများ	မျှော်မှန်းချက်(နောက်၅နှစ်)	ဖြိုးဖြိုးတိုးတက်ရေးလုပ်ငန်းများ
<p>အစည်းအဝေးခန်းမဓါတု သောကြောင့်အစည်း အဝေးပြုလုပ်ရာတွင် ခက်ခဲခြင်း။</p> <p>- ရွာတွင်းလမ်းများ မကောင်းသည်အတွက် သွားလာရခက်ခဲခြင်း။</p> <p>- သောက်သုံးရေသန့် ရရှိရန်အခက်အခဲရှိ ခြင်း။</p> <p>- ရေဆိုးထုတ်မြောင်း များမကောင်းခြင်းကြောင့် ရေစီး၊ ရေလာမကောင်းခြင်း</p> <p>- လူနာတစ်ယာဉ်ရှိပြီး ကြောင့်အရေးပေါ်အခြေ အနေတွင်ခက်ခဲခြင်း။</p> <p>- မျိုးကောင်းမျိုးသန့်၊ ဓါတု ခြင်းကြောင့်ဆီးနှံများ ထွက်နှုန်းပျော့ကျခြင်း</p> <p><del>အစည်းအဝေးခန်းမများ မကောင်းခြင်း</del></p> <p>- အဆေးစားစက်မြူလုပ်ငန်း များမတက်မြောက်ခြင်း ကြောင့်ခက်ခဲခြင်း။</p>	<p>- လူအများနှင့်သက်ဆိုင် သောအဆောက်အအုံ ရှိရမည်။</p> <p>- ရွာတွင်းလမ်းအားလုံး ရောင်းမဓါတု သွားလာ နိုင်ရမည်။</p> <p>- သောက်သုံးရေသန့်စင် ရှိရမည်။</p> <p>ရေဆိုးထုတ်မြောင်းများ ကောင်းမွန်ပြီးရေဆိုးများ ကောင်းမွန်စွာစိုက်ဆတ် နိုင်ရမည်။</p> <p>- လူနာတစ်ယာဉ်ရှိပြီး နောက်အရေးပေါ်အခြေ အနေများဖြေရှင်းနိုင်မည်။</p> <p>- မျိုးကောင်း၊ မျိုးသန့် များရှိပြီးဆီးနှံများ ထွက်နှုန်းတိုးလာရမည်။</p> <p>- အဆေးစားစက်မြူ လုပ်ငန်းများတက်မြောက် ပြီးစီးပွားရေးအဆင်ပြေမည်။</p>	<p>- ဘက်စုံသုံးခန်းမ တည်ဆောက်ခြင်း</p> <p>- ရွာတွင်းကျောက်ချော လမ်းခင်းခြင်း။</p> <p>- ရေသန့်စင်</p> <p>- အုတ်စိုက်မြောင်း</p> <p>- လူနာတစ်ယာဉ်</p> <p>- မျိုးကောင်း၊ မျိုးသန့်</p> <p>- အဆေးစားစက်မြူလုပ်ငန်း</p>



ကျေးရွာဖွံ့ဖြိုးတိုးတက်ရေးလုပ်ငန်းများ

ကျေးရွာ-ကုန်းသာ

မြို့နယ်-ပျော်ဘွယ်

ကျေးရွာအုပ်စု-တန်းတောကြီး

ရက်စွဲ-၈.၁၁.၂၀၁၉

စဉ်:စားလေးအဆင့်	ဖွံ့ဖြိုးတိုးတက်ရေးလုပ်ငန်းများ	အဆိုပြုသူ	ခဲအရေအတွက်
၁	ဘက်စုံသုံးခန်းမတည်ဆောက်ခြင်း	ကျား+မ	၁၄၀
၂	ရေသန့်စက်	ကျား+မ	၇၀
၃	ကျောင်းခြံစည်းရိုး	ကျား+မ	၄၀
၄	ရွာတွင်းကျောက်ချောလမ်းခင်းခြင်း	ကျား+မ	၃၅
၅	အုတ်စိရေမြောင်း	ကျား+မ	၁၀
၆	လူနာတင်ယာဉ်	ကျား+မ	၅
၇	မျိုးကောင်း၊မျိုးသန့်	ကျား	၂
၈	အသေးစားစက်မြူလုပ်ငန်း	ကျား	၁
၉	အထည်ချုပ်လုပ်ငန်း	မ	၁



၇။ ကော်မတီဝင်များရွေးချယ်ခြင်းနှင့်ကျေးရွာဖွံ့ဖြိုးရေးအစီအစဉ်ဆောင်ရွက်မှုမှတ်တမ်းဓါတ်ပုံများ



ကော်မတီရွေးချယ်ရန် မဲရေတွက်နေစဉ်



စီမံကိန်းမိတ်ဆက်အစည်းအဝေး မှတ်တမ်းဓါတ်ပုံ



အမျိုးသမီးများပင့်ကူအိမ်ကွန်ယက်ရေးဆွဲနေစဉ် မှတ်တမ်းဓာတ်ပုံ



ကျေးရွာဖွံ့ဖြိုးရေးဦးစားပေးမဲပေးရန်တန်းစီနေကြစဉ်



ကျေးရွာလုပ်ငန်းခွဲအတွက်အခက်အခဲများဖော်ထုတ်ဆွေးနွေးစဉ်



ကော်မတီဝင်များစာရင်း

ကျေးရွာစီမံကိန်း အထောက်အကူပြု ကော်မတီဝင် စာရင်းများ			
ကျေးရွာ - ကျေးရွာ			အုပ်စု - ထီးနီတောင်ကြီး
စဉ်	အမည်	ကျား/မ	ရာထူး
၁	ဦးအေးထွန်း	ကျား	စီ.ကောက်ဥက္ကဋ္ဌ
၂	ဒေါ်ကြည်တင်	မ	စီ.ကောက်ဥက္ကဋ္ဌ
၃	ဦးမြင့်အောင်	ကျား	ဇွန်ခရိုင်ကျွန်း
၄	ဦးမြင့်လွင်	ကျား	ထပ်ပူရေး - ဥက္ကဋ္ဌ
၅	ဦးတင်အောင်	ကျား	ထပ်ပူရေး
၆	ဒေါ်နွဲ့မိုး	မ	ထပ်ပူရေး
၇	ဦးမြင့်လွင်	ကျား	ခေတ်ကြည်ကြီးကြပ်ရေး
၈	ဒေါ်အေးဦး	မ	ခေတ်ကြည်ကြီးကြပ်ရေး
၉	ဒေါ်ဦးမာ	မ	ခေတ်ကြည်ကြီးကြပ်ရေး
၁၀	ဦးဦးဦး	ကျား	ယဉ်တက်တိုက်တိုက်ရေး
၁၁	ဒေါ်တင်တင်အေး	မ	ယဉ်တက်တိုက်တိုက်ရေး
၁၂	ဒေါ်ကြည်တင်	မ	ယဉ်တက်တိုက်တိုက်ရေး
၁၃	ဦးအောင်မြတ်	ကျား	ဖေဖေအကြံပြုတိုင်ကြားချက်ဖြေရှင်းရေး
၁၄	ဒေါ်အေးနွဲ့	မ	ဖေဖေအကြံပြုတိုင်ကြားချက်ဖြေရှင်းရေး
၁၅	ဦးစိန်တင်	ကျား	ကော့ကုတ်တိုက်
၁၆	ဒေါ်တင်တင်ဦး	မ	ကော့ကုတ်တိုက်
၁၇			
၁၈			
၁၉			
၂၀			
၂၁			
၂၂			
၂၃			
၂၄			
၂၅			
၂၆			
၂၇			
၂၈			
၂၉			
၃၀			





၈။ ကျေးရွာအခြေခံအချက်အလက်များ (ပုံစံ-၁) ပထမနှစ်

ပုံစံ - ၈ - ၁ ကျေးရွာအခြေခံအချက်အလက်များ (Form PC 1)

လက်ညှန်ရွက်၊ ကျေးရွာတစ်ရွာသို့ ပထမဆုံးဖိတ်ခေါ်ခေါ် သွားရောက်သောအခါ လူထုစည်းရုံးရေးမှူးသည် ကျေးရွာခေါင်းဆောင်များအား ကျေးရွာအချက်အလက်များကို မေတ္တာရပ်ခံ၍ တောင်းခံရသည်။ ဤအချက်အလက်များကို စီမံကိန်းဖိတ်ခေါ်စဉ်အစည်းဝေးမတိုင်မီတောင်းခံရမည်။ စီမံကိန်းဖိတ်ခေါ်စဉ်အစည်းဝေးတွင် လူထုစည်းရုံးရေးမှူးသည် ဤအချက်အလက်များအား စစ်ဆေးပြီး မှန်ကန်အောင်ပြုလုပ်ရမည်။ ပြီးနောက်တွင် လူထုစည်းရုံးရေးမှူးမှ သတင်းအချက်အလက်ထိသို့ Tablets မှ တဆင့် ဖြည့်သွင်းရမည်။

ကျေးရွာခေါင်းဆောင် အမည် ဦးစွန်းစိန်	ကျေးရွာခေါင်းဆောင်၏ ဖုန်းနံပါတ် ၀၅-၂၅၇၆၇၈၀၀၆	လူထုစည်းရုံးရေးမှူး၏ အမည် ဦးစန်းတက်အေး
ပြည်နယ်တိုင်းဒေသကြီး ပဲခူးတောင်	မြို့နယ် ပေကြဲမြို့နယ်	ကျေးရွာအုပ်စုအမည် ကျေးရွာ - လှိုင်သာ

က။ လူဦးရေ

လူမျိုးစု	အိမ်ထောင်စုအရေအတွက်	ကိုးကွယ်သည့်ဘာသာ	အိမ်ထောင်စုအရေအတွက်
လူမျိုးစု (၁) မြန်မာ	၁၂၄	ဘာသာ (၁) မြန်မာ	၁၂၄
လူမျိုးစု (၂) -----		ဘာသာ (၂) -----	
လူမျိုးစု (၃) -----		ဘာသာ (၃) -----	
လူမျိုးစုစရာ -----		ဘာသာစရာ -----	
အခြား			
	အရေအတွက်		
မသန်စွမ်းသူများ	၁		
သက်ကြီးရွယ်အိုများ (၆၅ နှစ် နှင့် အထက်)	၇၀		
စစ်ဘေးရှောင်			

	အမျိုးသား (အရေအတွက်)	အမျိုးသမီး (အရေအတွက်)
လူဦးရေ		
လူမျိုးစု (၁) မြန်မာ	၂၃၈	၃၆၅
လူမျိုးစု (၂) -----		
လူမျိုးစု (၃) -----		
အခြား		
အိမ်ထောင်စုဦးစီး	၈၆	၃၈

(ခ) အခြေခံအဆောက်အအုံ အသုံးအဆောင်များ

စာသင်ကျောင်း	အမှတ် ခြံမပါ	ကျန်းမာရေး	အမှတ် ခြံမပါ	ဘာသာရေး အဆောက် အအုံများ	အမှတ် ခြံမပါ



အထက်တန်းကျောင်း	<input type="checkbox"/>	ဆေးရုံ	<input type="checkbox"/>	ဝေတီ	<input checked="" type="checkbox"/>
အလယ်တန်းကျောင်း	<input checked="" type="checkbox"/>	ကျန်းမာရေးဌာန	<input type="checkbox"/>	ဘုန်းကြီးကျောင်း	<input checked="" type="checkbox"/>
မူလတန်းကျောင်း	<input type="checkbox"/>	ကျန်းမာရေးဌာနခွဲ	<input type="checkbox"/>	ဟိန္ဒူဘုရားကျောင်း	<input type="checkbox"/>
မူကြိုကျောင်း	<input type="checkbox"/>	ဆေးပေးခန်း	<input checked="" type="checkbox"/>	ခရစ်ယာန်ကျောင်း	<input type="checkbox"/>
အခြား	<input type="checkbox"/>	အခြား	<input type="checkbox"/>	ဗလီ	<input type="checkbox"/>
				အခြား	<input type="checkbox"/>
မှတ်ချက်		မှတ်ချက်		မှတ်ချက်	

(ဂ) ကျွမ်းကျင်သူများမှတ်တမ်း (ကျေးရွာတွင်နေထိုင်သော သို့မဟုတ် တခြားရွာမှလာရောက်သော ကျွမ်းကျင်သူများ)

(ခ) စာသင်ကျောင်း			(၂) ကျန်းမာရေး			(၃) လက်မှုပညာရှင်		
	ရွာတွင်နေထိုင်သူ	အခြားရွာမှလာသူ		ရွာတွင်နေထိုင်သူ	အခြားရွာမှလာသူ		ရွာတွင်နေထိုင်သူ	အခြားရွာမှလာသူ
မူလတန်းပြဆရာ/မ	<input checked="" type="checkbox"/>	<input checked="" type="checkbox"/>	ဆရာဝန်	<input type="checkbox"/>	<input type="checkbox"/>	လက်ထမ်း	<input checked="" type="checkbox"/>	<input type="checkbox"/>
အထက်တန်းပြဆရာ/မ			လက်ထောက်ကျန်းမာရေးမှူး	<input type="checkbox"/>	<input type="checkbox"/>	ပန်းရံ	<input checked="" type="checkbox"/>	<input type="checkbox"/>
အလယ်တန်းပြဆရာ/မ	<input type="checkbox"/>	<input type="checkbox"/>	အမျိုးသမီးကျန်းမာရေးဆရာမ	<input type="checkbox"/>	<input type="checkbox"/>	လှုပ်စစ်ကျွမ်းကျင်မီးသမား	<input type="checkbox"/>	<input type="checkbox"/>
မူကြိုဆရာ/မ	<input type="checkbox"/>	<input type="checkbox"/>	သားမွေးဆရာမ	<input checked="" type="checkbox"/>	<input type="checkbox"/>	ရေတိုက်သူယ်သူ	<input type="checkbox"/>	<input type="checkbox"/>
အခြား	<input type="checkbox"/>	<input type="checkbox"/>	ပြည်သူ့ကျန်းမာရေးလုပ်သား	<input type="checkbox"/>	<input type="checkbox"/>	စက်ပြင်ဆရာ	<input checked="" type="checkbox"/>	<input type="checkbox"/>
မှတ်ချက်			မှတ်ချက်			မှတ်ချက်		

(ဃ) ကျေးရွာသို့ ရောက်ရှိနိုင်သည့် လမ်းအခြေအနေ / ကျေးရွာတစ်ရွာသည် ၎င်း၏ ကျေးရွာအုပ်စုနှင့် ဆက်သွယ်ထားသော လမ်းအခြေအနေ (အောက်ပါတို့ကိုဝိုင်းပါ)

ကျောက်ကြမ်းလမ်း: ကတ္တရာလမ်း: ကွန်ကရစ်လမ်း: မော်တော်ဆိုင်ကယ်လမ်း:  
 ကျောက်ခင်းလမ်း: မြေသားလမ်း: လူသွားလမ်း: အခြား: \_\_\_\_\_

(င) ကျေးရွာဖွံ့ဖြိုးမှုစီမံချက်

(၁) လူထုဗဟိုပြုစီမံကိန်းမစတင်မီ ဤကျေးရွာတွင်ကျေးရွာဖွံ့ဖြိုးမှု စီမံချက်ရှိခဲ့ပါသလား? ဝိုင်းပါ  
 (၂) ရှိခဲ့ပါလျှင် ဤစီမံချက်ကို မည်သည့် ခုနှစ်တွင်ပြင်ဆင်ခဲ့ပါသနည်း? နှစ်-----/မသိပါ  
 (၃) ဤစီမံချက်ကို ခြုံငုံအတည်ပြုခဲ့ပါသလား? ပြုခဲ့ပါသည်/မပြုခဲ့ပါ /မသိပါ

(စ) ဓနိအကွာအဝေး

(၁) ဤကျေးရွာ၏ဗဟိုမှ ၎င်းကျေးရွာအုပ်စု၏ဗဟိုအထိ ခရီးခိုင်းမည်မျှကွာဝေးသနည်း? ခိုင်း-----/မသိပါ  
 (၂) ဤကျေးရွာမှ ၎င်းကျေးရွာအုပ်စုဗဟိုအထိ သွားလာရာတွင်ကြာမြင့်သည့်အချိန်

ခြောက်သွေ့ရာသီတွင်ကြာချိန် ၇ မိနစ် ----- ထော်လာဂျီ/မော်တော်ဆိုင်ကယ်/ခြေလျင်/လား/မော်တော်ဘုတ်/  
 အခြား -----  
 မိုးရာသီတွင်ကြာချိန် ၁၂ မိနစ် ----- ထော်လာဂျီ/မော်တော်ဆိုင်ကယ်/ခြေလျင်/လား/မော်တော်ဘုတ်/  
 အခြား -----



(ဆ) ပတ်ဝန်းကျင်ဆိုင်ရာ သဘာဝဘေးအန္တရာယ်

ဤကျေးရွာတွင် ရေကြီးခြင်းကဲ့သို့ သဘာဝဘေးအန္တရာယ်ကျရောက်ဖူးခြင်း ရှိပါသလား။

မရှိပါ  ရှိပါသည် ရှိလျှင်ဖော်ပြပါ -----

(ဇ) ကျေးရွာတွင် ဖွဲ့စည်းထားသော အဖွဲ့အစည်းများ

လူထုပဟိုပြုစီမံကိန်းမတိုင်မီ ဤကျေးရွာတွင် ကျေးရွာဖွံ့ဖြိုးရေးအတွက် အစိုးရ (သို့) ရွာသားများကိုယ်တိုင်(သို့) စီမံကိန်းတစ်ခုခုမှ ဖွဲ့စည်းထားသည့် အဖွဲ့အစည်းများရှိပါသလား။

(ဇ) ---

(ည) -----

(ဈ) အထွေထွေအုပ်ချုပ်ရေး ဦးစီးဌာန (GAD) မှ မှတ်တမ်းတင်ထားခြင်း

ဤကျေးရွာသည် အထွေထွေအုပ်ချုပ်ရေး ဦးစီးဌာန (GAD) မှ မှတ်တမ်းတင်ထားမှု ရှိပါသလား။

မရှိပါ  ရှိပါသည်

ကျေးရွာခေါင်းစောင်

အမည် - ဦးထွန်းစိန်

လက်မှတ်  ခန.စွ - 14.3.2017

လူထုစည်းရုံးရေးမှူး

အမည် ဦးစန်ထက်ဒေဘီ

လက်မှတ်  ခန.စွ 14.3.2017



၈။ ကျေးရွာအခြေခံအချက်အလက်များ (ပုံစံ-၁) ဒုတိယနှစ်

ပုံစံ - ၈ - ၁ ကျေးရွာအခြေခံအချက်အလက်များ (Form PC 1)

လယ်ဥယျာဉ်များ၊ ကျေးရွာတစ်ရွာသို့ ပထမဆုံးပိတ်ဆက်ခေါ် သွားရောက်သောအခါ လူထုစည်းရုံးရေးများသည် ကျေးရွာ ခေါင်းဆောင်များအား ကျေးရွာအချက်အလက်များကို ဖေဖွားရပ်စံ၍ တောင်းခံရသည်။ ဤအချက်အလက်များကို စီမံကိန်း ပိတ်ဆက်အရည်အဝေပတ်ဝီတောင်းခံရသည်။ စီမံကိန်းပိတ်ဆက်အရည်အဝေတွင် လူထုစည်းရုံးရေးများသည် ဤအချက်အလက် များအား စစ်ဆေးပြီး မှန်တန်အောင်ပြုလုပ်ရမည်။ ပြီးနောက်တွင် လူထုစည်းရုံးရေးများ သတင်းအချက်အလက်တို့ကို Tablets မှ တဆင့် ဖြည့်သွင်းရမည်။

ကျေးရွာခေါင်းဆောင် အမည်	ကျေးရွာခေါင်းဆောင်၏ ဝန်းနံပါတ်	လူထုစည်းရုံးရေးအဖွဲ့၏ အမည်
ပြည်နယ်တိုင်းဒေသကြီးအစရှိစား ဗြိတိန် လျှက်ကွက်	ကျေးရွာအုပ်စုကော်မတီ၏ ကျေးရွာ	ကျေးရွာ ကွဲနံပါတ်

ကား လူဦးရေ

လူမျိုးစု	အိမ်ထောင်စုအရေအတွက်	ကိုးကွယ်သည့်ဘာသာ	အိမ်ထောင်စုအရေအတွက်
လူမျိုးစု (၁) -----	၁၂၂	ဘာသာ (၁) - ၄၃	၁၂၂
လူမျိုးစု (၂) -----		ဘာသာ (၂) -----	
လူမျိုးစု (၃) -----		ဘာသာ (၃) -----	
လူမျိုးစုစုစု -----		ဘာသာစုစု -----	
အခြား *			
	အရေအတွက်		
မသန်စွမ်းသူများ	၁		
သက်ကြီးရွယ်အိုများ (၆၅ နှစ် နှင့် အထက်)	၆၅		
စစ်ဘေးရှောင်			

	အမျိုးသား (အရေအတွက်)	အမျိုးသမီး (အရေအတွက်)
လူဦးရေ	၂၉၆	၃၆၃
လူမျိုးစု (၁) -----		
လူမျိုးစု (၂) -----		
လူမျိုးစု (၃) -----		
အခြား		
အိမ်ထောင်ဦးစီး	၈၄	၃၈

(ခ) အခြေခံအဆောက်အအုံ အသုံးအဆောင်များ

စာသင်ကျောင်း	အမှတ် ခြံပေါ	ကျန်းမာရေး	အမှတ် ခြံပေါ	ဘာသာရေး အဆောက် အအုံများ	အမှတ် ခြံပေါ
--------------	-----------------	------------	-----------------	----------------------------	-----------------



အထက်တန်းကျောင်း	<input type="checkbox"/>	ခေမာရုံ	<input type="checkbox"/>	မော်	<input checked="" type="checkbox"/>
အလယ်တန်းကျောင်း	<input type="checkbox"/>	ကျွန်းမာရေးရာန	<input type="checkbox"/>	ဘုန်းကြီးကျောင်း	<input checked="" type="checkbox"/>
ပုလဲတန်းကျောင်း	<input checked="" type="checkbox"/>	ကျွန်းမာရေးရာန	<input type="checkbox"/>	ဟိန္ဒူဘုရားကျောင်း	<input type="checkbox"/>
ပုဂံကျောင်း	<input type="checkbox"/>	ခေမာပေးခန်း	<input type="checkbox"/>	ခေမာကျောင်း	<input type="checkbox"/>
အခြား	<input type="checkbox"/>	အခြား	<input type="checkbox"/>	တင်	<input type="checkbox"/>
မှတ်ချက်		မှတ်ချက်		မှတ်ချက်	

(ဂ) ကျွမ်းကျင်သူများမှတ်တမ်း (ကျေးရွာတွင်နေထိုင်သော သို့မဟုတ် တခြားရွာမှလာရောက်သော ကျွမ်းကျင်သူများ)

	(၁) စာသင်ကျောင်း		(၂) ကျွန်းမာရေးရာ			(၃) တက်မှတ်ထုတ်		
	ရွာတွင်နေထိုင်သူ	အခြားရွာမှလာသူ		ရွာတွင်နေထိုင်သူ	အခြားရွာမှလာသူ		ရွာတွင်နေထိုင်သူ	အခြားရွာမှလာသူ
ပုလဲတန်းကျောင်း	<input checked="" type="checkbox"/>	<input checked="" type="checkbox"/>	ခေမာရုံ	<input type="checkbox"/>	<input type="checkbox"/>	လက်သား	<input checked="" type="checkbox"/>	<input checked="" type="checkbox"/>
အထက်တန်းကျောင်း	<input type="checkbox"/>	<input type="checkbox"/>	လက်ထောက်ကျွန်းမာရေးရာ	<input type="checkbox"/>	<input checked="" type="checkbox"/>	ပန်းရံ	<input checked="" type="checkbox"/>	<input checked="" type="checkbox"/>
အလယ်တန်းကျောင်း	<input checked="" type="checkbox"/>	<input type="checkbox"/>	အဖိုးသမီးကျွန်းမာရေးရာ	<input type="checkbox"/>	<input type="checkbox"/>	ကျွမ်းကျင်ကျွမ်းကျင်စီသား	<input type="checkbox"/>	<input type="checkbox"/>
ပုဂံကျောင်း	<input type="checkbox"/>	<input type="checkbox"/>	သားရွာခေမာရုံ	<input checked="" type="checkbox"/>	<input checked="" type="checkbox"/>	ခေမာကျောင်း	<input type="checkbox"/>	<input type="checkbox"/>
အခြား	<input type="checkbox"/>	<input type="checkbox"/>	ပြည်သူ့ကျွန်းမာရေးရာ	<input type="checkbox"/>	<input type="checkbox"/>	တက်မှတ်ထုတ်	<input checked="" type="checkbox"/>	<input checked="" type="checkbox"/>
မှတ်ချက်			မှတ်ချက်			မှတ်ချက်		

(ဃ) ကျေးရွာသို့ ရောက်ရှိနိုင်သည့် လမ်းအခြေအနေ / ကျေးရွာတစ်ရွာသည် ၎င်း၏ ကျေးရွာအုပ်စုနှင့် ဆက်သွယ်ထားသော လမ်းအခြေအနေ (အောက်ဖော်ပြချက်ကို ဖော်ပြပါ)

ကျောက်ကြမ်းလမ်း      ကျေးရွာလမ်း      ကွန်ကရစ်လမ်း      မော်တော်ဆိုင်ကယ်လမ်း ✓  
 ကျောက်စင်းလမ်း      ပြင်သစ်လမ်း      ရုက္ခသွားလမ်း      အခြား \_\_\_\_\_

(င) ကျေးရွာရှိ ခြံပိုင်မှုများ  
 (၁) ရုက္ခသွားပြင်ပနယ်များစတင်၍ ကျေးရွာတွင် ကျေးရွာရှိ ခြံပိုင်မှုများ စီမံချက်ရှိခဲ့ပါသလော?      ခိုင်မာသည်/မခိုင်မာသည်  
 (၂) ခြံပိုင်မှုများ ဤစီမံချက်ကို မည်သည့် ခုနှစ်တွင် ပြင်ဆင်ခဲ့ပါသနည်း?      ခုနှစ် \_\_\_\_\_ / မသိပါ  
 (၃) ဤစီမံချက်ကို ခြံပိုင်မှုအတည်ပြုခဲ့ပါသလော?      ပြုခဲ့ပါသည်/မပြုခဲ့ပါ / မသိပါ

(စ) ခရီးအကွာအဝေး  
 (၁) ဤကျေးရွာ၏တစ်ဖက်မှ ၎င်းကျေးရွာအုပ်စု၏တစ်ဖက်အထိ မီတာမည်မျှကွာဝေးသနည်း?      မိုင် (၂) / မီတာ  
 (၂) ဤကျေးရွာမှ ၎င်းကျေးရွာအုပ်စု၏တစ်ဖက်မှ သွားလာရာတွင် ကြာမြင့်သည့် အချိန်  
 ခြောက်ခုရပ်တွင် ကြာချိန် \_\_\_\_\_ ၂၀ မိနစ် \_\_\_\_\_ မော်တော်ဆိုင်ကယ်/ခြေလှမ်း/လမ်း/မော်တော်ဆိုင်ကယ်/အခြား \_\_\_\_\_  
 နှစ်ခုရပ်တွင် ကြာချိန် \_\_\_\_\_ ၄၀ မိနစ် \_\_\_\_\_ မော်တော်ဆိုင်ကယ်/ခြေလှမ်း/လမ်း/မော်တော်ဆိုင်ကယ်/အခြား \_\_\_\_\_



(ဃ) ပတ်ဝန်းကျင်ဆိုင်ရာ သဘာဝဘေးအန္တရာယ်

ဤကျေးရွာတွင် ရေကြီးခြင်းကဲ့သို့ သဘာဝဘေးအန္တရာယ်ကျရောက်ဖူးခြင်း ရှိပါသလား။

မရှိပါ  ရှိပါသည်  ရှိလျှင်ဖော်ပြပါ -----

(ခ) ကျေးရွာတွင် ဇွဲစည်းထားသော အဖွဲ့အစည်းများ

လူထုပတ်ဝန်းကျင်ဆိုင်ရာ ဤကျေးရွာတွင် ကျေးရွာဖွံ့ဖြိုးရေးအတွက် အစိုးရ (သို့) ရွာသားများကိုယ်တိုင် (သို့) စီမံကိန်းတစ်ခုခုမှ ဇွဲစည်းထားသည့် အဖွဲ့အစည်းများရှိပါသလား။

(၁) -----

(၂) -----

(ဂ) အထွေထွေအုပ်ချုပ်ရေး ဦးစီးဌာန (GAD) မှ မှတ်တမ်းတင်ထားခြင်း

ဤကျေးရွာသည် အထွေထွေအုပ်ချုပ်ရေး ဦးစီးဌာန (GAD) မှ မှတ်တမ်းတင်ထားမှု ရှိပါသလား။

မရှိပါ  ရှိပါသည်

ကျေးရွာခေါင်းဆောင်

အမည် ဦးထွန်းစိန်

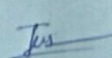
လက်မှတ်  နေ့စွဲ ၂.၁၂.၂၀၁၇

လူထုစည်းရုံးရေးမှူး

အမည် ဦးစောဇော်စော

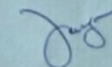
လက်မှတ်  နေ့စွဲ ၂ - ၁၂ - ၂၀၁၇



၈။ ကျေးရွာအခြေခံအချက်အလက်များ (ပုံစံ-၁) တတိယနှစ်

ပုံစံ - ၈ - ၁ ကျေးရွာအခြေခံအချက်အလက်များ (Form PC 1)

လမ်းညွှန်ချက်၊ ကျေးရွာတစ်ရွာသို့ ပထမဆုံးမိတ်ဆက်ခရီး သွားရောက်သောအခါ လူထုစည်းရုံးရေးမှူးသည် ကျေးရွာ ခေါင်းဆောင်များအား ကျေးရွာအချက်အလက်များကို မေတ္တာရပ်ခံ၍ တောင်းခံရသည်။ ဤအချက်အလက်များကို စီမံကိန်း မိတ်ဆက်အစည်းဝေးမတိုင်မီတောင်းခံရမည်။ စီမံကိန်းမိတ်ဆက်အစည်းဝေးတွင် လူထုစည်းရုံးရေးမှူးသည် ဤအချက်အလက် များအား စစ်ဆေးပြီး မှန်ကန်အောင်ပြုလုပ်ရမည်။ ပြီးနောက်တွင် လူထုစည်းရုံးရေးမှူးမှ သတင်းအချက်အလက်ထံသို့ Tablets မှ တဆင့် ပြည့်သွင်းရမည်။

ကျေးရွာခေါင်းဆောင် အမည် <b>ဦးထွန်းစိန်</b>	ကျေးရွာခေါင်းဆောင်၏ ဖုန်းနံပါတ် <b>၀၉-၂၅၅၂၂၈၀၅၅</b>	လူထုစည်းရုံးရေးမှူး၏ အမည် <b>ခေါ်ခန္ဓာထွေး</b>
ပြည်နယ်/တိုင်းဒေသကြီး <b>မန္တလေး</b>	မြို့နယ်/မြို့နယ် <b>မြို့နယ်လျှောက်ကွယ်</b>	ကျေးရွာအုပ်စု <b>ထီးတောကြီး</b>
		ကျေးရွာ <b>ကျေးရွာ</b>

က။ လူဦးရေ

လူမျိုးစု	အိမ်ထောင်စုအရေအတွက်	ကိုးကွယ်သည့်ဘာသာ	အိမ်ထောင်စုအရေအတွက်
လူမျိုးစု (၁) <b>ဗမာ</b>	<b>၁၂၄</b>	ဘာသာ (၁) <b>ဗုဒ္ဓ</b>	<b>၁၂၄</b>
လူမျိုးစု (၂) -----		ဘာသာ (၂) -----	
လူမျိုးစု (၃) -----		ဘာသာ (၃) -----	
လူမျိုးစုရော -----		ဘာသာရော -----	
အခြား	အရေအတွက်		
မသန်စွမ်းသူများ	<b>၁</b>		
သက်ကြီးရွယ်အိုများ (၆၅ နှစ် နှင့် အထက်)	<b>၁၉၈</b>		
စစ်ဘေးရှောင်			

	အမျိုးသား (အရေအတွက်)	အမျိုးသမီး (အရေအတွက်)
လူဦးရေ		
လူမျိုးစု (၁) <b>ဗမာ</b>	<b>၃၀၀</b>	<b>၃၉၃</b>
လူမျိုးစု (၂) -----		
လူမျိုးစု (၃) -----		
အခြား		
အိမ်ထောင်ဦးစီး	<b>၁၀၃</b>	<b>၂၁</b>

(ခ) အခြေခံအဆောက်အအုံ အသုံးအဆောင်များ

စာသင်ကျောင်း	အမှတ် ခြံစံပါ	ကျန်းမာရေး	အမှတ် ခြံစံပါ	ဘာသာရေး အဆောက် အအုံများ	အမှတ် ခြံစံပါ
မူကြိုကျောင်း	<input type="checkbox"/>	တိုက်နယ်ဆေးရုံ	<input type="checkbox"/>	စေတီ	<input checked="" type="checkbox"/>



မူလတန်းကျောင်း	<input checked="" type="checkbox"/>	ကျန်းမာရေးဌာန	<input type="checkbox"/>	ဘုန်းကြီးကျောင်း	<input type="checkbox"/>
မူလလွန်ကျောင်း	<input type="checkbox"/>	ကျန်းမာရေးဌာနခွဲ	<input type="checkbox"/>	ဟိန္ဒူဘုရားကျောင်း	<input type="checkbox"/>
အလယ်တန်းကျောင်း	<input type="checkbox"/>	ခေးပေးခန်း	<input type="checkbox"/>	ရေစိမ့်ယာန်ကျောင်း	<input type="checkbox"/>
လယ်လွန်ကျောင်း	<input type="checkbox"/>	အခြား	<input type="checkbox"/>	ဗလီ	<input type="checkbox"/>
အထက်တန်းကျောင်း	<input type="checkbox"/>			အခြား	<input type="checkbox"/>
အခြား	<input type="checkbox"/>				
မှတ်ချက်		မှတ်ချက်		မှတ်ချက်	

(ဂ) ကျွမ်းကျင်သူများမှတ်တမ်း (ကျေးရွာတွင်နေထိုင်သော သို့မဟုတ် တခြားရွာမှလာရောက်သော ကျွမ်းကျင်သူများ)

(၁) စာသင်ကျောင်း			(၂) ကျန်းမာရေး			(၃) လက်မှုပညာရှင်		
	ရွာတွင်နေထိုင်သူ	အခြားရွာမှလာသူ		ရွာတွင်နေထိုင်သူ	အခြားရွာမှလာသူ		ရွာတွင်နေထိုင်သူ	အခြားရွာမှလာသူ
မူလတန်းပြဆရာ/မ	<input checked="" type="checkbox"/>	<input checked="" type="checkbox"/>	ဆရာဝန်	<input type="checkbox"/>	<input type="checkbox"/>	လက်သမား	<input checked="" type="checkbox"/>	<input checked="" type="checkbox"/>
အထက်တန်းပြဆရာ/မ	<input type="checkbox"/>	<input type="checkbox"/>	လက်ထောက်ကျန်းမာရေးမှူး	<input type="checkbox"/>	<input type="checkbox"/>	ပန်းရံ	<input checked="" type="checkbox"/>	<input checked="" type="checkbox"/>
အလယ်တန်းပြဆရာ/မ	<input checked="" type="checkbox"/>	<input type="checkbox"/>	အမျိုးသမီးကျန်းမာရေးဆရာမ	<input type="checkbox"/>	<input type="checkbox"/>	လျှပ်စစ်ကျွမ်းကျင်သမား	<input type="checkbox"/>	<input type="checkbox"/>
မူကြိုဆရာ/မ	<input type="checkbox"/>	<input type="checkbox"/>	သားဖွားဆရာမ	<input checked="" type="checkbox"/>	<input checked="" type="checkbox"/>	ရေပိုက်သူ	<input type="checkbox"/>	<input type="checkbox"/>
အခြား	<input type="checkbox"/>	<input type="checkbox"/>	ပြည်သူ့ကျန်းမာရေးလုပ်သား	<input type="checkbox"/>	<input type="checkbox"/>	စက်ပြင်ဆရာ	<input checked="" type="checkbox"/>	<input checked="" type="checkbox"/>
မှတ်ချက်			မှတ်ချက်			မှတ်ချက်		

(ဃ) ကျေးရွာသို့ ရောက်ရှိနိုင်သည့် လမ်းအခြေအနေ / ကျေးရွာတစ်ရွာသည် ၎င်း၏ ကျေးရွာအုပ်စုနှင့် ဆက်သွယ်ထားသော လမ်းအခြေအနေ (အောက်ပါတို့ကိုပိုင်းပါ)

ကျောက်ကြမ်းလမ်း: ကတ္တရာလမ်း      ကွန်ကရစ်လမ်း: မော်တော်ဆိုင်ကယ်လမ်း  
 ကျောက်ခင်းလမ်း: မြေသားလမ်း      လူသွားလမ်း: \_\_\_\_\_  
 အခြား: \_\_\_\_\_

(င) ကျေးရွာဖွံ့ဖြိုးမှုစီမံချက်

- (၁) လူထုပတ်ဝန်းကျင်ထိခိုက်မှုမရှိစေရန် ဤကျေးရွာတွင်ကျေးရွာဖွံ့ဖြိုးမှု စီမံချက်ရှိခဲ့ပါသလား? ပိုင်းပါ  
ရှိပါသည်/မရှိပါ/မသိပါ
- (၂) ရှိခဲ့ပါလျှင် ဤစီမံချက်ကို မည်သည့် ခုနှစ်တွင်ပြင်ဆင်ခဲ့ပါသနည်း? နှစ်-----/မသိပါ
- (၃) ဤစီမံချက်ကို မြို့နယ်မှအတည်ပြုခဲ့ပါသလား? ပြုခဲ့ပါသည်/မပြုခဲ့ပါ /မသိပါ

(စ) ခရီးအကွာအဝေး

- (၁) ဤကျေးရွာ၏ပတ်ဝန်းကျင်မှ ၎င်းကျေးရွာအုပ်စု၏ပတ်ဝန်းကျင်မှ ခရီးပိုမိုမည်မျှကွာဝေးသနည်း? (၂) မိုင်  
ပိုင်း-----/မသိပါ
- (၂) ဤကျေးရွာမှ ၎င်းကျေးရွာအုပ်စုပတ်ဝန်းကျင်မှ သွားလာရာတွင်ကြာမြင့်သည့်အချိန်။
- ခြောက်ခွက်၊ ရာသီတွင်ကြာချိန် ၁၅ မိနစ် ----- ထော်လာရီး/မော်တော်ဆိုင်ကယ်/ခြေလျင်/လား/မော်တော်သုတ်/  
 အခြား: \_\_\_\_\_
- မိုးရာသီတွင်ကြာချိန် ၂၀ မိနစ် ----- ထော်လာရီး/မော်တော်ဆိုင်ကယ်/ခြေလျင်/လား/မော်တော်သုတ်/  
 အခြား: \_\_\_\_\_





အခြား -----

(ဆ) ပတ်ဝန်းကျင်ဆိုင်ရာ သဘာဝဘေးအန္တရာယ်

ဤကျေးရွာတွင် ရေကြီးခြင်းကဲ့သို့ သဘာဝဘေးအန္တရာယ်ကျရောက်ဖူးခြင်း ရှိပါသလား။

မရှိပါ       ရှိပါသည်      ရှိလျှင်ဖော်ပြပါ -----

(ဇ) ကျေးရွာတွင် ဖွဲ့စည်းထားသော အဖွဲ့အစည်းများ

လူထုဗဟိုပြုစီမံကိန်းမတိုင်မီ ဤကျေးရွာတွင် ကျေးရွာဖွံ့ဖြိုးရေးအတွက် အစိုးရ (သို့) ရွာသားများကိုယ်တိုင်(သို့) စီမံကိန်းတစ်ခုခုမှ ဖွဲ့စည်းထားသည် အဖွဲ့အစည်းများရှိပါသလား။

(၁) -----

(၂) -----

(ဈ) အထွေထွေအုပ်ချုပ်ရေး ဦးစီးဌာန (GAD) မှ မှတ်တမ်းတင်ထားခြင်း

ဤကျေးရွာသည် အထွေထွေအုပ်ချုပ်ရေး ဦးစီးဌာန (GAD) မှ မှတ်တမ်းတင်ထားမှု ရှိပါသလား။

မရှိပါ       ရှိပါသည်

ကျေးရွာခေါင်းဆောင်

အမည် ဦးထွန်းစိန်

လက်မှတ်  ဇန. ၇.၁၁.၂၀၁၈

လူထုစည်းရုံးရေးမှူး

အမည် စိန်ခွာထွေး

လက်မှတ်  ဇန. ၉.၁၁.၂၀၁၈



စတုတ္ထနှစ်စက်ဝန်း

ပုံစံ - ၀ - ၁ ကျေးရွာအခြေခံအချက်အလက်များ (Form PC 1)

လမ်းညွှန်ချက်၊ ကျေးရွာတစ်ရွာသို့ ပထမဆုံးမိတ်ဆက်ပေးရန်အတွက် ရောက်သောအခါ လူထုစည်းရုံးရေးမှူးသည် ကျေးရွာခေါင်းဆောင်များအား ကျေးရွာအချက်အလက်များကို မေတ္တာ ရပ်စံ၍ တောင်းခံရသည်။ ဤအချက်အလက်များကို စီမံကိန်းမိတ်ဆက်အစည်းဝေးမတိုင်မီ တောင်းခံရသည်။ စီမံကိန်းမိတ်ဆက်အစည်းဝေးတွင် လူထုစည်းရုံးရေးမှူးသည် ဤအချက်အလက်များအား စစ်ဆေးပြီး မှန်ကန်အောင်ပြုလုပ်ရမည်။ ပြီးနောက်တွင် လူထုစည်းရုံးရေးမှူးမှ သတင်းအချက်အလက်ထံသို့ Tablets မှ တစ်ဆင့် ဖြည့်သွင်းရမည်။

ကျေးရွာခေါင်းဆောင် အမည် ဦးထွန်းဇော်	ကျေးရွာခေါင်းဆောင်၏ ဖုန်းနံပါတ် ၀၉-၂၅၉၆၂၈၀၀၅	လူထုစည်းရုံးရေးမှူး၏အမည် ဒေါ်မိန္ဒာဆွေ
ပြည်နယ်/တိုင်းဒေသကြီး မန္တလေး	မြို့နယ် ပျော်သွယ်	ကျေးရွာအုပ်စု ဆန်တောကြီး
		ကျေးရွာ ကျိန်သာ

က၊ လူဦးရေ

လူမျိုးစု	အိမ်ထောင်စုအရေအတွက်	(ကိုးကွယ်သည့်ဘာသာ)	အိမ်ထောင်စုအရေအတွက်
လူမျိုးစု (၁) မြန်မာ	၁၂၆	ဘာသာ(၁)-----	၁၂၆
လူမျိုးစု (၂)-----		ဘာသာ(၂)-----	
လူမျိုးစု (၃)-----		ဘာသာ(၃)-----	
လူမျိုးစုစရာ-----		ဘာသာစရာ-----	
အခြား			
	အရေအတွက်		
မသန်စွမ်းသူများ	-		
သက်ကြီးရွယ်အိုများ (၆၅ နှစ် နှင့် အထက်)	၆၀		
စစ်ဘေးရှောင်			



	အမျိုးသား(အရေအတွက်)	အမျိုးသမီး(အရေအတွက်)	စုစုပေါင်းအရေအတွက်
လူဦးရေ			
လူမျိုးစု (၁) <del>မိခင်</del>	၂၇၅	၃၆၁	၆၃၆
လူမျိုးစု (၂)-----			
လူမျိုးစု (၃)-----			
အခြား			
အိမ်ထောင်ဦးစီး	၉၉	၂၇	၁၂၆

(ခ) အခြေခံအဆောက်အအုံ အသုံးအဆောင်များ

စာသင်ကျောင်း	အမှတ် ဖြစ်ပါ	ကျန်းမာရေး	အမှတ်ပြု စစ်ပါ	ဘာသာရေးအဆောက် အအုံများ	အမှတ် ဖြစ်ပါ
အထက်တန်းကျောင်း	<input type="checkbox"/>	ဆေးရုံ	<input type="checkbox"/>	စေတီ	<input checked="" type="checkbox"/>
အလယ်တန်းကျောင်း	<input checked="" type="checkbox"/>	ကျန်းမာရေးဌာန	<input type="checkbox"/>	ဘုန်းကြီးကျောင်း	<input checked="" type="checkbox"/>
မူလတန်းကျောင်း	<input checked="" type="checkbox"/>	ကျန်းမာရေးဌာနခွဲ	<input type="checkbox"/>	ဟိန္ဒူဘုရားကျောင်း	<input type="checkbox"/>
မူကြိုကျောင်း	<input type="checkbox"/>	ဆေးဓါးခန်း	<input type="checkbox"/>	ခရစ်ယာန်ကျောင်း	<input type="checkbox"/>
အခြား	<input type="checkbox"/>	အခြား	<input type="checkbox"/>	ဗလီ	<input type="checkbox"/>
				အခြား	<input type="checkbox"/>
မှတ်ချက်		မှတ်ချက်		မှတ်ချက်	



(ဂ) ကျွမ်းကျင်သူများမှတ်တမ်း (ကျေးရွာတွင်နေထိုင်သော သို့မဟုတ် တခြားရွာမှလာပေက်သောကျွမ်းကျင်သူများ)

(၁) ကသင်ကျောင်း			(၂) ကျန်းမာရေး			(၃) လက်မှညာရှင်		
	ရွာတွင်နေထိုင်သူ	အခြားရွာမှလာသူ		ရွာတွင်နေထိုင်သူ	အခြားရွာမှလာသူ		ရွာတွင်နေထိုင်သူ	အခြားရွာမှလာသူ
မူလတန်းပြဆရာ/မ	<input checked="" type="checkbox"/>	<input checked="" type="checkbox"/>	ဆေးပုဂံ	<input type="checkbox"/>	<input type="checkbox"/>	လက်သမား	<input type="checkbox"/>	<input type="checkbox"/>
အထက်တန်းပြဆရာ/မ	<input type="checkbox"/>	<input type="checkbox"/>	လက်ထောက်ကျန်းမာရေးမှူး	<input type="checkbox"/>	<input checked="" type="checkbox"/>	ပန်းရံ	<input checked="" type="checkbox"/>	<input checked="" type="checkbox"/>
အလယ်တန်းပြဆရာ/မ	<input type="checkbox"/>	<input checked="" type="checkbox"/>	အမျိုးသမီးကျန်းမာရေးဆရာမ	<input type="checkbox"/>	<input type="checkbox"/>	လျှပ်စစ်ကျွမ်းကျင်ပီးသမား	<input type="checkbox"/>	<input type="checkbox"/>
မူကြံဆရာ/မ	<input type="checkbox"/>	<input type="checkbox"/>	သားဖွားဆရာ	<input checked="" type="checkbox"/>	<input checked="" type="checkbox"/>	ရေပိုက်သွယ်သူ	<input type="checkbox"/>	<input checked="" type="checkbox"/>
အခြား	<input type="checkbox"/>	<input type="checkbox"/>	ပြည့်သူ့ကျန်းမာရေးလုပ်သား	<input type="checkbox"/>	<input type="checkbox"/>	တော်ပြင်ဆရာ	<input type="checkbox"/>	<input checked="" type="checkbox"/>
မှတ်ချက်			မှတ်ချက်			မှတ်ချက်		

(ဃ) ကျေးရွာသို့ ရောက်ရှိနိုင်သည့်လမ်းအခြေအနေ / ကျေးရွာတွင် ရှိသည့် ၎င်း၏ကျေးရွာအုပ်စုနှင့် ဆက်သွယ်ထားသောလမ်းအခြေအနေ (အောက်ပါတို့ကိုပိုင်းပါ)

ကျောက်ကြမ်းလမ်း: ကတ္တရာလမ်း      ကုန်ကရစ်လမ်း      မော်တော်ဆိုင်ကယ်လမ်း  
 ကျောက်စင်းလမ်း      မြေသားလမ်း      လှသွားလမ်း      အခြား: \_\_\_\_\_

(င) ကျေးရွာပျံ့နှံ့မှုစီမံချက်

ပိုင်းပါ

(၁) လူထုဗဟိုပြုစီမံကိန်းမစတင်မှီ ဤကျေးရွာတွင် ကျေးရွာပျံ့နှံ့မှု စီမံချက်ရှိပါသလား?      ရှိပါသည်/မရှိပါ/မသိပါ

စီမံချက်ရှိပါသလား?

(၂) ရှိပါလျှင် ဤစီမံချက်ကို မည်သည့် နှစ်တွင် ပြင်ဆင်ခဲ့ပါသနည်း?      နှစ်-----/မသိပါ

(၃) ဤစီမံချက်ကို ဖြည့်နယ်မှုအတည်ပြုခဲ့ပါသလား?      ပြုခဲ့ပါသည်/မပြုခဲ့ပါ/မသိပါ



(၈) ခရီးအကွာအဝေး

(၁) ဤကျေးရွာ၏ပဟိုမှ၎င်းကျေးရွာအုပ်စု၏ပဟိုဒေသခရီးပိုင်းမည်မျှကွာဝေးသနည်း? ပိုင်း-----မသိပါ

(၂) ဤကျေးရွာမှ ၎င်းကျေးရွာအုပ်စုပဟိုအထိသွား လာရာတွင်ကြာမြင့်သည့်အချိန်။

ခြောက်သွေ့ရာသီတွင်ကြာချိန်-----၁၀မိနစ်-----ဇော်လားရီ/မော်တော်ဆိုင်ကယ်/ခြေလျှင်/လား/မော်တော်ဘုတ်/

အခြား-----

မိုးရာသီတွင်ကြာချိန်-----ဇော်လားရီ/မော်တော်ဆိုင်ကယ်/ခြေလျှင်/လား/မော်တော်ဘုတ်/

အခြား-----

(ဆ) ပတ်ဝန်းကျင်ဆိုင်ရာသဘာဝဘေးအန္တရာယ်

ဤကျေးရွာတွင်ရေကြီးခြင်းကဲ့သို့ သဘာဝဘေးအန္တရာယ်ကျရောက်ဖူးခြင်း ရှိပါသလား။

မရှိပါ  ရှိပါသည် ရှိလျှင်ဖော်ပြပါ-----

(ဇ) ကျေးရွာတွင် ဇွဲစည်းထားသော အဖွဲ့အစည်းများ

လူထုပဟိုပြုပံ့ကိန်းပတိုင်မီ ဤကျေးရွာတွင် ကျေးရွာဖွံ့ဖြိုးရေးအဖွဲ့အစည်း အစိုးရ(သို့)ရွာသားများ(ကိုယ်တိုင်(သို့) စီမံကိန်းတစ်ခုခုမှ ဇွဲစည်းထားသည့် အဖွဲ့အစည်းများရှိပါသလား။

(၁) -----

(၂) -----

(ဈ) အထွေထွေအုပ်ချုပ်ရေး ဦးစီးဌာန (GAD) မှ မှတ်တမ်းတင်ထားခြင်း

ဤကျေးရွာသည် အထွေထွေအုပ်ချုပ်ရေး ဦးစီးဌာန (GAD) မှ မှတ်တမ်းတင်ထားမှု ရှိပါသလား။

မရှိပါ  ရှိပါသည်

ကျေးရွာခေါင်းဆောင်

အမည် ဦးထွန်းစိန်

လက်မှတ်

နေ့စွဲ ၈.၁၁.၂၀၁၉

လူထုစည်းရုံးရေးမှူး

အမည် ဒေါ်ခန္ဓာထွေး

လက်မှတ်

နေ့စွဲ ၈.၁၁.၂၀၁၉





၆.၂။ ဝယ်ယူရေးအစီအစဉ် ရေးဆွဲခြင်း	၁.၉.၁၇	၁.၉.၁၇	၂၁	၂၂	၂၅	၂၆	၂၇	၂၈	၂၉
၆.၃။ ဘဏ္ဍာရေးကုန်ကျမှု လျာထားအစီအစဉ် ရေးဆွဲခြင်း	၁၄.၇.၁၇	၁၄.၇.၁၇	၆	၇	၂၀	၂၁	၂၂	၂၃	၂၄
၆.၄။ ပြင်/ထိန်းအစီအစဉ် ရေးဆွဲခြင်း	၁.၉.၁၇	၁.၉.၁၇	၃၁	၃၂	၃၅	၃၆	၃၇	၃၈	၃၉
၇။ စီမံကိန်းလုပ်ငန်းခွဲ တိုးတက်မှု စောင့်ကြည့် အစည်းအဝေး									
၇.၁။ အစည်းအဝေး ပထမအကြိမ်									
၇.၂။ အစည်းအဝေး ဒုတိယအကြိမ်									
၇.၃။ အစည်းအဝေး တတိယအကြိမ်									
၈။ စီမံကိန်းလုပ်ငန်းခွဲ အပြီးသတ်စစ်ဆေးခြင်း အစည်းအဝေး									
၉။ လူထုစစ်ဆေးပွဲအစည်းအဝေး	၁၁.၁၀.၁၇	၁၁.၁၀.၁၇	၂၆	၂၇	၃၀	၃၁	၃၂	၃၃	၃၄









စတုတ္ထနှစ်စက်ဝန်း

ပုံစံ - ၀-၂ - စီမံကိန်းစက်ဝန်းအချိန်ဇယား (PC 2)

လယ်ဦးနှစ်စက်ဝန်း  
ကျေးရွာအုပ်စုအတွက်ကြိုပံ့ကုန်ကြေးငွေပေးချေရမည့်အခါ

သက်ဆိုင်ရာလူထုစုစည်းမှုရေးရာမှ/လက်ထောက်နည်းပညာအဖွဲ့များမှ  
စီမံကိန်းစက်ဝန်းအထွေထွေစာရွက်စာတမ်းတင်ပြပြီးစီးတိုင်ကျေးရွာနှင့်

စည်းရုံးရေးရာမှ/လက်ထောက်နည်းပညာရေးရာဝန်ထမ်း အမည် - မြေဓွေထွေး၊ မြေအမှတ် -

နေ့စွဲ ၈.၁၁.၂၀၁၉ စက်ဝန်း(၁)  စက်ဝန်း(၂)  စက်ဝန်း(၃)  စက်ဝန်း(၄)  စက်ဝန်း(၅)  စက်ဝန်း(၆)  စက်ဝန်း(၇)  စက်ဝန်း(၈)  စက်ဝန်း(၉)  စက်ဝန်း(၁၀)  စက်ဝန်း(၁၁)  စက်ဝန်း(၁၂)  စက်ဝန်း(၁၃)  စက်ဝန်း(၁၄)  စက်ဝန်း(၁၅)  စက်ဝန်း(၁၆)  စက်ဝန်း(၁၇)  စက်ဝန်း(၁၈)  စက်ဝန်း(၁၉)  စက်ဝန်း(၂၀)  စက်ဝန်း(၂၁)  စက်ဝန်း(၂၂)  စက်ဝန်း(၂၃)  စက်ဝန်း(၂၄)  စက်ဝန်း(၂၅)  စက်ဝန်း(၂၆)  စက်ဝန်း(၂၇)  စက်ဝန်း(၂၈)  စက်ဝန်း(၂၉)  စက်ဝန်း(၃၀)  စက်ဝန်း(၃၁)  စက်ဝန်း(၃၂)  စက်ဝန်း(၃၃)  စက်ဝန်း(၃၄)  စက်ဝန်း(၃၅)  စက်ဝန်း(၃၆)  စက်ဝန်း(၃၇)  စက်ဝန်း(၃၈)  စက်ဝန်း(၃၉)  စက်ဝန်း(၄၀)  စက်ဝန်း(၄၁)  စက်ဝန်း(၄၂)  စက်ဝန်း(၄၃)  စက်ဝန်း(၄၄)  စက်ဝန်း(၄၅)  စက်ဝန်း(၄၆)  စက်ဝန်း(၄၇)  စက်ဝန်း(၄၈)  စက်ဝန်း(၄၉)  စက်ဝန်း(၅၀)  စက်ဝန်း(၅၁)  စက်ဝန်း(၅၂)  စက်ဝန်း(၅၃)  စက်ဝန်း(၅၄)  စက်ဝန်း(၅၅)  စက်ဝန်း(၅၆)  စက်ဝန်း(၅၇)  စက်ဝန်း(၅၈)  စက်ဝန်း(၅၉)  စက်ဝန်း(၆၀)  စက်ဝန်း(၆၁)  စက်ဝန်း(၆၂)  စက်ဝန်း(၆၃)  စက်ဝန်း(၆၄)  စက်ဝန်း(၆၅)  စက်ဝန်း(၆၆)  စက်ဝန်း(၆၇)  စက်ဝန်း(၆၈)  စက်ဝန်း(၆၉)  စက်ဝန်း(၇၀)  စက်ဝန်း(၇၁)  စက်ဝန်း(၇၂)  စက်ဝန်း(၇၃)  စက်ဝန်း(၇၄)  စက်ဝန်း(၇၅)  စက်ဝန်း(၇၆)  စက်ဝန်း(၇၇)  စက်ဝန်း(၇၈)  စက်ဝန်း(၇၉)  စက်ဝန်း(၈၀)  စက်ဝန်း(၈၁)  စက်ဝန်း(၈၂)  စက်ဝန်း(၈၃)  စက်ဝန်း(၈၄)  စက်ဝန်း(၈၅)  စက်ဝန်း(၈၆)  စက်ဝန်း(၈၇)  စက်ဝန်း(၈၈)  စက်ဝန်း(၈၉)  စက်ဝန်း(၉၀)  စက်ဝန်း(၉၁)  စက်ဝန်း(၉၂)  စက်ဝန်း(၉၃)  စက်ဝန်း(၉၄)  စက်ဝန်း(၉၅)  စက်ဝန်း(၉၆)  စက်ဝန်း(၉၇)  စက်ဝန်း(၉၈)  စက်ဝန်း(၉၉)  စက်ဝန်း(၁၀၀)

ပြည်နယ်/တိုင်း မန္တလေး မြို့နယ် ဖျော်ဖြေရေး ဦးစီးဌာန

ကျေးရွာအုပ်စု ကျေးရွာအုပ်စု အမှတ်

ကျေးရွာအုပ်စု အမှတ်

စီမံကိန်းစက်ဝန်းအဆင့်များ	နေ့စွဲ		အစည်းအဝေးစက်ဝန်းစာရွက်စာတမ်း						အိမ်ထောင်စု %	
	စတင်ရက်စွဲ	ပြီးစီးရက်စွဲ	အစည်းအဝေးအရက်စာရွက်	အစည်းအဝေးအရက်စာရွက်	အစည်းအဝေးအရက်စာရွက်	အစည်းအဝေးအရက်စာရွက်	အစည်းအဝေးအရက်စာရွက်	အစည်းအဝေးအရက်စာရွက်		
၁။ ကျေးရွာစီမံကိန်း စီမံကိန်းအစည်းအဝေး	၈.၁၁.၁၉	၈.၁၁.၁၉	၄၂	၄၉	၉၀	၉၀	၉၀	၉၀	၉၀	၉၀
၂။ ကျေးရွာစီမံကိန်းစီမံကိန်းရေးဆွဲရေးအစည်းအဝေး	၉.၁၁.၁၉	၉.၁၁.၁၉	၄၇	၅၇	၉၀	၉၀	၉၀	၉၀	၉၀	၉၀
၃။ ကျေးရွာအုပ်စုလုပ်ငန်းဆောင်ရွက်ရန်အစည်းအဝေး										
၄။ မြို့နယ်အဆင့်စီမံကိန်းရေးဆွဲရေးအစည်းအဝေး										



၁၀။ ပုံစံ ၈-၃။ ကျေးရွာဖွံ့ဖြိုးရေး ဦးစားပေးအစီအစဉ် ပထမနှစ်

ပုံစံ - ၈ - ၃ ကျေးရွာဖွံ့ဖြိုးရေး ဦးစားပေးအစီအစဉ် (Form PC 3)

လယ်ဥယျာဉ်ချက်၊ အဆင့်(၃) ကျေးရွာမျှော်မှန်းချက်အစည်းအဝေး ပြီးဆုံးသောအခါ ကျေးရွာစီမံကိန်း အထောက်အကူပြု ကော်မတီသည် လူထုစည်းရုံးရေးမှူးအကူအညီဖြင့် ဤပုံစံကိုပြည့်စုံအောင် ဖြည့်သွင်းရမည်။

လူထုစည်းရုံးရေးမှူး/ဝန်ထမ်း အမည် ဦးကျော်စွာ

နေ့စွဲ ၂၇.၁.၂၇      စက်ဝန်းအား အမှတ်ခြစ်ပါ (✓)  စက်ဝန်း(၁)  စက်ဝန်း(၂)  စက်ဝန်း(၃)  စက်ဝန်း(၄)

ပြည်နယ်/တိုင်း မန္တလေး      ဦးနယ် ပျောက်ကွယ်ကျေးရွာအုပ်စု ထိခံစားရပြီး ကျေးရွာ ကုန်းသာ  
 ကား အခက်အခဲအတားအဆီးများအားဆွေးနွေးခြင်း - ယခုလက်ရှိအခြေအနေတွင် ဤကျေးရွာဖွံ့ဖြိုးတိုးတက်ရေးအတွက် အဓိက အခက်အခဲအတားအဆီးများသည် မည်သည်များဖြစ်ပါသနည်း။ (အမျိုးသား/သမီး အနည်းဆုံးအခက်အခဲ ၅ ခုစီဖော်ပြပါ)

အမျိုးသား အဖွဲ့မှ တင်ပြသောအခက်အခဲအတားအဆီးများ	အမျိုးသမီး အဖွဲ့မှ တင်ပြသောအခက်အခဲအတားအဆီးများ
၁ ကျော့ခြံစိုင်းပြီး မရှိဘဲ အခက်အခဲများ	၁ ကျော့ခြံစိုင်းပြီး မရှိဘဲ အခက်အခဲများ
၂ မီးတိုင်မလုံကောက်ခြံမရှိဘဲ အခက်အခဲများ	၂ မီးတိုင်မလုံကောက်ခြံမရှိဘဲ အခက်အခဲများ
၃ မြို့တည်ခြံမရှိဘဲ မကောင်းသဖြင့် ဘာမှမရှိဘဲ	၃ မြို့တည်ခြံမရှိဘဲ မကောင်းသဖြင့် ဘာမှမရှိဘဲ
၄ ခေဘက်စီမံမလုံကောက်ခြံမရှိဘဲ	၄ ခေဘက်စီမံမလုံကောက်ခြံမရှိဘဲ
၅ ကျော့ခြံသာ၊ ၁၃၂၊ ၁၃၀၈/မ ဖျားရခြင်း	၅ ကျော့ခြံသာ၊ ၁၃၂၊ ၁၃၀၈/မ ဖျားရခြင်း
၆ ခဲခြံ	၆
၇	၇

ခ။ မျှော်မှန်းခြင်း - နောင်လာမည့် ( ၅ ) နှစ် အတွင်း ကျေးရွာဖွံ့ဖြိုးရေး မျှော်မှန်းလျာထားချက်များအား တင်ပြပါ။

အမျိုးသားအဖွဲ့မှ တင်ပြသောမျှော်မှန်းချက်များ	အမျိုးသမီးအဖွဲ့မှ တင်ပြသောမျှော်မှန်းချက်များ
၁ ကျော့ခြံစိုင်းပြီး မရှိဘဲ အခက်အခဲများ	၁ ကျော့ခြံစိုင်းပြီး မရှိဘဲ အခက်အခဲများ
၂ ကျေးရွာတစ်ခုလုံး မီးကောင်စေရန်	၂ ကျေးရွာတစ်ခုလုံး မီးကောင်စေရန်
၃ လက်ဖျပ်ဖြိုလက်ဖျပ်ဆက်သွယ်ရေးကိစ္စ	၃ လက်ဖျပ်ဖြိုလက်ဖျပ်ဆက်သွယ်ရေးကိစ္စ
၄ မြို့တည်ခြံမရှိဘဲ မကောင်းသဖြင့် ဘာမှမရှိဘဲ	၄ မြို့တည်ခြံမရှိဘဲ မကောင်းသဖြင့် ဘာမှမရှိဘဲ
၅	၅
၆	၆
၇	၇



ဂ။ လူထုစီမံကိန်း၏ လာမည့် ( ၄ ) နှစ်အတွက် အကျုံးဝင်သော ဦးစားပေး ဖွံ့ဖြိုးတိုးတက်မှု လုပ်ငန်း အစီအစဉ်များအားဖော်ပြပါ။

အဆင့်	ကျေးရွာအတွက် ဦးစားပေး ဖွံ့ဖြိုးတိုးတက်မှု လုပ်ငန်းစဉ်များ	အဆိုပြုသူ (အမျိုးသားများ/ အမျိုးသမီးများ/အမျိုးသား+ အမျိုးသမီး)	ခန့်မှန်းကျန်ကျ စရိတ်	အကျိုးခံစားခွင့်ရှိသူ ခန့်မှန်းခြေ အရေအတွက်
၁	ကျေးရွာအတွက် လမ်းဖွဲ့ခြင်း	ကျား၊ မ	၃၅၀၀၀၀၀	၆၆၃
၂	ကျေးရွာအတွက် ရေပေးစနစ်	ကျား၊ မ	၇၀၀၀၀၀၀	၆၆၃
၃	ကျေးရွာအတွက် ဝန်ဆောင်မှု ဖွဲ့စည်းခြင်း	ကျား၊ မ	၅၀၀၀၀၀၀	၆၆၃
၄	ကျေးရွာအတွက် လမ်းဖွဲ့ခြင်း	ကျား၊ မ	၁၀၀၀၀၀၀	၆၆၃
၅	ကျေးရွာအတွက် အခြားစီမံကိန်း	ကျား၊ မ	၁၀၀၀၀၀၀	၆၆၃
၆				
၇				

ဃ။ လူထုစီမံကိန်း၏ လာမည့် ( ၄ ) နှစ်အတွက် အကျုံးမဝင်သော ဦးစားပေး ဖွံ့ဖြိုးတိုးတက်မှု လုပ်ငန်း အစီအစဉ်များအားဖော်ပြပါ။

အဆင့်	ကျေးရွာအတွက် ဦးစားပေး ဖွံ့ဖြိုး တိုးတက်မှု လုပ်ငန်းစဉ်များ	အဆိုပြုသူ (အမျိုးသားများ/ အမျိုးသမီးများ/အမျိုးသား+ အမျိုးသမီး)	အခန်းကဏ္ဍ
၁			
၂			
၃			
၄			
၅			
၆			

ခေါင်းဆောင်၊ ကျေးရွာစီမံကိန်းအထောက်အကူပြုကော်မတီမှ အတည်ပြုသည်။

အမည် ဦးအေးအောင် လက်မှတ် ..... ခန့်.ရုံ 17.3.17







၁။ မျှော်မှန်းခြင်း- နောင်လာမည့် ( ၅ )နှစ် အတွင်း ကျေးရွာဖွံ့ဖြိုးရေး မျှော်မှန်းလျာထားချက်များအား တင်ပြပါ။

အုပ်စုဖွဲ့ဆွေးနွေးမှုများမှ တင်ပြသောအခက်အခဲအတားအဆီးများ	
ကလေးများအသင်ကြားရာကျွန်းအသင်ဆောင်လုံလောက်မှုရှိရမည်၊	<input type="checkbox"/> ကျား <input checked="" type="checkbox"/> မ <input type="checkbox"/> ကျား+မ
လူနာများ နှစ်ကစည်း ကဆုန်ပြုလုပ်နိုင်အောင် အဆောက်အအုံ ဖြစ်ရမည်။	<input type="checkbox"/> ကျား <input checked="" type="checkbox"/> မ <input type="checkbox"/> ကျား+မ
ဈာန်ဝင်းယပ်၊ အေးလုံး ရာသီ မရွေး၊ ချော့လာနိုင်ရမည်။	<input type="checkbox"/> ကျား <input checked="" type="checkbox"/> မ <input type="checkbox"/> ကျား+မ
ယင်းအိတ်တို့များလုံလောက်စွာရှိ၍ ညာအိတ်တွင်ချော့လာရအဆင်ပြေစေရမည်။	<input type="checkbox"/> ကျား <input checked="" type="checkbox"/> မ <input type="checkbox"/> ကျား+မ
လူအတစ်ယောက်တည်းဖြင့် အရေးပေါ်ကခြေ အရေးများဖြေရှင်းနိုင်ရမည်။	<input type="checkbox"/> ကျား <input checked="" type="checkbox"/> မ <input type="checkbox"/> ကျား+မ
မျိုးကောင်းမျိုးစားများ ရရှိ ဖြီးဆီးမှု များထွက်နှုန်းတိုးရမည်။	<input checked="" type="checkbox"/> ကျား <input type="checkbox"/> မ <input type="checkbox"/> ကျား+မ
ကဆုန်ချုပ်လုပ်ပုံများတက်ခြောက်ပြီး နီးပွားရေးများ အဆင်ပြေစေရမည်။	<input type="checkbox"/> ကျား <input checked="" type="checkbox"/> မ <input type="checkbox"/> ကျား+မ
ရေခဲဖက်ခက်ရှိရမည်။	<input type="checkbox"/> ကျား <input checked="" type="checkbox"/> မ <input type="checkbox"/> ကျား+မ
	<input type="checkbox"/> ကျား <input type="checkbox"/> မ <input type="checkbox"/> ကျား+မ
	<input type="checkbox"/> ကျား <input type="checkbox"/> မ <input type="checkbox"/> ကျား+မ



၈။ လူထုစီမံကိန်း၏ လာမည့် ( ၄ ) နှစ်အတွက် အကျုံးဝင်သော ဦးစားပေး ဖွံ့ဖြိုးတိုးတက်မှု လုပ်ငန်း အစီအစဉ်များအားဖော်ပြပါ။

ဦးစားပေးအဆင့်	ကျေးရွာအတွက် ဦးစားပေး ဖွံ့ဖြိုးတိုးတက်မှု လုပ်ငန်းစဉ်များ	အဆိုပြုသူ (အမျိုးသားများ/ အမျိုးသမီးများ/ အမျိုးသား + အမျိုးသမီး)	အခန်းကဏ္ဍ	ဦးစားပေး အဆင့် သတ်မှတ်ချက်	ခန့်မှန်း ကုန်ကျစရိတ်	အကျိုးခံစားခွင့်ရှိသူ နှုန်းမှန်းခြေအရေအတွက်		
						ကျား	မ	ပေါင်း
၁	စာသင်ကျောင်းဆောက်လုပ်ရေး	ကမ္ဘင်အေး + ကမ္ဘင်အေး	ပညာရေး	၁	၂၅,၀၀၀,၀၀၀	၃၆၃	၆၆၃	
၂	ဘက်စုံဆုံး ချိတ်	ကမ္ဘင်အေး + ကမ္ဘင်အေး	အခြား	၂	၅၀,၀၀၀,၀၀၀	၃၆၃	၆၆၃	
၃	ရေခဲခဲ	ကမ္ဘင်အေး + ကမ္ဘင်အေး	အခြား	၃	၅၀,၀၀၀,၀၀၀	၃၆၃	၆၆၃	
၄	လျှပ်စစ်ဓာတ်အား	ကမ္ဘင်အေး + ကမ္ဘင်အေး	စီးပွားရေး	၄	၅၀,၀၀၀,၀၀၀	၃၆၃	၆၆၃	
၅								

၉။ လူထုစီမံကိန်း၏ လာမည့် ( ၄ ) နှစ်အတွက် အကျုံးမဝင်သော ဦးစားပေး ဖွံ့ဖြိုးတိုးတက်မှု လုပ်ငန်း အစီအစဉ်များအားဖော်ပြပါ။

အဆင့်	ကျေးရွာအတွက် ဦးစားပေး ဖွံ့ဖြိုးတိုးတက်မှု လုပ်ငန်းစဉ်များ	အဆိုပြုသူ (အမျိုးသားများ/ အမျိုးသမီးများ/ အမျိုးသား + အမျိုးသမီး)	အခန်းကဏ္ဍ
၁	အခြားအစီအစဉ်များ	ကမ္ဘင်အေး + ကမ္ဘင်အေး	အခြား
၂	အခြားအစီအစဉ်များ	ကမ္ဘင်အေး	စီးပွားရေး
၃	အခြားအစီအစဉ်များ	ကမ္ဘင်အေး	စီးပွားရေး
၄			
၅			

ခေါင်းဆောင်၊ ကျေးရွာစီမံကိန်းအထောက်အကူပြုကော်မတီမှအတည်ပြုသည်။

အမည် ဦးစောအောင် လက်မှတ် (လက်မှတ်) ဝန်.ရံ ၇-၁၁-၂၀၁၈





စတုတ္ထနှစ်စက်ဝန်း

ပုံစံ - စ-၃ ကျေးရွာဖွံ့ဖြိုးရေး ဦးစားပေးအစီအစဉ် (Form PC 3)

လမ်းညွှန်ချက်၊ အဆင့်(၃)ကျေးရွာမှော်မှန်းချက်အစည်းအဝေးပြီးဆုံးသောအခါ ကျေးရွာစီမံကိန်း အထောက်အကူပြု ကော်မတီသည် လူထုစည်းရုံးရေးမှူးအကူအညီဖြင့် ဤပုံစံကိုပြည့်စုံအောင် ပြည့်သွင်းရမည်။

လူထုစည်းရုံးရေးမှူး/ဝန်ထမ်း အမည် ခင်မြစွာထွေး

နေ့စွဲ ၈.၁၁.၂၀၁၉  က်ဝန်းအား အမှတ်ဖြစ်ပါ (✓)  စက်ဝန်း(၁)  စက်ဝန်း(၂)  စက်ဝန်း(၃)  စက်ဝန်း(၄)

ပြည်နယ်/တိုင်း <u>မန္တလေး</u>	မြို့နယ် <u>ပျော်သွယ်</u>	ကျေးရွာအုပ်စု <u>တန်းတောကြီး</u>	ကျေးရွာ <u>ကုန်းသာ</u>
----------------------------------	------------------------------	-------------------------------------	---------------------------

က၊ အခက်အခဲအတားအဆီးများအားဆွေးနွေးပြီး - ယခုလက်ရှိအခြေအနေတွင်ဤကျေးရွာဖွံ့ဖြိုးတိုးတက်ရေးအတွက် အဓိကအခက်အခဲအတားအဆီးများသည် မည်သည့်များနဲ့ ဖြစ်ပါသနည်း။ (အမျိုးသား/သမီး အားညှိဆုံအခက်အခဲ ၅ ခုစီဖော်ပြပါ)

အုပ်စုခွဲဆွေးနွေးမှုများမှ ငါင်ပြုသောအခက်အခဲအတားအဆီးများ	
အစည်းအဝေးခန်းမမရှိသောကြောင့်အစည်းအဝေးပြုလုပ်ရသည့်နေရာမရှိခြင်း။	<input type="checkbox"/> ကျား <input checked="" type="checkbox"/> မကျား + မ
ရွာတွင်းလမ်းများမကောင်းသည့်အတွက် သွားလာရခက်ခဲခြင်း။	<input type="checkbox"/> ကျား <input checked="" type="checkbox"/> မကျား + မ
ဆောက်လုပ်ရေးလုပ်ငန်းများ ရရှိရန် ခက်ခဲခြင်း။	<input type="checkbox"/> ကျား <input checked="" type="checkbox"/> မကျား + မ
မျိုးကောင်းမျိုးသန့်များမရှိခြင်းကြောင့် သီးနှံများတွက်ချက်ရယူရန် ခက်ခဲခြင်း။	<input checked="" type="checkbox"/> ကျား <input type="checkbox"/> မကျား + မ
ယူနိုက်တက်သမားမရှိသောကြောင့် အရေးပေါ်ကိစ္စကိစ္စများတွင် ခက်ခဲခြင်း။	<input type="checkbox"/> ကျား <input checked="" type="checkbox"/> မကျား + မ
ကယ်လွယ်လွယ်လျှင် များ ဆောက်လုပ်ရေးများ သည့်အတွက် စီးပွားရေးခက်ခဲခြင်း။	<input type="checkbox"/> ကျား <input checked="" type="checkbox"/> မကျား + မ
ကလေးစားစနစ်ဖြင့် လုပ်ငန်းများမတက်ကြွစေခြင်းကြောင့် စီးပွားရေးခက်ခဲခြင်း။	<input checked="" type="checkbox"/> ကျား <input type="checkbox"/> မကျား + မ
ရေအိုင်၊ တူးမြောင်းများ မကောင်းခြင်းကြောင့် ရေမရှိ၊ ရေပျာမကောင်းခြင်း	<input type="checkbox"/> ကျား <input checked="" type="checkbox"/> မကျား + မ
	<input type="checkbox"/> ကျား <input type="checkbox"/> မကျား + မ
	<input type="checkbox"/> ကျား <input type="checkbox"/> မကျား + မ



၁။ မျှော်မှန်းခြင်း- နောင်လာမည့် ( ၅ )နှစ် အတွင်း ကျေ ရွေး ဖွဲ့ ဖြန့်ဝေရ မျှော်မှန်းလျာထားချက်၊ နားအား တင်ပြပါ။

အုပ်စုခွဲ စေ့စေးမှုများမှ ဘင်ပြုသော အခက်အခဲအတားအဆီးများ	
လူကများ ဖြစ် ကစည်း ကစား ဝါးလုပ်နိုင်ရန် ဇရာများ ရှိ ရမည်။	<input type="checkbox"/> ကျား <input type="checkbox"/> မ <input checked="" type="checkbox"/> ကျား+ မ
ရွာတွင်း လမ်း ကား လုံး ရှာသိ မတွေ့ သွားလာနိုင်ရမည်။	<input type="checkbox"/> ကျား <input type="checkbox"/> မ <input checked="" type="checkbox"/> ကျား+ မ
မျိုးကောင်း ၊ မျိုးသား များ ရှိ ဖြီး သီးနှံ များထွက်နှုန်း တိုး ရမည်။	<input checked="" type="checkbox"/> ကျား <input type="checkbox"/> မ <input type="checkbox"/> ကျား+ မ
လူနာတစ်ယောက်ရှိ ဖြီး ဖျားနာ အရေပေါ် အဖောက်များ ဖြစ် နှင် ရမည်။	<input type="checkbox"/> ကျား <input type="checkbox"/> မ <input checked="" type="checkbox"/> ကျား+ မ
အထည်ချုပ်လုပ်ငန်း များ တက်ကြွရေး ဖြီး စီးပွား ရေး များ ဝင်ရောက် ဖြစ် ရမည်။	<input type="checkbox"/> ကျား <input checked="" type="checkbox"/> မ <input type="checkbox"/> ကျား+ မ
အထူး စား စား မြှုပ်လုပ်ငန်း များ တက်ကြွရေး ဖြီး စီး ပွား ရေး အထိ ဖြစ် ရမည်။	<input type="checkbox"/> ကျား <input type="checkbox"/> မ <input type="checkbox"/> ကျား+ မ
ယောက်ျား ရေ သုံး စက် ရှိ ရမည်။	<input type="checkbox"/> ကျား <input type="checkbox"/> မ <input checked="" type="checkbox"/> ကျား+ မ
	<input type="checkbox"/> ကျား <input type="checkbox"/> မ <input type="checkbox"/> ကျား+ မ
ရေဆိုးတုတ်ခြင်း များ ကောင်း မွှင် ဖြီး ရေဆိုး များ ကောင်း မွှင် ချွတ် ချွတ် နိုင် ရမည်။	<input type="checkbox"/> ကျား <input type="checkbox"/> မ <input checked="" type="checkbox"/> ကျား+ မ
	<input type="checkbox"/> ကျား <input type="checkbox"/> မ <input type="checkbox"/> ကျား+ မ





၁၁. အစည်းအဝေးမှတ်တမ်းများ



ကျေးရွာအစည်းအဝေးမှတ်တမ်း

အစည်းအဝေးပြုလုပ်သည့်နေရာ ။ ဤမြို့နယ်၊ ဇေယျာဝတီ

ကျေးရွာ ။ ။ ဇေယျာဝတီ

ကျေးရွာအုပ်စု ။ ။ ဝန်ကြီးဌာန

အချိန် ။ ။ နေ့လယ် (၁၂:၀၀)

အစည်းအဝေးအမည် ။ ။ ကျေးရွာအစည်းအဝေးမှတ်တမ်း

တက်ရောက်သူဦးရေ ကျား ( ၄၅ )၊ မ ( ၄၉ ) စုစုပေါင်း ( ၉၄ )

အစည်းအဝေးတွင်ဆွေးနွေးသည့်အကြောင်းအရာ

- ၁။ လူထုဝန်ထမ်းရွေးချယ်ရေး ဝန်ထမ်းရွေးချယ်ရေး ဖွဲ့စည်းပုံအခြေခံဥပဒေ
- ၂။ ရွေးကောက်ပွဲစနစ်ပြောင်းလဲရေးနှင့် ပတ်သက်သည့် အကြောင်းအရာ
- ၃။ စီမံကိန်းထုတ်ဖော်ရေးနှင့် ပတ်သက်သည့် အကြောင်းအရာ
- ၄။ ရွေးကောက်ပွဲစနစ်ပြောင်းလဲရေး
- ၅။ လက်ထောက်အစည်းအဝေးဖွဲ့စည်းရေးနှင့် ပတ်သက်သည့် အကြောင်းအရာ
- ၆။ အစည်းအဝေးပုံစံ၊ နည်းလမ်း၊ အစည်းအဝေးအဖွဲ့အစည်းဖွဲ့စည်းရေး
- ၇။ လူထုဝန်ထမ်းရွေးချယ်ရေး ဝန်ထမ်းရွေးချယ်ရေး ဖွဲ့စည်းပုံအခြေခံဥပဒေ
- ၈။ ဆွေးနွေးခြင်း
- ၉။
- ၁၀။



ဆွေးနွေးချက်များ (ပြောသူနှင့်အကြောင်းအရာကိုတွဲမှတ်တမ်းတင်ရန်)

- လူထုစည်းရုံးရေးမှူး၊ ဒေါ်ခန္ဓာဆွေးဖြူ စီမံကိန်း ဖိတ်ခေါ်ခြင်း နှင့် စီမံကိန်း အကျဉ်းချုပ်အရာများ အား ပြောကြားရာတွင် လူထုမဟိုမဟို ဖြစ်စေရန် သည်သာထည့်သွင်းစဉ်းစားရန် ရှိလာသည်ဖြစ်၍ စီမံကိန်းအကျဉ်းချုပ်အရ ဖြစ်စေကာ အတူတကွပူးပေါင်းဆောင်ရွက်တက်သောအခါ စီမံကိန်းနှင့်ပတ်သက်သည့် မည်သည့် အရာကိုမဆို ပူးပေါင်း ဖြစ်သောအခါ ပြုမိသော အလေ့များကို လေ့လာသိယူ၍ ကျေးဇူးတင်ဖို့ ဖြိုးဖြိုးရေးများတွင် အသုံးပြုရန် အထူးလိုက်ပါကြောင်းနှင့် ဖိတ်ခေါ်ရေးများအားဖြင့် ဖိတ်ခေါ်ရေးများအားဖြင့် ယင်းအစည်းအဝေးတွင် တက်ကြွစွာ ပူးပေါင်းပါဝင်ရန် ကျေးဇူးတင်အပ်ကြောင်း လိုက်နာပါရန်များအား ဆွေးနွေးကြရန်၊ လုပ်ငန်းခွင် အကောင်အထည်ဖော်ဆောင်ရွက်ရာတွင် ယင်းကျေးဇူးတင်အပ်ကြောင်း ကော်မတီဝင်များအားလုံး အတူတကွပူးပေါင်း ဆောင်ရွက်ကြရန် ပြောကြားပါသည်။ ဆက်လက်၍ လက်ထောက်နည်းပညာမှူး၊ ဒေါ်နန်းလှမွန်ကော် မြစ်စီမံကိန်းစက်ဝန်း အဖွဲ့ဝင် (၆) ဦး၊ အဆင့် (၁၄) ဆင့် အား စာချုပ်ခွာ ရှစ် ဖြစ်ပါသည်။ ဝိသုဒ္ဓိ လူထုစည်းရုံးရေး မှူး၊ ဒေါ်ခန္ဓာဆွေးဖြူ လူတိုင်းပါဝင်သော လူမှုအဖွဲ့ဝင် ဖြစ်ခြင်း ကဏ္ဍ (၆) နှင့် အား ကပ်စုဖွဲ့၍ ဆွေးနွေးပါသည်။ ကျေးဇူးတင်အပ်ကြောင်း အစီအစဉ် ပြုသောများ၊ ဖျော်ဖြိုးချက်များ ဆွေးနွေးရာတွင် ဖိတ်ခေါ်ရေးများကို လိုက်နာပါရန်များကို အားလုံးတော်အဖို့ ကြိုတင်ကျေးဇူးတင်အပ်ကြောင်း VCR စာအုပ်တွင် ဖြစ်ပါသည်။ ဖြစ်ခြင်း ပြောကြား၍ အစီအစဉ်များ၊ ဖျော်ဖြိုးချက်များကို ဆွေးနွေးစေပါသည်။ ရှေး-၂ ရေးရာကဏ္ဍကို ယင်းစာချုပ်ခွာ ရှစ် ဖြစ်ကြောင်း ပြောကြားပါသည်။



ဆုံးဖြတ်ချက်များ

၁။ လူတိုင်းပါဝင်သော လူမှုဆန်းစစ်ကြေးများ ပြုလုပ်၍.....

.....ကျေးရွာ၏ အခက်အခဲပြဿနာများ၊ ပျော်မွန်ချက်ကို.....

၂။ ဖော်ထုတ်ခဲ့ကြပါသည်။.....

၃။ .....

၄။ .....

၅။ .....

မှတ်တမ်းတင်သူ *Sandar*

အမည် ဒေါ်ခန္ဓာထွေး

ရာထူး ဗဟိုဌာနချုပ်၊ ရုံးချုပ်၊ ရွာ၊

ရက်စွဲ ၈. ၁၁. ၂၀၁၉

အတည်ပြုသူ *[Signature]*

အမည် ဒေါ်ကြည်တင်

ရာထူး ဒီ.ထောက်ခွဲဌာန

ရက်စွဲ ၈. ၁၁. ၂၀၁၉



ကျေးရွာအစည်းအဝေးမှတ်တမ်း

အစည်းအဝေးပြုလုပ်သည့်နေရာ ။ ဦးဖြူဖြူ နေအိမ်  
 ကျေးရွာ ။ ။ ကုန်းပင်  
 ကျေးရွာအုပ်စု ။ ။ ထန်းတောကြီး  
 အချိန် ။ ။ နေ့လည် (၁၂:၀၀)  
 အစည်းအဝေးအမည် ။ ။ ကျေးရွာအုပ်စုအကြိမ်အစည်းအဝေး  
 တက်ရောက်သူဦးရေ ကျား ( ၄၇ )၊ မ ( ၅၃ ) စုစုပေါင်း ( ၉၀ )

အစည်းအဝေးတွင်ဆွေးနွေးသည့်အကြောင်းအရာ။

- ၁။ ပထမနေ့မှ ဒုတိယနေ့အထိ အစည်းအဝေးအတွက် ဖွဲ့စည်းပေးခြင်း.....
- ၂။ ထားရထားလုပ်ငန်း ခွဲခြားအား မြေပေး စောင့်ရှောက်ခြင်း။.....
- ၃။ ကျေးရွာစီမံခန့်ခွဲခြင်း အဖွဲ့ဝင်များ၏ တာဝန်...ဝတ္တရားများကို
- ၄။ ရွေးကောက်ခြင်း။.....
- ၅။ ကျေးရွာစီမံခန့်ခွဲခြင်း အဖွဲ့ဝင်များအား ပြန်လည်အကူအညီ
- ၆။ ပြုစော့ချုပ်ချယ်ခြင်း။.....
- ၇။ ကျေးရွာစီမံခန့်ခွဲခြင်း အဖွဲ့ဝင်များ၏ ဆောင်ရွက်ခြင်း၊ ရွေးကောက်
- ၈။ ဦးစွာ ဆောင်ရွက်ရမည့် ကျင့်ဝတ်များကို ရွေးကောက်ခြင်း။.....
- ၉။ .....
- ၁၀။ .....



ဆွေးနွေးချက်များ (ပြောသူနှင့်အကြောင်းအရာကိုတွဲဖက်တမ်းတင်ရန်)

ပထမနေ့-၅ အချဉ်သား၊ ကချင်သမီး၊ အုပ်စုဖွဲ့ဆွေးနွေးထားသော စီမံကိန်းလုပ်ငန်းခွဲများကား မိမိ၏အသုံးပြုစီမံကိန်းကို အကောင်အထည်ဖော်ဆောင်ရွက်ခြင်းဖြစ်ပါသည်။

စဉ်	စီမံကိန်းလုပ်ငန်းခွဲအမည်	မိမိ၏အသုံးပြု	စီမံကိန်းအမျိုးအမည်
၁	ဘက်စုံသုံးခင်းမတည်ဆောက်ခြင်း		၁
၂	ရေဆင်းစင်		၂
၃	ကျောင်းခြံအစဉ်ရှိ		၃

ဆက်လက်၍ ကျေးရွာစီမံခန့်ခွဲမှုအဖွဲ့ဝင်များ၏ဘက်မှ၊ ဝတ္တရားများကို ရွေးပြုရာတွင် ကော်မတီဝင်များသည် မိမိတို့အသုံးပြုဆောင်ရွက်ရမည့်ဖြစ်ကြောင်း ပြောကြားပါသည်။ ကျေးရွာလူထုမှ ကော်မတီဝင်များကား ယခုအခါတွင်ဘက်မှ ဆောင်ရွက်ခဲ့သည်။ ကော်မတီဝင်များကား ဆက်လက် ဆောင်ရွက်ရမည့်ဖြစ်ကြောင်း ပြောကြားပါသည်။

ထို့နောက် ကျေးရွာစီမံခန့်ခွဲမှုအဖွဲ့ဝင်များကား ဆောင်ရွက်၊ ရွေးချယ်ခြင်း လိုက်နာရမည် ကျင့်သုံးမှုများကို အသေးစိတ် ရွေးလမ်းပြ၍ သဘောတူ ဖက်ဖက်များ ရေးထိုးခဲ့ကြပါသည်။





ဆုံးဖြတ်ချက်များ

၁။ ...ပထမဦးဆုံး ဝေးလှုပ်လှမ်းဖြန့်ဝေသည့် ဓာတ်ပုံများကို ရရှိမ

...တစ်ခုခုကို ခြေလှမ်းအား အများဆုံးသဘောတူ ခံယူ

၂။ ဆုံးဖြတ်ခံယူပါမည်။

၃။

၄။

၅။

မှတ်တမ်းတင်သူ *Sander*

အမည် ဒေါ်ခန္ဓာစော

ရာထူး ယူဝေစဉ်းရုံးချုပ်

ရက်စွဲ ၉.၁၁.၂၀၁၉

အတည်ပြုသူ

အမည်

ဒေါ်ကြည်တင်

ရာထူး

ဒီ.ဝေဟန်ဥက္ကဋ္ဌ

ရက်စွဲ

၉.၁၁.၂၀၁၉



၁၂။ ကဏ္ဍအလိုက် အခက်အခဲမှတ်တမ်း

ဝန်ထမ်းကြီးကျေးဇူးစာပို့ခွာ - ကုန်းသာကျေးရွာ

ကဏ္ဍအလိုက် ဦးစားပေးလုပ်ငန်းချုပ်ပေးသော:

ကဏ္ဍ	ဦးစားပေးအဆင့်	လုပ်ငန်းအမျိုးအစား	အဆိုပြုသူ (အမှန်ခြစ်ရန်)			ရက်စွဲ	ထောက်ပံ့မည့်အဖွဲ့အစည်း (သို့) ဌာန	မှတ်ချက်
			ကျား	မ	ကျား+မ			
အခြေခံအထောက်အပံ့ကဏ္ဍ (လမ်း/တံတား/ရေရရှိရေး/မီးလင်းရေး)	၁	ရွာတွင်းလမ်း(ကျောက်ခြွာ)			✓		ယူဆောင်မှုပြုစီမံကိန်း	
	၂	ကုန်းစိမ်းရေခြေခံ			✓		ယူဆောင်မှုပြုစီမံကိန်း	
	၃							
	၄							
	၅							
လူမှုဝန်ထမ်းကဏ္ဍ (ပညာရေး/ ကျန်းမာရေး နှင့် ဆိုင်သောအထောက်အပံ့များနှင့် အခြားလိုအပ်ချက်များ)	၁	ကျောက်ခြေခံစိုက်ပျိုးရေး			✓		ယူဆောင်မှုပြုစီမံကိန်း	
	၂							
	၃							
	၄							
	၅							
သက်မွေးဝမ်းကျောင်းကဏ္ဍ (စိုက်ပျိုးရေး/ မွေးမြူရေး နှင့် ဆိုင်သော အထောက်အပံ့များနှင့် အခြား လိုအပ်ချက်များ)	၁	မျိုးကောင်း၊ မျိုးသန့်	✓				စိုက်ပျိုးရေး	
	၂	စာတစ်ချပ်လုပ်ငန်း		✓			ကျေးသက်ဌာန	
	၃							
	၄							
	၅							
သဘာဝဘေးအန္တရာယ် လျော့ပါးရေး ကဏ္ဍ	၁							
	၂							
	၃							
	၄							
	၅							
အခြားကဏ္ဍ (ငှာနှုန်းဆိုင်ရာများသို့ လွှဲပြောင်းနိုင်ခြင်း နှင့် အကောင်အထည်ဖော်ဆောင်ရွက်ပေးနိုင်ခြင်းမရှိသော လုပ်ငန်းများ)	၁	ရေသန့်စက်			✓	၂	ယူဆောင်မှုပြုစီမံကိန်း	
	၂	ဘက်စုံသုံး ဆုံးမ			✓		ယူဆောင်မှုပြုစီမံကိန်း	
	၃	လူနာသင်္ဘော			✓		ကျန်းမာရေးဌာန	
	၄							
	၅							