

ပြည်ထောင်စုသမ္မတ မြန်မာနိုင်ငံတော် အစိုးရ
စိုက်ပျိုးရေး၊ မွေးမြူရေးနှင့် ဆည်မြောင်းဝန်ကြီးဌာန
ကျေးလက်ဒေသဖွံ့ဖြိုးတိုးတက်ရေး ဦးစီးဌာန
ပျော်ဘွယ်မြို့နယ်



လူထုပဟိုပြုစီမံကိန်း
National Community Driven Development Project
(NCDDP)



ကျေးရွာဖွံ့ဖြိုးရေးအစီအစဉ်
Village Development Plan (VDP)
ကုန်းသာကျေးရွာ၊ မြောက်ညောင်ကုန်းကျေးရွာအုပ်စု

၂၀၁၉ ခုနှစ်

ပျော်ဘွယ်မြို့



မာတိကာ

- ၁။ မြို့နယ်မြေပုံ
- ၂။ ကျေးရွာမြေပုံ(တည်နေရာ)
- ၃။ အုပ်စုတွင်ပါဝင်သောကျေးရွာများစာရင်း
- ၄။ ကျေးရွာအခြေခံအချက်အလက်များ (ကျေးရွာသမိုင်းကြောင်း)
- ၅။ လူထုပူးပေါင်းပါဝင်သော လူမှုဆန်းစစ်ခြင်းနှင့် အကဲဖြတ်ခြင်းလုပ်ငန်းစဉ်(PSA/PRA)အကျဉ်းချုပ်ဇယား
- ၆။ ကျေးရွာဖွံ့ဖြိုးရေးအစီအစဉ်အတွက်အသုံးပြုခဲ့သော PRA tools များနှင့်တစ်ခုချင်းစီအတွက် သုံးသပ် ချက်များ
- ၇။ ကော်မတီဝင်များရွေးချယ်ခြင်းနှင့်ကျေးရွာဖွံ့ဖြိုးရေးအစီအစဉ်ဆောင်ရွက်မှုမှတ်တမ်းခါတ်ပုံများ
- ၈။ ကျေးရွာအချက်အလက် (ပုံစံ-၁)
- ၉။ စီမံကိန်းစက်ဝန်းအချိန်ဇယား (ပုံစံ-၂)
- ၁၀။ ကျေးရွာဖွံ့ဖြိုးရေးဦးစားပေးအစီအစဉ် (ပုံစံ-၃)
- ၁၁။ အစည်းအဝေးမှတ်တမ်းများ
- ၁၂။ ကဏ္ဍအလိုက်ဦးစားပေးဖွံ့ဖြိုးရေးလုပ်ငန်းစဉ်များ



၁။ ဖျော်ဘွယ်မြို့နယ် မြေပုံ

ဖျော်ဘွယ်မြို့နယ်အခြေပြမြေပုံ

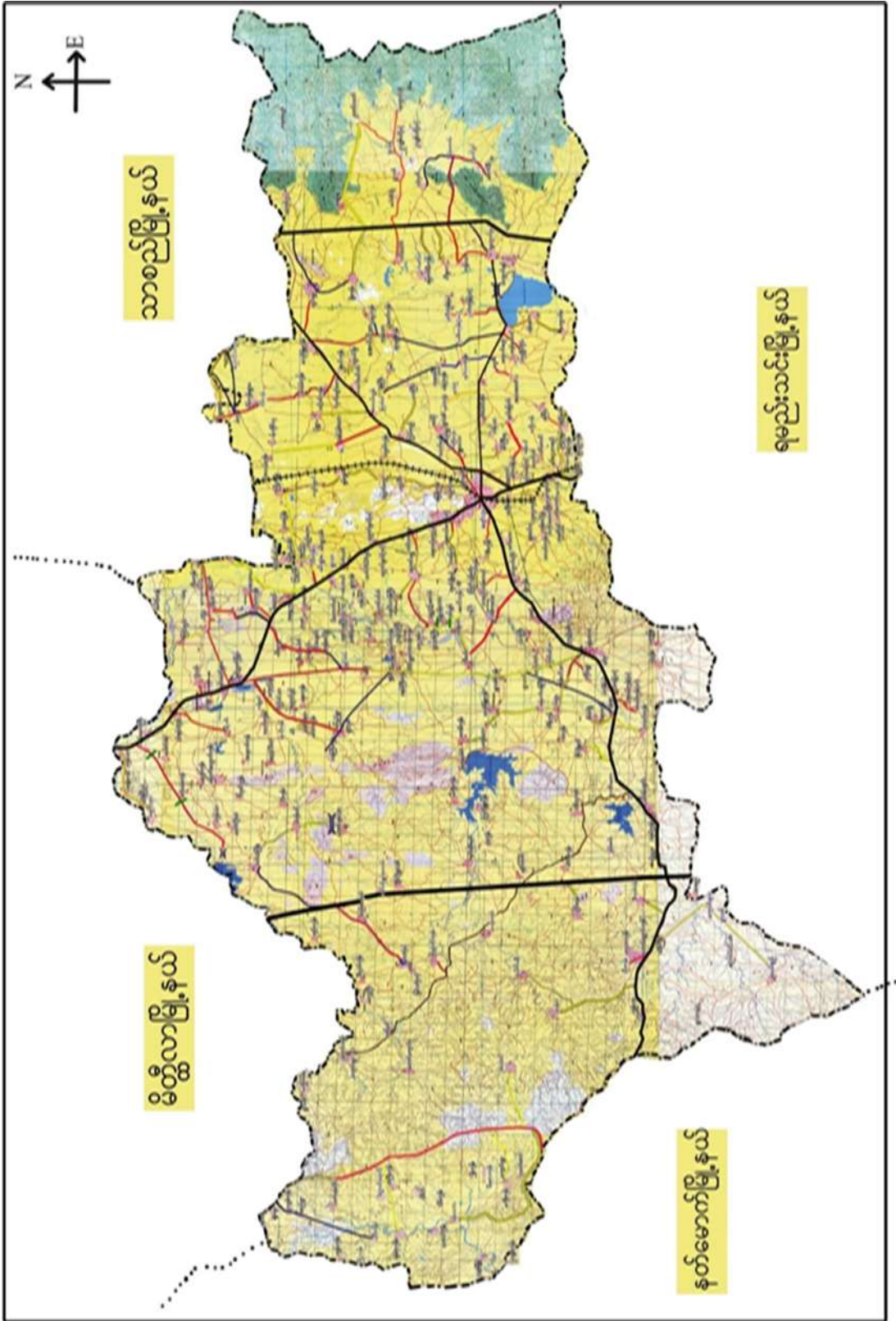



၃။ကျေးရွာအုပ်စုတွင်ပါဝင်သော ကျေးရွာများ

၁။ကုန်းသာ ၂။မြောက်ညောင်ကုန်း ၃။ကြွယ်ကန် ၄။ဒီးဒုတ်ကုန်း ၅။တောင်ဦးတည်း ၆။ဇီးချိုကုန်း

၄။ ကျေးရွာ၏အခြေခံအချက်အလက်များ

ကျေးရွာသမိုင်းအကျဉ်း

ကုန်းသာကျေးကွဲ သမိုင်း

ဗန္ဓာရေးတိုင်းဒေသကြီး၊ ပျော်ဘွယ်မြို့နယ် ဖြောက်စွဲသွားကုန်း

အမည် ကုန်းသာကျေးကွဲသည် တစ်ခါက "ကန်ကောက်ကုန်းသာမဉ်" အမည်တွင်သည်။ကောလိကမြန်မာအာရ် "ကန်ကောက်" ဖြစ်၍ ကုန်းသာ မဉ် အမည်တွင်ခဲ့သည်။ကုန်းသာကျေးကွဲသည် ပျော်ဘွယ် မြို့၏မြောက်ဘက်ရန်ကုန်ဗန္ဓာရေး လမ်းမကြီး၏ အနောက်ဘက် ပြင်ပ၌ အကွာ တွင် တည်ရှိပါသည်။တစ်ကွလုံး ဗန္ဓာသာ ကိုကျယ်ကြမ်း၊ သူရဲ ကြီးကျောင်း၊ ဝေကျောင်း၊ စေတီ ပါအုတ်တည်ရှိပြီး အခြေခံမူလတန်းကျောင်း လည်း ရှိပါသည်။ကုန်းသာကျေးကွဲသည်အိမ်ခြေ (၁၁၇)အိမ် အိမ်စုစာရင်း (၁၂၁)အိမ် ကျား။မ ဦးစု (၁၆၄)ရှိပြီး လယ်ယာ ရပ်ဝန်း၊ မြင့် အသက်ရွေးကြသည်။



- ထိခိုက်လွယ်သော အုပ်စုများ လူဦးရေ (သက်ကြီး၊ မြေယာမဲ့၊ မသန်စွမ်းအုပ်စုများ)

သက်ကြီး	မြေယာမဲ့	မသန်စွမ်း
၈၁	ကျား (-)၊မ (-)	၁

- ကျေးရွာတွင်းရရှိနိုင်သော ဝန်ဆောင်မှုများ (ကျန်းမာရေးဆေးခန်း၊ စာသင်ကျောင်း)

ဆေးရုံ/ဆေးခန်း	စာသင်ကျောင်း	စာကြည့်တိုက်	မူကြိုကျောင်း	ဈေး
မရှိ	ရှိ	မရှိ	ရှိ	မရှိ

- ရွာသူရွာသားများ၏ အဓိကစီးပွားရေးလုပ်ငန်း (စိုက်ပျိုးမွေးမြူရေး၊ အခြားသီးနှံများ)

မွေးမြူရေး		စိုက်ပျိုးရေး		အခြား
ခိုင်းနွား	ဝက်	ငရုပ်/ကြက်သွန်	နှမ်း/ဝါ	-

- အဓိကရရှိနိုင်သော အရင်းအမြစ်များ

ကျောက်	သဲ	ကျောက်ဆွေး	လှင်းမြေ	အခြား
မရှိ	မရှိ	ရှိ	မရှိ	-

- ကျေးရွာနှင့်သက်ဆိုင်သော အခြားအရင်းအမြစ်များ

သောက်သုံးရေရရှိနိုင်မှု	မြေလွတ် မြေရိုင်း	ဆည်ရေသောက်ဧရိယာ	အခြား
ရှိ	ရှိ	ရှိ	-



၅။ လူထုပူးပေါင်းပါဝင်သော လူမှုဆန်းစစ်ခြင်းနှင့် အကဲဖြတ်ခြင်းလုပ်ငန်းစဉ် (PSA/PRA) အကျဉ်းချုပ်ဖော်ပြချက်

စဉ်	ကရိယာများ (PRA Tools)	ရက် စွဲ	ဦးတည်အုပ်စုနှင့် ရည်ရွယ်ချက်များ	တက်ရောက်သူ			အဓိက ဆွေးနွေးချက်များ
				ကျား	မ	ပေါင်း	
၁	ကျေးရွာလူမှုရေး၊ အရင်းအမြစ်ပြမြေပုံ (Social Map/ Resource Map)	၂၂.၁၁.၂၀၁၇	ရပ်မိရပ်ဖ၊ ကော်မတီဝင်များ၊ ကျေးရွာလူထုများ၊ မြေပုံအားအသုံးပြု၍ ၎င်းတို့၏ အဓိကပြဿနာများ၊ အရင်းအမြစ်များနှင့် အခြေခံအဆောက် အအုံများ၊	၁၅	၁၅	၃၀	ကျေးရွာလူထု၏ ထင်ရှားသောမြေနေရာ၊အခြေခံ အဆောက်အအုံများ၊တိုင်းရင်းသ ားနှင့် ဘာသာရေး အဖွဲ့အစည်းများ၊မသန်စွမ်းသူရှိ သည့်အိမ်ထောင်စုများ၊အမျိုးသ မီးဦးဆောင်သည့်အိမ်ထောင်စုမျ ား၊လူမှုရေးဆိုင်ရာအချက်အလ က်များ။ ပြဿနာများနှင့် ဖြစ်နိုင်ခြေရှိသောအဆောက်အအုံ သစ်များ
၂	ဥစ္စာနေကြွယ်ဝမှုအ ဆင့်သတ်မှတ်ခြင်း (Wealth Ranking)	၂၂.၁၁.၂၀၁၇	ကျေးရွာအတွင်း စီးပွားရေးအခြေအနေ နက္ခတ်ခြားသောအုပ် စုများကိုစိစစ်ရန် ချမ်းသာ၊ အလယ်အ လတ်၊နွမ်းပါး၊ အလွန်နွမ်းပါးအုပ်စု များ	၁၅	၁၅	၃၀	ကျေးရွာအတွင်းရှိ အိမ်ထောင်စုများအား လူမှုစီးပွားအခြေအနေအလိုက် အုပ်စုများသတ်မှတ်ပေးခြင်း
၃	ကျေးမရေးရာကဏ္ဍ # ၁ ပိုင်ဆိုင်မှုနှင့်ခွဲခြမ်းစိ တ်ဖြာမှု	၂၂.၁၁.၂၀၁၇	အမျိုးသားနှင့်အမျိုး သမီးများ(အရင်းအ မြစ်ပိုင်ဆိုင်အသုံးချ မှု)	၁၅	၁၅	၃၀	အမျိုးသားနှင့်အမျိုးသမီးများ(အ ရင်းအမြစ်ပိုင်ဆိုင်အသုံးချမှု၊ ထိန်းချုပ်မှုအားခွဲခြမ်းစိတ်ဖြာခြင်း)။
၄	ရာသီခွင်ပြပြက္ခဒိန် (Seasonal Calendar)	၂၂.၁၁.၂၀၁၇	ကော်မတီဝင်၊ အမျိုးသမီး၊ အမျိုးသားများ	၁၅	၁၅	၃၀	ကျေးရွာတွင် တစ်နှစ်ပတ်လုံးကွဲပြားခြားနားသော အချိန်အလိုက် ဖြစ်ပျက်ဆောင်ရွက်ခဲ့သည့်ရာသီ ဥတု၊ စိုက်ပျိုးသီးနှံများ၊ လယ်ယာလုပ်ငန်းများ၊ နေ့စားလုပ်ငန်းများ၊ မွေးမြူရေးလုပ်ငန်းများ၊ ဝမ်းစာဖူလုံမှု နှင့် ပွဲတော်များ



၅	ကျားမရေးရာ# ၂ ပင့်ကူအိမ် ကွန်ယက် (Spider Web)	၂၂.၁၁.၂၀၁၇	အမျိုးသားများ နှင့် အမျိုးသမီးများ	၂၀	၂၀	၄၀	ကျေးရွာအတွင်းရှိ အမျိုးသမီး များ၏ အခြေအနေကိုသိရှိစေရန် တန်းတူအခွင့်အရေး ရရှိမှု နှင့် မရရှိသည့် အကြောင်းအရင်း၊ ပညာရေးအတွက်ဆုံးဖြတ်ချက်ချ ခြင်း၊ အိမ်မှုကိစ္စဆောင်ရွက်မှု
၆	အဖွဲ့အစည်းချိတ် ဆက်ပုံ - ပင်းပုံစံ(Venn Diagram)	၂၂.၁၁.၂၀၁၇	ကျေးရွာအုပ် ချုပ်ရေးအဖွဲ့၊ ကျေးရွာ စီ/ ထောက်အဖွဲ့	၁၅	၁၅	၃၀	ကျေးရွာအတွင်းရှိ အဓိကအုပ်စုများ၊အဖွဲ့အစည်းများ တည်ရှိနေမှုကိုသိရှိရန်၊ ၎င်းအဖွဲ့အစည်းများအုပ်စုများ ဆက်စပ်နေမှုပူးပေါင်းဆောင်ရွ က်မှုအားသိရှိနိုင်ရန်၊
၇	ပြဿနာသစ်ပင် (Problem Tree)	၂၂.၁၁.၂၀၁၇	အမျိုးသားများနှင့် အမျိုးသမီးများ	၁၅	၁၅	၃၀	ကျေးရွာဖွံ့ဖြိုးတိုးတက်မှု နောက်ကျခြင်းအကြောင်းသိရှိ နိုင်ရန်
၈	ကျေးရွာ၏ မျှော်မှန်းချက် (၄)နှစ်စာ ကျေးရွာဖွံ့ဖြိုးရေးအ စီအစဉ်	၂၂.၁၁.၂၀၁၇	အမျိုးသားအုပ်စု၊အ မျိုးသမီးအုပ်စု၊လူင ယ်အုပ်စု၊ ရပ်မိရပ်ဖအုပ်စု	၁၅	၁၅	၃၀	ကျေးရွာသားများ၏ မဲပေးရွေးချယ်ထားသည့် ဖွံ့ဖြိုးတိုးတက်ရေးလုပ်ငန်းစဉ်များ အား ဦးစားပေးအလိုက်သတ်မှတ်ချက်



၆။ကျေးရွာဖွံ့ဖြိုးရေးအစီအစဉ်အတွက်အသုံးပြုခဲ့သော PRA Tools များနှင့်တစ်ခုချင်းစီအတွက်သုံးသပ်ချက်များ

၆.၁။ ကျေးရွာ သယံဇာတပြင်မြေပုံ

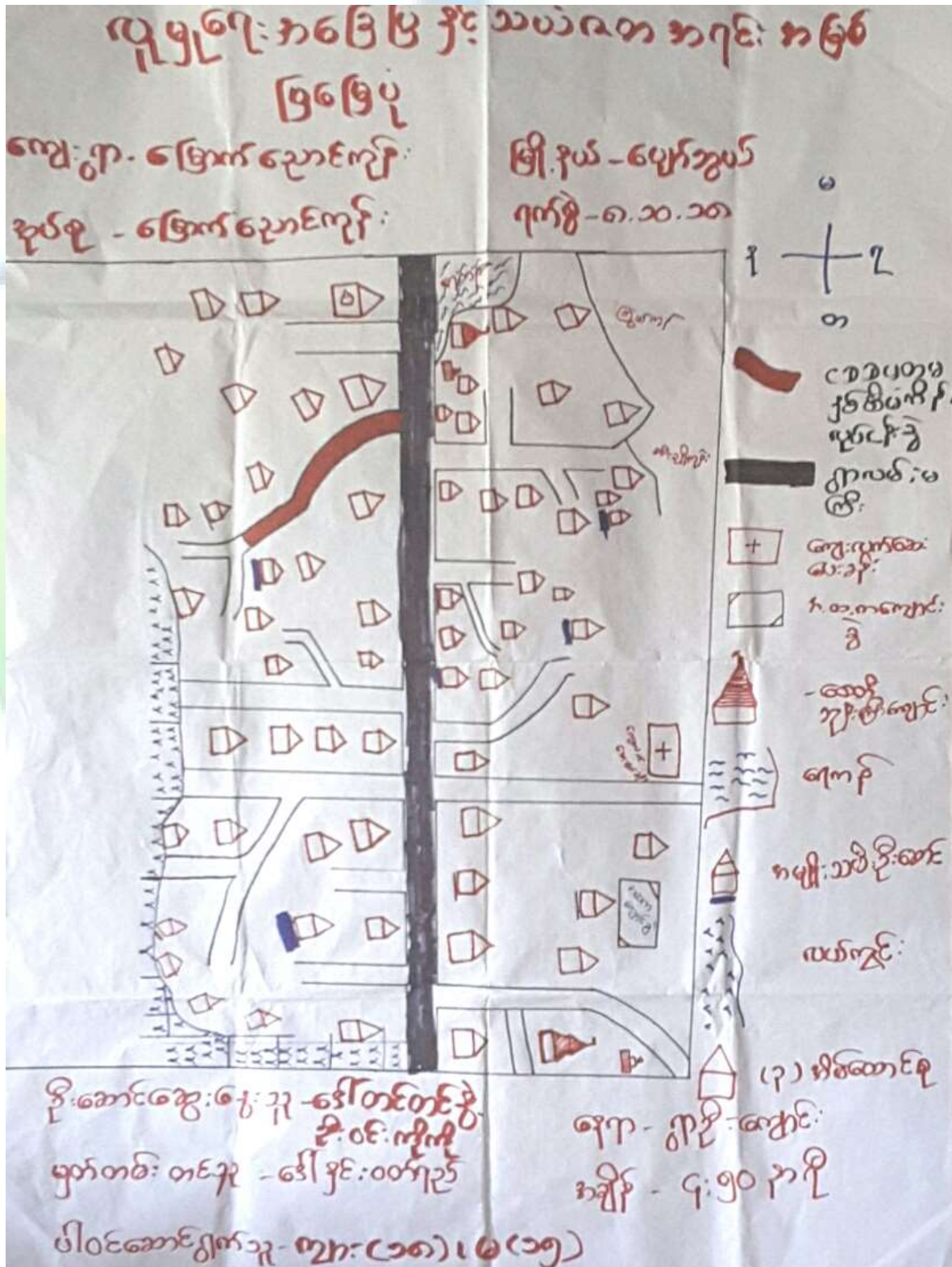



ကျေးရွာမြေပုံသုံးသပ်ချက်။

ပျဉ်းမာန်၊ နေပြည်တော်၊ ဗဟိုဌာနနှင့် ကနဦးပြင်ဆင်မှု
 ကျေးရွာ - ယောကျ်ား၊ ဖြူရှယ် - ပျော်စရာ
 နှစ်ခု - ယောကျ်ား၊ ရက်စွဲ - ၈. ၁၀. ၁၈

တွေ့ရှိ နှင့် ၁၈၇၅ ခုနှစ်

- ကျေးရွာ အတွင်း ကနဦး ပြင်ဆင်မှု ပြုစုရာ ကျေးရွာ
 အတွင်း နှစ်ခု ဖြူရှယ် နှင့် နှစ်ခု ဖြူရှယ် ပြုစုပါသည်။
- ကျေးရွာအတွင်း နှစ်ခု နှစ်ခု ကျောင်း နှစ်ခု နှစ်ခု
 ကျောင်း နှစ်ခု နှစ်ခု သုံးခု ပြုစုပြီး ၈. ၁၀. ၁၈ ကျောင်း မှာ ပြုစု
 ကျေးရွာ မှာ ကျောင်း အတွင်း ပြုစုပြီး နှစ်ခု သုံးခု
 ပြုစုပါသည်။
- ယောကျ်ား နှစ်ခု နှစ်ခု နှစ်ခု နှစ်ခု နှစ်ခု နှစ်ခု
 နှစ်ခု နှစ်ခု ပြုစုပြီး နှစ်ခု သုံးခု ပြုစုပါသည်။



၆.၂။ ကျေးရွာအရင်းအမြစ် ပိုင်ဆိုင်မှုသုံးသပ်ခြင်း။

Handwritten notes on a piece of paper, organized into columns and rows. The text is in Burmese and includes various terms and phrases related to land ownership and village resources.

Top Row (Left to Right):

- ပြင်ပပိုင်ဆိုင်မှု (Private ownership)
- ပြင်ပပိုင်ဆိုင်မှု (Private ownership)
- ပြင်ပပိုင်ဆိုင်မှု (Private ownership)
- ပြင်ပပိုင်ဆိုင်မှု (Private ownership)
- ပြင်ပပိုင်ဆိုင်မှု (Private ownership)

Second Row (Left to Right):

- ပြင်ပပိုင်ဆိုင်မှု (Private ownership)
- ပြင်ပပိုင်ဆိုင်မှု (Private ownership)
- ပြင်ပပိုင်ဆိုင်မှု (Private ownership)
- ပြင်ပပိုင်ဆိုင်မှု (Private ownership)
- ပြင်ပပိုင်ဆိုင်မှု (Private ownership)

Third Row (Left to Right):

- ပြင်ပပိုင်ဆိုင်မှု (Private ownership)
- ပြင်ပပိုင်ဆိုင်မှု (Private ownership)
- ပြင်ပပိုင်ဆိုင်မှု (Private ownership)
- ပြင်ပပိုင်ဆိုင်မှု (Private ownership)
- ပြင်ပပိုင်ဆိုင်မှု (Private ownership)

Bottom Section (Left to Right):

- ပြင်ပပိုင်ဆိုင်မှု (Private ownership)
- ပြင်ပပိုင်ဆိုင်မှု (Private ownership)
- ပြင်ပပိုင်ဆိုင်မှု (Private ownership)
- ပြင်ပပိုင်ဆိုင်မှု (Private ownership)
- ပြင်ပပိုင်ဆိုင်မှု (Private ownership)

Vertical Text on the Right Side:

(ကောလိပ်) : ပြင်ပပိုင်ဆိုင်မှု
 ပြင်ပပိုင်ဆိုင်မှု - ပြင်ပပိုင်ဆိုင်မှု
 ပြင်ပပိုင်ဆိုင်မှု - ပြင်ပပိုင်ဆိုင်မှု

Vertical Text on the Left Side:

ပြင်ပပိုင်ဆိုင်မှု (Private ownership)



ပိုင်ဆိုင်မှုသုံးသပ်ခြင်း။

ကျေးဇူး - ကျိုးသာ

အုပ်စု - မြောက်ဥရားကုန်း

မြို့နယ် - ပွင့်ဘွယ်

ဇုန်စွဲ - ၂၂.၁၁.၁

ပိုင်ဆိုင်မှုဆန်းစစ်ခြင်း

ဆွေးနွေးခြင်း နှင့် ဆန်းစစ်ခြင်း

- ဆိုင်ကယ်၊ ကား၊ ထွန်၊ ဧကတွင်း၊ ဧကစင်၊ သီးနှံခြေစက် စသည်တို့ကို အမျိုးသားများမှ သုံးစွဲပါသည်။

- ဧကတွင်း၊ ဧကစင်၊ ထင်း၊ ဆိုင်ကယ်၊ ဘယ်အုပ်စုစက် စသည်တို့ကို အမျိုးသမီးများမှ သုံးစွဲပါသည်။

- အမျိုးသား၊ အမျိုးသမီး (၂) ဦးလုံး သုံးစွဲသော အရာမှာ ပုဂ္ဂိုလ်၊ ထင်း၊ ဆိုင်ကယ်၊ ဧကတွင်း၊ ဧကစင် တို့ဖြစ်ပါသည်။

- အမျိုးသားများ ထိန်းချုပ်သော အရာမှာ ဆိုင်ကယ်၊ နွား၊ ထွန်၊ ကား စသည်တို့ ဖြစ်ပါသည်။

- အမျိုးသမီးများ ထိန်းချုပ်သော အရာမှာ မီး၊ ထင်း၊ ဘယ်အုပ်စုစက်၊ စသည်တို့ ဖြစ်သည်။

- အမျိုးသား၊ အမျိုးသမီး (၂) ဦးလုံး ထိန်းချုပ်သော အရာမှာ မီး၊ လယ်ကွင်းတို့ ဖြစ်သည်။



၆.၃။ ကျေးရွာ၏လူမှုစီးပွားအဆင့်သတ်မှတ်ခြင်း။ (Wealth Ranking)

ဥစ္စာမဟုတ်ပင် ဆိုအား ခွဲခြား သတ်မှတ်ခြင်း			
ကျေးရွာ - (၈) ဧကကျော်		မြို့နယ် - ပျော်သွယ်မြို့	
အုပ်စု - (၈) ဧကကျော်		ကက်စွဲ - ၈ ၁၀.၁၆	
အမျိုးအစား	သတ်မှတ်ချက်၊ ညွှန်းကြိုချက်များ	အိမ်ထောင်စုစာရင်း	ကျိန်းပုံ
ချစ်သာ	ထား ၊ လယ်စွန်စက် ၊ လေစားတော်ခါတိုက်ခိုက် ၊ သွပ်မိုး ၊ ဆိုင်ကယ် ၊ ဝှန်အိမ် ၊ ဖိတ်စက် ၊ TV (၁၀) ဧက နွား (၄) ကောင် နှင့်ဆက်	၃၀	၁၇.၆၄
အလယ်အလတ်	သွပ်မိုး ထရူက ၊ ဖျော် ၊ ဆိုင်ကယ် ၊ လယ် (၅) ဧက ၊ TV ၊ မွေးမြူရေး ဝန်ထမ်းများ စွဲ (၂) ကောင်	၆၆	၃၈.၈၃
နွမ်းပါး	ဖျော် ၊ TV နွား (၂) ကောင် ဝက် (၂) ကောင် ထရူက သွပ်မိုး မြေ (၂) ဧက ဆိုင်ကယ် ၊ လက်လုပ်လက်စား	၇၄	၄၇.၅၃
စုစုပေါင်း		၁၇၀	၁၀၀%
ဦးဆောင်ဆွေးနွေးသူ - ဦးတင်ဝင်း ၊ ဒေါ်တင်တင်စွဲ			
မှတ်တမ်းတင်သူ - ဒေါ်ဌေးဝတ်ရည်		ရာဇဝန် - မြို့နယ်ရေးရာ	
ပါဝင်ဆောင်ရွက်သူ - ရွာ (၁၅) ၊ မ (၁၅)		အချိန် - ၂.၅၀ နာရီ	



ဥစ္စာနေကြွယ်ဝမှုသုံးသပ်ချက်။

ဥစ္စာနေ ပိုင်ဆိုင်မှု အစီအစဉ် - ခွဲခြား သတ်မှတ်ခြင်း

ကျေးရွာ - (၁) ညောင်ဇော် - ဖြိုနှယ် - ယုန်အွယ်
 အုပ်စု - (၂) ညောင်ဇော် - ရက်စွဲ - ၀၁၀၁၈

မွေးမြူခြင်း - ၂၀၁၆ ခုနှစ် ဖြစ်

- ဤသို့ အိမ်ထောင်စုမှာ အိမ်ထောင်စု (၃၀) ဂရိ ဖြစ်
 ကား၊ လက်ဖက်ရည် စက်များ၊ ဖွင့်ပေးခြင်းများ ဂရိ ဖြစ် သာသနာ
 များကို ပညာရေး တွင် အောက်ခံထား နိုင်ခြင်း လုပ်ငန်း
 နှင့် အထက် ဂရိ ဖြစ် နှင့် နှား (၃) ကောင် နှင့် အထက်ပိုင်
 ဖြစ် သိရပါသည်။

- အလယ် အလယ် အိမ်ထောင်စုမှာ (၆၆) အိမ်ထောင်စု ဂရိ ဖြစ်
 အုပ်စု၊ ထိုကား၊ အိုင်ကယ်၊ ဖွင့် ပိုင်ဆိုင် ဂရိ ဖြစ်၊ မွေးမြူ
 ရေး ဖွင့်ပေးခြင်း များ နှင့် နှား (၂) ကောင် ပိုင်ဆိုင် ဂရိ ဖြစ် သိရ
 ပါသည်။

- နှစ်ပါး အိမ်ထောင်စုမှာ (၇၄) အိမ်ထောင်စု ဂရိ ဖြစ် နှား (၂) ကောင်
 ထိုကား၊ အုပ်စု၊ (၂) ကောင်၊ အိုင်ကယ် ဂရိ ဖြစ် လက်
 လုပ်လက်စား ဖြစ်သော အဖွဲ့ ဝင် ဖြစ် ဖွင့် ပိုင် ဆွဲ ဖြစ်
 ကိုယ်စား ဖွဲ့သော လုပ်ငန်း ဖြစ်ပါသည်။



ရာသီခွင်ပြ ပြက္ခဒိန်

ကျေးဇူး (မ) ညောင်တုန်း ပြိုင်ပွဲ - ဧရာဝတီမြစ်
 နှစ်စဉ် - (မ) ညောင်တုန်း ဂုဏ်စွဲ - ၈.၁၀.၁၈

ဆွေးနွေးခြင်း ၊ ဆန်းစစ်ခြင်း

- ရာသီဥတုမှာ ပူပြင်းလာ ရာသီဥတု မြစ်ကြောင်းသို့ ရပါသည်။
- တစ်နှစ်ပတ်လုံးတွင် စိုက်ပျိုးရေးကို ပြုလုပ်နေသောလည်း ရာသီဥတု မပြန်ခြင်းကြောင့် သီးနှံအစွက်နှုန်း နည်းကြောင်း သိရပါသည်။
- ကျားတရောအခြေအနေမှာ ဆိုးဝါးသော လဟူမရှိသော်လည်း မကြာခင် ကိုယ်လက်ကိုင်ခဲ ပျက်ကြောင်း သိရပါသည်။
- ဝင်လွှဲ နှင့် ဇွန်လမှာ ဝန်ထမ်းရှိသော မိတ်ဆောင်ပွဲမှာ သာ ပိုလျှံ ပျက်ကြောင်း စိုက်ပျိုးရေး မှာရှိသော ဝင်လွှဲနှင့် ဇွန်လမှာ နိမ့်ကျ တဖြုတ်အားဖြင့် ပိုလျှံပျက်မှာ နည်းပါးကြောင်း သိရပါသည်။



၆.၅။ ဗင်းပုံစံကိုသုံးပြု၍ အဖွဲ့အစည်းများချိတ်ဆက်မှု

<p>ဗင်းပုံစံ အသုံးပြု၍ အဖွဲ့အစည်း နှင့် ချိတ်ဆက်မှုအား လေ့လာ မြင်</p>	
<p>ကျေးရွာ - (၁)ဆောင်ကျွန်း နယ်စပ် - (၂)ဆောင်ကျွန်း</p>	<p>မြို့နယ်-ကျေးရွာ ရက်စွဲ - ၀.၁၀.၁၈</p>
<p>ကျေးရွာတွင် ဤသော အဖွဲ့အစည်း</p>	<p>ကျေးရွာပြင်ပ ဤသော အဖွဲ့အစည်း</p>
<ul style="list-style-type: none"> - ကျေးရွာစီမံကိန်း အထောက်အကူ - ဖြန့်ဖြူးရေး - ဆွဲချေး နဖွဲ့ - ရေပေးရေး နဖွဲ့ - နယ်စပ် ရေး နဖွဲ့ - ဖိတ်ကော်မတီ နဖွဲ့ - ကျောင်းကော်မတီ နဖွဲ့ - ဝတ်ငွေ နဖွဲ့ - လူမှုဝန်ထမ်း ဖြန့်ဖြူးရေး 	<ul style="list-style-type: none"> - ကျေးလက်ဒေသဖွံ့ဖြိုးရေး - နယ်စပ်ရေးရာ - လဝက - သမဝါယမ - ဖိတ်ကော်မတီ - မြေစာရင်း - ပညာရေး မြှင့်တင်ရေး - ဖွံ့ဖြိုးရေး
<p>ဦးဆောင်ဆွေးနွေးသူ - ဦးကျော်ကျော်၊ ဒေါ်ဇော်ဇော်</p> <p>မှတ်တမ်း တင်သူ - ဒေါ်ဦးဝတ်ရည်</p> <p>ပါဝင်ဆောင်ရွက်သူ - ကျား (၁၈)၊ မ (၁၅)</p>	<p>ရက်စွဲ - ၀၅.၀၀.၂၀၂၀</p>



ပင်လယ် အိမ်သုံးသေချာ:

ကျေးဇူး (၁) ကျေးဇူး

ကျေးဇူး (၂) ကျေးဇူး: အမျိုးအမည်: အသား
ကျေးဇူး

ကျေးဇူး အိမ်သုံး

ကျေးဇူး: ၈.၁၀.၁၁

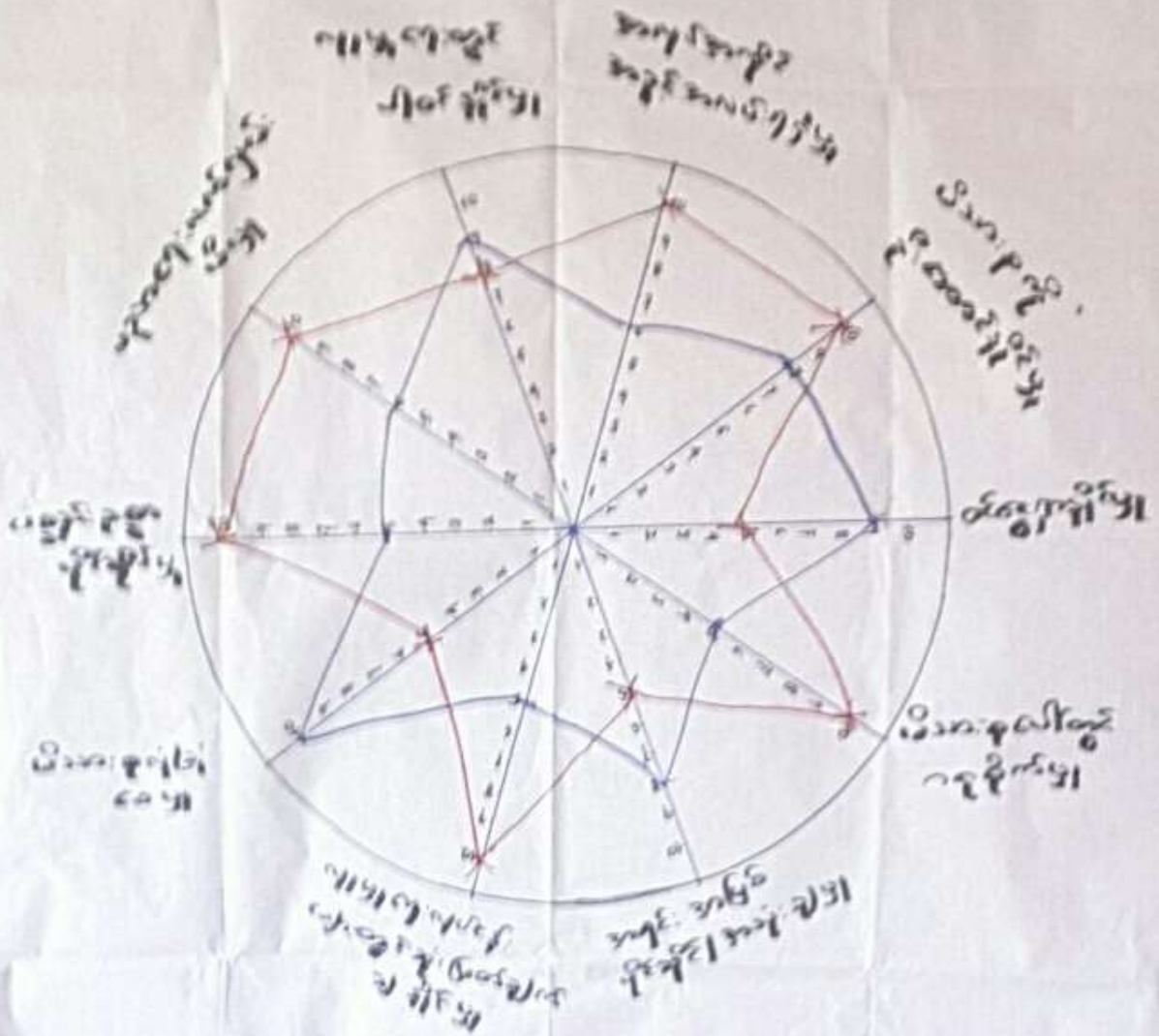

ကျေးဇူး (၁) ကျေးဇူး: နေရာ: (၁) ကျေးဇူး
 ကျေးဇူး (၂) ကျေးဇူး: နေရာ: (၂) ကျေးဇူး
 ကျေးဇူး (၃) ကျေးဇူး: နေရာ: (၃) ကျေးဇူး



ပင့်ကူအိမ်ကွန်ယက် သုံးသပ်ချက်။

ပင့်ကူအိမ်သုံးသပ်ခြင်း (ဆွေးနွေးခြင်းနှင့်ဆန်းစစ်ခြင်း)

ကျေးဇူး - ကျန်းသာ

အုပ်စု - မြောက်ဥပဒေကျေး

မြို့နယ် - မြောက်ဘွယ်

ရက်စွဲ - ၂၂.၁၁.၁၇

- ကျေးဇူးတွင် အမျိုးသား၊ အမျိုးသမီး လူမှုဇာတ်လမ်းတွင်

ပါဝင်နိုင်မှုသည် တိုးတက်မှုပါသည်။

- အမျိုးသမီးများသည် မိသားစုပေါ်ရုဏ်းမှုသည် အမျိုးသားများ ထက်ပိုပါသည်။

- အမျိုးသားများသည် ဝင်ငွေရှာခြင်း၊ မိသားစုကိုခွဲစားခြင်း

အရည်အကိုင်အခွင့်အထမ်းရှိမှု၊ ပစ္စည်းဥစ္စာပိုင်ဆိုင်မှု၊

မိသားစုအားလုံခြုံမှု၊ လူမှုဇာတ်လမ်းတွင် ဆုံးဖြတ်

ချက်ချင်းမှု၊ အရင်းအမြစ်ပိုင်ဆိုင်မှုအသုံးပြုမှု တို့တွင်

အမျိုးသမီးများထက်ပိုပါသည်။

- အမျိုးသားနှင့် အမျိုးသမီးတို့သည် ကျေးဇူး၊ သာဓက၊

နာရေး၊ ပရိပာဏ၊ လူမှုဇာတ်လမ်းတွင် တိုးတက်ပေါင်း

ပါဝင်မှုကိုတွေ့ရပါသည်။



၆.၇။ ပြဿနာသစ်ပင် (Problem Tree)

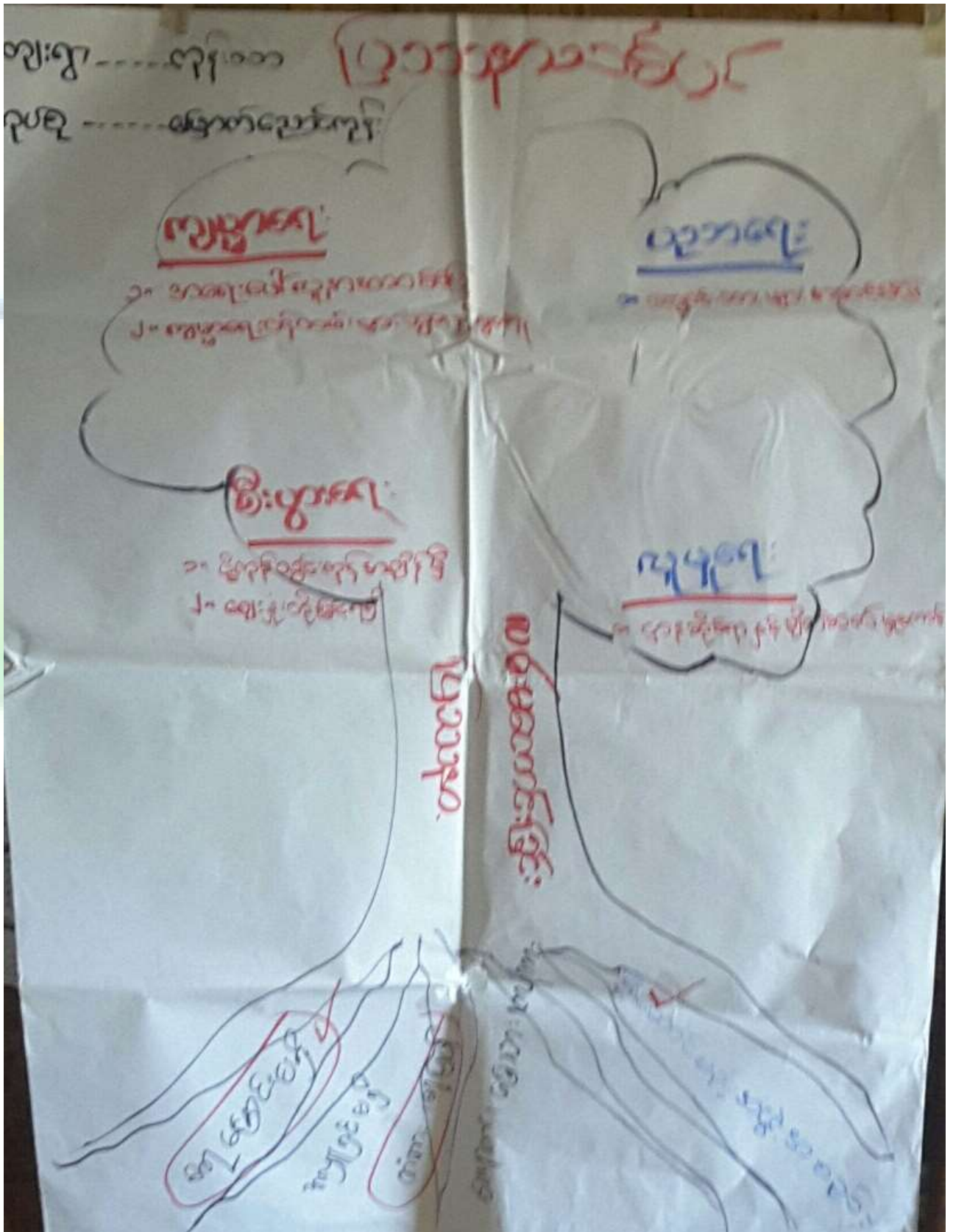



၆.၈။ ကျေးရွာ၏ မျက်မှန်းချက် (၄)နှစ်စာ ကျေးရွာဖွံ့ဖြိုးရေးအစီအစဉ်

<p>မြို့ပညာပညာ(၈) - ငါးပညာ : မြို့ပညာပညာ(၈) - ငါးပညာ</p>	<p>ကျေးရွာ</p>	<p>ကျေးရွာ၏ မျက်မှန်းချက်</p>	<p>ကျေးရွာ၏ မျက်မှန်းချက်</p>
<p>ကျေးရွာ၏ မျက်မှန်းချက်</p>	<p>ကျေးရွာ၏ မျက်မှန်းချက်</p>	<p>ကျေးရွာ၏ မျက်မှန်းချက်</p>	<p>ကျေးရွာ၏ မျက်မှန်းချက်</p>
<p>ကျေးရွာ၏ မျက်မှန်းချက်</p>	<p>ကျေးရွာ၏ မျက်မှန်းချက်</p>	<p>ကျေးရွာ၏ မျက်မှန်းချက်</p>	<p>ကျေးရွာ၏ မျက်မှန်းချက်</p>



<p>ശേഷം - 10.10.2020</p> <p>മുഖ്യ</p>	<p>പേര്</p>	<p>പേര്</p>
<p>കോർഡിനേറ്റർ</p>	<p>പേര്</p>	<p>പേര്</p>
<p>മേധാവിയുടെ</p>	<p>പേര്</p>	<p>പേര്</p>
<p>മേധാവിയുടെ</p>	<p>പേര്</p>	<p>പേര്</p>
<p>മേധാവിയുടെ</p>	<p>പേര്</p>	<p>പേര്</p>
<p>മേധാവിയുടെ</p>	<p>പേര്</p>	<p>പേര്</p>
<p>മേധാവിയുടെ</p>	<p>പേര്</p>	<p>പേര്</p>
<p>മേധാവിയുടെ</p>	<p>പേര്</p>	<p>പേര്</p>



ကျေးဇူးတင်ဖြင့် ဖွဲ့စည်းတတ်ရေး ယုတ်ငှက် များ

ကျေးဇူး - မော့ညောင်ကျွန်း ဖြို. ၇၀၀ - ပျော်သွယ်

အုပ်စု - မော့ညောင်ကျွန်း ဂြိုဟ် - ၉.၁၀.၁၈

ဦးစားစား အဆင့်	ဖွဲ့စည်းတတ်ရေး ယုတ်ငှက် များ	အဆိုပြုသူ	မဲအရေအတွက်
၁။	အုတ်စီရင်ခြင်းတည်ဆောက်ခြင်း	အမျိုးသား + အမျိုးသမီး	၅၀၀
၂။	အစည်းအဝေးခန်းမတည်ဆောက်ခြင်း	အမျိုးသား + အမျိုးသမီး	၄၀၀
၃။	ဂျာစီတံဆိပ်တည်ဆောက်ခြင်း	အမျိုးသား + အမျိုးသမီး	၂၁၀



၇။ ကော်မတီဝင်များရွေးချယ်ခြင်းနှင့်ကျေးရွာဖွံ့ဖြိုးရေးအစီအစဉ်ဆောင်ရွက်မှုမှတ်တမ်းဓါတ်ပုံများ



စီမံကိန်းမိတ်ဆက်အစည်းအဝေး မှတ်တမ်းဓါတ်ပုံ



အမျိုးသမီးများပင့်ကူအိမ်ကွန်ယက်ရေးဆွဲနေစဉ် မှတ်တမ်းဓါတ်ပုံ



ကျေးရွာလုပ်ငန်းခွဲအတွက်အခက်အခဲများဖော်ထုတ်ဆွေးနွေးစဉ်



ကော်မတီဝင်များစာရင်း

ကျေးရွာပိတ်ကိန်း အထောက်အကူပြု ကော်မတီဝင် စာရင်းများ			
ကျေးရွာ - (ဇ)ဇောင်ကျော်		အုပ်စု - (မ)ဇောင်ကျော်	
စဉ်	အမည်	ကျား/မ	ရာထူး
၁	ဒေါ်တင်ဝင်း	မ	ကျေးရွာအေးချမ်းရေးအဖွဲ့
၂	ဒေါ်အောင်ကျော်စို	ကျား	ကျေးရွာအေးချမ်းရေးအဖွဲ့
၃	ဒေါ်မြင့်မြင့်စော	မ	ကျေးရွာပိတ်ကိန်း အထောက်အကူပြုကော်မတီအဖွဲ့
၄	ဒေါ်အိန်အိန်	ကျား	ကျေးရွာပိတ်ကိန်း အထောက်အကူပြုကော်မတီအဖွဲ့
၅	ဒေါ်နီနီအင်း	မ	လယ်ယူရေး အဖွဲ့အစည်း
၆	ဒေါ်နီနီအင်း	ကျား	လယ်ယူရေး အဖွဲ့အစည်း
၇	ဒေါ်နီနီအင်း	ကျား	လယ်ယူရေး အဖွဲ့အစည်း
၈	ဒေါ်အိန်အိန်	ကျား	လယ်ယူရေး အဖွဲ့အစည်း
၉	ဒေါ်အိန်အိန်	မ	လယ်ယူရေး အဖွဲ့အစည်း
၁၀	ဒေါ်အိန်အိန်	ကျား	ကျေးရွာအေးချမ်းရေးအဖွဲ့
၁၁	ဒေါ်အိန်အိန်	မ	အောင်ကြည်ကြီး ကြပ်ရေး အဖွဲ့အစည်း
၁၂	ဒေါ်အိန်အိန်	ကျား	အောင်ကြည်ကြီး ကြပ်ရေး အဖွဲ့အစည်း
၁၃	ဒေါ်အိန်အိန်	မ	အောင်ကြည်ကြီး ကြပ်ရေး အဖွဲ့အစည်း
၁၄	ဒေါ်အိန်အိန်	မ	လယ်ယူရေး အဖွဲ့အစည်း
၁၅	ဒေါ်အိန်အိန်	ကျား	လယ်ယူရေး အဖွဲ့အစည်း
၁၆	ဒေါ်အိန်အိန်	မ	လယ်ယူရေး အဖွဲ့အစည်း
၁၇			
၁၈			
၁၉			
၂၀			
၂၁			
၂၂			
၂၃			
၂၄			
၂၅			
၂၆			
၂၇			
၂၈			
၂၉			
၃၀			



၈။ ကျေးရွာအခြေခံအချက်အလက်များ (ပုံစံ-၁) - ပထမနှစ်စက်ဝန်း

ပုံစံ - ၈ - ၁ ကျေးရွာအခြေခံအချက်အလက်များ (Form PC 1)

လယ်ထွက်နှုန်း၊ ကျေးရွာတစ်ရွာသို့ ပထမဆုံးမိတ်ဆက်ခရီး၊ သွားရောက်သောအခါ လူထုစည်းရုံးရေးများသည် ကျေးရွာ
 မောင်းဆောင်များအား ကျေးရွာအချက်အလက်များကို မေတ္တာရပ်ခံ၍ တောင်းခံရသည်။ ဤအချက်အလက်များကို စီမံကိန်း
 မိတ်ဆက်အစည်းဝေးမတိုင်မီတောင်းခံရမည်။ စီမံကိန်းမိတ်ဆက်အစည်းဝေးတွင် လူထုစည်းရုံးရေးများသည် ဤအချက်အလက်
 များအား စစ်ဆေးပြီး မှန်ကန်အောင်ပြုလုပ်ရမည်။ ပြီးနောက်တွင် လူထုစည်းရုံးရေးများမှ သတင်းအချက်အလက်ထိသို့ Tablets မှ
 တဆင့် ခြည့်သွင်းရမည်။

ကျေးရွာမောင်းဆောင် အမည် ဦး ရေ ဖို စင်	ကျေးရွာမောင်းဆောင်၏ ဖုန်းနံပါတ် ၀၇-၉၆၀၇၁၃၇၂၉	လူထုစည်းရုံးရေးမှူး၏ အမည် ဂို ကျော်စွာဝင်း
ပြည်နယ်/တိုင်းဒေသကြီး မန္တလေး	မြို့နယ် ဖြော်ဘွယ်	ကျေးရွာအုပ်စု မြေညောင်ကျီး
		ကျေးရွာ(မ) ဥဇာလ်ကျီး

လူဦးရေ	အိမ်ထောင်စုအရေအတွက်	ကိုးကွယ်သည့်ဘာသာ	အိမ်ထောင်စုအရေအတွက်
လူမျိုးစု (၁) မမာ	၁၉၆	ဘာသာ (၁) ဗုဒ္ဓ	၁၉၆
လူမျိုးစု (၂) -----	-	ဘာသာ (၂) -----	-
လူမျိုးစု (၃) -----	-	ဘာသာ (၃) -----	-
လူမျိုးစုရော -----	-	ဘာသာရော -----	-
အခြား -----	-	-	-
	အရေအတွက်		
မသန်စွမ်းသူများ	၉		၉
သက်ကြီးရွယ်အိုများ (၆၅ နှစ် နှင့် အထက်)	၃၅		၃၅
စစ်ဘေးရှောင်	မရှိ		မရှိ

	အမျိုးသား (အရေအတွက်)	အမျိုးသမီး (အရေအတွက်)
လူဦးရေ		
လူမျိုးစု (၁) မမာ	၄၃၄	၄၈၄
လူမျိုးစု (၂) -----		
လူမျိုးစု (၃) -----		
အခြား -----		
အိမ်ထောင်ဦးစီး	၁၆၉	၂၇

(၈) အခြေခံအောက်အဖွဲ့ အသုံးအဆောင်များ

စာသင်ကျောင်း	အမှတ် ခြံပေါ	ကျန်းမာရေး	အမှတ် ခြံပေါ	ဘာသာရေး အဆောက် အအုံများ	အမှတ် ခြံပေါ
--------------	-----------------	------------	-----------------	----------------------------	-----------------



အထက်တန်းကျောင်း	<input checked="" type="checkbox"/>	ဆေးရုံ	<input checked="" type="checkbox"/>	စေတီ	<input checked="" type="checkbox"/>
အလယ်တန်းကျောင်း	<input checked="" type="checkbox"/>	ကျန်းမာရေးဌာန	<input checked="" type="checkbox"/>	ဘုန်းကြီးကျောင်း	<input checked="" type="checkbox"/>
မူလတန်းကျောင်း	<input checked="" type="checkbox"/>	ကျန်းမာရေးဌာနခွဲ	<input type="checkbox"/>	ဟိန္ဒူဘုရားကျောင်း	<input type="checkbox"/>
မူကြိုကျောင်း	<input type="checkbox"/>	ဆေးပေးခန်း	<input type="checkbox"/>	ခရစ်ယာန်ကျောင်း	<input type="checkbox"/>
အခြား	<input type="checkbox"/>	အခြား	<input type="checkbox"/>	ဗလီ	<input type="checkbox"/>
မှတ်ချက်		မှတ်ချက်		အခြား	<input type="checkbox"/>
၁၇. ၀၀. ၀၀ (ခွဲ)				မှတ်ချက်	

(ဂ) ကျွမ်းကျင်သူများမှတ်တမ်း (ကျေးရွာတွင်နေထိုင်သော သို့မဟုတ် တခြားရွာမှလာရောက်သော ကျွမ်းကျင်သူများ)

	(၁) စာသင်ကျောင်း		(၂) ကျန်းမာရေး			(၃) လက်မှုပညာရှင်		
	ရွာတွင်နေထိုင်သူ	အခြားရွာမှလာသူ		ရွာတွင်နေထိုင်သူ	အခြားရွာမှလာသူ		ရွာတွင်နေထိုင်သူ	အခြားရွာမှလာသူ
မူလတန်းပြဆရာ/မ	<input checked="" type="checkbox"/>	<input checked="" type="checkbox"/>	ဆရာဝန်	<input type="checkbox"/>	<input type="checkbox"/>	လက်သမား	<input checked="" type="checkbox"/>	<input checked="" type="checkbox"/>
အထက်တန်းပြဆရာ/မ	<input checked="" type="checkbox"/>	<input checked="" type="checkbox"/>	လက်ထောက်ကျန်းမာရေးပုဂ္ဂိုလ်	<input checked="" type="checkbox"/>	<input checked="" type="checkbox"/>	ပန်းရံ	<input checked="" type="checkbox"/>	<input checked="" type="checkbox"/>
အလယ်တန်းပြဆရာ/မ	<input checked="" type="checkbox"/>	<input checked="" type="checkbox"/>	အမျိုးသမီးကျန်းမာရေးဆရာမ	<input type="checkbox"/>	<input checked="" type="checkbox"/>	လျှပ်စစ်ကျွမ်းကျင်ပညာရှင်	<input checked="" type="checkbox"/>	<input type="checkbox"/>
မူကြိုဆရာ/မ	<input checked="" type="checkbox"/>	<input checked="" type="checkbox"/>	သားဖွားဆရာမ	<input checked="" type="checkbox"/>	<input checked="" type="checkbox"/>	ရေပိုက်သူ	<input checked="" type="checkbox"/>	<input checked="" type="checkbox"/>
အခြား	<input type="checkbox"/>	<input type="checkbox"/>	ပြည်သူ့ကျန်းမာရေးလုပ်သား	<input checked="" type="checkbox"/>	<input type="checkbox"/>	ကော်ပြင်ဆရာ	<input checked="" type="checkbox"/>	<input checked="" type="checkbox"/>
မှတ်ချက်			မှတ်ချက်			မှတ်ချက်		

(ဃ) ကျေးရွာသို့ ရောက်ရှိနိုင်သည့် လမ်းအခြေအနေ / ကျေးရွာတစ်ရွာသည် ၎င်း၏ ကျေးရွာအုပ်စုနှင့် ဆက်သွယ်ထားသော လမ်းအခြေအနေ (အောက်ပါတို့ကိုပိုင်ပါ)

ကျောက်ကြမ်းလမ်း: ကတ္တရာလမ်း
 ကျောက်ခင်းလမ်း: မြေသားလမ်း
 ကွန်ကရစ်လမ်း: လူသွားလမ်း
 မော်တော်ဆိုင်ကယ်လမ်း: အခြား _____

(င) ကျေးရွာဖွံ့ဖြိုးမှုစီမံချက်

- (၁) လူထုပဟိုပြုစီမံကိန်းမစတင်မီ ဤကျေးရွာတွင်ကျေးရွာဖွံ့ဖြိုးမှု စီမံချက်ရှိခဲ့ပါသလား? ရှိပါသည်/မရှိပါ/မသိပါ
- (၂) ရှိခဲ့ပါလျှင် ဤစီမံချက်ကို မည်သည့် ခုနှစ်တွင်ပြင်ဆင်ခဲ့ပါသနည်း? နှစ်-----/မသိပါ
- (၃) ဤစီမံချက်ကို ခြုံငုံမှုအတည်ပြုခဲ့ပါသလား? ပြုခဲ့ပါသည်/မပြုခဲ့ပါ /မသိပါ

(စ) ခရီးအကွာအဝေး

- (၁) ဤကျေးရွာ၏ပဟိုမှ ၎င်းကျေးရွာအုပ်စု၏ပဟိုအထိ ခရီးခိုင်မည်မျှကွာဝေးသနည်း? မိုင်-၂၁- /မသိပါ
- (၂) ဤကျေးရွာမှ ၎င်းကျေးရွာအုပ်စု၏ပဟိုအထိ သွားလာရာတွင်ကြာမြင့်သည့်အချိန်

ခြောက်သွေ့ရာသီတွင်ကြာချိန်: ၁:၃၀ မိနစ် ထော်လာဂျီ/မော်တော်ဆိုင်ကယ်/ခြေလျင်/လား/မော်တော်ဆိုင်/အခြား _____

မိုးရာသီတွင်ကြာချိန်: ၂:၀၀ မိနစ် ထော်လာဂျီ/မော်တော်ဆိုင်ကယ်/ခြေလျင်/လား/မော်တော်ဆိုင်/အခြား _____



(ဆ) ပတ်ဝန်းကျင်ဆိုင်ရာ သဘာဝဘေးအန္တရာယ်

ဤကျေးရွာတွင် ရေကြီးခြင်းကဲ့သို့ သဘာဝဘေးအန္တရာယ်ကျရောက်မှုခြင်း ရှိပါသလား။

မရှိပါ ရှိပါသည် ရှိလျှင်ဖော်ပြပါ -----

(ဇ) ကျေးရွာတွင် ခွဲစဉ်းထားသော အဖွဲ့အစည်းများ

လူထုပတ်ဝန်းကျင်စီမံကိန်းမတိုင်မီ ဤကျေးရွာတွင် ကျေးရွာဖွံ့ဖြိုးရေးအတွက် အစိုးရ (သို့) ရွာသားများကိုယ်တိုင်(သို့) စီမံကိန်းတစ်ခုခုမှ ခွဲစဉ်းထားသည့် အဖွဲ့အစည်းများရှိပါသလား။

(၁)စည်ပင်သာယာအဖွဲ့၊ 'မီးသတ်အဖွဲ့'

(၂)ပုညသာယာယအဖွဲ့

(ဈ) အထွေထွေအုပ်ချုပ်ရေး ဦးစီးဌာန (GAD) မှ မှတ်တမ်းတင်ထားခြင်း

ဤကျေးရွာသည် အထွေထွေအုပ်ချုပ်ရေး ဦးစီးဌာန (GAD) မှ မှတ်တမ်းတင်ထားမှု ရှိပါသလား။

မရှိပါ ရှိပါသည်

ကျေးရွာခေါင်းစောင်

အမည် ဦးကျော် မိုးဝင်း

လက်မှတ်  ဇန.စွဲ ၀၈-၀၃-၂၀၁၇

လူထုစည်းရုံးရေးမှူး

အမည် ဦးကျော်စွာဝင်း

လက်မှတ်  ဇန.စွဲ ၀၈-၀၃-၂၀၁၇



ဒုတိယနှစ်စက်ဝန်း

၅၇၆၁

ပုံစံ - စ - ၁ ကျေးရွာအခြေခံအချက်အလက်များ (Form PC 1)

လယ်ဥယျာဉ်များ၊ ကျေးရွာတစ်ရွာသို့ ပထမဆုံးပိတ်ဆက်ခရီး သွားရောက်သောအခါ လူထုစည်းရုံးရေးများသည် ကျေးရွာ ခေါင်းဆောင်များအား ကျေးရွာအချက်အလက်များကို မေတ္တာရပ်ခံ၍ တောင်းခံရသည်။ ဤအချက်အလက်များကို စီမံကိန်း၊ ပိတ်ဆက်အစည်းဝေးပတ်စီတောင်းခံရမည်။ စီမံကိန်းပိတ်ဆက်အစည်းဝေးတွင် လူထုစည်းရုံးရေးများသည် ဤအချက်အလက် များအား စစ်ဆေးပြီး ပုန်ကန်အောင်မြင်လုပ်ရမည်။ ပြီးနောက်တွင် လူထုစည်းရုံးရေးများမှ သတင်းအချက်အလက်ထံသို့ Tablets မှ တဆင့် ဖြည့်သွင်းရမည်။

ကျေးရွာခေါင်းဆောင် အမည် ဦးဆွေမိုး	ကျေးရွာခေါင်းဆောင်၏ ဖုန်းနံပါတ် ၀၇-၂၅၆၀၁၁၃၃၅	လူထုစည်းရုံးရေးမှူး၏ အမည် ဒေါ်ခင်စုခင်
ပြည်နယ်/တိုင်း/ခရိုင်	မြို့နယ်	ကျေးရွာအုပ်စု
မန္တလေး	ဗျူးဘွယ်	မြောက်ဇောင်ကျိ
ကား လူဦးရေ		ကျား

လူမျိုးစု	အိမ်ထောင်စုအရေအတွက်	ကိုးကွယ်သည့်ဘာသာ	အိမ်ထောင်စုအရေအတွက်
လူမျိုးစု (၁) ဗမာ	၁၃၆	ဘာသာ (၁) -ဗုဒ္ဓ-	၂၃၆
လူမျိုးစု (၂) -----		ဘာသာ (၂) -----	
လူမျိုးစု (၃) -----		ဘာသာ (၃) -----	
လူမျိုးစုရော အခြား -----		ဘာသာရော -----	
မသန်စွမ်းသူများ	၅၇		
သက်ကြီးရွယ်အိုများ (၆၅ နှစ် နှင့် အထက်)	၃၀		
စစ်ဘေးရှောင်			

	အမျိုးသား (အရေအတွက်)	အမျိုးသမီး (အရေအတွက်)
လူဦးရေ		
လူမျိုးစု (၁) ဗမာ	၂၆၆	၃၁၂
လူမျိုးစု (၂) -----		
လူမျိုးစု (၃) -----		
အခြား		
အိမ်ထောင်ဦးစီး	၁၁၂	၂၄

(ခ) အခြေခံအောက်အဖွဲ့ အသုံးအဆောင်များ

စာသင်ကျောင်း	အမှတ် ခြံပါ	ကျန်းမာရေး	အမှတ် ခြံပါ	ဘာသာရေး အဆောက် အအုံများ	အမှတ် ခြံပါ



ဆလင်တန်းကျောင်း	<input type="checkbox"/>	ခေတ္တ	<input type="checkbox"/>	ခေတ်	<input checked="" type="checkbox"/>
ဆလင်တန်းကျောင်း	<input type="checkbox"/>	ကျွန်းပာစေ့ဌာန	<input type="checkbox"/>	တန်းကြီးကျောင်း	<input checked="" type="checkbox"/>
ပုလဲတန်းကျောင်း	<input checked="" type="checkbox"/>	ကျွန်းပာစေ့ဌာန	<input type="checkbox"/>	ဟိန္ဒူဘုရားကျောင်း	<input type="checkbox"/>
ပုလဲကျောင်း	<input type="checkbox"/>	ခေတ်ပေးခန်း	<input type="checkbox"/>	ခရစ်ယာန်ကျောင်း	<input type="checkbox"/>
အခြား	<input type="checkbox"/>	အခြား	<input type="checkbox"/>	ဂူ	<input type="checkbox"/>
မှတ်ချက်		မှတ်ချက်		အခြား	<input type="checkbox"/>
				မှတ်ချက်	

(ဂ) ကျွမ်းကျင်သူများမှတ်တမ်း (ကျေးရွာတွင်နေထိုင်သော သို့မဟုတ် တခြားရွာမှလာရောက်သော ကျွမ်းကျင်သူများ)

	(ခ) စာသင်ကျောင်း		(ဂ) ကျွမ်းကျင်သူများ			(ဃ) လက်မှုပညာရှင်		
	ရွာတွင်နေထိုင်သူ	အခြားရွာမှလာသူ		ရွာတွင်နေထိုင်သူ	အခြားရွာမှလာသူ		ရွာတွင်နေထိုင်သူ	အခြားရွာမှလာသူ
ပုလဲတန်းကျောင်း/ပ	<input checked="" type="checkbox"/>	<input checked="" type="checkbox"/>	ဆရာဝန်	<input type="checkbox"/>	<input type="checkbox"/>	လက်သမား	<input checked="" type="checkbox"/>	<input type="checkbox"/>
ဆလင်တန်းကျောင်း/ပ	<input type="checkbox"/>	<input type="checkbox"/>	လက်ခံအောက်ကျွန်းပာစေ့များ	<input type="checkbox"/>	<input type="checkbox"/>	ပန်းရံ	<input checked="" type="checkbox"/>	<input type="checkbox"/>
ဆလင်တန်းကျောင်း/ပ	<input checked="" type="checkbox"/>	<input type="checkbox"/>	အမျိုးသမီးကျွန်းပာစေ့စေ့များ	<input type="checkbox"/>	<input type="checkbox"/>	လွှဲစစ်ကျွမ်းကျင်စီမံသမား	<input type="checkbox"/>	<input type="checkbox"/>
ပုလဲကျောင်း/ပ	<input type="checkbox"/>	<input type="checkbox"/>	သားရွာစေ့များ	<input type="checkbox"/>	<input type="checkbox"/>	ခရိုင်ကံ့သူယ်သူ	<input checked="" type="checkbox"/>	<input type="checkbox"/>
အခြား	<input type="checkbox"/>	<input type="checkbox"/>	ပြည်သူ့ကျွမ်းကျင်လုပ်သား	<input type="checkbox"/>	<input type="checkbox"/>	စက်ပြင်စေ့များ	<input checked="" type="checkbox"/>	<input type="checkbox"/>
မှတ်ချက်			မှတ်ချက်			မှတ်ချက်		

(ဃ) ကျေးရွာသို့ရောက်ရှိနိုင်သည့် လမ်းအခြေအနေ / ကျေးရွာတစ်ရွာသည် ၎င်း၏ ကျေးရွာအုပ်စုနှင့် ဆက်သွယ်ထားသော လမ်းအခြေအနေ (အောက်ဖော်ပြပါကိုစီစဉ်ပါ)

ကျောက်ကြွယ်လမ်း ကတ္တရာလမ်း ကွန်ကရစ်လမ်း မော်တော်ဆိုင်ကယ်လမ်း
 ကျောက်ခင်းလမ်း ခြေသားလမ်း လှသွားလမ်း အခြား _____

(င) ကျေးရွာဖွံ့ဖြိုးမှုစီမံချက်

- (၁) လူထုပတ်ဝန်းကျင်ထိခိုက်မှုမထင်မီ ဤကျေးရွာတွင်ကျေးရွာဖွံ့ဖြိုးမှု စီမံချက်ရှိခဲ့ပါသလား? ဝိုင်/မဝိုင်/မသိ
- (၂) ရှိပါက ဤစီမံချက်ကို ပည်သည့် ခုနှစ်တွင်ပြင်ဆင်ခဲ့ပါသနည်း? နှစ် _____/မသိ
- (၃) ဤစီမံချက်ကို ဖြည့်ဆည်းပေးအောင်ပြုခဲ့ပါသလား? မြေခိုပါသည်/မမြေခိုပါ/မသိ

(စ) ဓလေ့အကျဉ်းချုပ်

- (၁) ဤကျေးရွာ၏ပတ်ဝန်းကျင် ၎င်းကျေးရွာအုပ်စု၏ပတ်ဝန်းကျင် ပရိယာယ်ပညာပေးအားပေးသနည်း? မိုင် _____/မသိ
- (၂) ဤကျေးရွာမှ ၎င်းကျေးရွာအုပ်စု၏ပတ်ဝန်းကျင် သွားလာရာတွင်ကြုံရသည့်အခက်အခဲများ

အခြားကဲ့သို့ရာသီတွင်ကြုံရခြင်း ၄၅ မိနစ် ထောက်လှမ်း/မော်တော်ဆိုင်ကယ်/မြေလွှဲ/လား/မော်တော်ဆိုင်/အခြား _____

ရိုးရာသီတွင်ကြုံရခြင်း ၁:၀၀ ထောက်လှမ်း/မော်တော်ဆိုင်ကယ်/မြေလွှဲ/လား/မော်တော်ဆိုင်/အခြား _____

၂၆၆



(ဆ) ပတ်ဝန်းကျင်ဆိုင်ရာ သဘာဝဘေးအန္တရာယ်

ဤကျေးရွာတွင် ရေကြီးခြင်းကိုသို့ သဘာဝဘေးအန္တရာယ်ကူးစက်မှုမရှိပါ။ ရှိပါသလား။

မရှိပါ

မရှိပါသည်

ရက်စွဲ မပါပြပါ။ ၂၀၁၇ ဇူလိုင်လ (၆)

(ဇ) ကျေးရွာတွင် ခွဲစည်းထားသော အဖွဲ့အစည်းများ

လူထုဝတ်ပြုစီမံကိန်းပတ်ဝန်းကျင်တွင် ဤကျေးရွာတွင် ကျေးရွာဖွံ့ဖြိုးရေးအတွက် အစိုးရ (၀၇၇) ရွာသားများကိုယ်တိုင် (၀၇၇) စီမံကိန်းထပ်မံမှုမှ ခွဲစည်းထားသည့် အဖွဲ့အစည်းများရှိပါသလား။

(၁) ဟုမရှိပါ

(၂) ရှိသည်

(ဈ) အထွေထွေအုပ်ချုပ်ရေး ဦးစီးဌာန (GAD) မှ မှတ်တမ်းတင်ထားခြင်း

ဤကျေးရွာသည် အထွေထွေအုပ်ချုပ်ရေး ဦးစီးဌာန (GAD) မှ မှတ်တမ်းတင်ထားမှု ရှိပါသလား။

မရှိပါ

မရှိပါသည်

ကျေးရွာမပေါင်းစည်း

အမည် ဦးစွန်းဦး

လက်မှတ် ၀၇.၈.၂၂.၀၁၇

လူထုစည်းရုံးရေးမှူး

အမည် မိမိစွာထွေး

လက်မှတ် ၀၇.၈.၂၂.၀၁၇



၉။ ပုံစံ ၈-၂။ စီမံကိန်းစက်ဝန်းအချိန်ဇယား - ပထမနှစ်စက်ဝန်း





ပုံစံ - ၈ - ၂ - စီမံကိန်းစက်ဝန်းအချိန်ဇယား (PC 2)

လက်ညွှန်များ သက်ဆိုင်ရာလူထုစည်းရုံးရေး/လက်ထောက်နည်းပညာများမှ စီမံကိန်းစက်ဝန်းအဆင့်တစ်ခုစီပြီးစီးတိုင်း ကျေးရွာနှင့် ကျေးရွာအုပ်စုအတွက် ဤပုံစံကို ဖြည့်သွင်းရမည်။

စည်းရုံးရေးမှူး/ဝန်ထမ်း အမည် - ဦးစွာဦး

၈၄.၆ - ၉.၃.၂၀၁၇

စက်ဝန်းအားအမှတ်ဖြစ်ပါ မှ စက်ဝန်း(၁) စက်ဝန်း(၂) စက်ဝန်း(၃) စက်ဝန်း(၄)

ဖြည့်နယ်/တိုင်း မန္တလေး မြို့နယ်မြောက် ကျေးရွာ ဝါးကုန်းကျေးရွာ

စီမံကိန်းစက်ဝန်းအဆင့်များ	နေ့စွဲ		အစည်းအဝေးတက်ရောက်သူအရေအတွက်				
	စတင်သည့် နေ့	ပြီးဆုံးသည့်နေ့	အချိန်အရ အရေအတွက်	အချိန်အရ အရေအတွက်	အချိန်အရ အရေအတွက်	လူချိန်အရ အရေအတွက် နှင့် လူချိန်အရေ	
၁။ ကျေးရွာစီမံကိန်း စိတ်ဆက်အစည်းအဝေး	၈.၃.၂၀၁၇	၈.၃.၂၀၁၇	၉၀	၃၂	၁၂၂	၁၂၂	မမာ
၂။ ကျေးရွာစွဲ နှိုင်းစား စီမံချက်ရေးဆွဲခြင်း အစည်းအဝေး	၉.၃.၂၀၁၇	၉.၃.၂၀၁၇	၁၂၂	၄၃	၁၆၅	၁၆၅	မမာ
၃။ ကျေးရွာအုပ်စု လုပ်ငန်းဆုံးဖြတ်ချက်ချသည့် အစည်းအဝေး	၉.၃.၂၀၁၇	၉.၃.၂၀၁၇	၂၂	၁၁	၃၃	၃၃	မမာ
၄။ မြို့နယ်အဆင့် စီမံကိန်းရေးဆွဲရေး နှင့် အကောင်အထည်ဖော်ရေးကော်မတီ၏ စီမံကိန်း သုံးသပ်မှု အစည်းအဝေး			မလို	မလို	မလို	မလို	မမာ
၅။ မြို့နယ် စီမံကိန်းရေးဆွဲရေး နှင့် အကောင်အထည်ဖော်ရေး ကော်မတီ၏ဆုံးဖြတ်ချက်ကို ရွာသို့ အသိပေး အကြောင်းကြားသည့် အစည်းအဝေး	၆.၇.၁၇	၆.၇.၁၇	၄၇	၄၀	၈၇	၈၇	မမာ
၆။ စီမံကိန်းလုပ်ငန်းဆွဲစီမံချက်ရေးဆွဲခြင်း အစည်းအဝေး							
၆.၁။ စီမံကိန်းလုပ်ငန်း အကောင်အထည်ဖော်ရေးအစည်းအဝေး	၆.၇.၁၇	၆.၇.၁၇	၄၇	၄၀	၈၇	၈၇	မမာ



ဒုတိယအဆင့် ပြင်ဆင်ရေးအဖွဲ့	၆.၇.၁၇	၄၇	၄၀	၃၇	၂၇	၂၇
ပြင်ဆင်ရေးအဖွဲ့	၁၄.၆.၁၇	၁၇	၁၁	၃၀	၃၀	၂၇
ဒုတိယအဆင့် ပြင်ဆင်ရေးအဖွဲ့	၆.၇.၁၇	၄၇	၄၀	၃၇	၂၇	၂၇
ပြင်ဆင်ရေးအဖွဲ့	၁၇.၇.၁၇	၅	၃	၈	၈	၂၇
ပြင်ဆင်ရေးအဖွဲ့	၂၀.၇.၁၇	၇	၅	၇	၇	၂၇
ပြင်ဆင်ရေးအဖွဲ့	၃၀.၇.၁၇	၇	၃	၁၀	၁၀	၂၇
ပြင်ဆင်ရေးအဖွဲ့	၁၀.၈.၁၇	၇	၅	၁၂	၁၂	၂၇
ပြင်ဆင်ရေးအဖွဲ့	၁၈.၈.၁၇	၄၅	၄၆	၇၁	၇၁	၂၇



ဒုတိယနှစ်စက်ဝန်း

၂၀၂၀-၂၁ နှစ် ကိုယ်စားပြုရေးအဖွဲ့ဝင်များ (PC 2)

အဖွဲ့အစည်းအမည်: ကျောက်တန်းမြို့နယ်အစိုးရအထက
 နေရာ: ကျောက်တန်းမြို့နယ်၊ ကျောက်တန်းမြို့နယ်၊ ကျောက်တန်းမြို့နယ်
 အဖွဲ့အစည်းအမည်: ကျောက်တန်းမြို့နယ်အစိုးရအထက
 နေရာ: ကျောက်တန်းမြို့နယ်၊ ကျောက်တန်းမြို့နယ်၊ ကျောက်တန်းမြို့နယ်
 အဖွဲ့အစည်းအမည်: ကျောက်တန်းမြို့နယ်အစိုးရအထက
 နေရာ: ကျောက်တန်းမြို့နယ်၊ ကျောက်တန်းမြို့နယ်၊ ကျောက်တန်းမြို့နယ်

အဖွဲ့အစည်းအမည်	ထောက်ခံသူ	အဖွဲ့အစည်းအမည်	အဖွဲ့အစည်းအမည်				အဖွဲ့အစည်းအမည်
			အဖွဲ့အစည်းအမည်	အဖွဲ့အစည်းအမည်	အဖွဲ့အစည်းအမည်	အဖွဲ့အစည်းအမည်	
၁။ ကျောက်တန်းမြို့နယ်အစိုးရအထက	၂၂.၁၁.၁၇	၂၂.၁၁.၁၇	၂၂	၄၀	၅၅	၅၅	၅၅
၂။ ကျောက်တန်းမြို့နယ်အစိုးရအထက	၂၃.၁၁.၁၇	၂၃.၁၁.၁၇	၃၀	၅၁	၈၁	၈၁	၈၁
၃။ ကျောက်တန်းမြို့နယ်အစိုးရအထက	၂၄.၁၁.၁၇	၂၄.၁၁.၁၇	၂၀	၃၃	၅၃	၅၃	၅၃
၄။ ကျောက်တန်းမြို့နယ်အစိုးရအထက			၂၀	၂၀	၂၀	၂၀	၂၀
၅။ ကျောက်တန်းမြို့နယ်အစိုးရအထက	၂၅.၁၁.၁၇	၂၅.၁၁.၁၇	၃၀	၅၅	၈၅	၈၅	၈၅
၆။ ကျောက်တန်းမြို့နယ်အစိုးရအထက							



၆.၁။ စီမံကိန်းလုပ်ငန်း အကောင်အထည်ဖော် ရေးအပ်အစဉ် ရေးဆွဲခြင်း	၆.၂။ ဝယ်ယူရေးအစီအစဉ် ရေးဆွဲခြင်း	၆.၃။ ဘဏ္ဍာရေးကုန်ကျမှု လျာထားအစီအစဉ် ရေးဆွဲခြင်း	၆.၄။ ပြင်/ထိန်းအစီအစဉ် ရေးဆွဲခြင်း	၇။ စီမံကိန်းလုပ်ငန်းခွဲ တိုးတက်မှု စောင့်ကြည့် အစည်းအဝေး	၇.၁။ အစည်းအဝေး ပထမအကြိမ်	၇.၂။ အစည်းအဝေး ဒုတိယအကြိမ်	၇.၃။ အစည်းအဝေး တတိယအကြိမ်	၈။ စီမံကိန်းလုပ်ငန်းခွဲ အပြီးသတ်စစ်ဆေးခြင်း အစည်းအဝေး	၉။ လူထုစစ်ဆေးပွဲအစည်းအဝေး	၂၄	၂၄	၂၄	၂၄	၂၄	၂၄	၂၄	၂၄	၂၄	၂၄
၆.၁။ စီမံကိန်းလုပ်ငန်း အကောင်အထည်ဖော် ရေးအပ်အစဉ် ရေးဆွဲခြင်း	၆.၂။ ဝယ်ယူရေးအစီအစဉ် ရေးဆွဲခြင်း	၆.၃။ ဘဏ္ဍာရေးကုန်ကျမှု လျာထားအစီအစဉ် ရေးဆွဲခြင်း	၆.၄။ ပြင်/ထိန်းအစီအစဉ် ရေးဆွဲခြင်း	၇။ စီမံကိန်းလုပ်ငန်းခွဲ တိုးတက်မှု စောင့်ကြည့် အစည်းအဝေး	၇.၁။ အစည်းအဝေး ပထမအကြိမ်	၇.၂။ အစည်းအဝေး ဒုတိယအကြိမ်	၇.၃။ အစည်းအဝေး တတိယအကြိမ်	၈။ စီမံကိန်းလုပ်ငန်းခွဲ အပြီးသတ်စစ်ဆေးခြင်း အစည်းအဝေး	၉။ လူထုစစ်ဆေးပွဲအစည်းအဝေး	၂၄	၂၄	၂၄	၂၄	၂၄	၂၄	၂၄	၂၄	၂၄	၂၄



တတိယနှစ်စက်ဝန်း





၆.၂ ဝယ်ယူရန် ဝယ်ယူရန်								
ဝယ်ယူရန် ဝယ်ယူရန်								
ဝယ်ယူရန် ဝယ်ယူရန်								
ဝယ်ယူရန် ဝယ်ယူရန်								
ဝယ်ယူရန် ဝယ်ယူရန်								
ဝယ်ယူရန် ဝယ်ယူရန်								
ဝယ်ယူရန် ဝယ်ယူရန်								
ဝယ်ယူရန် ဝယ်ယူရန်								
ဝယ်ယူရန် ဝယ်ယူရန်								
ဝယ်ယူရန် ဝယ်ယူရန်								



၁၀။ ပုံစံ ၈-၃။ ကျေးရွာဖွံ့ဖြိုးရေး ဦးစားပေးအစီအစဉ် - ပထမနှစ်စက်ဝန်း





ပုံစံ - ၈ - ၃ ကျေးရွာဖွံ့ဖြိုးရေး ဦးစားပေးအစီအစဉ် (Form PC 3)

လမ်းညွှန်ချက်၊ အဆင့်(၃) ကျေးရွာမှော်မှန်းချက်အစည်းအဝေး ပြီးဆုံးသောအခါ ကျေးရွာစီမံကိန်း အထောက်အကူပြု ကော်မတီသည် လူထုစည်းရုံးရေးမှူးအကူအညီဖြင့် ဤပုံစံကိုပြည့်စုံအောင် ဖြည့်သွင်းရမည်။

လူထုစည်းရုံးရေးမှူး/ဝန်ထမ်း အမည် - ဦးစိုးဦး

နေ့စွဲ ၂၀၂၀ ဇူလိုင်လ ၁၅ ရက်
 စက်ဝန်း(၁) စက်ဝန်း(၂) စက်ဝန်း(၃) စက်ဝန်း(၄)

ပြည်နယ်/တိုင်း မန္တလေး ပြည်နယ်၊ ကျေးရွာအုပ်စု ကျေးရွာ ကျေးရွာ ကျေးရွာ
 က၊ အခက်အခဲအတားအဆီးများအားလုံးဖြင့် - ယခုလက်ရှိအခြေအနေတွင် ဤကျေးရွာဖွံ့ဖြိုးတိုးတက်ရေးအတွက် အဓိက အခက်အခဲအတားအဆီးများသည် မည်သည်များဖြစ်ပါသနည်း။ (အမျိုးသား/သမီး အနည်းဆုံးအခက်အခဲ ၅ ခုစီဖော်ပြပါ)

အမျိုးသား အဖွဲ့မှ တင်ပြသောအခက်အခဲအတားအဆီးများ		အမျိုးသမီး အဖွဲ့မှ တင်ပြသောအခက်အခဲအတားအဆီးများ	
၀	ကမ္ဘာ့အဖွဲ့အစည်းများ မရှိခြင်း	၀	ကမ္ဘာ့အဖွဲ့အစည်းများ မရှိခြင်း
၂	ရေအား မလုံလောက်ခြင်း	၂	ရေအား မလုံလောက်ခြင်း
၃	ကမ္ဘာ့အဖွဲ့အစည်း မရှိခြင်း	၃	ကမ္ဘာ့အဖွဲ့အစည်း မရှိခြင်း
၄	ရေအား မလုံလောက်ခြင်း	၄	ကမ္ဘာ့အဖွဲ့အစည်း မရှိခြင်း
၅	ကမ္ဘာ့အဖွဲ့အစည်း မရှိခြင်း	၅	ကမ္ဘာ့အဖွဲ့အစည်း မရှိခြင်း
၆	ကမ္ဘာ့အဖွဲ့အစည်း မရှိခြင်း	၆	ကမ္ဘာ့အဖွဲ့အစည်း မရှိခြင်း
၇	ကမ္ဘာ့အဖွဲ့အစည်း မရှိခြင်း	၇	ကမ္ဘာ့အဖွဲ့အစည်း မရှိခြင်း

ခ။ မှော်မှန်းခြင်း - နောင်လာမည့် (၅) နှစ် အတွင်း ကျေးရွာဖွံ့ဖြိုးရေး မှော်မှန်းချက်များအား တင်ပြပါ။

အမျိုးသားအဖွဲ့မှ တင်ပြသောမှော်မှန်းချက်များ		အမျိုးသမီးအဖွဲ့မှ တင်ပြသောမှော်မှန်းချက်များ	
၀	ကမ္ဘာ့အဖွဲ့အစည်း မရှိခြင်း	၀	ကမ္ဘာ့အဖွဲ့အစည်း မရှိခြင်း
၂	ရေအား မလုံလောက်ခြင်း	၂	ရေအား မလုံလောက်ခြင်း
၃	ကမ္ဘာ့အဖွဲ့အစည်း မရှိခြင်း	၃	ကမ္ဘာ့အဖွဲ့အစည်း မရှိခြင်း
၄	ရေအား မလုံလောက်ခြင်း	၄	ကမ္ဘာ့အဖွဲ့အစည်း မရှိခြင်း
၅	ကမ္ဘာ့အဖွဲ့အစည်း မရှိခြင်း	၅	ကမ္ဘာ့အဖွဲ့အစည်း မရှိခြင်း
၆	ကမ္ဘာ့အဖွဲ့အစည်း မရှိခြင်း	၆	ကမ္ဘာ့အဖွဲ့အစည်း မရှိခြင်း
၇	ကမ္ဘာ့အဖွဲ့အစည်း မရှိခြင်း	၇	ကမ္ဘာ့အဖွဲ့အစည်း မရှိခြင်း



ဂ။ လူထုစီမံကိန်း၏ လာမည့် (၄) နှစ်အတွက် အကျုံးမဝင်သော ဦးစားပေး ဖွံ့ဖြိုးတိုးတက်မှု လုပ်ငန်း အစီအစဉ်များအားဖော်ပြပါ။

အဆင့်	ကျေးရွာအတွက် ဦးစားပေး ဖွံ့ဖြိုးတိုးတက်မှု လုပ်ငန်းစဉ်များ	အဆိုပြုသူ (အမျိုးသားများ/ အမျိုးသမီးများ/အမျိုးသား+ အမျိုးသမီး)	ခန့်မှန်းကုန်ကျ စရိတ်	အကျိုးခံစားခွင့်ရှိသူ ခန့်မှန်းခြေ အရေအတွက်
၁	စွယ်စုံပစ္စည်းဖြန့်ဖြူး	ကျေးရွာ + ကျေးရွာအုပ်စု		
၂	ကျေးရွာအုပ်စု	ကျေးရွာ		
၃	စွယ်စုံပစ္စည်းဖြန့်ဖြူး	။		
၄	စွယ်စုံပစ္စည်းဖြန့်ဖြူး	ကျေးရွာ + ကျေးရွာအုပ်စု		
၅	ကျေးရွာအုပ်စု	ကျေးရွာ		
၆	စွယ်စုံပစ္စည်းဖြန့်ဖြူး	။		
၇	ကျေးရွာအုပ်စု	ကျေးရွာ + ကျေးရွာအုပ်စု		

ဃ။ လူထုစီမံကိန်း၏ လာမည့် (၄) နှစ်အတွက် အကျုံးမဝင်သော ဦးစားပေး ဖွံ့ဖြိုးတိုးတက်မှု လုပ်ငန်း အစီအစဉ်များအားဖော်ပြပါ။

အဆင့်	ကျေးရွာအတွက် ဦးစားပေး ဖွံ့ဖြိုးတိုးတက်မှု လုပ်ငန်းစဉ်များ	အဆိုပြုသူ (အမျိုးသားများ/ အမျိုးသမီးများ/အမျိုးသား+ အမျိုးသမီး)	အခန်းကဏ္ဍ
၁	ကျေးရွာအုပ်စု	ကျေးရွာ	
၂	ကျေးရွာအုပ်စု	ကျေးရွာ	
၃	ကျေးရွာအုပ်စု	။	
၄	ကျေးရွာအုပ်စု	။	
၅			
၆			

ခေါင်းဆောင်၊ ကျေးရွာစီမံကိန်းအထောက်အကူပြုကော်မတီမှ အတည်ပြုသည်။

အမည် ----- ဦးစွန်းစွန်း ----- လက်မှတ် -----  ----- နေ့စွဲ -----



ဒုတိယနှစ်စက်ဝန်း

ပုံစံ - ၈ - ၃ ကျေးရွာဖွံ့ဖြိုးရေး ဦးစားပေးအစီအစဉ် (Form PC 3)

လမ်းညွှန်ချက် အဆင့်(၃) ကျေးရွာဖွံ့ဖြိုးရေးအစီအစဉ်အတွက် ပြီးဆုံးသောအခါ ကျေးရွာစီမံကိန်း အထောက်အကူပြု ကော်မတီသည် လူထုစည်းရုံးရေးမှူးအကူအညီဖြင့် ဤပုံစံကိုပြည့်စုံအောင် ဖြည့်သွင်းရမည်။

လူထုစည်းရုံးရေးမှူး/ဝန်ထမ်း အမည် ခင်စန္ဒာဖြူ

ဇနီး ၂၃. သ.၂၀၁၇ စက်ဝန်းအား အမှတ်ဖြစ်ပါ (V) စက်ဝန်း(၁)
 ၂၀-စက်ဝန်း(၂) စက်ဝန်း(၃) စက်ဝန်း(၄)

ပြည်နယ်/တိုင်း မန္တလေး ဖြန့်နယ် ကျေးရွာအုပ်စု ကျေးရွာအုပ်စု ကျေးရွာ ကျေးရွာ ကျေးရွာ
 က။ အခက်အခဲအတားအဆီးများအားစေ့စနစ်ခြင်း - မိမိပိုင်ဆိုင်နေထိုင်ရာကျေးရွာဖွံ့ဖြိုးတိုးတက်ရေးအတွက် အဓိက အခက်အခဲအတားအဆီးများသည် မည်သည်များဖြစ်ပါသနည်း။ (အမျိုးသား/သမီး အနည်းဆုံးအခက်အခဲ ၅ ခုစီဖော်ပြပါ)

အမျိုးသား အဖွဲ့မှ တင်ပြသောအခက်အခဲအတားအဆီးများ	အမျိုးသမီး အဖွဲ့မှတင်ပြသောအခက်အခဲအတားအဆီးများ
၁ * မီးတွင်း ကမ်း များ မကောင်းခြင်းကြောင့်	၁ * မီးတွင်း ကမ်း များ မကောင်းခြင်းကြောင့်
၂ သွားလာရခက်ခဲခြင်း ။	၂ သွားလာရခက်ခဲခြင်း ။
၃ * ရွာတွင်းကမ်း များ မကောင်းခြင်းကြောင့် သွားလာရခက်ခဲခြင်း ။	၃ ရွာတွင်းကမ်း များ မကောင်းခြင်းကြောင့် သွားလာရခက်ခဲခြင်း ။
၄ * ရွာတွင်းကမ်း များ မကောင်းခြင်းကြောင့် သွားလာရခက်ခဲခြင်း ။	၄ ရွာတွင်းကမ်း များ မကောင်းခြင်းကြောင့် သွားလာရခက်ခဲခြင်း ။
၅ * ရွာတွင်းကမ်း များ မကောင်းခြင်းကြောင့် သွားလာရခက်ခဲခြင်း ။	၅ ရွာတွင်းကမ်း များ မကောင်းခြင်းကြောင့် သွားလာရခက်ခဲခြင်း ။
၆ * ကမ်း များ မကောင်းခြင်းကြောင့် သွားလာရခက်ခဲခြင်း ။	၆ * ကမ်း များ မကောင်းခြင်းကြောင့် သွားလာရခက်ခဲခြင်း ။
၇ ဖြစ်ရခြင်း ။	၇ ရေခြင်း ။

ခ။ မျှော်မှန်းခြင်း - နောင်လာမည့် (၅) နှစ် အတွင်း ကျေးရွာဖွံ့ဖြိုးရေး မျှော်မှန်းလျာထားချက်များအား တင်ပြပါ။

အမျိုးသားအဖွဲ့မှ တင်ပြသောမျှော်မှန်းချက်များ	အမျိုးသမီးအဖွဲ့မှ တင်ပြသောမျှော်မှန်းချက်များ
၁ * ကမ်း ပြုပြင်ပြီး ဆက်သွယ်ရေး ကောင်း	၁ * ကမ်း ပြုပြင်ပြီး ဆက်သွယ်ရေး ကောင်း မြှင့်တင်
၂ မြှင့်တင်	၂ မြှင့်တင်
၃ * ရွာတွင်းကမ်း ကောင်း ပြီး ကောင်း မြှင့်တင်	၃ * ရွာတွင်းကမ်း ကောင်း ပြီး ကောင်း မြှင့်တင်
၄ * တစ်ရွာလုံး မီးလင်း စေပြီး ကုန်ပစ္စည်းများ	၄ * တစ်ရွာလုံး မီးလင်း စေပြီး ကုန်ပစ္စည်းများ
၅ ဖြစ်ပေးစေရန် ။	၅ စေရန် ။
၆ * ကမ်း ပြုပြင်ပြီး ဆက်သွယ်ရေး ကောင်း	၆ * ကမ်း ပြုပြင်ပြီး ဆက်သွယ်ရေး ကောင်း မြှင့်
၇ မြှင့်တင်	၇ စေရန်



၈။ လူထုစီမံကိန်း၏ လာမည့် (၄) နှစ်အတွက် အကျုံးဝင်သော ဦးစားပေး ဖွံ့ဖြိုးတိုးတက်မှု လုပ်ငန်း အစီအစဉ်များအားဖော်ပြပါ။

အဆင့်	ကျေးရွာအတွက် ဦးစားပေး ဖွံ့ဖြိုးတိုးတက်မှု လုပ်ငန်းစဉ်များ	အဆိုပြုသူ (အမျိုးသားများ/ အမျိုးသမီးများ/အမျိုးသား+ အမျိုးသမီး)	ခန့်မှန်းကုန်ကျ စရိတ်	အကျိုးမံစားခွင့်ရှိသူ ခန့်မှန်းခြေ အရေ အတွက်
၀	ကျေးရွာများအားကမ်း (၀.၄ မီ.လမ်း)	ကျား + ၆		၅၇၈
၂	ရွာတွင်းလမ်း (ကျောက်စတု+ ချိတ်လမ်း)	ကျား + ၆		၅၇၈
၄	ကျွတ်စက်ဆွတ်တိုင်းခြင်း	ကျား + ၆		၅၇၈
၅	ရွာဟက်ကမ်း+ရွာပြင်လမ်း	ကျား + ၆		၅၇၈
၆				
၇				

၉။ လူထုစီမံကိန်း၏ လာမည့် (၄) နှစ်အတွက် အကျုံးမဝင်သော ဦးစားပေး ဖွံ့ဖြိုးတိုးတက်မှု လုပ်ငန်း အစီအစဉ်များအားဖော်ပြပါ။

အဆင့်	ကျေးရွာအတွက် ဦးစားပေး ဖွံ့ဖြိုး တိုးတက်မှု လုပ်ငန်းစဉ်များ	အဆိုပြုသူ (အမျိုးသားများ/ အမျိုးသမီးများ/အမျိုးသား+ အမျိုးသမီး)	အခန်းကဏ္ဍ
၀			
၂			
၃			
၄			
၅			
၆			

ခေါင်းဆောင်၊ ကျေးရွာစီမံကိန်းအထောက်အကူပြုကော်မီတီမှ အတည်ပြုသည်။

အမည် ဦးကျော်စွာ လက်မှတ် [Signature] ၁၄.၅.၂၀.၁၁.၁၇



တတိယနှစ်စက်ဝန်း

ပုံစံ - စ-၃ ကျေးရွာခွဲ၊ ပြီးရေး ဦးစားပေးအစီအစဉ် (Form PC 3)

လယ်ဥယျာဉ်ရွက် အဆင့်(၃)ကျေးရွာမှန်းချက်အစည်းအဝေးပြီးဆုံးသောအခါ ကျေးရွာစီမံကိန်း အထောက်အကူပြု စက်မတီသည် လူထုစည်းရုံးရေးမှူးအကူအညီဖြင့် ဤပုံစံကိုပြည့်စုံအောင် ဖြည့်သွင်းရမည်။			
လူထုစည်းရုံးရေးမှူး/ဝန်ထမ်း အမည် ဒေါ်ဦးဝတ်ရည်			
မနေ့စွဲ ၉.၁၀.၁၈	စက်ဝန်းအား အမှတ်ဖြစ်ပါ (✓) <input type="checkbox"/> စက်ဝန်း(၁) <input type="checkbox"/> စက်ဝန်း(၂) <input type="checkbox"/> စက်ဝန်း(၃) <input type="checkbox"/> စက်ဝန်း(၄)		
ပြည်နယ်/တိုင်း မန္တလေး	မြို့နယ် မြောက်ဗဟို	ကျေးရွာအုပ်စု (စ) စည်ကုန်း	ကျေးရွာ (စာရင်းကွဲ)

ကား အခက်အခဲအတားအဆီးများအားဆွေးနွေးခြင်း - ယခုလက်ရှိအခြေအနေတွင်ဤကျေးရွာခွဲ၊ ပြီးတိုးတက်ရေးအတွက်
အဓိကအခက်အခဲအတားအဆီးများသည် မည်သည်များဖြစ်ပါသနည်း။ (အမျိုးသား/သမီး အနည်းဆုံးအခက်အခဲ ၅ ခုစီဖော်ပြပါ)

အုပ်စုခွဲ ဆွေးနွေးမှုများမှ တင်ပြသော အခက်အခဲအတားအဆီးများ	
- ယစ်၊ စားနွေ၊ ရေအခက်၊ မရှိမဖြစ် ဖြစ်ခြင်း၊ ယစ်၊ ပျက်စီးခြင်း	<input type="checkbox"/> ကျား <input type="checkbox"/> များကျား+ မ
	<input type="checkbox"/> ကျား <input type="checkbox"/> မ <input type="checkbox"/> ကျား+ မ
စာစဉ်၊ စားနွေ၊ မရှိမဖြစ် ဖြစ်ခြင်း၊ စားနွေ၊ လုပ်ရခက်ခဲခြင်း	<input type="checkbox"/> ကျား <input type="checkbox"/> များကျား+ မ
ကျေးရွာကွဲ၊ မရှိမဖြစ် ဖြစ်ခြင်း	<input type="checkbox"/> ကျား <input type="checkbox"/> များကျား+ မ
သီးနှံစွက်အုပ်၊ နည်း၊ ဖြစ်ခြင်း	<input type="checkbox"/> ကျား <input type="checkbox"/> မ <input type="checkbox"/> ကျား+ မ
စိုက်ပျိုးရေးနည်း၊ မရှိမဖြစ် သီးနှံစွက်အုပ်၊ နည်းပါးခြင်း	<input type="checkbox"/> ကျား <input type="checkbox"/> များကျား+ မ
	<input type="checkbox"/> ကျား <input type="checkbox"/> မ <input type="checkbox"/> ကျား+ မ
	<input type="checkbox"/> ကျား <input type="checkbox"/> မ <input type="checkbox"/> ကျား+ မ
	<input type="checkbox"/> ကျား <input type="checkbox"/> မ <input type="checkbox"/> ကျား+ မ
	<input type="checkbox"/> ကျား <input type="checkbox"/> မ <input type="checkbox"/> ကျား+ မ



၁။ မျက်မှန်ပြင်း နှစ်လကမည် (၅)နှစ် အတွင်း ကူးရွာဖွံ့ဖြိုးရေး မျက်မှန်လျာထားချက်များအား တင်ပြပါ။

အုပ်စုခွဲ၊ ဝေးဝေးနွေးနွေးမှ တင်ပြသော အခက်အခဲအတားအဆီးများ	
ဘုန်းကြီးအုပ်စုအဖွဲ့အစည်းအဖွဲ့အစည်းအဖွဲ့အစည်း	<input type="checkbox"/> ကျား <input type="checkbox"/> မကျားကျား + မ
ကဆုန်းခင်းအဖွဲ့အစည်းအဖွဲ့အစည်းအဖွဲ့အစည်း	<input type="checkbox"/> ကျား <input type="checkbox"/> မကျားကျား + မ
ကျေးရွာအုပ်စုအဖွဲ့အစည်းအဖွဲ့အစည်းအဖွဲ့အစည်း	<input type="checkbox"/> ကျား <input type="checkbox"/> မကျားကျား + မ
ဝန်ထုပ်ကဆုန်းအဖွဲ့အစည်းအဖွဲ့အစည်းအဖွဲ့အစည်း	<input type="checkbox"/> ကျား <input type="checkbox"/> မကျားကျား + မ
ထိုက်ပြားအဖွဲ့အစည်းအဖွဲ့အစည်းအဖွဲ့အစည်းအဖွဲ့အစည်း ကဆုန်းအဖွဲ့အစည်းအဖွဲ့အစည်းအဖွဲ့အစည်း	<input type="checkbox"/> ကျား <input type="checkbox"/> မကျားကျား + မ
	<input type="checkbox"/> ကျား <input type="checkbox"/> မ <input type="checkbox"/> ကျား + မ
	<input type="checkbox"/> ကျား <input type="checkbox"/> မ <input type="checkbox"/> ကျား + မ
	<input type="checkbox"/> ကျား <input type="checkbox"/> မ <input type="checkbox"/> ကျား + မ
	<input type="checkbox"/> ကျား <input type="checkbox"/> မ <input type="checkbox"/> ကျား + မ
	<input type="checkbox"/> ကျား <input type="checkbox"/> မ <input type="checkbox"/> ကျား + မ
	<input type="checkbox"/> ကျား <input type="checkbox"/> မ <input type="checkbox"/> ကျား + မ



၀၊ လူထုစီမံကိန်း၏ လာမည့် (၄) နှစ်အတွက် အကျုံးဝင်သော ဦးစားပေး ဖွံ့ဖြိုးတိုးတက်မှု လုပ်ငန်း အစီအစဉ်များအားဖော်ပြပါ။

ဦးစားပေးအဆင့်	ကျေးရွာအတွက် ဦးစားပေး ဖွံ့ဖြိုးတိုးတက်မှု လုပ်ငန်းစဉ်များ	အဆိုပြုသူ (အမျိုးသားများ/ အမျိုးသမီးများ/ အမျိုးသား + အမျိုးသမီး)	အခန်းကဏ္ဍ	ဦးစားပေး အဆင့် သတ်မှတ်ချက်	ခန့်မှန်း ကုန်ကျစရိတ်	အကျိုးခံစားခွင့်ရှိသူ နှင့် မှန်းခြေအရေအတွက်		
						ကျား	မ	ပေါင်း
၁	ကျေးရွာကြီးစိုက်ရေးအဖွဲ့ ဖွဲ့စည်းအားထုတ်ခြင်း	စာမျိုးသား + စာမျိုးသမီး	လက်ယူ အကူအညီ	၁	၆၇၅၀၀၀၀	၄၇၅၀၀	၄၇၅၀၀	၉၅၀၀၀
၂	စာမျိုးသား စာမျိုးသမီး အားထုတ်ခြင်း	စာမျိုးသား + စာမျိုးသမီး	အစား	၂	၆၀၀၀၀၀	၄၄၇၀၄	၄၄၇၀၄	၈၉၄၀၈
၃	ကျေးရွာကြီးစိုက်ရေးအဖွဲ့ ဖွဲ့စည်းအားထုတ်ခြင်း	စာမျိုးသား + စာမျိုးသမီး	လက်ယူ အကူအညီ	၃	၆၀၀၀၀၀	၄၄၇၀၀	၄၄၇၀၀	၈၉၄၀၀
၄								
၅								

၀၊ လူထုစီမံကိန်း၏ လာမည့် (၄) နှစ်အတွက် အကျုံးမဝင်သော ဦးစားပေး ဖွံ့ဖြိုးတိုးတက်မှု လုပ်ငန်း အစီအစဉ်များအားဖော်ပြပါ။

အဆင့်	ကျေးရွာအတွက် ဦးစားပေး ဖွံ့ဖြိုးတိုးတက်မှု လုပ်ငန်းစဉ်များ	အဆိုပြုသူ (အမျိုးသားများ/ အမျိုးသမီးများ/ အမျိုးသား + အမျိုးသမီး)	အခန်းကဏ္ဍ
၁	စိုက်ပျိုးရေး ဖွံ့ဖြိုးရေး အဖွဲ့	စာမျိုးသား +	စိုက်ပျိုးရေး
၂	ပညာရှိ ရှိ	စာမျိုးသမီး	
၃			
၄			
၅			

ခေါင်းစောင်၊ ကျေးရွာစီမံကိန်းအထောက်အကူပြုကော်မတီမှအတည်ပြုသည်။

အမည် ဦးစိုးဦး လက်မှတ် [Signature] ခန့်မှန်း ၉.၁၀.၂၀



၁၁။ အစည်းအဝေး မှတ်တမ်းများ



ကျေးရွာအစည်းအဝေးမှတ်တမ်း

အစည်းအဝေးပြုလုပ်သည့်နေရာ ။ ။ (မ)ဇောင်ကျွန်း-ရှာဦးကျောင်း
 ကျေးရွာ ။ ။ (မ)ဇောင်ကျွန်း
 ကျေးရွာအုပ်စု ။ ။ (မ)ဇောင်ကျွန်း
 အချိန် ။ ။ ၉:၀၀နာရီ
 အစည်းအဝေးအမည် ။ ။ ပထမကျွန်းကစည်းစည်း

တက်ရောက်သူဦးရေ ကျား (၄၉)၊ မ (၅၄) စုစုပေါင်း (၁၀၃)

အစည်းအဝေးတွင်ဆွေးနွေးသည့်အကြောင်းအရာ။

- ၁။ စီမံကိန်း ဝါဒါနိ ဖြေကြားခြင်း၊
- ၂။ စီမံကိန်း ပါဝင်စက် အချက် (၁၅)ချက်ကိုဖြေကြားခြင်း၊
- ၃။ စီမံကိန်း တက်ရောက်မှု အပိုင် ၆ ချိန် အစဉ် (၁၄) ချိန်ကိုဖြေကြားခြင်း၊
- ၄။ ကျေးရွာအုပ်စု ဝန်ထမ်း ရွေးချယ်ခြင်း ။
- ၅။ PRA (၆) ခုကို ကျေးရွာ ယူဆ နှင့် စာတူ ဖြေဆိုခြင်း ။
- ၆။ (၃ ဖွဲ့စည်း) အစီအစဉ်များကို ဖြေကြား၍ ပထမရော အစီအစဉ်ကို ဖြေကြားခြင်း၊
- ၈။ (စာတမ်း ၁၀၁၃၈)၊ စွန့်ပျက်ချက် ။ ဖွဲ့စည်း ထိုးတက်ရေး ။
- ၉။ အဖွဲ့ဝင်စွဲစွဲခြင်း၊
- ၁၀။



CDD

ဝတ္ထုရေးဆွဲရေးများ (ပြောဆိုနှင့်ဆင်ခြင်ဆရာကိုတို့မှတ်တမ်းတင်ရန်)

ပျူလူစုစည်းဝေးရေးဖွဲ့ ဖွဲ့ လက်ထောက်နည်းပညာမှူးတို့မှ ရေးရွေးချယ်မှုနှင့်
 ဖော်ပြချက်ပါသည်။ ထို့နောက် ပျူလူစုစည်းဝေးရေးဖွဲ့ဝင်များနှင့် ပူးပေါင်းပြီး
 ကိုယ်စားပြုပါသည်။ ထို့နောက်စီမံကိန်း ဖော်ပြချက် အချက် ၂၅၁ ချက် ကိုကျေးဇူး
 ရှိစွာ ကြားကြားရောင်းချရန် ရေးရွေးချယ်မှုမှ တစ်ဖက်တစ်ဖက်မှ ဖော်ပြ ဖိတ်ခေါ်ရေးရွေး
 ဆွယ်မှု စီမံကိန်း လုပ်ငန်းများ ကိုပေးအပ်ရန် များသော အားဖြင့် တာဝန်ယူပေး ပါဝင် နိုင် ပြန်လည်
 ပြောကြားပါသည်။ ထို့နောက် ရေးရွေးချယ်မှုအဖွဲ့ဝင်များကို ဖော်ပြမှု ဖွဲ့စည်းမှုတွင်
 ဦးဆောင်ရွက်ပေး နိုင်စေရန် ထို့ပြင် ရေးရွေးချယ်မှု အဖွဲ့ဝင်များ ဖော်ပြမှု ပေးအပ်ပါ
 သည်။ ထို့နောက် PRA (၆)ခုကို ရေးရွေးချယ်မှုနှင့် အတူ ဖော်ပြမှုတွင် ကာကွယ်
 ထိန်းသိမ်းရေး ရေးရွေးချယ်မှု အားလပ်ရက်များ ကို ဖော်ပြပေးအပ်ရေး ဖွဲ့စည်း
 ထားပုံစံ အသုံးပြု ရေးရွေးချယ်မှု အဖွဲ့ ဖွဲ့စည်းချိန်အထိ ပျူလူစုစည်းဝေးရေး ဖွဲ့စည်း
 များ ဖော်ပြပေးပါသည်။ ထို့နောက် ရေးရွေးချယ်မှု အဖွဲ့အစည်း အဖွဲ့ဝင်များ ၊ မျက်
 စဉ်းချက်များ နှင့် ရေးရွေးချယ်မှု ဖွဲ့စည်း ထားရေး လုပ်ငန်းများ ကို ဖော်ပြပေး ရန် ထက်
 ကောက် နည်းပညာမှူး ဖော်ပြရေး မှ ဖော်ပြ ပေးအပ် ရန် အဖွဲ့အစည်း ဖွဲ့စည်း ချက် နှင့် ချိတ်
 သားချိတ်သား ဖော်ပြ ထားပုံစံ ဖော်ပြ ပေးအပ်ရန် အားသာချက်များ ကို ဖော်ပြ ထား ပြီး ချိတ်
 သား ချိတ်သား ဖော်ပြ ထားပုံစံ ဖော်ပြ ပေးအပ် ရန် အဖွဲ့ ဖွဲ့စည်းရေး ဖွဲ့စည်း ပြန်လည် ဖော်ပြပါသည်။
 ထို့နောက် အဖွဲ့ ဖွဲ့စည်းရေး ဖွဲ့စည်း ပြီး ပြန်လည် ရေးရွေးချယ်မှုများ ကို ဖော်ပြ
 ပြန် ပေးအပ် ရန် အဖွဲ့ ဖော်ပြ ပေးအပ်ပါသည်။



CDD

ဆုံးဖြတ်ချက်များ

၁။ - မြေပြိုကျမှုများမှ ကာကွယ်ရေး (၂) ဦး ကို မြေပြိုကျမှုများမှ ကာကွယ်ရေး နှင့် ဆက်သွယ် ဆောင်ရွက်ခြင်း။

၂။ - PRA (၆) ဦး ကို ပြုလုပ်ရာတွင် ပါဝင်နိုင်စေရန်အတွက် အဖွဲ့ဝင်များ စာမျက်နှာများ ပြန်လည်စစ်ဆေးခြင်း။

၃။ - စာမျက်နှာများကို အဖွဲ့ဝင်များနှင့် အတူတူ စစ်ဆေးခြင်း၊ အဖွဲ့ဝင်များ၏ အကြံပြုချက်များကို အသုံးပြုခြင်း။

၄။ - ပြင်ဆင်မှုများအတွက် အဖွဲ့ဝင်များ၏ အကြံပြုချက်များကို အသုံးပြုခြင်း၊ အဖွဲ့ဝင်များ၏ အကြံပြုချက်များကို အသုံးပြုခြင်း။

၅။

မှတ်တမ်းတင်သူ ဖွဲ့စည်း
အမည် မြင့်မြင့်ထွန်း
ရာထူး ပူးတွဲအဖွဲ့ ဦးစီးချုပ်
ရက်စွဲ ၈.၁၀.၁၈

အတည်ပြုသူ
အမည် ဦးစိုးဦး
ရာထူး ဒါရိုက်တာချုပ်
ရက်စွဲ ၈.၁၀.၁၈



ကျေးရွာအစည်းအဝေးမှတ်တမ်း

- အစည်းအဝေးပြုလုပ်သည့်နေရာ ။ (ဗ)လှောင်ကျိုင်း ရွာဦးကျောင်း
- ကျေးရွာ ။ (ဗ)လှောင်ကျိုင်း
- ကျေးရွာအုပ်စု ။ (ဗ)လှောင်ကျိုင်း
- အချိန် ။ ၉:၀၀
- အစည်းအဝေးအမည် ။ ဒွါဟစံကြိမ်အစည်းအဝေး

တက်ရောက်သူဦးရေ ကျား (၄၁)၊ မ (၇၀) စုစုပေါင်း (၁၁၁)

အစည်းအဝေးတွင်ဆွေးနွေးသည့်အကြောင်းအရာ။

- ၁။ ပထမနေ့တွင် ဆွေးနွေးခဲ့သော အဖွဲ့ဝင်များ ဆွေးနွေးချက်များကို ဖြန့်ဖြူးပေးရန်
- ၂။ ကပ်ကပ်ဆွေးနွေးခြင်း
- ၃။ လုပ်ငန်းခွင်ကို မဲဆေး၍ ဆုံးဖြတ်ခြင်း ။
- ၄။ အိမ်ထောင်ရေးများ၏ အခန်းကဏ္ဍကို ရှင်းပြခြင်း
- ၅။ ကျေးရွာစီမံကိန်း ဆောင်ရွက်ရာတွင် ပြန်လည်ဖွဲ့စည်းခြင်း ။
- ၆။ (၂) ခုစီအစီမံကိန်း လုပ်ငန်းခွင်ကို ဆုံးဖြတ်ခြင်း ။
- ၇။
- ၈။
- ၉။
- ၁၀။



ဆေးခန်းချက်များ (ပြောသူနှင့်အကြောင်းအရာကိုတွဲမှတ်တမ်းတင်ရန်)

အမျိုးသား တစ်ဖွဲ့ ခွဲ ခွဲ ဖြစ်ပျား နှင့် အမျိုးသမီး တစ်ဖွဲ့ ခွဲ ခွဲ ဖြစ်ပျား ကိုဖြာ
 လည်ကိုင်ခြင်း များ၊ လူလုပ်၍ ဆေးခြားဖွဲ့ ဖြိုးရှေး အစိအစဉ်များ ကို ရေးစွဲခဲ့ပါသည်။
 ဆေးခြားဖွဲ့ ဖြိုးရှေး အစိအစဉ်များ မဲဆေး၍ ရှေးချက်ခဲ့ရာတွင်

စဉ်	ဖွဲ့ဖြိုးတိုးတက်ရေးလုပ်ငန်းများ	အဆိုပြုသူ	မဲအရေ အရက်
၁။	ကုန်စီအခြေမြှောက်တည်ဆောက်ခြင်း	အမျိုးသား + အမျိုး သမီး	၅၀၀
၂။	အဆင်းအစားခင်းမတည်ဆောက်ခြင်း	အမျိုးသား + အမျိုး သမီး	၄၀၀
၃။	ရွာဝင်ကံဒါး လူလုပ်ခြင်း	အမျိုးသား + အမျိုး သမီး	၂၀၀

တို့မှောက်လူထုသည် ရိုးရှင်းဖြားဖြား အစိအပိုင်းအစုများ နှင့် အခက်အခဲ ကိုရှင်း
 ရတိုင်ဆေးခြားလူထု နှင့် တာဝန် ဝတ္တရားများကို ရှင်းလျာထွင် ဆေးခြားလူထုမှာ အဆင်း
 အစအစ ရောက် ချိ အစ အစောင်း ဖွဲ့ဖြိုးရှေး အစိအစဉ် ကို ရေး စွဲ ရာတွင် ပြင် ချိ
 တာဝန် ရှိအောင် ကို ဝါရှင် ဝါရှင် ဆေးခြားလူထုကို ကော်မတီ နှင့် အဖွဲ့ကော်မတီများ
 နှင့် တာဝန် ဝတ္တရားများကို ရှင်း ဝါရှင် ကော်မတီ ဝါရှင်လည်ဖွဲ့ဆင်း ဖြားများ ကိုဖြာ
 လုပ်ချိ ဆေးခြားလူထု နှင့် အဆိုပြုသူများကို မဲဆေး၍ ရှေးချက်ခဲ့ပါသည်။



တို့တော်ရေး: ဤစီမံဆုံးဖြတ်မှုအဖွဲ့ကို ဖွဲ့စည်းရာတွင် ရေး: ဤအဖွဲ့၏ အဖွဲ့ဝင်
 သော အဖွဲ့ဝင်များအား အဖွဲ့ဝင်များအဖြစ် ဖွဲ့စည်းပါသည်။

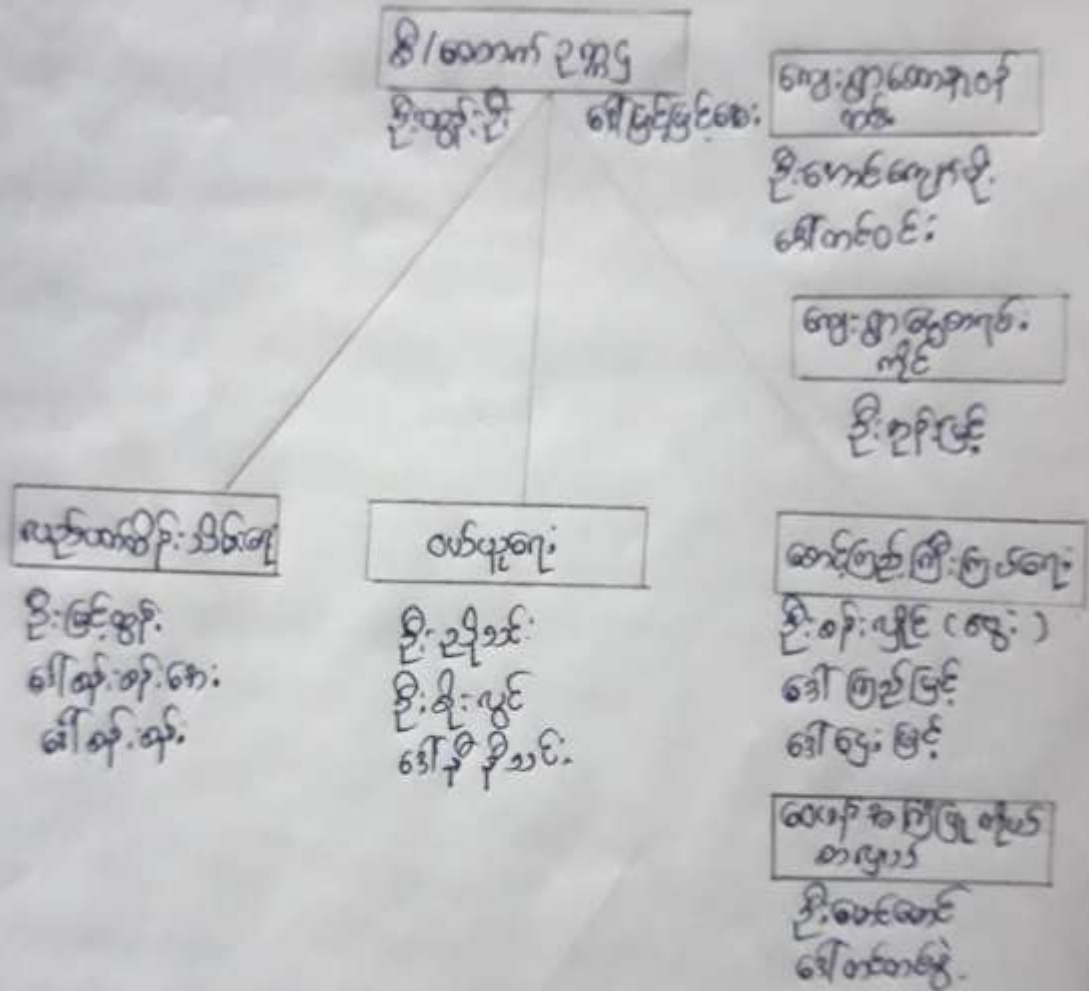



ဆုံးဖြတ်ချက်များ

၁။ - လှိုင်စိုးခွဲကို ဖဲလားရှ် ဆုံးဖြတ်ခြင်း။

- (၂) ဒုတိယ ကျွေးမွေးရေး ဖြိုးဖြိုးစနစ်စနစ် ရေးဆွဲခြင်း။

၂။ - ကျွေးမွေးရေးစနစ်ကို အဆောက်အရုံပြုလုပ်ရေးကို ကျွေးမွေးရေး
ဖဲလားရှ် ရေးချက် ဖြစ်

၃။ - ကျွေးမွေးရေးစနစ်ကို အဆောက်အရုံပြုလုပ်ရေးကို ကျား-မ အချိုးညီစွာ
ဖွဲ့စည်းရန် ဆုံးဖြတ်ခြင်း။

၄။

၅။

မှတ်တမ်းတင်သူ ပူး
အမည် စိုးစွန်းဝင်း
ရာထူး ပူးတွဲရေးမှူး
ရက်စွဲ ၉-၁၀-၁၈

အတည်ပြုသူ
အမည် ဦးစွန်းဦး
ရာထူး စီမံကိန်းဦးစီး
ရက်စွဲ ၉-၁၀-၁၈



၁၂။ ကဏ္ဍအလိုက် အခက်အခဲမှတ်တမ်း

ကျေးဇူး - (မ)ဆောင်ကုန်
ဒိုင်စီ - (မ)ဆောင်ကုန်

ကဏ္ဍအလိုက် ဦးစားပေးလုပ်ငန်းဆောင်ရွက်မှု

ကဏ္ဍ	ဦးစားပေးအဆင့်	လုပ်ငန်းဆောင်ရွက်မှု	အဆိုပြုသူ/အဖွဲ့အစည်း		မှတ်ချက်	အတည်ပြုရက်စွဲ (ဖေ, ၂၀၂၄)	မှတ်ချက်
			အဖွဲ့	အဖွဲ့အစည်း			
အခြေခံအားလုံးဆိုင်ရာ (လက်ထောက်/အထောက်အပံ့)	၁	ကျွမ်းကျင်မှုပေးပို့ခြင်း		✓	၂၀၂၄ ခုနှစ် ဇူလိုင်လ		
	၂	အဆင့်မြှင့်တင်ရေး		✓	၂၀၂၄ ခုနှစ် ဇူလိုင်လ		
	၃	အဆင့်မြှင့်တင်ရေး		✓	၂၀၂၄ ခုနှစ် ဇူလိုင်လ		
	၄						
	၅						
အခြေခံအားလုံးဆိုင်ရာ (အထောက်အပံ့/အထောက်အပံ့)	၁						
	၂						
	၃						
	၄						
	၅						
အခြေခံအားလုံးဆိုင်ရာ (အထောက်အပံ့/အထောက်အပံ့)	၁	အခြေခံအားလုံးဆိုင်ရာ		✓	၂၀၂၄ ခုနှစ် ဇူလိုင်လ		
	၂						
	၃						
	၄						
	၅						
အခြေခံအားလုံးဆိုင်ရာ (အထောက်အပံ့/အထောက်အပံ့)	၁						
	၂						
	၃						
	၄						
	၅						
အခြေခံအားလုံးဆိုင်ရာ (အထောက်အပံ့/အထောက်အပံ့)	၁						
	၂						
	၃						
	၄						
	၅						