

ဧပြည်ထောင်စုသမ္မတ မြန်မာနိုင်ငံတော် အစိုးရ
စိုက်ပျိုးရေး၊ မွေးမြူရေးနှင့် ဆည်မြောင်းဝန်ကြီးဌာန
ကျေးလက်ဒေသဖွံ့ဖြိုးတိုးတက်ရေးဦးစီးဌာန
ပျော်ဘွယ်မြို့နယ်



လူထုဗဟိုပြုစီမံကိန်း
National Community Driven Development Project
(NCDDP)



ကျေးရွာဖွံ့ဖြိုးရေးအစီအစဉ်
Village Development Plan (VDP)
ကုန်သာကျေးရွာ၊ ချောင်းမကြီးကျေးရွာအုပ်စု



မာတိကာ

- ၁။ မြို့နယ်မြေပုံ
- ၂။ ကျေးရွာမြေပုံ(တည်နေရာ)
- ၃။ အုပ်စုတွင်ပါဝင်သောကျေးရွာများစာရင်း
- ၄။ ကျေးရွာအခြေခံအချက်အလက်များ (ကျေးရွာသမိုင်းကြောင်း)
- ၅။ လူထုပူးပေါင်းပါဝင်သော လူမှုဆန်းစစ်ခြင်းနှင့် အကဲဖြတ်ခြင်းလုပ်ငန်းစဉ်(PSA/PRA)အကျဉ်းချုပ်ဇယား
- ၆။ ကျေးရွာဖွံ့ဖြိုးရေးအစီအစဉ်အတွက်အသုံးပြုခဲ့သော PRA tools များနှင့်တစ်ခုချင်းစီအတွက် သုံးသပ် ချက်များ
- ၇။ ကော်မတီဝင်များရွေးချယ်ခြင်းနှင့်ကျေးရွာဖွံ့ဖြိုးရေးအစီအစဉ်ဆောင်ရွက်မှုမှတ်တမ်းခါတ်ပုံများ
- ၈။ ကျေးရွာအချက်အလက် (ပုံစံ-၁)
- ၉။ စီမံကိန်းစက်ဝန်းအချိန်ဇယား (ပုံစံ-၂)
- ၁၀။ ကျေးရွာဖွံ့ဖြိုးရေးဦးစားပေးအစီအစဉ် (ပုံစံ-၃)
- ၁၁။ အစည်းအဝေးမှတ်တမ်းများ
- ၁၂။ ကဏ္ဍအလိုက်ဦးစားပေးဖွံ့ဖြိုးရေးလုပ်ငန်းစဉ်များ



၁။ ဖျော်ဘွယ်မြို့နယ် မြေပုံ

ဖျော်ဘွယ်မြို့နယ်အခြေပြမြေပုံ

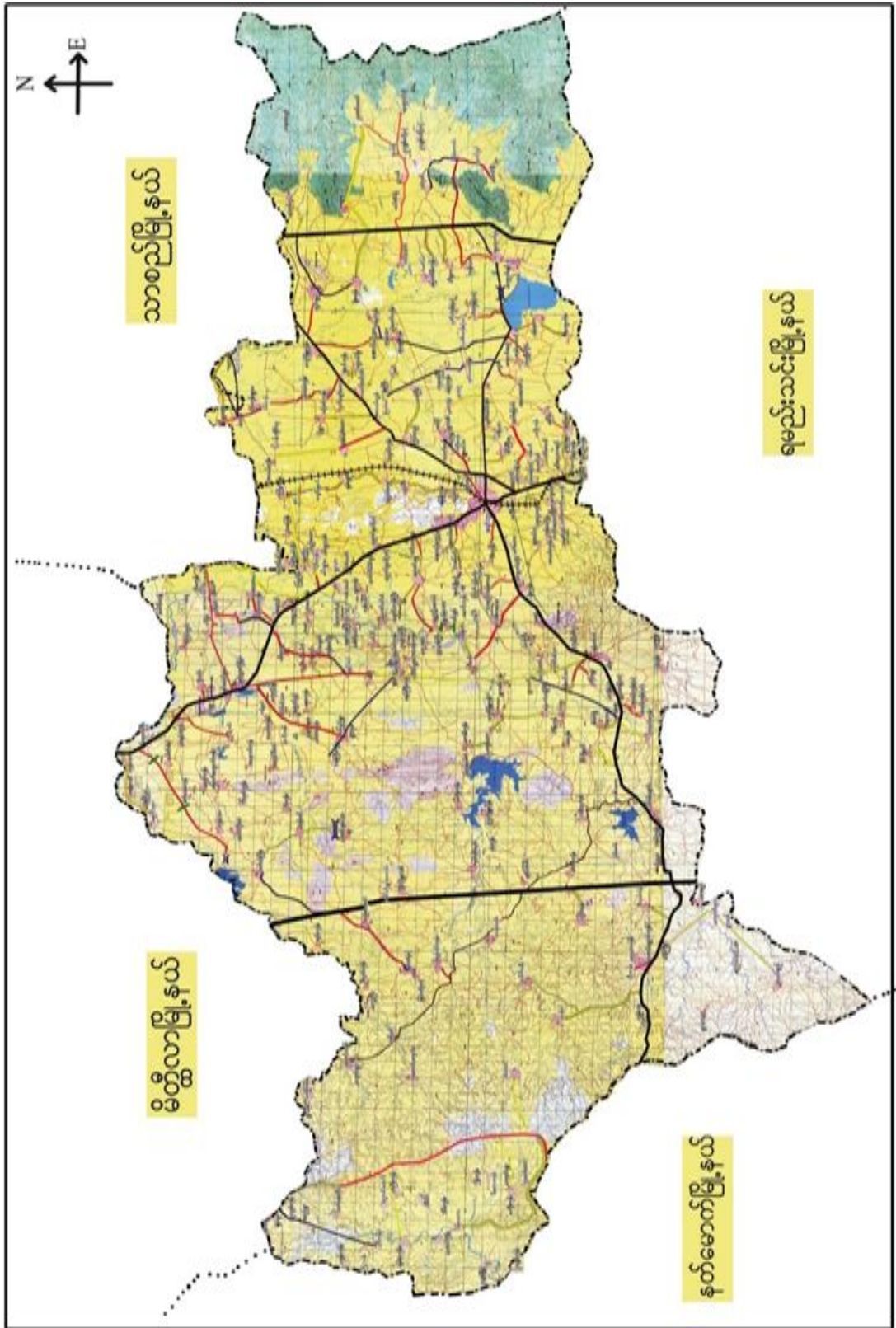



၃။ကျေးရွာအုပ်စုတွင်ပါဝင်သော ကျေးရွာများ

၁။ ချောင်းမကြီး
၆။သစ်ဆိမ့်ပင်

၂။ ညောင်ပင်တဲ
၇။ပိတောက်ပင်

၃။ဆည်ရွာ
၈။ဒိုင်းချောင်း

၄။ကုန်းသာ
၉။အုန်းပင်းခြံ

၅။ထန်းတစ်ပင်

၄။ ကျေးရွာ၏အခြေခံအချက်အလက်များ

ကျေးရွာသမိုင်းအကျဉ်း

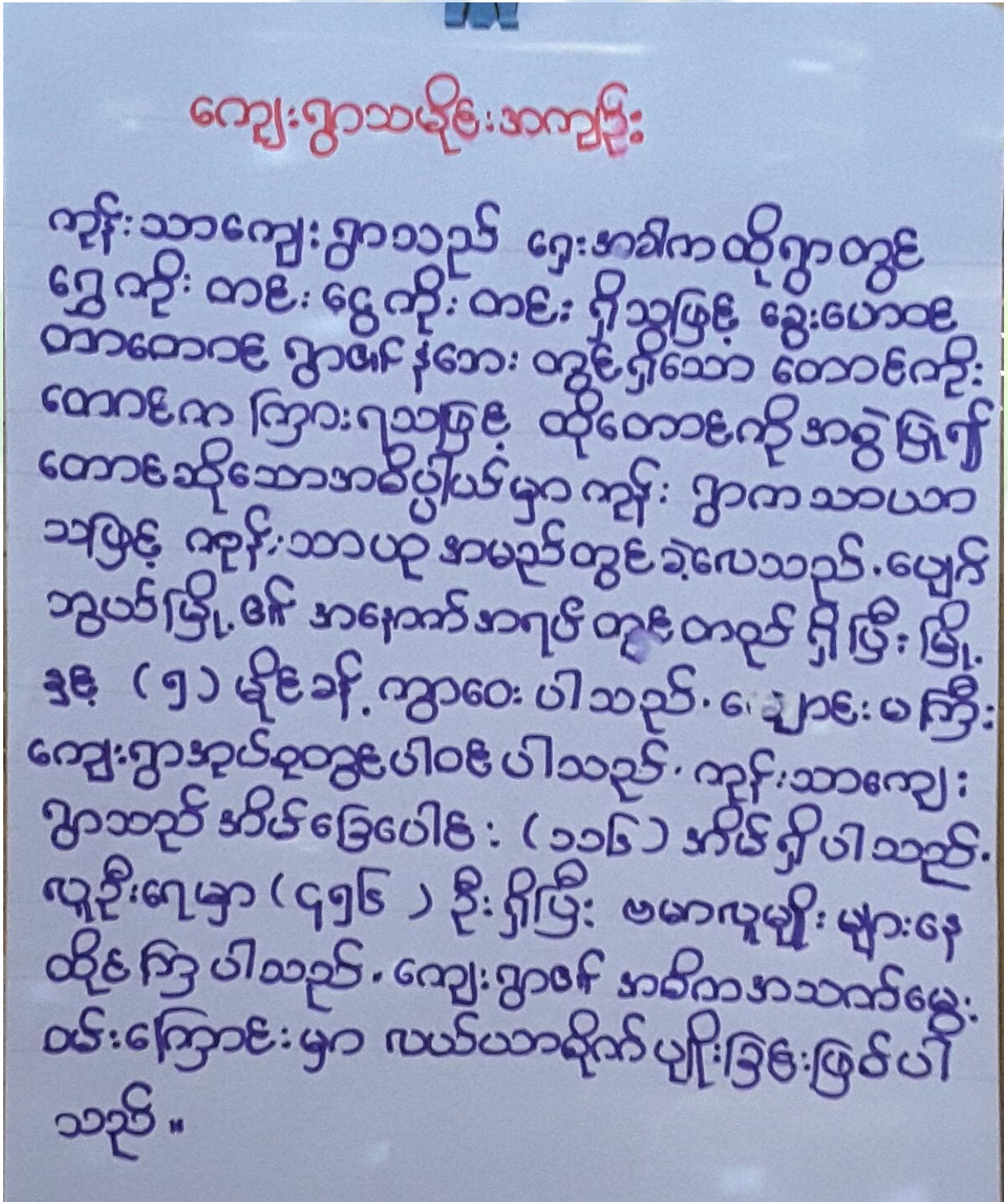



- ထိခိုက်လွယ်သောအုပ်စုများလူဦးရေ (သက်ကြီး၊ မြေယာမဲ့၊ မသန်စွမ်းအုပ်စုများ)

သက်ကြီး	မြေယာမဲ့	မသန်စွမ်း
၄၂	-	၃

- ကျေးရွာတွင်းရရှိနိုင်သော ဝန်ဆောင်မှုများ (ကျန်းမာရေးဆေးခန်း၊ စာသင်ကျောင်း)

ဆေးရုံ/ဆေးခန်း	စာသင်ကျောင်း	စာကြည့်တိုက်	မူကြိုကျောင်း	ဈေး
မရှိ	အ.မ.က	မရှိ	မရှိ	မရှိ

- ရွာသူရွာသားများ၏ အဓိကစီးပွားရေးလုပ်ငန်း (စိုက်ပျိုးမွေးမြူရေး၊ အခြားသီးနှံများ)

မွေးမြူရေး		စိုက်ပျိုးရေး		အခြား
ကျွဲ	နွား	စပါး	ပဲ	ဆံပင်ဝယ်/ရောင်း

- အဓိကရရှိနိုင်သောအရင်းအမြစ်များ

ကျောက်	သဲ	ကျောက်ဆွေး	ဂျင်းမြေ	အခြား
မရှိ	မရှိ	မရှိ	မရှိ	မရှိ

- ကျေးရွာနှင့်သက်ဆိုင်သောအခြားအရင်းအမြစ်များ

သောက်သုံးရေရရှိနိုင်မှု	မြေလွတ် မြေရိုင်း	ဆည်ရေသောက်ဧရိယာ	အခြား
ရှိ	မရှိ	ရှိ	



၅	ကျားမရေးရာ# ၂ ပင့်ကူအိမ် ကွန်ယက် (Spider Web)	၁၂-၁၂-၂၀၁၉	အမျိုးသားများ နှင့် အမျိုးသမီးများ	၁၀	၁၀	၂၀	ကျေးရွာအတွင်းရှိအမျိုးသမီးများ၏ အခြေအနေကိုသိရှိစေရန်တန် နိုးတူအခွင့်အရေးရရှိမှု နှင့် မရရှိသည့် အကြောင်းအရင်း၊ ပညာရေးအတွက်ဆုံးဖြတ်ချ တ်ချက်ချခြင်း၊ အိမ်မှုကိစ္စဆောင်ရွက်မှု
၆	အဖွဲ့အစည်းချိတ် ဆက်ပုံ- ပင်းပုံစံ(Venn Diagram)	၁၂-၁၂-၂၀၁၉	ကျေးရွာအုပ် ချုပ်ရေးအဖွဲ့၊ ကျေးရွာ ဘဏ်/ ထောက်အဖွဲ့	၁၂	၁၅	၂၇	ကျေးရွာတွင်းရှိအဓိကအုပ်စုများ၊ အဖွဲ့အစည်းများတည်ရှိနေမှုကို ကိုသိရှိရန်၊ ၎င်းအဖွဲ့အစည်းများအုပ်စုများ ဘေးဆက်စပ်နေမှုပူးပေါင်းဆောင်ရွ ဆောင်ရွက်မှုအားသိရှိနိုင်ရန်၊
၇	ပြဿနာ သစ်ပင် (Problem Tree)	၁၁-၁၁-၁၁	အမျိုးသားများနှင့် အမျိုးသမီးများ	၁၅	၁၆	၃၁	ကျေးရွာ ဖွံ့ဖြိုးတိုးတက်မှု နောက်ကျ ခြင်း၏ အကြောင်းရင်းများကို သိရှိ ဖော်ထုတ်နိုင်ရန်
၈	ကျေးရွာ၏မော်မှန်းချ းချက်(၄)နှစ်စာ စာကျေးရွာဖွံ့ဖြိုးရေး ရေးအစီအစဉ်	၁၂-၁၂-၂၀၁၉	အမျိုးသားအုပ်စု၊အ မျိုးသမီးအုပ်စု၊လူင ယ်အုပ်စု၊ ရပ်မိရပ်ဖအုပ်စု	၅၃	၂၇	၈၀	ကျေးရွာသားများ၏ မဲပေးရွေးချယ်ထားသည့် ဖွံ့ဖြိုးတိုးတက်ရေးလုပ်ငန်းစဉ်များ ဘေးအန္တရာယ်အလုံခြုံရေးအလုပ်အကိုင် ချက်



လှေငယ်၊ အခြေပြ ခွင်၊ သယံဇာတ အရင်း၊ အမြစ်ပြ မြေပုံ

ဆွေးနွေးခြင်း၊ ခွင်၊ ဆန်းစစ်ခြင်း

- △ လယ် / ယာများ၊ ငြိခို ငြိ၊ အသက်မွေး ဝမ်း၊ ကြောင်း ပြုကြသည်။
- △ တစ်စွာလုံး မုန့် ကသာကိုး ကွယ်ကြပါသည်။
- △ ပညာရေး ကိုဦးစားပေးသော ကျေးရွာ ဖြစ်သည်။
- △ စိုက်ပျိုးရေး၊ နည်းပညာများ လိုအပ်ပါသည်။
- △ စားသောက်ကုန်လုပ်ငန်း၊ လက်မှုလုပ်ငန်း၊ စက်မှုလုပ်ငန်း၊
အသေးစား ချေးငွေလုပ်ငန်းများ လိုအပ်ပါသည်။
- △ တစ်ပိုင် တစ်စိုင် စီးပွားရေး လုပ်ငန်းများ အဖေ ဖြစ်လည်း မွေးမြူရေး
လုပ်ငန်းများ ရရှိရန် လိုအပ်ပါသည်။
- △ လမ်းပန်းဆက်သွယ်ရေး အဖေ ဖြစ် စီမံကိန်း မှ လှူလှုပ်ပေးသော
ကြောင့် ကောင်းမွန် ရှေ့ကြောင်း တွေ့ရှိရသည်။
- △ စီမံကိန်း (၄) ခု စာ ဆောင်ရွက် ပြီးစီးသွားလျှင် ကျေးရွာ အဖေ ဖြစ်
ဖွံ့ဖြိုးတိုးတက်လာနိုင် ကြောင်း တွေ့ရှိရသည်။



၆.၂။ ကျေးရွာအရင်းအမြစ် ပိုင်ဆိုင်မှုသုံးသပ်ခြင်း။

ပိုင်ဆိုင်မှု သုံးသပ်ခြင်း

ကျေးရွာ - ကုန်းသာ
 အုပ်စု - ချောင်းမကြီး

ဒြို.ပတ် - မျှော်ဘွယ်
 ရက်စွဲ -

အရင်းအမြစ်ထိန်းချုပ်မှု		အရင်းအမြစ်ဘဦးစွဲမှု	
အမျိုးအစား	မ	ကျား + မ	ကျား + မ
ကား		ရေကန်	ကား
ဆိုင်ကယ်		လမက်/ယါ	သီးနှံ
		သီးနှံ	ဆိုင်ကယ်
		ထင်း	ထင်း
			ရေကန်

ဦးဆောင်ဆွေးနွေးသူ - ဦးစွန်းဝင်း
 ဝါင်ဆွေးနွေးသူ - ကျား(၅)၊ မ(၅)
 မှတ်တမ်းတင်သူ - ဒေါ်ကောသိဦး

ကျေး - ကုန်းကြီးကျောင်း
 အချိန် - (၂:၀၀)



ပိုင်ဆိုင်မှုသုံးသပ်ခြင်း

ဆွေးနွေးခြင်းနှင့် ဆန်းစစ်ခြင်း

- △ ကမ္ဘာ့သမီးများသည် ထမင်း၊ ဟင်းများ ချက်ပြုတ်ရသောကြောင့် ဖိကိုသုံးစွဲပြီး၊ ဖိဖိတို့ ကိုယ်တိုင် ထိန်းချုပ်ကြသည်။
- △ ဆိုင်ကယ်၊ ရေတွင်း၊ လယ်/ယာများကို ကမ္ဘာ့သား၊ ကမ္ဘာ့သမီး အတူတကွ အသုံးပြုကြသော်လည်း ကမ္ဘာ့သားများကသာလျှင် ထိန်းချုပ်ကြသည်။
- △ ကျ်ကျော့ရွာတွင် ပြုပြင်ခြင်း၊ ထိန်းချုပ်ခြင်း၊ ဆုံးဖြတ်ချက်ချခြင်း တို့ကို ကမ္ဘာ့သားများက အများဆုံး ပြုလုပ်ကြသည်။
- △ ကမ္ဘာ့သမီးများကနေဖြင့် ဆုံးဖြတ်ချက်ချခြင်း၊ ကကောင်ကထည် ဖော်ဆောင်ရွက်ခြင်းတို့တွင် ကမ္ဘာ့သားများနှင့် တစ်တူ အတူတကွ ဆွေးနွေးပေးခြင်းဖြင့် ဖိဖိတို့ကနေဖြင့်လည်း ထိန်းချုပ်မှုများ ပြုလုပ်၍ ရကြောင်း သိရှိလာနိုင်ပါသည်။



၆.၃။ ကျေးရွာ၏လူမှုစီးပွားအဆင့်သတ်မှတ်ခြင်း။ (Wealth Ranking)

ဥစ္စာနေကြွယ်ဝမှု အဆင့် ခွဲခြား သတ်မှတ်ခြင်း

ကျေးရွာ - ကုန်းသာ
ဒုတိယ - ရောင်းမကြီး

ကြို.နယ် - မျော်အောင်
ရက်စွဲ -

အမျိုးအစား	သတ်မှတ်ချက် (လက္ခဏာများ)	အိမ်ထောင်စုအရေအတွက်	ရာခိုင်နှုန်း
ချမ်းသာ	တိုက်အိမ်၊ လယ် (ရှာဖွေ) အထက်ရှိ၊ ကျွဲ၊ နွား၊ ဆိုင်ကယ်၊ ကား၊ ထွန်စက်	၁၀	၉%
အလယ်အဆင့်	သစ်ထားအိမ်၊ ဆွယ်ဖျား၊ လယ် (ရှာဖွေ) အောက်၊ ဆိုင်ကယ်ရှိ၊ နွားရှိ	၅၈	၅၁%
မွန်းမာ	ထရုံကာ၊ ဝက်ကယ်ဖျား၊ လယ်မရှိ၊ မြေမရှိ၊ နွားမရှိ၊ ဆက်ဘီးရှိ	၄၆	၄၀%
	စုစုပေါင်း	၁၁၄	၁၀၀%

ဦးဆောင်ဆွေးနွေးသူ - ဦးမိုးဝင်း မှတ်တမ်းတင်သူ - ဒေါ်ကောသိဦး

ဖိုင်နယ်: မြောက် (၂၅)၊ (၁၀၅) နေရာ - ရာအိမ်
MI DUAL CAMERA အချိန် - ၂:၃၀

ဥစ္စာနေကြွယ်ဝမှုသုံးသပ်ချက်။



၂၅၈ ခရစ်နှစ်ပတ်ဝန်းကျင်က ဆက်သက်မှတ်ခြင်း

ဆွေးနွေးခြင်း နှင့် ဆန်းစစ်ခြင်း

- △ ချမ်းသာသော အိမ်ထောင်စု ၅၀ အိမ်ရှိသည်။
- △ အလယ်ကလတ် အိမ်ထောင်စု ၂၂၀ အိမ်ရှိသည်။
- △ ခွမ်းပါးသော အိမ်ထောင်စု ၁၃၂ အိမ်ရှိသည်။
- △ ခွမ်းပါးရခြင်း အကြောင်း မှာ ယက်လုပ်လက်စားလုပ်ကိုင်ရခြင်း ၊ ရောသီးစားဖွယ်ဖြစ်ခြင်း ၊ ပုံမှန်ဝင်ငွေ မရှိခြင်းတို့ကြောင့် ဖြစ်သည်။
- △ ခွမ်းပါးမှုများ ပျောက်ကျရန် အတွက် အိမ်တွင်းမှ လုပ်ငန်းများ သင်တန်းပို့ချခြင်း ၊ တစ်ပိုင် တစ်စိုင် မွေးမြူရေး လုပ်ငန်းများ ဆောင်ရွက်ပေးခြင်း ဖြစ်၍ ဝင်ငွေများတိုးလာပြီး ခွမ်းပါးမှုများ ပျောက်သွားနိုင်ကြောင်း သိရှိရသည်။



ရာသီခွင်ပြပြက္ခဒိန်

ဆွေးနွေးခြင်း၊ ခွင့်ဆန်းစစ်ခြင်း

- △ လယ်ယာစိုက်ပျိုးရေးကို အဓိကထားလုပ်ကိုင်ဆောင်ရွက်ကြသည်။
- △ ရာသီဥတု အခြေအနေအထား ဖြစ်ပွားမှုနှင့် ကတိတ်ထားရှိ ဦးမိုးရွာသွန်းမှု နည်းပါးကြောင်းတွေ့ရှိရသည်။
- △ ကျန်းမာရေး အခြေအနေအထား သစ်တောင်ကြောင်း တွေ့ရှိရသည်။ နာတာရှည်ဧရာဂါများ ဖြစ်ပွားမှု နည်းကြောင်း တွေ့ရှိရသည်။
- △ ဝင်ငွေ / ထွက်ငွေများ သစ်တောင် ဦးပွဲတော်ရာသီများတွင် ထွက်ငွေပိုမိုများနေကြောင်း တွေ့ရှိရသည်။
- △ တောင် / ယာ လုပ်ငန်း ဝင်ငွေ (အမျိုးသား - ၆၀၀၀၊ အမျိုးသမီး - ၅၀၀၀) လျှော့နည်းတတ်နေကြောင်း တွေ့ရှိရသည်။
- △ လူထုအဖွဲ့ပြုစီမံကိန်းမှ ကကောင်ကထည်ပေးသောလုပ်ငန်းများတွင် လျှော့နည်းတတ်နေကြောင်း လျှော့နည်းများကို (အမျိုးသား၊ အမျိုးသမီး) တစ်တူရရှိကြောင်း တွေ့ရှိရသည်။



၆.၅။ ဗင်းပုံစံကိုသုံးပြု၍ အဖွဲ့အစည်းများချိတ်ဆက်မှု

ဗင်းပုံစံအဖွဲ့ အစည်း ဖွဲ့ချိတ်ဆက်မှု စာား လေ့လာခြင်း

ကျေးရွာ - ကုန်းသာ
 ဆုပိစု - ချောမြမကြီး

မြို့နယ် - ဆွယ်တွယ်
 ရက်စွဲ - ၂၉.၁၁.၂၀၁၇

ကျေးရွာတွင်ရှိ အဖွဲ့ အစည်းများ **ကျေးရွာ ဖြစ်ပ အဖွဲ့ အစည်း များ**

- ဆုပိချုပ်ရေး အဖွဲ့
- ကရုဏာသိန်စင် ယုတ်စင်
- မီးသတ်
- ကျောင်း ကော်မတီ
- ဝေါဟာအဖွဲ့
- ကျေးရွာ ဖြစ်ပ အဖွဲ့
- ကျေးရွာ ဖြစ်ပ အဖွဲ့
- ပညာရေး ဌာန
- ကျန်းမာရေး ဌာန
- ရဲစခန်း
- စိုက်ပျိုးရေး ဌာန
- မြေစာရင်း ဌာန
- ဆယ် ဇွတ်
- လ.ဝ.က ရုံး
- ကုမ္ပဏီပညာရေးဌာန

ဦးဆောင်ဆွေးနွေးသူ - ဦး ကော်မျိုး
 မှတ်တမ်းတင်သူ - ဒေါ်သီတာဌေး
 ပါဝင်ဆောင်ရွက်သူ - ကျား (၁၂)၊ မ (၁၅)

နေရာ - ရာအိမ်ရွာ၊ မိမိ
 အချိန် - ၂:၄၅



သုံးသပ်ချက်

မင်း ဖွဲ့ခံ အဖွဲ့ အစည်း နှင့် ချိတ်ဆက် မှုများ အား ရောယှက်ခြင်း

ကျေးဇူး - ကုန်သွယ်ရေး

မြို့နယ် - ညောင်တုန်း

အုပ်စု - ချောင်းပင်ကြီး

ရက်စွဲ - ၂၉.၁၁.၂၀၁၇

ဆွေးနွေးခြင်း နှင့် ဆန်းစစ်ခြင်း

- ကျေးဇူးတွင် အုပ်ချုပ်ရေးအဖွဲ့ ၊ ကဏ္ဍကားသန်စင် ပရပဒိတာ အဖွဲ့တို့သည် ကျေးဇူးဖွံ့ဖြိုးတိုးတက်ရေး ဓာတ်လှေ စုစည်း စောင့်ရှောက်ကြသည်။

- ကျောင်းကော်မတီ ၊ ဂေါပကအဖွဲ့ ၊ ဒီးသတ်အဖွဲ့တို့သည် ဂွာဖန်သာရွာ ၊ နာရေးကိစ္စရပ်များတွင် အဓိကပါဝင်လုပ်ဆောင်ကြသည်။

- ဆွေစုလုပ်ရုံး ၊ ကုန်သွယ်ရေး ၊ ဖြေဆိုရင်းရုံး ၊ ဂ.ဝ.က ရုံး နှင့် လူမှုစာမေးပွဲ ပြုစီမံကိန်းရုံးတို့သည် ကျေးဇူးဖန် အစစ်အစာများကို လူမှုနှင့်အတူ ကျေးဇူးတွင်ပစ္စည်းကူညီစောင့်ရှောက်ပေးနေသည်။

- ပညာရေးဌာန ၊ ကျန်းမာရေးဌာန ၊ စိုက်ပျိုးရေးရုံး တို့သည် ဂွာဖန် ကျန်းမာရေး ၊ ပညာရေးကိစ္စများတွင် ကူညီဆောင်ရွက်သည်။



၆.၆။ ပင့်ကူအိမ်ကွန်ယက် နှင့် သုံးသပ်ချက်

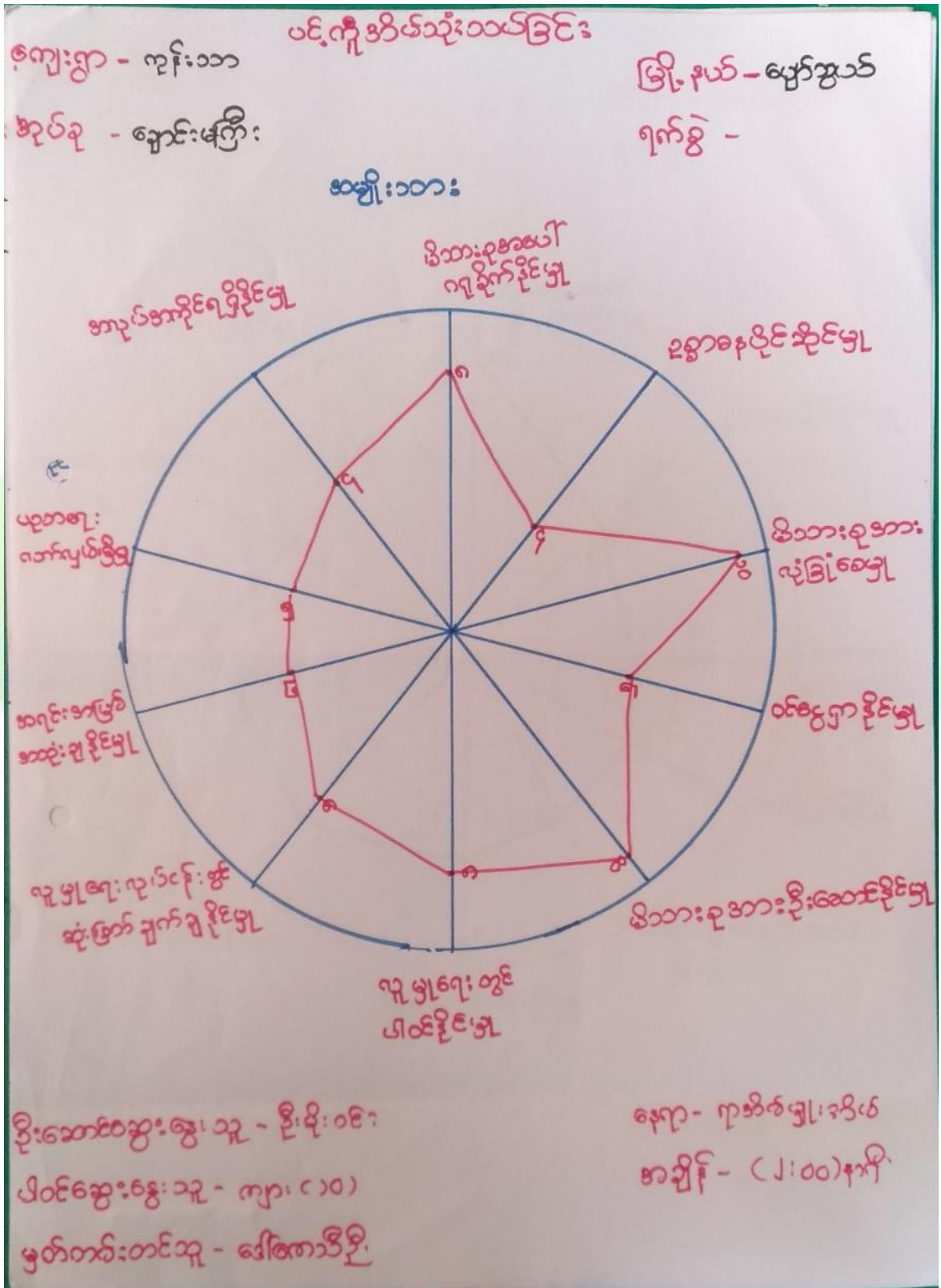



ယင်းကူ ဆိပ်ဆုံးသင်ခြင်း

ကျေးဇူး - ကုန်းဝဘ

ဖြိုးနောင် - ပျော်ဘွယ်

ဆုတ်စု - ရောင်းမဏ္ဍိ

ရက်စွဲ -

အမျိုးသမီး

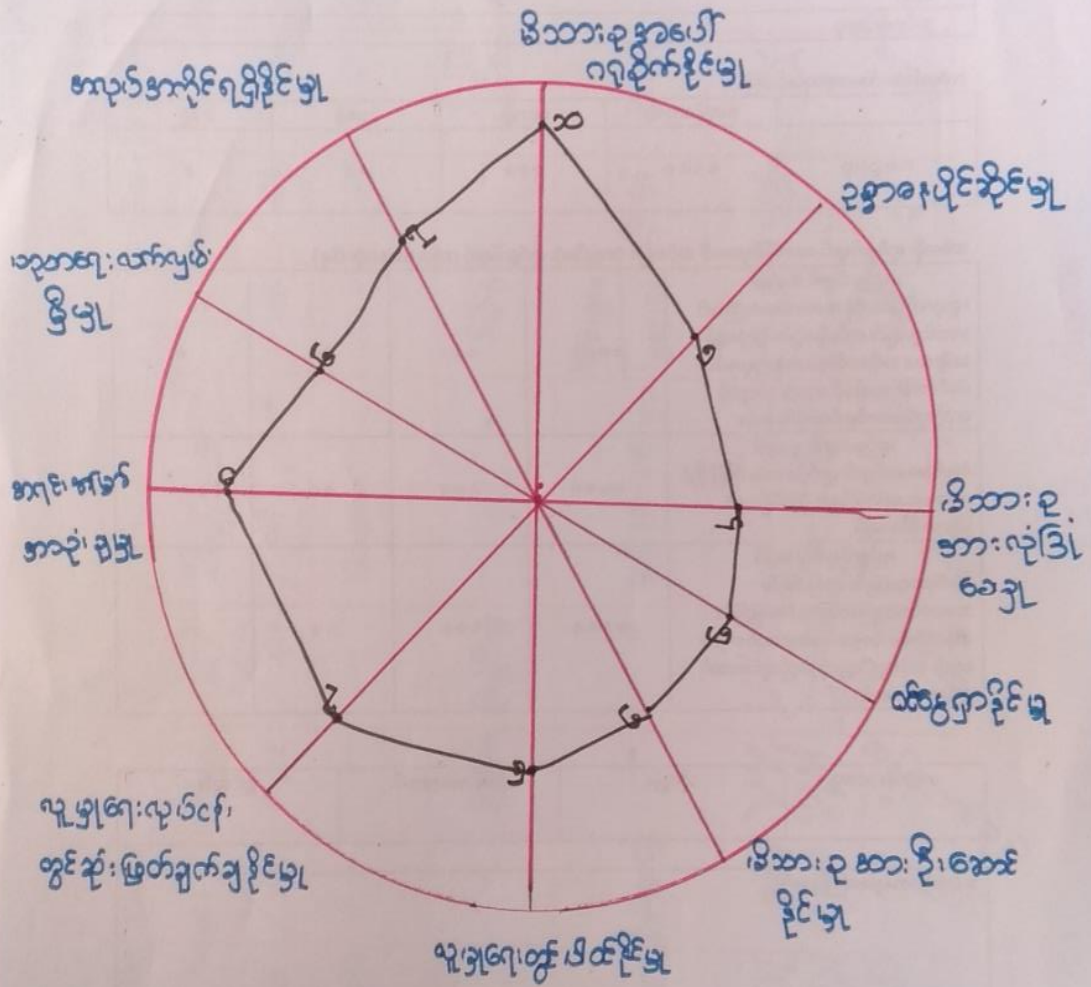

ဦးစောင်ဆွေးနွေးသူ - မော်တင်စော

နေရာ - ရှာဒိင်မ္ဘာ့ အိမ်

ပါထဲဆွေးနွေးသူ - (၁၀၀)

အချိန် - <၂:၀၀> နာရီ

မှတ်တမ်းတင်သူ - မော်တင်စော



ယင်းကဲ့သို့ဆုံးသတ်ခြင်း

အကျားရွာ - ကုန်းဝတ်

ခြင်္သေ့ပင် - ပျော်ဘွယ်

ပင်ပင် - ရောင်းမကြီး

ရက်စွဲ -

အမျိုးသမီး + အမျိုးသား

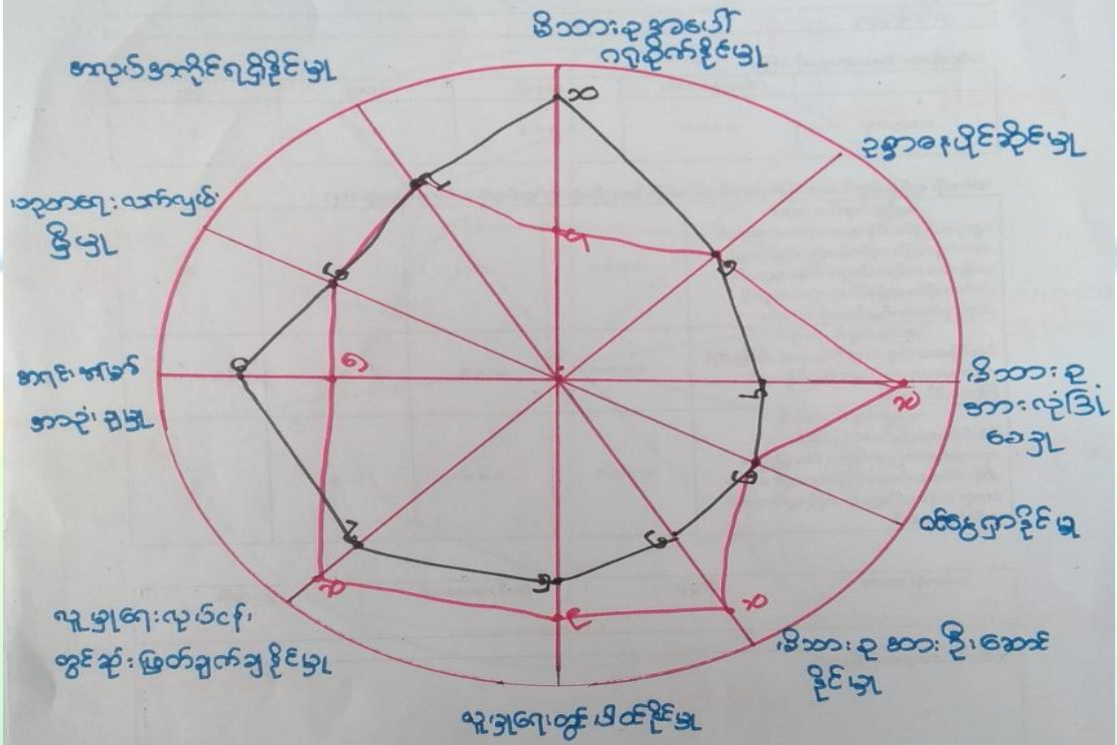

ဦးစောစောစော - နေထိုင်ရေး

နေရာ - ရွာအနီးရှိ နေထိုင်

ပါဝင်ရေးစနစ် - (၁၀၀)

အချိန် - <၂:၀၀> မျှ

မှတ်တမ်းတင်သူ - နေထိုင်ရေးဦးစီး



ပဋိကူအိမ်သုံး သပ်ခြင်း

တွေ့ကြားခြင်း ခွင့် ဆန်းစစ်ချက်

△ အမျိုးသမီး များ လှုပ် ပိုင် ခွင့် ၊ ပါဝင်ခွင့် နည်းဆော်လည်း လူထုမဟိုပြု
စီမံကိန်း ခေါ် ကျား မေးရာ အခန်းကဏ္ဍ ခေါ် သင်တန်း ပို့ ချမှတ်
ကြောင်း တစ်ကြောင်း ၊ စီမံကိန်း ကို အမျိုးသား ၊ အမျိုး သမီး တန်းတူ
အခွင့် အရေး များ ခွင့် လုပ်ဆောင် အကောင် အထည် ဖော်သွား သော
ကြောင့် အမျိုးသမီး များ ခေါ် လှုပ် ပိုင် ခွင့် အခွင့် အရေး များ ကို နားလည်
လာပြီး ကျေးရွာ ခေါ် ဖွံ့ဖြိုးရေး လှုပ်ငန်း များ တွင် အမျိုးသမီး များ ပိုမို
ပါဝင်လာသည်ကို တွေ့ ရသည်။

△ စီမံကိန်း (၄) ခု တာ အပြီးတွင် ပဋိကူအိမ်သုံးသပ် ချက် အရ
အမျိုးသား ၊ အမျိုး သမီး တန်းတူ ဖြစ် လာနိုင် ကြောင်း တွေ့ ရှိရသည်။

△ ဝင်ငွေရှာဖွေ မှုတွင် အမျိုး သမီး များ အတွက် အိမ်တွင်း မှု သင်တန်း
ပို့ ချမှတ် များ ၊ အချက် အပြတ် ၊ မှန် ဖုတ်သင်တန်း များ ပို့ ချမှတ်
ပေး နိုင်လျှင် ပိုမို တိုးတက် မှု များ ရှိ လာနိုင် ကြောင်း တွေ့ ရသည်။



ပြဿနာသစ်ပင်

ကျေးရွာ - ကျွန်းသာ

ခြံအယ်-ဇေယျာဘွယ်

မုတ်စု - ချောင်းမကြီး

ဇူလိုင် ၃၀-၁၁-၂၀၁၇

ဆွေးနွေးခြင်း-ရှင်းဆန်းခြင်း

၁ ကျေးရွာမှ ကနိက ဆက်ခံ ရေပူ၊ ဗျာ'ဗျာ ရေစေ့

မဖြည့်ခွဲခြင်း၊ ကျန်းမာရေး မဟုတ်တနည်းခြင်း

လမ်းပန်းဆက်သွယ်ရေး ဆက်ခံခြင်း၊ ရေဆိုး၊ တူတ်
ဇြောင့် မရှိခြင်း တို့ ဖြစ်သည်။

၂ ရေချိုရရှိမှုနည်းခြင်း၊ ကလပ်ကိုင်ကိစ္စကလပ်

များ မရှိခြင်း၊ သာရေးနာရေး ကိစ္စများ တွင် မပါဝင်

နိုင်ခြင်း၊ ကလေးများ ပညာရေး နောက်ကျခြင်း

များ၊ သည်လည်၊ ကျေးရွာ၏ ဆက်ခံမှုများ ဖြစ်ရသည်

၃ ကလေးများ ပညာသင်ကြားရာ လုံခြုံမှု ရှိစေရန်

ဒုတိယနှစ်ဆက်ဝင်၊ တွင် ကျောင်းခြံဆွဲ၊ စို၊ လုပ်ငန်း

လုပ် မည် ဖြစ်သည်။



၆.၈။ ကျေးရွာ၏ မျော်မှန်းချက်(၄)နှစ်စာကျေးရွာဖွံ့ဖြိုးရေးအစီအစဉ်

ဖွံ့ဖြိုးတိုးတက်ရေးလုပ်ငန်းများ	ကွပ်ကဲ - ပြောင်းမကြီး ၊ ကျေးရွာ - ကျေးရွာ	ကုန်ပစ္စည်းများ
<p>ကခက်ကခဲ ၊ ကတား ကဆီ</p> <p>၄ ဖွဲ့စည်းပေးပြီး မရှိသောအကြောင်း ကလုပ်ကိုင်၊ စီးပွားရေး ဆက်ခံခြင်း</p> <p>၄ လယ်ယာကန်ထုတ်လုပ် မရှိသောအကြောင်း ဆီးနှံများ၊ အခြား ချရန်ခက်ခဲခြင်း</p> <p>၄ အကျေးရွာ ချင်း ဆက်လမ်းမကောင်း သောအကြောင်း သွားလာရခက်ခဲ ခြင်း</p> <p>၄ စာသင်ကျောင်းဆောင် မလုံလောက်၍ ကလေးများ စာသင်ကြားရကခက် ကခဲခြင်း</p> <p>၄ ကက်စုံသုံးခန်းမ ပြုပြင် ဆေးကုသမှုများ အစဉ် ဆီးနှံများ ကစည်းကမ်း ပြုပြင်၍ ရေရာကခက် ကခဲခြင်း</p> <p>၄ ကလုပ်ကိုင် ကွင်း ကလမ်း မရှိ၍ ဝင်းထွေခင်း ပါခြင်း</p>	<p>ရောင်ခြည် နှစ်စာ အဖွဲ့အစည်းများ</p> <p>၄ ရွာထွင်း လှည့်စစ်ဖိ ရှိခြင်း စီးပွားရေး၊ ကလုပ်ကိုင်ကောင်းများ ရရှိစေရန်</p> <p>၄ လယ်ယာကန်ထုတ်လုပ် ရရှိခြင်း ဆီးနှံများ၊ အခြား / ချ ရလွယ်ကူစေရန်</p> <p>၄ အကျေးရွာ ချင်း ဆက်လမ်း မကောင်း ဖြစ်ခြင်း ကချီမရွေး သွားလာရ လွယ်ကူစေရန်</p> <p>၄ စာသင်ကျောင်း ဆောင်လှလောက်စွာ ရရှိခြင်း ကလေးများ ကျန်းမာရေးကောင်းစေရန်</p> <p>၄ ကက်စုံသုံးခန်းမ ရရှိ၍ ကစည်းကမ်း ပြုပြင်၍ ရေရာ ကစည်းကမ်း ရရှိစေရန်</p> <p>၄ ကလုပ်ကိုင် ကွင်း ကလမ်းများ ရရှိစေရန် ဝင်းထွေခင်း တိုးထားစေရန်</p>	<p>ကုန်ပစ္စည်းများ</p> <p>၄ နဂါးရေခဲလမ်းရေး</p> <p>၄ လယ်ယာကန်ထုတ်လုပ်</p> <p>၄ အကျေးရွာ ချင်း ဆက်လမ်း ပြုပြင်ခြင်း</p> <p>၄ စာသင်ကျောင်း ပြုပြင်ခြင်း</p> <p>၄ ကက်စုံသုံးခန်းမ</p> <p>၄ စက်ပြင်ယင်တန်း</p>



ပွဲ. ဖြိုး တိုးတက်ရေး လုပ်ငန်းများ	အုပ်စု -ချောင်း မကြီး ၊ ကျေးရွာ - ကုန်းသာ	အစိုးရအဖွဲ့
<p>ကမတ် ၈၁ / ကတား ကစား</p>	<p>ရာဝင် ခြောက် ဝတ္ထု ဖြေရှင်း နည်း နည်း</p>	<p>ပွဲ. ဖြိုး ၊ ကျေးရွာ - ကုန်းသာ</p>
<p>၁ လူ့စွမ်းအား ဖွံ့ဖြိုးရေး နည်းစဉ်၊ ပီးပွား ၊ ကျေးရွာ - ကုန်းသာ</p>	<p>၁ လူ့စွမ်းအား ဖွံ့ဖြိုးရေး နည်းစဉ်၊ ပီးပွား ၊ ကျေးရွာ - ကုန်းသာ</p>	<p>၁ လူ့စွမ်းအား ဖွံ့ဖြိုးရေး နည်းစဉ်၊ ပီးပွား ၊ ကျေးရွာ - ကုန်းသာ</p>
<p>၁ လယ်ယာကျွမ်းကျင်ရေး နည်းစဉ်၊ သီးနှံများ ၊ ကျေးရွာ - ကုန်းသာ</p>	<p>၁ လယ်ယာကျွမ်းကျင်ရေး နည်းစဉ်၊ သီးနှံများ ၊ ကျေးရွာ - ကုန်းသာ</p>	<p>၁ လယ်ယာကျွမ်းကျင်ရေး နည်းစဉ်၊ သီးနှံများ ၊ ကျေးရွာ - ကုန်းသာ</p>
<p>၁ ကျေးရွာ နည်းစဉ်၊ ကျေးရွာ နည်းစဉ်၊ ကျေးရွာ နည်းစဉ်</p>	<p>၁ ကျေးရွာ နည်းစဉ်၊ ကျေးရွာ နည်းစဉ်၊ ကျေးရွာ နည်းစဉ်</p>	<p>၁ ကျေးရွာ နည်းစဉ်၊ ကျေးရွာ နည်းစဉ်၊ ကျေးရွာ နည်းစဉ်</p>
<p>၁ ကက်စပိုက် နည်းစဉ်၊ မြို့နယ်ပြန် ရောက်အောင် နည်းစဉ်</p>	<p>၁ ကက်စပိုက် နည်းစဉ်၊ မြို့နယ်ပြန် ရောက်အောင် နည်းစဉ်</p>	<p>၁ ကက်စပိုက် နည်းစဉ်၊ မြို့နယ်ပြန် ရောက်အောင် နည်းစဉ်</p>
<p>၁ ကလေးတို့၏ ကျန်းမာရေး နည်းစဉ်၊ ဝင်ရောက် ပညာသင်ကြား နည်းစဉ်</p>	<p>၁ ကလေးတို့၏ ကျန်းမာရေး နည်းစဉ်၊ ဝင်ရောက် ပညာသင်ကြား နည်းစဉ်</p>	<p>၁ ကလေးတို့၏ ကျန်းမာရေး နည်းစဉ်၊ ဝင်ရောက် ပညာသင်ကြား နည်းစဉ်</p>



ကျေးဇူး-ဆု၊ အုပ်စု-ချောင်း၊ ဖြိုနှစ်-ပျော်ကွယ်

ဦးစားစာအောင်	ဖွဲ့ဖြိုးရေးလုပ်ငန်း ဥပမာ	ကန့်သတ်ချက်	မိန့်ကြားရက်
၁	စွာတွင်း၊ လျှပ်ခတ်ဒီးဆိုင် မြို့ပျော်ခြင်း	ကျား+ မ	၈၅
၂	လယ်ယာကျွန်းထုတ်လမ်း	ကျား+မ	၅
၃	စာသင်ကျောင်းဆောင် မြို့ပြခြင်း	ကျား+မ	၁
၄	ကျေးဇူးချင်း၊ ဆက်လမ်း	ကျား+မ	၁
၅	ဘက်စုံသို့၊ ခန်း မ	ကျား+မ	၁



၇။ကော်မတီဝင်များရွေးချယ်ခြင်းနှင့်ကျေးရွာဖွံ့ဖြိုးရေးအစီအစဉ်ဆောင်ရွက်မှုမှတ်တမ်းဓါတ်ပုံများ



စီမံကိန်းမိတ်ဆက်အစည်းအဝေးမှတ်တမ်းဓါတ်ပုံ



အမျိုးသမီးများပင့်ကူအိမ်ကွန်ယက်ရေးဆွဲနေစဉ်မှတ်တမ်းဓါတ်ပုံ



ကျေးရွာဖွံ့ဖြိုးရေးဦးစားပေးမဲပေးရန်တန်းပီနေကြစဉ်



ကော်မတီဝင်များစာရင်း

စီမံကိန်းအထောက်အကူပြုကော်မတီစာရင်း

ကျေးရွာအုပ်စု/ကျေးရွာ ၇၄ နှစ် ၁၁၁

စဉ်	အမည်	ကျား/မ	ရာထူး
၁	ဦးစိုးကြိုင်	ဈား	စောကုတိုက်
၂	ဒေါ်ဖြူဖြူဝင်း	မ	စောကုတိုက်
၃	* ဦးစိုးဝင်း	ဈား	စိ/ထောက် ဥက္ကဋ္ဌ
၄	ဒေါ်သန်းဝင်း	မ	စိ/ထောက် ဥက္ကဋ္ဌ
၅	* ဦးစိုးဝင်း	ဈား	ယပ်ယူရေး
၆	ဒေါ်ငယ်စော	မ	ယပ်ယူရေး
၇	ဦးစော်ဗျို	ဈား	ယပ်ယူရေး
၈	ဒေါ်ဝင်းသင်း	မ	ဧကရေ၊ ထိုဧ
၉	ဦးသိန်းဖြူ	ဈား	ရောင်စက်ကိန်းသိမ်းရေး
၁၀	ဒေါ်သန်းစွာ	မ	ရောင်စက်ကိန်းသိမ်းရေး
၁၁	ဒေါ်ဇွေးဇွေးမော်	မ	ရောင်စက်ကိန်းသိမ်းရေး
၁၂	ဦးဝင်းဗျိုင်	ဈား	ဆေးကြောခြင်းကြမ်းရေး
၁၃	ဒေါ်ခိုက်စံဝင်း	မ	ဆေးကြောခြင်းကြမ်းရေး
၁၄	ဦးစော်ဗျို	မ	ဆေးကြောခြင်းကြမ်းရေး
၁၅	ဦးအုန်းအောင်	ဈား	ဝေဖန်ကြံပြု
၁၆	ဒေါ်ခိုင်ဖြူ	မ	ဝေဖန်ကြံပြု



၈။ ကျေးရွာအခြေခံအချက်အလက်များ (ပုံစံ-၁) ပထမနှစ်စက်ဝန်း

ပုံစံ - ၁ - ၁ ကျေးရွာအခြေခံအချက်အလက်များ (Form PC 1)

လမ်းညွှန်ချက်။ ကျေးရွာတစ်ရွာသို့ ပထမဆုံးမိတ်ဆက်ခရီး သွားရောက်သောအခါ လူထုစည်းရုံးရေးမှူးသည် ကျေးရွာ ခေါင်းဆောင်များအား ကျေးရွာအချက်အလက်များကို မေတ္တာရပ်ခံ၍ တောင်းခံရသည်။ ဤအချက်အလက်များကို စီမံကိန်း မိတ်ဆက်အစည်းဝေးမတိုင်မီတောင်းခံရမည်။ စီမံကိန်းမိတ်ဆက်အစည်းဝေးတွင် လူထုစည်းရုံးရေးမှူးသည် ဤအချက်အလက် များအား စစ်ဆေးပြီး မှန်ကန်အောင်ပြုလုပ်ရမည်။ ပြီးနောက်တွင် လူထုစည်းရုံးရေးမှူးမှ သတင်းအချက်အလက်ထဲသို့ Tablets မှ တစ်ဆင့် ဖြည့်သွင်းရမည်။

ကျေးရွာခေါင်းဆောင် အမည် ဦးဌေးဝင်း	ကျေးရွာခေါင်းဆောင်၏ ဖုန်းနံပါတ် ၀၅- ၉၅၀၀၃၇၇၇	လူထုစည်းရုံးရေးမှူး၏ အမည် ဦးစိန်လင်းထွန်း
ပြည်နယ်/တိုင်းဒေသကြီး မန္တလေး	မြို့နယ် ပျော်ဘွယ်	ကျေးရွာအုပ်စု ပျော်ဘွယ်

က။ လူဦးရေ - ၄၅၆

လူမျိုးစု	အိမ်ထောင်စုအရေအတွက်	ကိုးကွယ်သည့်ဘာသာ	အိမ်ထောင်စုအရေအတွက်
လူမျိုးစု (၁) အင်္ဂလိပ်	၁၁၆	ဘာသာ (၁) ဗုဒ္ဓ	၁၁၆
လူမျိုးစု (၂) -----		ဘာသာ (၂) -----	
လူမျိုးစု (၃) -----		ဘာသာ (၃) -----	
လူမျိုးစုရော -----		ဘာသာရော -----	
အခြား			
	အရေအတွက်		
မသန်စွမ်းသူများ	-		
သက်ကြီးရွယ်အိုများ (၆၅ နှစ် နှင့် အထက်)	၄၈		
စစ်ဘေးရှောင်	-		

	အမျိုးသား (အရေအတွက်)	အမျိုးသမီး (အရေအတွက်)
လူဦးရေ	၂၁၇	၂၃၉
လူမျိုးစု (၁) -----		
လူမျိုးစု (၂) -----		
လူမျိုးစု (၃) -----		
အခြား		
အိမ်ထောင်ဦးစီး	၈၇	၂၆

(ခ) အခြေခံအဆောက်အအုံ အသုံးအဆောင်များ

စာသင်ကျောင်း	အမှတ် ခြံစံပါ	ကျန်းမာရေး	အမှတ် ခြံစံပါ	ဘာသာရေး အဆောက် အအုံများ	အမှတ် ခြံစံပါ



အထက်တန်းကျောင်း	<input type="checkbox"/>	ဆေးရုံ	<input type="checkbox"/>	စေတီ	<input checked="" type="checkbox"/>
အလယ်တန်းကျောင်း	<input type="checkbox"/>	ကျန်းမာရေးဌာန	<input type="checkbox"/>	ဘုန်းကြီးကျောင်း	<input checked="" type="checkbox"/>
မူလတန်းကျောင်း	<input checked="" type="checkbox"/>	ကျန်းမာရေးဌာနခွဲ	<input type="checkbox"/>	ဟိန္ဒူဘုရားကျောင်း	<input type="checkbox"/>
မူကြိုကျောင်း	<input type="checkbox"/>	ဆေးပေးခန်း	<input type="checkbox"/>	ခရစ်ယာန်ကျောင်း	<input type="checkbox"/>
အခြား	<input type="checkbox"/>	အခြား	<input checked="" type="checkbox"/>	ဗလီ	<input type="checkbox"/>
မှတ်ချက်		မှတ်ချက်		အခြား	<input type="checkbox"/>

(ဂ) ကျွမ်းကျင်သူများမှတ်တမ်း (ကျေးရွာတွင်နေထိုင်သော သို့မဟုတ် တခြားရွာမှလာရောက်သော ကျွမ်းကျင်သူများ)

	(၁) စာသင်ကျောင်း		(၂) ကျန်းမာရေး			(၃) လက်မှုပညာရှင်		
	ရွာတွင်နေထိုင်သူ	အခြားရွာမှလာသူ		ရွာတွင်နေထိုင်သူ	အခြားရွာမှလာသူ		ရွာတွင်နေထိုင်သူ	အခြားရွာမှလာသူ
မူလတန်းပြဆရာ/မ	<input type="checkbox"/>	<input checked="" type="checkbox"/>	ဆရာဝန်	<input type="checkbox"/>	<input type="checkbox"/>	လက်သမား	<input checked="" type="checkbox"/>	<input type="checkbox"/>
အထက်တန်းပြဆရာ/မ	<input type="checkbox"/>	<input type="checkbox"/>	လက်ထောက်ကျန်းမာရေးမှူး	<input type="checkbox"/>	<input type="checkbox"/>	ပန်းရံ	<input checked="" type="checkbox"/>	<input type="checkbox"/>
အလယ်တန်းပြဆရာ/မ	<input type="checkbox"/>	<input type="checkbox"/>	အမျိုးသမီးကျန်းမာရေးဆရာမ	<input type="checkbox"/>	<input type="checkbox"/>	လှုပ်စစ်ကျွမ်းကျင်သမား	<input type="checkbox"/>	<input type="checkbox"/>
မူကြိုဆရာ/မ	<input type="checkbox"/>	<input type="checkbox"/>	သားဖွားဆရာမ	<input type="checkbox"/>	<input type="checkbox"/>	ရေပိုက်သူ	<input type="checkbox"/>	<input type="checkbox"/>
အခြား	<input type="checkbox"/>	<input type="checkbox"/>	ပြည်သူ့ကျန်းမာရေးလုပ်သား	<input type="checkbox"/>	<input type="checkbox"/>	စက်ပြင်ဆရာ	<input checked="" type="checkbox"/>	<input type="checkbox"/>
မှတ်ချက်			မှတ်ချက်			မှတ်ချက်		

(ဃ) ကျေးရွာသို့ ရောက်ရှိနိုင်သည့် လမ်းအခြေအနေ / ကျေးရွာတစ်ရွာသည် ၎င်း၏ ကျေးရွာအုပ်စုနှင့် ဆက်သွယ်ထားသော လမ်းအခြေအနေ (အောက်ပါတို့ကိုပိုင်းပါ)

ကျောက်ကြမ်းလမ်း ကတ္တရာလမ်း ကွန်ကရစ်လမ်း မော်တော်ဆိုင်ကယ်လမ်း
 ကျောက်ခင်းလမ်း မြေသားလမ်း လူသွားလမ်း အခြား _____

၆

(င) ကျေးရွာဖွံ့ဖြိုးမှုစီမံချက်

(၁) လူထုပဟိုပြုစီမံကိန်းမစတင်မီ ဤကျေးရွာတွင်ကျေးရွာဖွံ့ဖြိုးမှု စီမံချက်ရှိခဲ့ပါသလား? ပိုင်းပါ
ရှိပါသည်/မရှိပါ/မသိပါ

(၂) ရှိခဲ့ပါလျှင် ဤစီမံချက်ကို မည်သည့် ခုနှစ်တွင်ပြင်ဆင်ခဲ့ပါသနည်း? နှစ်-----/မသိပါ

(၃) ဤစီမံချက်ကို မြို့နယ်မှအတည်ပြုခဲ့ပါသလား? ပြုခဲ့ပါသည်/မပြုခဲ့ပါ (မသိပါ)

(စ) ခရီးအကွာအဝေး

(၁) ဤကျေးရွာ၏ပဟိုမှ ၎င်းကျေးရွာအုပ်စု၏ပဟိုအထိ ခရီးမိုင်မည်မျှကွာဝေးသနည်း? မိုင် ၂.၅ / မသိပါ

(၂) ဤကျေးရွာမှ ၎င်းကျေးရွာအုပ်စုပဟိုအထိ သွားလာရာတွင်ကြာမြင့်သည့်အချိန်။

ခြောက်သွေ့ရာသီတွင်ကြာချိန် ၀: ၃၀ မိနစ် ----- ထော်လာရီ/မော်တော်ဆိုင်ကယ်/ခြေလျင်/လား/မော်တော်ဘုတ်/
 အခြား -----

မိုးရာသီတွင်ကြာချိန် ၀: ၄၅ မိနစ် ----- ထော်လာရီ/မော်တော်ဆိုင်ကယ်/ခြေလျင်/လား/မော်တော်ဘုတ်/
 အခြား -----



(ခ) ပတ်ဝန်းကျင်စိုက်ရာ သဘာဝဘေးအန္တရာယ်

ဤကျေးရွာတွင် ရေကြီးခြင်းကဲ့သို့ သဘာဝဘေးအန္တရာယ်ကျရောက်ဖူးခြင်း ရှိပါသလား။

မရှိပါ ရှိပါသည် ရှိလျှင်ဖော်ပြပါ -----

(ဇ) ကျေးရွာတွင် ဖွဲ့စည်းထားသော အဖွဲ့အစည်းများ

လူထုဗဟိုပြုစီမံကိန်းမတိုင်မီ ဤကျေးရွာတွင် ကျေးရွာဖွံ့ဖြိုးရေးအတွက် အစိုးရ (သို့) ရွာသားများကိုယ်တိုင်(သို့) စီမံကိန်းတစ်ခုခုမှ ဖွဲ့စည်းထားသည့် အဖွဲ့အစည်းများရှိပါသလား။

(၁) -----

(၂) -----

(ဈ) အထွေထွေအုပ်ချုပ်ရေး ဦးစီးဌာန (GAD) မှ မှတ်တမ်းတင်ထားခြင်း

ဤကျေးရွာသည် အထွေထွေအုပ်ချုပ်ရေး ဦးစီးဌာန (GAD) မှ မှတ်တမ်းတင်ထားမှု ရှိပါသလား။

မရှိပါ ရှိပါသည်

ကျေးရွာခေါင်းဆောင်

အမည် ဦးဇော်ဝင်း

လက်မှတ်  နေ့စွဲ ၀၁.၀၃.၂၀၁၇

လူထုစည်းရုံးရေးမှူး

အမည် ဦးဇော်မင်းဇော်

လက်မှတ်  နေ့စွဲ ၀၁.၀၃.၂၀၁၇



ကျေးရွာအခြေခံအချက်အလက်များ (ပုံစံ-၁) ဒုတိယနှစ်စက်ဝန်း

ပုံစံ - ၈ - ၁ ကျေးရွာအခြေခံအချက်အလက်များ (Form PC 1)

လမ်းညွှန်ချက်။ ကျေးရွာတစ်ရွာသို့ ပထမဆုံးမိတ်ဆက်ခရီး သွားရောက်သောအခါ လူထုစည်းရုံးရေးမှူးသည် ကျေးရွာ ခေါင်းဆောင်များအား ကျေးရွာအချက်အလက်များကို မေတ္တာရပ်ခံ၍ တောင်းခံရသည်။ ဤအချက်အလက်များကို စီမံကိန်း မိတ်ဆက်အစည်းဝေးမတိုင်မီတောင်းခံရမည်။ စီမံကိန်းမိတ်ဆက်အစည်းဝေးတွင် လူထုစည်းရုံးရေးမှူးသည် ဤအချက်အလက် များအား စစ်ဆေးပြီး မှန်ကန်အောင်ပြုလုပ်ရမည်။ ပြီးနောက်တွင် လူထုစည်းရုံးရေးမှူးမှ သတင်းအချက်အလက်ထံသို့ Tablets မှ တဆင့် ဖြည့်သွင်းရမည်။

ကျေးရွာခေါင်းဆောင် အမည် ဦးဇွဲ၊ ၀၉၊	ကျေးရွာခေါင်းဆောင်၏ ဖုန်းနံပါတ် ၀၇ - ၇၆၆၀၀ ၁၇၇၂	လူထုစည်းရုံးရေးမှူး၏ အမည် ဒေါ်ခင်တာအေး
ပြည်နယ်၊ ကိုင်းဒေသကြီး၊ ဇန့်လေး၊ မြို့နယ်၊ ဇျော်ဘွဲ့ပတ်	ကျေးရွာအုပ်စု၊ ဇော်ဘွဲ့ပတ်	ကျေးရွာ ကျော်သံ

က။ လူဦးရေ

လူမျိုးစု	အိမ်ထောင်စုအရေအတွက်	ကိုးကွယ်သည့်ဘာသာ	အိမ်ထောင်စုအရေအတွက်
လူမျိုးစု (၁) - ဗမာ	၁၁၄	ဘာသာ (၁) - ဗုဒ္ဓ	၁၁၄
လူမျိုးစု (၂) -----		ဘာသာ (၂) -----	
လူမျိုးစု (၃) -----		ဘာသာ (၃) -----	
လူမျိုးစုရော -----		ဘာသာရော -----	
အခြား			
	အရေအတွက်		
မသန်စွမ်းသူများ	-		
သက်ကြီးရွယ်အိုများ (၆၅ နှစ် နှင့် အထက်)	၄၂		
စစ်ဘေးရှောင်	-		

	အမျိုးသား (အရေအတွက်)	အမျိုးသမီး (အရေအတွက်)
လူဦးရေ		
လူမျိုးစု (၁) - ဗမာ	၂၁၉	
လူမျိုးစု (၂) -----		
လူမျိုးစု (၃) -----		
အခြား		
အိမ်ထောင်ဦးစီး		

(ခ) အခြေခံအဆောက်အအုံ အသုံးအဆောင်များ

စာသင်ကျောင်း	အမှတ် ခြံပေါ	ကျန်းမာရေး	အမှတ် ခြံပေါ	ဘာသာရေး အဆောက် အအုံများ	အမှတ် ခြံပေါ
--------------	-----------------	------------	-----------------	----------------------------	-----------------



အထက်တန်းကျောင်း	<input type="checkbox"/>	ဆေးရုံ	<input type="checkbox"/>	စေတီ	<input checked="" type="checkbox"/>
အလယ်တန်းကျောင်း	<input type="checkbox"/>	ကျန်းမာရေးဌာန	<input type="checkbox"/>	ဘုန်းကြီးကျောင်း	<input checked="" type="checkbox"/>
မူလတန်းကျောင်း	<input checked="" type="checkbox"/>	ကျန်းမာရေးဌာနခွဲ	<input type="checkbox"/>	ဟိန္ဒူဘုရားကျောင်း	<input type="checkbox"/>
မူကြိုကျောင်း	<input type="checkbox"/>	ဆေးပေးခန်း	<input type="checkbox"/>	ရေစိမ့်ကန်ကျောင်း	<input type="checkbox"/>
အခြား	<input type="checkbox"/>	အခြား	<input checked="" type="checkbox"/>	ဝလီ	<input type="checkbox"/>
				အခြား	<input type="checkbox"/>
မှတ်ချက်		မှတ်ချက်		မှတ်ချက်	

(ဂ) ကျွမ်းကျင်သူများမှတ်တမ်း (ကျေးရွာတွင်နေထိုင်သော သို့မဟုတ် တခြားရွာမှလာရောက်သော ကျွမ်းကျင်သူများ)

(၁) စာသင်ကျောင်း			(၂) ကျန်းမာရေး			(၃) လက်မှုပညာရှင်		
	ရွာတွင်နေထိုင်သူ	အခြားရွာမှလာသူ		ရွာတွင်နေထိုင်သူ	အခြားရွာမှလာသူ		ရွာတွင်နေထိုင်သူ	အခြားရွာမှလာသူ
မူလတန်းပြဆရာ/မ	<input type="checkbox"/>	<input checked="" type="checkbox"/>	ဆရာဝန်	<input type="checkbox"/>	<input type="checkbox"/>	လက်သမား	<input checked="" type="checkbox"/>	<input type="checkbox"/>
အထက်တန်းပြဆရာ/မ	<input type="checkbox"/>	<input type="checkbox"/>	လက်ထောက်ကျန်းမာရေးမှူး	<input type="checkbox"/>	<input type="checkbox"/>	ပန်းရံ	<input checked="" type="checkbox"/>	<input type="checkbox"/>
အလယ်တန်းပြဆရာ/မ	<input type="checkbox"/>	<input type="checkbox"/>	အမျိုးသမီးကျန်းမာရေးဆရာမ	<input type="checkbox"/>	<input type="checkbox"/>	လျှပ်စစ်ကျွမ်းကျင်၊ မီးသမား	<input type="checkbox"/>	<input type="checkbox"/>
မူကြိုဆရာ/မ	<input type="checkbox"/>	<input type="checkbox"/>	သားဖွားဆရာမ	<input type="checkbox"/>	<input type="checkbox"/>	ရေပိုက်သူ	<input checked="" type="checkbox"/>	<input type="checkbox"/>
အခြား	<input type="checkbox"/>	<input type="checkbox"/>	ပြည်သူ့ကျန်းမာရေးလုပ်သား	<input type="checkbox"/>	<input type="checkbox"/>	စက်ပြင်ဆရာ	<input checked="" type="checkbox"/>	<input type="checkbox"/>
မှတ်ချက်			မှတ်ချက်			မှတ်ချက်		

(ဃ) ကျေးရွာသို့ ရောက်ရှိနိုင်သည့် လမ်းအခြေအနေ / ကျေးရွာတစ်ရွာသည် ၎င်း၏ ကျေးရွာအုပ်စုနှင့် ဆက်သွယ်ထားသော လမ်းအခြေအနေ (အောက်ပါတို့ကိုဝိုင်းပါ)

ကျောက်ကြမ်းလမ်း ကတ္တရာလမ်း ကွန်ကရစ်လမ်း မော်တော်ဆိုင်ကယ်လမ်း
 ကျောက်ခင်းလမ်း မြေသားလမ်း လူသွားလမ်း အခြား _____

(င) ကျေးရွာဖွံ့ဖြိုးမှုစီမံချက်

- (၁) လူထုစဟိုပြုစီမံကိန်းမစတင်မီ ဤကျေးရွာတွင်ကျေးရွာဖွံ့ဖြိုးမှု စီမံချက်ရှိခဲ့ပါသလား? ဝိုင်းပါ
ရှိပါသည်/မရှိပါ/မသိပါ
- (၂) ရှိခဲ့ပါလျှင် ဤစီမံချက်ကို မည်သည့် ခုနှစ်တွင်ပြင်ဆင်ခဲ့ပါသနည်း? နှစ်-----/မသိပါ
- (၃) ဤစီမံချက်ကို မြို့နယ်မှအတည်ပြုခဲ့ပါသလား? ပြုခဲ့ပါသည်/မပြုခဲ့ပါ /မသိပါ

(စ) ခရီးအကွာအဝေး

- (၁) ဤကျေးရွာ၏စဟိုမှ ၎င်းကျေးရွာအုပ်စု၏စဟိုအထိ ခရီးခိုင်းမည်မျှကွာဝေးသနည်း? ခိုင်း-----/မသိပါ
- (၂) ဤကျေးရွာမှ ၎င်းကျေးရွာအုပ်စုစဟိုအထိ သွားလာရာတွင်ကြာမြင့်သည့်အချိန်။

ခြောက်သွေ့ရာသီတွင်ကြာချိန်-----၃၀ မိနစ်----- ထော်လာရီ/မော်တော်ဆိုင်ကယ်/ခြေလျင်/လား/မော်တော်ဘုတ်/
 အခြား-----
 မိုးရာသီတွင်ကြာချိန်-----၄၅ မိနစ်----- ထော်လာရီ/မော်တော်ဆိုင်ကယ်/ခြေလျင်/လား/မော်တော်ဘုတ်/
 အခြား-----



(ဆ) ပတ်ဝန်းကျင်ဆိုင်ရာ သဘာဝဘေးအန္တရာယ်
 ဤကျေးရွာတွင် ရေကြီးခြင်းကဲ့သို့ သဘာဝဘေးအန္တရာယ်ကျရောက်ဖူးခြင်း ရှိပါသလား။
 မရှိပါ ရှိပါသည် ရှိလျှင်ဖော်ပြပါ -----

(ဇ) ကျေးရွာတွင် ဖွဲ့စည်းထားသော အဖွဲ့အစည်းများ
 လူထုဗဟိုပြုစီမံကိန်းမတိုင်မီ ဤကျေးရွာတွင် ကျေးရွာဖွံ့ဖြိုးရေးအတွက် အစိုးရ (သို့) ရွာသားများကိုယ်တိုင်(သို့) စီမံကိန်းတစ်ခုခုမှ
 ဖွဲ့စည်းထားသည် အဖွဲ့အစည်းများရှိပါသလား။

(၁) လှော်စင်အသင်းကဖွဲ့
 (၂) -----

(ဈ) အထွေထွေအုပ်ချုပ်ရေး ဦးစီးဌာန (GAD) မှ မှတ်တမ်းတင်ထားခြင်း
 ဤကျေးရွာသည် အထွေထွေအုပ်ချုပ်ရေး ဦးစီးဌာန (GAD) မှ မှတ်တမ်းတင်ထားမှု ရှိပါသလား။
 မရှိပါ ရှိပါသည်

ကျေးရွာခေါင်းဆောင်

အမည် ခွီဇွေဝင်း

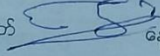
လက်မှတ်  နေ့စွဲ ၂၉.၁၁.၂၀၁၇

လူထုစည်းရုံးရေးမှူး

အမည် ဒေါ်ခင်မာမာ

လက်မှတ်  နေ့စွဲ ၂၉.၁၁.၂၀၁၇



အထက်တန်းကျောင်း	<input type="checkbox"/>	ခေမာရုံ	<input type="checkbox"/>	ခေတီ	<input checked="" type="checkbox"/>
အလယ်တန်းကျောင်း	<input type="checkbox"/>	ကျွန်းမာရေးဌာန	<input type="checkbox"/>	ဘုန်းကြီးကျောင်း	<input checked="" type="checkbox"/>
မူလတန်းကျောင်း	<input checked="" type="checkbox"/>	ကျွန်းမာရေးဌာနခွဲ	<input type="checkbox"/>	ဟိန္ဒူဘုရားကျောင်း	<input type="checkbox"/>
ပျက်စီးကျောင်း	<input type="checkbox"/>	ခေမာပေးခန်း	<input type="checkbox"/>	ရေခဲယာဉ်ကျောင်း	<input type="checkbox"/>
အခြား	<input type="checkbox"/>	အခြား	<input checked="" type="checkbox"/>	ဓလီ	<input type="checkbox"/>
				အခြား	<input type="checkbox"/>
မှတ်ချက်		မှတ်ချက်		မှတ်ချက်	

(ဂ) ကျွမ်းကျင်သူများမှတ်တမ်း (ကျေးရွာတွင်နေထိုင်သော သို့မဟုတ် တခြားရွာမှလာရောက်သော ကျွမ်းကျင်သူများ)

(၁) စာသင်ကျောင်း			(၂) ကျွန်းမာရေး			(၃) လက်မှုပညာရှင်		
	ရွာတွင်နေထိုင်သူ	အခြားရွာမှလာသူ		ရွာတွင်နေထိုင်သူ	အခြားရွာမှလာသူ		ရွာတွင်နေထိုင်သူ	အခြားရွာမှလာသူ
မူလတန်းပြဆရာ/မ	<input type="checkbox"/>	<input checked="" type="checkbox"/>	ဆရာဝန်	<input type="checkbox"/>	<input type="checkbox"/>	လက်သမား	<input checked="" type="checkbox"/>	<input type="checkbox"/>
အထက်တန်းပြဆရာ/မ	<input type="checkbox"/>	<input type="checkbox"/>	လက်ထောက်ကျွန်းမာရေးမှူး	<input type="checkbox"/>	<input type="checkbox"/>	ပန်းရံ	<input checked="" type="checkbox"/>	<input type="checkbox"/>
အလယ်တန်းပြဆရာ/မ	<input type="checkbox"/>	<input type="checkbox"/>	အမျိုးသမီးကျွန်းမာရေးဆရာမ	<input type="checkbox"/>	<input type="checkbox"/>	လှုပ်စစ်ကျွမ်းကျင်စီးသမား	<input type="checkbox"/>	<input type="checkbox"/>
ပျက်စီးဆရာ/မ	<input type="checkbox"/>	<input type="checkbox"/>	သားဖွားဆရာမ	<input type="checkbox"/>	<input type="checkbox"/>	ရေတိုက်သူယ်သူ	<input type="checkbox"/>	<input type="checkbox"/>
အခြား	<input type="checkbox"/>	<input type="checkbox"/>	ပြည်သူ့ကျွန်းမာရေးလုပ်သား	<input type="checkbox"/>	<input type="checkbox"/>	စက်ပြင်ဆရာ	<input checked="" type="checkbox"/>	<input type="checkbox"/>
မှတ်ချက်			မှတ်ချက်			မှတ်ချက်		

(ဃ) ကျေးရွာသို့ ရောက်ရှိနိုင်သည့် လမ်းအခြေအနေ / ကျေးရွာတစ်ရွာသည် ၎င်း၏ ကျေးရွာအုပ်စုနှင့် ဆက်သွယ်ထားသော လမ်းအခြေအနေ (အောက်ဖက်တွင် ဖြည့်ပါ)

ကျောက်ကြမ်းလမ်း: ကတ္တရာလမ်း: ကွန်ကရစ်လမ်း: မော်တော်ဆိုင်ကယ်လမ်း:
 ကျောက်ခင်းလမ်း: မြေသားလမ်း: လူသွားလမ်း: အခြား: _____

(င) ကျေးရွာဖွံ့ဖြိုးမှုစီမံချက်

- (၁) လူထုတော်ကြီးပွဲကိန်းမတင်မီ ဤကျေးရွာတွင်ကျေးရွာဖွံ့ဖြိုးမှု စီမံချက်ရှိခဲ့ပါသလား? မရှိပါ (ပရိသတ်/မသိပါ)
- (၂) ရှိခဲ့ပါလျှင် ဤစီမံချက်ကို မည်သည့် ခုနှစ်တွင်ပြင်ဆင်ခဲ့ပါသနည်း? နှစ်-----/မသိပါ
- (၃) ဤစီမံချက်ကို မြို့နယ်မှအတည်ပြုခဲ့ပါသလား? မရှိပါ (မရှိပါ/မသိပါ)

(စ) ခရီးအကွာအဝေး

- (၁) ဤကျေးရွာ၏တော်မူခင်း ၎င်းကျေးရွာအုပ်စု၏တော်မူခင်း ခရီးခိုင်မည်မျှကွာဝေးသနည်း? ခိုင်(၁.၅)/မသိပါ
- (၂) ဤကျေးရွာမှ ၎င်းကျေးရွာအုပ်စု၏တော်မူခင်း သွားလာရာတွင်ကြာမြင့်သည့်အချိန်

ခြောက်သွေ့ရာသီတွင်ကြာချိန် ၂၀ မိနစ် ထော်လာရုံ/မော်တော်ဆိုင်ကယ်/ခြေလျင်/လား/မော်တော်ဆုတ်/
 အခြား: _____

မိုးရာသီတွင်ကြာချိန် ----- ထော်လာရုံ/မော်တော်ဆိုင်ကယ်/ခြေလျင်/လား/မော်တော်ဆုတ်/
 အခြား: _____



(ဆ) ပတ်ဝန်းကျင်ဆိုင်ရာ သဘာဝပေးအန္တရာယ်
 ဤကျေးရွာတွင် ဖြစ်ပွားခြင်းကိုသို့ သဘာဝပေးအန္တရာယ်ကူးရောက်စေခြင်း ရှိပါသလား။
 ဝ မရှိပါ ဝ ရှိပါသည် ရှိလျှင်ခေါ်ပြပါ -----

(ဇ) ကျေးရွာတွင် ဖွဲ့စည်းထားသော အဖွဲ့အစည်းများ
 လူထုဝန်ထမ်းဆောင်မှုပတ်ဝန်းကျင်ရှိ ဤကျေးရွာတွင် ကျေးရွာဖွံ့ဖြိုးရေးအတွက် အစိုးရ (သို့) ရွာသားများကိုယ်တိုင် (သို့) ဇီဝကိန်းတစ်ခုခုမှ
 ဖွဲ့စည်းထားသည့် အဖွဲ့အစည်းများရှိပါသလား။

(၁) ----- ဝ မရှိပါ -----
 (၂) ----- ဝ ရှိပါသည် -----

(ဈ) အထွေထွေအုပ်ချုပ်ရေး ဦးစီးဌာန (GAD) မှ မှတ်တမ်းတင်ထားခြင်း
 ဤကျေးရွာသည် အထွေထွေအုပ်ချုပ်ရေး ဦးစီးဌာန (GAD) မှ မှတ်တမ်းတင်ထားမှု ရှိပါသလား။
 ဝ မရှိပါ ဝ ရှိပါသည်

ကျေးရွာခေါင်းဆောင်	အမည် ဦးစိန်ထွန်း
	လက်မှတ် ၁၃.၆
လူထုဝန်ထမ်းဆောင်ရေးမှူး	အမည် မခေါ်ကြောင်း
	လက်မှတ် Kay ၁၃.၆



ကျေးရွာအခြေခံအချက်အလက်များ (ပုံစံ-၁) စတုတ္ထနှစ်စက်ဝန်း

ပုံစံ - ၈ - ၁ ကျေးရွာအခြေခံအချက်အလက်များ (Form PC 1)

လမ်းညွှန်ချက်။ ကျေးရွာတစ်ရွာသို့ ပထမဆုံးမိတ်ဆက်ခရီးသွားရောက်သောအခါ လူထုစည်းရုံးရေးမှူးသည် ကျေးရွာခေါင်းဆောင်များအား ကျေးရွာအချက်အလက်များကို မေတ္တာရပ်ခံ၍ တောင်းခံရသည်။ ဤအချက်အလက်များကို စီမံကိန်းမိတ်ဆက်အစည်းပေးပတ်စီတောင်းခံရမည်။ စီမံကိန်းမိတ်ဆက်အစည်းပေးတွင် လူထုစည်းရုံးရေးမှူးသည် ဤအချက်အလက်များအား စစ်ဆေးပြီး မှန်ကန်အောင် ပြုလုပ်ရမည်။ ပြီးနောက်တွင် လူထုစည်းရုံးရေးမှူးမှ သတင်းအချက်အလက်ထံသို့ Tablets မှ တဆင့် ဖြည့်သွင်းရမည်။

ကျေးရွာခေါင်းဆောင် အမည် ဦးဌေးဝင်း	ကျေးရွာခေါင်းဆောင်၏ ဖုန်းနံပါတ် ၀၇-၇၈၈၀၀၃၄၄၂	လူထုစည်းရုံးရေးမှူး၏အမည် ဒေါ်အေးစိန်စိန်
ပြည်နယ်/တိုင်းဒေသကြီး မန္တလေး	မြို့နယ် ပျဉ်းမနား	ကျေးရွာအုပ်စု ဒေသနာကျေးရွာ
		ကျေးရွာ လှိုင်သာ

က။ လူဦးရေ

လူမျိုးစု	အိမ်ထောင်စုအရေအတွက်	ကိုးကွယ်သည့်ဘာသာ	အိမ်ထောင်စုအရေအတွက်
လူမျိုးစု (၁)-----	၁၁၇	ဘာသာ(၁)-----	၁၁၇
လူမျိုးစု (၂)-----		ဘာသာ(၂)-----	
လူမျိုးစု (၃)-----		ဘာသာ(၃)-----	
လူမျိုးစုရော-----		ဘာသာရော-----	
အခြား			
	အရေအတွက်		
မသန်စွမ်းသူများ	၃		
သက်ကြီးရွယ်အိုများ (၆၅ နှစ် နှင့် အထက်)	၄၇		
စစ်ဘေးရှောင်			



	အမျိုးသား(အရေအတွက်)	အမျိုးသမီး(အရေအတွက်)	စုစုပေါင်းအရေအတွက်
လူဦးရေ			
လူမျိုးစု (၁)-----	၂၃၄	၂၅၈	၄၉၂
လူမျိုးစု (၂)-----			
လူမျိုးစု (၃)-----			
အခြား			
အိမ်ထောင်ဦးစီး	၁၀၄	၁၃	၁၁၇

(ခ)အခြေခံအဆောက်အအုံ အသုံးအဆောင်များ

စာသင်ကျောင်း	အမှတ် ခြံစံပါ	ကျန်းမာရေး	အမှတ် ခပ်ပါ	ဘာသာရေးအဆောက် အအုံများ	အမှတ် ခြံစံပါ
အထက်တန်းကျောင်း	<input type="checkbox"/>	ဆေးရုံ	<input type="checkbox"/>	စေတီ	✓
အလယ်တန်းကျောင်း	<input type="checkbox"/>	ကျန်းမာရေးဌာန	<input type="checkbox"/>	ဘုန်းကြီးကျောင်း	✓
မူလတန်းကျောင်း	<input type="checkbox"/>	ကျန်းမာရေးဌာနခွဲ	<input type="checkbox"/>	ဟိန္ဒူဘုရားကျောင်း	<input type="checkbox"/>
မူကြိုကျောင်း	✓	ဆေးပေးခန်း	<input type="checkbox"/>	ခရစ်ယာန်ကျောင်း	<input type="checkbox"/>
အခြား	<input type="checkbox"/>	အခြား	✓	ဗလီ	<input type="checkbox"/>
				အခြား	<input type="checkbox"/>
မှတ်ချက်		မှတ်ချက်		မှတ်ချက်	

(ဂ) ကျွမ်းကျင်သူများမှတ်တမ်း (ကျေးရွာတွင်နေထိုင်သော သို့မဟုတ် တခြားရွာမှလာရောက်သောကျွမ်းကျင်သူများ)

(၁) စာသင်ကျောင်း	(၂) ကျန်းမာရေး	(၃) လက်မှုပညာရှင်
------------------	----------------	-------------------



	ရွာတွင်းနေ ထိုင်သူ	အခြားရွာမှ လာသူ		ရွာတွင်းနေ ထိုင်သူ	အခြား ရွာမှ လာသူ		ရွာတွင်း နေထိုင်သူ	အခြားရွာ မှလာသူ
မူလတန်းပြဆရာ/မ	<input type="checkbox"/>	<input checked="" type="checkbox"/>	ဆရာဝန်	<input type="checkbox"/>	<input type="checkbox"/>	လက်သမား	<input checked="" type="checkbox"/>	<input type="checkbox"/>
အထက်တန်းပြဆရာ/မ	<input type="checkbox"/>	<input type="checkbox"/>	လက်ထောက် ကျန်းမာရေးမှူး	<input type="checkbox"/>	<input type="checkbox"/>	ပန်းရံ	<input checked="" type="checkbox"/>	<input type="checkbox"/>
အလယ်တန်းပြဆရာ/မ	<input type="checkbox"/>	<input type="checkbox"/>	အမျိုးသမီးကျန်းမာရေး ဆရာမ	<input type="checkbox"/>	<input type="checkbox"/>	လျှပ်စစ်ကျွမ်းကျင်၊ မီးသမား	<input type="checkbox"/>	<input type="checkbox"/>
ကျွဲကြီးဆရာ/မ	<input type="checkbox"/>	<input type="checkbox"/>	သားဖွားဆရာမ	<input type="checkbox"/>	<input type="checkbox"/>	ရေပိုက်သွယ်သူ	<input type="checkbox"/>	<input type="checkbox"/>
အခြား	<input type="checkbox"/>	<input type="checkbox"/>	ပြည်သူ့ကျန်းမာရေးလုပ်သား	<input type="checkbox"/>	<input type="checkbox"/>	စက်ပြင်ဆရာ	<input checked="" type="checkbox"/>	<input type="checkbox"/>
မှတ်ချက်				မှတ်ချက်				မှတ်ချက်

(ဃ) ကျေးရွာသို့ ရောက်ရှိနိုင်သည့်လမ်းအခြေအနေ / ကျေးရွာတစ်ရွာသည် ၎င်း၏ကျေးရွာအုပ်စုနှင့် ဆက်သွယ်ထားသော လမ်းအခြေအနေ (အောက်ပါတို့ကိုပိုင်းပါ)

ကျောက်ကြမ်းလမ်း ကတ္တရာလမ်း ကွန်ကရစ်လမ်း မော်တော်ဆိုင်ကယ်လမ်း
 ကျောက်ခင်းလမ်း မြေသားလမ်း လူသွားလမ်း အခြား _____



(င) ကျေးရွာဖွံ့ဖြိုးမှုစီမံချက်

ပိုင်းပါ

(၁) လူထုပဟိုပြုစီမံကိန်းမစတင်မှီ ဤကျေးရွာတွင်ကျေးရွာဖွံ့ဖြိုးမှု ရှိပါသည်/မရှိပါ/မသိပါ

စီမံချက်ရှိခဲ့ပါသလား?

(၂) ရှိခဲ့ပါလျှင် ဤစီမံချက်ကို မည်သည့် ခုနှစ်တွင်ပြင်ဆင်ခဲ့ပါသနည်း? နှစ်-----/မသိပါ

(၃) ဤစီမံချက်ကို မြို့နယ်မှအတည်ပြုခဲ့ပါသလား? ပြုခဲ့ပါသည်/မပြုခဲ့ပါ /မသိပါ

(စ) ခရီးအကွာအဝေး

(၁) ဤကျေးရွာ၏ပဟိုမှ၎င်းကျေးရွာအုပ်စု၏ပဟိုအထိခရီးပိုင်မည်မျှကွာဝေးသနည်း? ပိုင်-2.5---/မသိပါ



(၂) ဤကျေးရွာမှ ၎င်းကျေးရွာအုပ်စုပဟိုအထိသွားလာရာတွင်ကြာမြင့်သည့်အချိန်။

ခြောက်သွေ့ရာသီတွင်ကြာချိန်----- ၁၀.၂၄ ----- ထော်လာဂျီ/မော်တော်ဆိုင်ကယ်/ခြေလျင်/လား/မော်တော်ဘုတ်/
အခြား: -----

မိုးရာသီတွင်ကြာချိန်----- ၄.၅၂ ----- ထော်လာဂျီ/မော်တော်ဆိုင်ကယ်/ခြေလျင်/လား/မော်တော်ဘုတ်/
အခြား: -----

(ဆ) ပတ်ဝန်းကျင်ဆိုင်ရာသဘာဝဘေးအန္တရာယ်

ဤကျေးရွာတွင်ကြေးခြင်းကဲ့သို့ သဘာဝဘေးအန္တရာယ်ကျရောက်ဖူးခြင်း ရှိပါသလား။

မရှိပါ ရှိပါသည် ရှိလျှင်ဖော်ပြပါ-----

(ဇ) ကျေးရွာတွင် ဖွဲ့စည်းထားသော အဖွဲ့အစည်းများ

လူထုပဟိုပြုစီမံကိန်းမတိုင်မီ ဤကျေးရွာတွင် ကျေးရွာဖွံ့ဖြိုးရေးအတွက် အစိုးရ(သို့)ရွာသားများကိုယ်တိုင်(သို့) စီမံကိန်းတစ်ခုခုမှ ဖွဲ့စည်းထားသည့် အဖွဲ့အစည်းများရှိပါသလား။

(၁) -----

(၂) -----

(ဈ) အထွေထွေအုပ်ချုပ်ရေး ဦးစီးဌာန (GAD) မှ မှတ်တမ်းတင်ထားခြင်း

ဤကျေးရွာသည် အထွေထွေအုပ်ချုပ်ရေး ဦးစီးဌာန (GAD) မှ မှတ်တမ်းတင်ထားမှု ရှိပါသလား။

မရှိပါ ရှိပါသည်

ကျေးရွာခေါင်းဆောင်

ဦးမြေစင်

အမည် ဦးဌေးထီး

လက်မှတ်

နေ့စွဲ ၂၄.၁၂.၁၉

လူထုစည်းရုံးရေးမှူး

ဒေါ်မာမာစိန်

အမည်

လက်မှတ်

နေ့စွဲ ၂၄.၁၂.၁၉



၉။ ပုံစံ ၈-၂။ စီမံကိန်းစက်ဝန်းအချိန်ဇယား ပထမနှစ်စက်ဝန်း

ပုံစံ - ၈ - ၂ - စီမံကိန်းစက်ဝန်းအချိန်ဇယား (PC 2)

လမ်းညွှန်ချက်၊ သက်ဆိုင်ရာလူထုစည်းရုံးရေးမှု/လက်ထောက်နည်းဗညာမျိုးများမှ စီမံကိန်းစက်ဝန်းအဆင့်တစ်ခုစီပြီးစီးတိုင်း ကျေးရွာနှင့် ကျေးရွာအုပ်စုအတွက် ဤပုံစံကို ပြည့်ဝပွင်းပေါက်ပါ။		စက်ဝန်းအားအမှတ်ဖြစ်ပါ <input type="checkbox"/> စက်ဝန်း(၁) <input checked="" type="checkbox"/> စက်ဝန်း(၂) <input type="checkbox"/> စက်ဝန်း(၃)	
စည်းရုံးရေးမှု/ဝန်ထမ်း အမည် အိ(ဒါ)ကာဇွန်		စက်ဝန်း(၄)	
နေ့စွဲ	၃၀.၁၁.၂၀၁၇	ကျေးရွာအုပ်စု	ကျေးရွာ ကျေးသာ
ပြည်နယ်/တိုင်း	မန္တလေး	မြို့နယ်	ပျော်တွယ်

စီမံကိန်းဆောင်ရွက်မှုအဆင့်များ	နေ့စွဲ		အစည်းအဝေးတွင်တက်ရောက်သူအရေအတွက်			
	စတင်သည့်နေ့	ပြီးဆုံးသည့်နေ့	အချိန်သီးအရေအတွက်	အချိန်သီးအရေအတွက်	အိမ်ထောင်စုအရေအတွက်	လူမျိုးစုတက်ရောက်သူအရေအတွက်နှင့် လူမျိုးစုအမည်
၁။ ကျေးရွာစီမံကိန်း ဗိတ်ထက်အစည်းအဝေး	၂၉.၁၁.၁၇	၂၉.၁၁.၁၇	၃၂	၃၉	၇၁	၁၇ ၁၇
၂။ ကျေးရွာဖွံ့ဖြိုးရေး စီမံချက်ရေးဆွဲခြင်းအစည်းအဝေး	၃၀.၁၁.၁၇	၃၀.၁၁.၂၀၁၇	၃၄	၃၅	၉၉	၉၉ ၉၇
၃။ ကျေးရွာအုပ်စု လုပ်ငန်းဆုံးဖြတ်ချက်ချသည့်အစည်းအဝေး	၂၄.၁၁.၁၇	၂၄.၁၁.၂၀၁၇	၂၉	၃၈	၃၄	၃၄ မွတ်စလင်
၄။ မြို့နယ်အဆင့် စီမံကိန်းရေးဆွဲရေး နှင့် အကောင်အထည်ဖော်ရေးကော်မတီ၏ စီမံကိန်း သုံးသပ်မှုအစည်းအဝေး			မလို	မလို	မလို	မလို
၅။ မြို့နယ် စီမံကိန်းရေးဆွဲရေး နှင့် အကောင်အထည်ဖော်ရေး ကော်မတီ၏ဆုံးဖြတ်မှုကို ရွာသို့ အသိပေးအကြောင်းကြားသည့် အစည်းအဝေး	၂၁.၁၂.၀၇	၂၁.၁၂.၀၇	၃၁	၃၅	၉၉	၉၉ ၉၇
၆။ စီမံကိန်းလုပ်ငန်းခွဲစီမံချက်ရေးဆွဲခြင်းအစည်းအဝေး						



ကျေးရွာအခြေခံအချက်အလက်များ (ပုံစံ-၁) ဒုတိယနှစ်စက်ဝန်း

ပုံစံ - ၈ - ၂ - စီမံကိန်းစက်ဝန်းအချိန်ယာဇာ (PC 2)

လက်ညွှန်ရှာဖွေ သက်ဆိုင်ရာလူထုစုစည်းရုံရေးမျိုး/လက်ထောက်နည်းဉာဏ်များမှ စီမံကိန်းစက်ဝန်းအဆင့်တစ်ခုစီပြီးစီးတိုင်း ကျေးရွာနှင့် ကျေးရွာအုပ်စုအတွက် ဤပုံစံကို ပြည့်စုံစွာဖြည့်သွင်းရမည်။

စည်းရုံးရေးမျိုး/ဝန်ထမ်း အမည် - ဦးခွင်လင်းထွန်း

နေ့စွဲ - ၂၃.၁၂.၂၀၁၇ စက်ဝန်းအားအမှတ်ဖြစ်ပါ စက်ဝန်း(၀) စက်ဝန်း(၂) စက်ဝန်း(၃) စက်ဝန်း(၄)

ပြည်နယ်/တိုင်း - မန္တလေး ကျေးရွာအုပ်စု - ကျေးရွာအုပ်စု - ကျေးရွာ - လှိုင်သာယာ

စီမံကိန်းကောင်ရွက်မှုအဆင့်များ	နေ့စွဲ		အစည်းအဝေးတွင်တက်ရောက်သူအရေအတွက်			
	စတင်သည့် နေ့	ပြီးဆုံးသည့်နေ့	အမျိုးသား အရေအတွက်	အမျိုးသမီး အရေအတွက်	အိမ်ထောင်စု အရေအတွက်	လူမျိုးစုထက်ရောက်သူ အရေအတွက် နှင့် လူမျိုးစုအမည်
၁။ ကျေးရွာစီမံကိန်း မိတ်ဆက်အစည်းအဝေး	၂၁.၁၂.၁၇	၂၂.၁၂.၁၇	၂၆	၃၆	၆၂	မော ၆၂
၂။ ကျေးရွာဖွံ့ဖြိုးရေး စီမံချက်ရေးဆွဲခြင်း အစည်းအဝေး	၂၃.၁၂.၁၇	၂၃.၁၂.၁၇	၄၁	၅၅	၉၆	မော ၅၅
၃။ ကျေးရွာအုပ်စု လုပ်ငန်းဆောင်ရွက်ချက်ရသည့် အစည်းအဝေး	၂၈.၁၂.၁၇	၂၈.၁၂.၁၇	၂၉	၁၄	၄၃	မော ၄၃
၄။ မြို့နယ်အဆင့် စီမံကိန်းရေးဆွဲရေး နှင့် အကောင်အထည်ဖော်ရေးကော်မတီ၏ စီမံကိန်း သုံးသပ်မှု အစည်းအဝေး			မလို	မလို	မလို	မလို
၅။ မြို့နယ် စီမံကိန်းရေးဆွဲရေး နှင့် အကောင်အထည်ဖော်ရေး ကော်မတီ၏ဆုံးဖြတ်မှုကို ရွာသို့ အသိပေး အကြောင်းကြားသည့် အစည်းအဝေး						
၆။ စီမံကိန်းလုပ်ငန်းဆောင်ရွက်ရေးဆွဲခြင်း အစည်းအဝေး						
၆.၁။ စီမံကိန်းလုပ်ငန်း အကောင်အထည်ဖော် ရေးဆွဲခြင်း						



ကျေးရွာအခြေခံအချက်အလက်များ (ပုံစံ-၁) စတုတ္ထနှစ်စက်ဝန်း

နံ- ၈-၂ - မိတ်ကပ်အချိန်ပေး (PC 2)

လည်နှိုးစာ
သက်တော်ရှည်စေရန်အတွက် လက်ထောက်ကူညီပေးရန်
ကျေးရွာအုပ်စုအတွက် လက်ထောက်ကူညီပေးရန်

စာရင်းစာအုပ်အမျိုးအစား (PC 2)
မိတ်ကပ်အချိန်ပေး

စတင်ရက်စွဲ
14.12.19

စတင်ရက်စွဲ
စက်တင်ဘာလ ၂၀၁၉ ခုနှစ်၊ ဇူလိုင်လ ၂၀၁၉ ခုနှစ်၊ ဇူလိုင်လ ၂၀၁၉ ခုနှစ်၊ ဇူလိုင်လ ၂၀၁၉ ခုနှစ်

အမျိုးအစား
မြို့နယ် ပျော်တွင်

ကျေးရွာအုပ်စု
ကျေးရွာအုပ်စု

ကျေးရွာအုပ်စု
ကျေးရွာအုပ်စု

စီမံကိန်းအမျိုးအစား	စတင်ရက်စွဲ		အစီအစဉ်အကျဉ်းချုပ်					
	စတင်ရက်စွဲ	ပြီးစီးရက်စွဲ	စီမံကိန်းအမျိုးအစား	အမျိုးအစား	အမျိုးအစား	အမျိုးအစား	အမျိုးအစား	အမျိုးအစား
၁။ ကျေးရွာစီမံကိန်း စီမံကိန်းအစီအစဉ်	14.12.19	14.12.19	53	27	80	80	80	80
၂။ ကျေးရွာစီမံကိန်း စီမံကိန်းအစီအစဉ်	15.12.19	15.12.19	58	27	80	80	80	80
၃။ ကျေးရွာစီမံကိန်း စီမံကိန်းအစီအစဉ်								
၄။ ကျေးရွာစီမံကိန်း စီမံကိန်းအစီအစဉ်								



၁၀။ ပုံစံ ၈-၃။ ကျေးရွာဖွံ့ဖြိုးရေးဦးစားပေးအစီအစဉ် (ပထမနှစ်စက်ဝန်း)

လမ်းညွှန်ချက်၊ အဆင့်(၃) ကျေးရွာမျှော်မှန်းချက်အစည်းအဝေး ပြီးဆုံးသောအခါ ကျေးရွာစီမံကိန်း အထောက်အကူပြု ကော်မတီသည် လူထုစည်းရုံးရေးမှူးအကူအညီဖြင့် ဤပုံစံကိုပြည့်စုံအောင် ဖြည့်သွင်းရမည်။

လူထုစည်းရုံးရေးမှူး/ဝန်ထမ်း အမည်	ဦးခင်မောင်ထွန်း
နေ့စွဲ	၂၃.၃.၂၀၁၇
	စက်ဝန်းအား အမှတ်ခြစ်ပါ (✓) စက်ဝန်း(၁) <input type="checkbox"/> စက်ဝန်း(၂) <input type="checkbox"/> စက်ဝန်း(၃) <input type="checkbox"/> စက်ဝန်း(၄)
ပြည်နယ်/တိုင်း	မန္တလေး
	မြို့နယ်/ပျက်ကွယ် ကျေးရွာအုပ်စု
	ကျေးရွာ

က။ အခက်အခဲအတားအဆီးများအားဆွေးနွေးခြင်း - ယခုလက်ရှိအခြေအနေတွင် ဤကျေးရွာဖွံ့ဖြိုးတိုးတက်ရေးအတွက် အဓိက အခက်အခဲအတားအဆီးများသည် မည်သည့်များဖြစ်ပါသနည်း။ (အမျိုးသား/သမီး အနည်းဆုံးအခက်အခဲ ၅ ခုစီဖော်ပြပါ)

အမျိုးသား အဖွဲ့မှ တင်ပြသောအခက်အခဲအတားအဆီးများ	အမျိုးသမီး အဖွဲ့မှတင်ပြသောအခက်အခဲအတားအဆီးများ
၁ စာသင်ကျောင်း၊ ကျောင်းဆရာမများ၊ လူမှုဝန်ထမ်းများ	၁ ကျေးရွာကျေးရွာ၊ မြေသစ် စာသင်ကျောင်းများ၊ စာသင်ကျောင်းများ
၂ မဟာမိတ် ဖွဲ့စည်းပုံ၊ နည်းပညာ	၂ မြို့နယ်အတွင်း အခြားကျေးရွာများရှိ ဝါးစာခြင်း
၃ ကျေးရွာအဖွဲ့၊ အဖွဲ့ဝင်များ၊ အဖွဲ့ဝင်များ၏ စွမ်းဆောင်ရည်	၃ လူမှုဝန်ထမ်း၊ အဖွဲ့ဝင်များ၊ စာသင်ကျောင်း၊ လူမှုဝန်ထမ်းများ
၄ ကျောင်းသားများ၊ လူမှုဝန်ထမ်းများ၊ အဖွဲ့ဝင်များ	၄ ကျောင်းဝင်း၊ လူမှုဝန်ထမ်းများ
၅ ကျေးရွာကျေးရွာ၊ မြေသစ် များ၊ စာသင်ကျောင်းများ	၅ စာသင်ကျောင်း၊ စာသင်ကျောင်းများ၊ စာသင်ကျောင်းများ
၆	၆ မဟာမိတ် နည်းပညာ
၇	၇

ခ။ မျှော်မှန်းခြင်း - နောင်လာမည့် (၅)နှစ် အတွင်း ကျေးရွာဖွံ့ဖြိုးရေး မျှော်မှန်းချက်များအား တင်ပြပါ။

အမျိုးသားအဖွဲ့မှ တင်ပြသောမျှော်မှန်းချက်များ	အမျိုးသမီးအဖွဲ့မှ တင်ပြသောမျှော်မှန်းချက်များ
၁ ကျောင်းဆရာမများ၊ လူမှုဝန်ထမ်းများ၊ စာသင်ကျောင်းများ	၁ ကျေးရွာကျေးရွာ၊ မြေသစ် စာသင်ကျောင်းများ
၂ စာသင်ကျောင်း၊ မဟာမိတ် နည်းပညာ	၂ ကျေးရွာအဖွဲ့၊ စာသင်ကျောင်း၊ မြေသစ် စာသင်ကျောင်းများ
၃ ကျေးရွာအဖွဲ့၊ အဖွဲ့ဝင်များ၊ အဖွဲ့ဝင်များ၏ စွမ်းဆောင်ရည်	၃ စာသင်ကျောင်း၊ စာသင်ကျောင်းများ၊ စာသင်ကျောင်းများ
၄ ကျောင်းသားများ၊ လူမှုဝန်ထမ်းများ၊ အဖွဲ့ဝင်များ	၄ ကျောင်းဝင်း၊ လူမှုဝန်ထမ်းများ
၅ ကျေးရွာကျေးရွာ၊ မြေသစ် များ၊ စာသင်ကျောင်းများ	၅ စာသင်ကျောင်း၊ စာသင်ကျောင်းများ၊ စာသင်ကျောင်းများ
၆	၆
၇	၇



ဂ။ လူထုစီမံကိန်း၏ လာမည့် (၄) နှစ်အတွက် အကျုံးမဝင်သော ဦးစားပေး ဖွံ့ဖြိုးတိုးတက်မှု လုပ်ငန်း အစီအစဉ်များအားဖော်ပြပါ။

အဆင့်	ကျေးရွာအတွက် ဦးစားပေး ဖွံ့ဖြိုးတိုးတက်မှု လုပ်ငန်းစဉ်များ	အဆိုပြုသူ (အမျိုးသားများ/ အမျိုးသမီးများ/အမျိုးသား+ အမျိုးသမီး)	ခန့်မှန်းကုန်ကျ စရိတ်	အကျိုးခံစားခွင့်ရှိသူ ခန့်မှန်းခြေ အရေ အတွက်
၁	ကျေးရွာတွင်းလမ်း	က + မ		၄၅၆
၂	သာသနကျောင်း အောင်ပန်းချိ	က + မ		၈
၃	ကျေးရွာခြံ ဆည်း ချိ	က + မ		၈
၄	ကျေးရွာအတွင်း ရေ ချိ	က + မ		၈
၅	ကျေးရွာအတွင်း ခြံစည်းလမ်း	က + မ		၈
၆	သာသနကျောင်း အောင်ပန်း	က + မ		၈
၇				

ဃ။ လူထုစီမံကိန်း၏ လာမည့် (၄) နှစ်အတွက် အကျုံးမဝင်သော ဦးစားပေး ဖွံ့ဖြိုးတိုးတက်မှု လုပ်ငန်း အစီအစဉ်များအားဖော်ပြပါ။

အဆင့်	ကျေးရွာအတွက် ဦးစားပေး ဖွံ့ဖြိုး တိုးတက်မှု လုပ်ငန်းစဉ်များ	အဆိုပြုသူ (အမျိုးသားများ/ အမျိုးသမီးများ/အမျိုးသား+ အမျိုးသမီး)	အခန်းကဏ္ဍ
၁	ကျေးရွာအတွင်း	က + မ	
၂			
၃			
၄			
၅			
၆			

ခေါင်းဆောင်၊ ကျေးရွာစီမံကိန်းအထောက်အကူပြုကော်မတီမှ အတည်ပြုသည်။

အမည် - ဦးစိုးဝင်း - လက်မှတ် -  - နေ့စွဲ - ၂၀၁၇ ခု ဇူလိုင်လ ၂၀ ရက်



ကျေးရွာဖွံ့ဖြိုးရေးဦးစီးဌာနအစဉ် (ပုံစံ ၈-၃) ဒုတိယနှစ်စက်ဝန်း

ပုံစံ - ၈ - ၃ ကျေးရွာဖွံ့ဖြိုးရေး ဦးစီးဌာနအစဉ် (Form PC 3)

လမ်းညွှန်ချက်၊ အဆင့်(၃) ကျေးရွာမှိုင်းချက်အစဉ်အဝေး ပြီးဆုံးသောအခါ ကျေးရွာစီမံကိန်း အထောက်အကူပြု ကော်မတီသည် လူထုစည်းရုံးရေးမှူးအကူအညီဖြင့် ဤပုံစံကိုပြည့်စုံအောင် ဖြည့်သွင်းရမည်။

လူထုစည်းရုံးရေးမှူး/ဝန်ထမ်း အမည် အိတ်တီအေ

နေ့စွဲ ၃၀.၁၁.၂၀၁၇ စက်ဝန်းအား အမှတ်ခြစ်ပါ (✓) စက်ဝန်း(၁)
 စက်ဝန်း(၂) စက်ဝန်း(၃) စက်ဝန်း(၄)

ပြည်နယ်/တိုင်း မန္တလေး မြို့နယ်/ဇုန် ကျေးရွာအုပ်စု ကျေးရွာ ကျေးရွာ ကျေးရွာ

က။ အခက်အခဲအတားအဆီးများအားဆွေးနွေးခြင်း - ယခုလက်ရှိအခြေအနေတွင် ဤကျေးရွာဖွံ့ဖြိုးတိုးတက်ရေးအတွက် အဓိက အခက်အခဲအတားအဆီးများသည် မည်သည်များဖြစ်ပါသနည်း။ (အမျိုးသား/သမီး အနည်းဆုံးအခက်အခဲ ၅ ခုစီဖြေပြပါ)

အမျိုးသား အဖွဲ့မှ တင်ပြသောအခက်အခဲအတားအဆီးများ	အမျိုးသမီး အဖွဲ့မှတင်ပြသောအခက်အခဲအတားအဆီးများ
၁ ကျောင်းသားများ လိုအပ်ချက်များ ဖြေရှင်းခြင်း	၁ ကျေးမာကျေးရွာအုပ်စု၊ မြို့နယ်၊ မြို့နယ်၊ ကျေးရွာအုပ်စု
၂ အသိပညာ ဗဟုသုတ များ မရှိခြင်း	၂ ရွာအုပ်စု၊ ကျေးရွာ၊ ကျေးရွာ၊ ကျေးရွာ
၃ ကျေးရွာအုပ်စု၊ ကျေးရွာ၊ ကျေးရွာ	၃ လူမှုစီးပွား ဖွံ့ဖြိုးရေး အဖွဲ့အစည်း မရှိခြင်း
၄ အသိပညာ မရှိခြင်း	၄ အသိပညာ ဗဟုသုတ များ မရှိခြင်း
၅ ကျေးမာကျေးရွာအုပ်စု မရှိခြင်း	
၆	
၇	

ခ။ မှိုင်းချက်ခြင်း - နောင်လာမည့် (၅)နှစ် အတွင်း ကျေးရွာဖွံ့ဖြိုးရေး မှိုင်းချက်များအား တင်ပြပါ။

အမျိုးသားအဖွဲ့မှ တင်ပြသောမှိုင်းချက်များ	အမျိုးသမီးအဖွဲ့မှ တင်ပြသောမှိုင်းချက်များ
၁ အသိပညာ များ မရှိခြင်း	၁ ကျေးရွာအုပ်စု၊ ကျေးရွာ၊ ကျေးရွာ
၂ အသိပညာ ဗဟုသုတ များ မရှိခြင်း	၂ ရွာအုပ်စု၊ ကျေးရွာ၊ ကျေးရွာ
၃ ရွာအုပ်စု၊ ကျေးရွာ၊ ကျေးရွာ	၃ လူမှုစီးပွား ဖွံ့ဖြိုးရေး အဖွဲ့အစည်း မရှိခြင်း
၄ အသိပညာ မရှိခြင်း	၄ အသိပညာ ဗဟုသုတ များ မရှိခြင်း
၅ ကျေးမာကျေးရွာအုပ်စု မရှိခြင်း	
၆	
၇	



က။ လူထုစီမံကိန်း၏ လာမည့် (၄) နှစ်အတွက် အကျုံးဝင်သော ဦးစားပေး ဖွံ့ဖြိုးတိုးတက်မှု လုပ်ငန်း အစီအစဉ်များအားဖော်ပြပါ။

အဆင့်	ကျေးရွာအတွက် ဦးစားပေး ဖွံ့ဖြိုးတိုးတက်မှု လုပ်ငန်းစဉ်များ	အဆိုပြုသူ (အမျိုးသားများ/ အမျိုးသမီးများ/အမျိုးသား+ အမျိုးသမီး)	ခန့်မှန်းကုန်ကျ ဝင်ရံ	အကျိုးခံစားခွင့်ရှိသူ ခန့်မှန်းခြေ အရေ အတွက်
၁	စာအုပ်ရေးကွင်း ဖြစ်ထပ် ပြုပြင်ခြင်း	ကျား + ၂		467
၂	စာအုပ်ရေးကွင်း ဆောင်ရွက်ခြင်း	ကျား + ၂		467
၃	ကျေးလက်စားစား စားနပ်ရိက္ခာ	ကျား + ၂		467
၄	ကျေးလက်စားစား စားနပ်ရိက္ခာ	ကျား + ၂		467
၅	စာအုပ်ရေးကွင်း ဆောင်ရွက်ခြင်း	ကျား + ၂		467
၆	လုပ်ခြင်း			
၇	ကျွမ်းကျင်ရေး ဖွဲ့စည်းခြင်း	ကျား + ၂		467

ဃ။ လူထုစီမံကိန်း၏ လာမည့် (၄) နှစ်အတွက် အကျုံးဝင်သော ဦးစားပေး ဖွံ့ဖြိုးတိုးတက်မှု လုပ်ငန်း အစီအစဉ်များအားဖော်ပြပါ။

အဆင့်	ကျေးရွာအတွက် ဦးစားပေး ဖွံ့ဖြိုး တိုးတက်မှု လုပ်ငန်းစဉ်များ	အဆိုပြုသူ (အမျိုးသားများ/ အမျိုးသမီးများ/အမျိုးသား+ အမျိုးသမီး)	အခန်းကဏ္ဍ
၁			
၂			
၃			
၄			
၅			
၆			

ခေါင်းဆောင်၊ ကျေးရွာစီမံကိန်းအထောက်အကူပြုကော်မတီမှ အတည်ပြုသည်။

အမည် ဦးစိုးဝင်း လက်မှတ် မြို့မော် ခန့်မှန်း ၃၀.၁၁.၂၀၁၇



ကျေးရွာဖွံ့ဖြိုးရေးဦးစားပေးအစီအစဉ် (ပုံစံ ၈-၃) တတိယနှစ်စက်ဝန်း

ပုံစံ - ၈-၃ ကျေးရွာဖွံ့ဖြိုးရေး ဦးစားပေးအစီအစဉ် (Form PC 3)

လယ်ညွှန်ရွာကမ်း အဆင့်(၃)ကျေးရွာမျှော်မှန်းချက်အစည်းအဝေးပြီးဆုံးသောအခါ ကျေးရွာစီမံကိန်း အထောက်အကူပြု ကော်မတီသည် လူထုစည်းရုံးရေးပူးအကူအညီဖြင့် ဤပုံစံကိုပြည့်စုံအောင် ဖြည့်သွင်းရမည်။			
လူထုစည်းရုံးရေးပူး/ဝန်ထမ်း အမည် <u>ဒေါ်မာဝေဦး</u> ၊ <u>ဦးသုဇော်</u> ဦးထိုး			
နေ့စွဲ <u>11 / 11 / 18</u>		စက်ဝန်းအား အမှတ်ခြစ်ပါ (✓) <input type="checkbox"/> စက်ဝန်း(၁) <input type="checkbox"/> စက်ဝန်း(၂) <input type="checkbox"/> စက်ဝန်း(၃) <input type="checkbox"/> စက်ဝန်း(၄)	
ပြည်နယ်/တိုင်း <u>မန္တလေး</u>	မြို့နယ် <u>ပျော်တူ</u>	ကျေးရွာအုပ်စု <u>ဆွေးဦး</u>	ကျေးရွာ <u>ကျေးသာ</u>

က။ အခက်အခဲအတားအဆီးများအားဆွေးနွေးခြင်း - ယခုလက်ရှိအခြေအနေတွင်ဤကျေးရွာဖွံ့ဖြိုးတိုးတက်ရေးအတွက် အဓိကအခက်အခဲအတားအဆီးများသည် မည်သည်များဖြစ်ပါသနည်း။ (အမျိုးသား/သမီး အနည်းဆုံးအခက်အခဲ ၅ ခုစီဖော်ပြပါ)

အုပ်စုစွဲ ဆွေးနွေးမှုများမှ တင်ပြသောအခက်အခဲအတားအဆီးများ	
- ကျေးရွာအရပ် ရေပေးစနစ် မပြုစီမံထားဘဲ	<input type="checkbox"/> ကျား <input type="checkbox"/> မ
- ကျေးရွာအရပ် ရေပေးစနစ် မပြုစီမံထားဘဲ	<input type="checkbox"/> ကျား <input type="checkbox"/> မ
- ရွာပတ်ဝန်းကျင် မြေညီညွတ်မှု မရှိဘဲ	<input type="checkbox"/> ကျား <input type="checkbox"/> မ
- ရွာပတ်ဝန်းကျင် မြေညီညွတ်မှု မရှိဘဲ	<input type="checkbox"/> ကျား <input type="checkbox"/> မ
- ရွာပတ်ဝန်းကျင် မြေညီညွတ်မှု မရှိဘဲ	<input type="checkbox"/> ကျား <input type="checkbox"/> မ
- ရွာပတ်ဝန်းကျင် မြေညီညွတ်မှု မရှိဘဲ	<input type="checkbox"/> ကျား <input type="checkbox"/> မ
- ရွာပတ်ဝန်းကျင် မြေညီညွတ်မှု မရှိဘဲ	<input type="checkbox"/> ကျား <input type="checkbox"/> မ
- ရွာပတ်ဝန်းကျင် မြေညီညွတ်မှု မရှိဘဲ	<input type="checkbox"/> ကျား <input type="checkbox"/> မ
- ရွာပတ်ဝန်းကျင် မြေညီညွတ်မှု မရှိဘဲ	<input type="checkbox"/> ကျား <input type="checkbox"/> မ
- ရွာပတ်ဝန်းကျင် မြေညီညွတ်မှု မရှိဘဲ	<input type="checkbox"/> ကျား <input type="checkbox"/> မ
- ရွာပတ်ဝန်းကျင် မြေညီညွတ်မှု မရှိဘဲ	<input type="checkbox"/> ကျား <input type="checkbox"/> မ
- ရွာပတ်ဝန်းကျင် မြေညီညွတ်မှု မရှိဘဲ	<input type="checkbox"/> ကျား <input type="checkbox"/> မ
- ရွာပတ်ဝန်းကျင် မြေညီညွတ်မှု မရှိဘဲ	<input type="checkbox"/> ကျား <input type="checkbox"/> မ
- ရွာပတ်ဝန်းကျင် မြေညီညွတ်မှု မရှိဘဲ	<input type="checkbox"/> ကျား <input type="checkbox"/> မ



၀၈ လူထုစီမံကိန်း၏ လာမည့် (၄)နှစ်အတွက် အကျုံးဝင်သော ဦးစားပေး ဖွံ့ဖြိုးတိုးတက်မှု လုပ်ငန်း အစီအစဉ်များအားဖော်ပြပါ။

ဦးစားပေးအဆင့်	ကျေးရွာအတွက် ဦးစားပေး ဖွံ့ဖြိုးတိုးတက်မှု လုပ်ငန်းစဉ်များ	အဆိုပြုသူ (အမျိုးသားများ/ အမျိုးသမီးများ/ အမျိုးသား + အမျိုးသမီး)	အခန်းကဏ္ဍ	ဦးစားပေး အဆင့် သတ်မှတ်ချက်	ခန့်မှန်း ကုန်ကျစရိတ်	အကျိုးစီးပွားနှင့် နိမ့်နိမ့်ခြေအရေအတွက်		
						ကျား	မ	ပေါင်း
၀	လျှပ်စစ်ဇာရီ၊ ဝါယာ၊ ဝါယာရိပ်	ကျား + မ	ပို့ဆောင်ရေး	①	၂,၂၀၀,၀၀၀	၂၁၄	၈၁၂	၅၅၆
၂	စားသုံးဆေးကုသရေး နေရာ	ကျား + မ	ကျန်းမာရေး	②	၂,၂၀၀,၀၀၀	၂၁၄	၈၁၂	၅၅၆
၃	မုန့်ပြုလုပ်ရေး နေရာ	ကျား + မ	စားနပ်ရိက္ခာ	③	၂,၂၀၀,၀၀၀	၂၁၄	၈၁၂	၅၅၆
၄	ကျေးလက် လမ်းဖောက်	ကျား + မ	ကျေးလက်	④	၂,၂၀၀,၀၀၀	၂၁၄	၈၁၂	၅၅၆
၅	မြေဖျော်ဖြေရေး							

၀၉ လူထုစီမံကိန်း၏ လာမည့် (၄) နှစ်အတွက် အကျုံးဝင်သော ဦးစားပေး ဖွံ့ဖြိုးတိုးတက်မှု လုပ်ငန်း အစီအစဉ်များအားဖော်ပြပါ။

အဆင့်	ကျေးရွာအတွက် ဦးစားပေး ဖွံ့ဖြိုးတိုးတက်မှု လုပ်ငန်းစဉ်များ	အဆိုပြုသူ (အမျိုးသားများ/ အမျိုးသမီးများ/ အမျိုးသား + အမျိုးသမီး)	အခန်းကဏ္ဍ
၀	စက်ချုပ်၊ လျှပ်စစ် ဖွဲ့စည်း	ကျား + မ	စားနပ်ရိက္ခာ
၂	ကျေးလက်		
၃	စက်ချုပ် သစ်တော	ကျား + မ	Levelhoods
၄			
၅			

ခေါင်းဆောင်၊ ကျေးရွာစီမံကိန်းအထောက်အကူပြုကော်မတီမှအတည်ပြုသည်။

အမည် ----- လက်မှတ် ----- ဇန.ရဲ့ 11/11/18



ကျေးရွာဖွံ့ဖြိုးရေးဦးစားပေးအစီအစဉ် (ပုံစံ ၈-၃) စတုတ္ထနှစ်စက်ဝန်း

ပုံစံ - ၈-၃ ကျေးရွာဖွံ့ဖြိုးရေး ဦးစားပေးအစီအစဉ် (Form PC 3)

လမ်းညွှန်ချက်၊ အဆင့်(၃)ကျေးရွာမှန်းချက်အစည်းအဝေးပြီးဆုံးသောအခါ ကျေးရွာစီမံကိန်း အထောက်အကူပြု ကော်မတီသည် လူထုစည်းရုံးရေးမှူးအကူအညီဖြင့် ဤပုံစံကိုပြည့်စုံအောင် ဖြည့်သွင်းရမည်။			
လူထုစည်းရုံးရေးမှူး/ဝန်ထမ်း အမည် <u>ဒေါ်ကောသိဦး</u>			
နေ့စွဲ <u>15. 12 . 19</u>	စက်ဝန်းအား အမှတ်ခြစ်ပါ (V) <input type="checkbox"/> စက်ဝန်း(၁) <input type="checkbox"/> စက်ဝန်း(၂) <input type="checkbox"/> စက်ဝန်း(၃) <input type="checkbox"/> စက်ဝန်း(၄)		
ပြည်နယ်/တိုင်း <u>ယခွေး</u>	မြို့နယ် <u>ပျော်ရွှင်</u>	ကျေးရွာအုပ်စု <u>ပျော်ရွှင်</u>	ကျေးရွာ <u>ကျေးရွာ</u>

က။ အခက်အခဲအတားအဆီးများအားဆွေးနွေးခြင်း - ယခုလက်ရှိအခြေအနေတွင်ဤကျေးရွာဖွံ့ဖြိုးတိုးတက်ရေးအတွက် အဓိကအခက်အခဲအတားအဆီးများသည် မည်သည်များဖြစ်ပါသနည်း။ (အမျိုးသား/သမီး အနည်းဆုံးအခက်အခဲ ၅ ခုစီဖော်ပြပါ)

အုပ်စုဖွဲ့ဆွေးနွေးမှုများမှ တင်ပြသောအခက်အခဲအတားအဆီးများ	
လယ်စစ်မီး မရှိသောကြောင့် အလယ်အကျဉ်း ၁ စီး များစွာ ခက်ခဲခြင်း	<input type="checkbox"/> ကျား <input type="checkbox"/> မ <input type="checkbox"/> ကျား+ မ
လယ်ယာလုပ်ထုတ်လုပ်စားမရှိသောကြောင့် သီးနှံများစေ့စား ချရန် ခက်ခဲခြင်း	<input type="checkbox"/> ကျား <input type="checkbox"/> မ <input type="checkbox"/> ကျား+ မ
-ကျေးရွာရှင်းဆက်လက်ဖောက်ခွဲသောကြောင့် ဖျားဖြူ ၁ စီး ပွားများများ ဆက်သွယ်နေကြောင်း ဖြစ်ခြင်း	<input type="checkbox"/> ကျား <input type="checkbox"/> မ <input type="checkbox"/> ကျား+ မ
△ စာတင်ကျောင်းဆောင်နှင့် ကျောင်းသား ဦးစေ့မယ့် ယောက်ဆောင်ကြောင့် စာတင်	<input type="checkbox"/> ကျား <input type="checkbox"/> မ <input type="checkbox"/> ကျား+ မ
ကြွေးငွေခက်ခဲခြင်း	<input type="checkbox"/> ကျား <input type="checkbox"/> မ <input type="checkbox"/> ကျား+ မ
- ကျေးရွာဖွံ့ဖြိုးရေး ဝါးစား၊ နာရီး၊ ဖွံ့ဖြိုးရေး ဖွဲ့စည်းမှုများ ပျက်စီးရာတွင် နေရာများ ခက်ခဲခြင်း	<input type="checkbox"/> ကျား <input type="checkbox"/> မ <input type="checkbox"/> ကျား+ မ
△ အမျိုးသား များ အတွက် အလယ် အကျဉ်းနှင့် အလယ် မရှိသောကြောင့် ဝင်ခွင့် အရှိသည့် အခက်အခဲ	<input type="checkbox"/> ကျား <input type="checkbox"/> မ <input type="checkbox"/> ကျား+ မ
△ အမျိုးသမီး များ အလုပ်အကိုင် မရှိသောကြောင့် အတတ်ပညာမရှိ သည့် အခက်အခဲ	<input type="checkbox"/> ကျား <input type="checkbox"/> မ <input type="checkbox"/> ကျား+ မ



၈။ မျှော်မှန်းခြင်း- နောင်လာမည့် (၅)နှစ် အတွင်း ကျေးရွာဖွံ့ဖြိုးရေး မျှော်မှန်းလျာထားချက်များအား တင်ပြပါ။

အုပ်စုဖွဲ့ဆွေးနွေးမှုများမှ တင်ပြသော အခက်အခဲအတားအဆီးများ	
- ရွာတွင်း မြှုပ်နှံရေး၊ ရေပိုမိုရရှိရေး၊ ခရီး ဖြတ်လမ်းများ၊ အလုပ် အကိုင်အကိုင်များ ရရှိရေး	<input type="checkbox"/> ကျား <input type="checkbox"/> မ <input type="checkbox"/> ကျား+ မ
- လယ်ယာကုန်ထုတ်လုပ်ရေး၊ ရေပိုမိုရရှိရေး၊ ဘီးနှင့် ဈာန် ကျေးဇူးဝတ်	<input type="checkbox"/> ကျား <input type="checkbox"/> မ <input type="checkbox"/> ကျား+ မ
- ကျေးရွာ ချင်း ဆက်လမ်းများ ကောင်းမွန်ခြင်း၊ စာချိန်မဆွေးနွေးဘဲ လာရောက်ကုန်ဆောင်ခြင်း	<input type="checkbox"/> ကျား <input type="checkbox"/> မ <input type="checkbox"/> ကျား+ မ
- စာသင်ကျောင်းဆောင် လုံလောက်စွာ ရရှိခြင်း၊ ကလေးများက ချမ်းသာပျော်ရွှင်စွာ သင်ကြားနေခြင်း	<input type="checkbox"/> ကျား <input type="checkbox"/> မ <input type="checkbox"/> ကျား+ မ
- ကက်စုံသုံးခန်းမ ရရှိပြီး စာသင် ကထာ ပြုစုပေးခြင်း၊ ရန်ပုံငွေကောင်းမွန်ခြင်း	<input type="checkbox"/> ကျား <input type="checkbox"/> မ <input type="checkbox"/> ကျား+ မ
- ကလေးကလေး နဂွင် စာသင်များ ရရှိခြင်း၊ ဝင်ငွေများ ကိုယ်စားပြုခြင်း	<input type="checkbox"/> ကျား <input type="checkbox"/> မ <input type="checkbox"/> ကျား+ မ
	<input type="checkbox"/> ကျား <input type="checkbox"/> မ <input type="checkbox"/> ကျား+ မ
	<input type="checkbox"/> ကျား <input type="checkbox"/> မ <input type="checkbox"/> ကျား+ မ
	<input type="checkbox"/> ကျား <input type="checkbox"/> မ <input type="checkbox"/> ကျား+ မ
	<input type="checkbox"/> ကျား <input type="checkbox"/> မ <input type="checkbox"/> ကျား+ မ

၉။ လူထုဝန်ထမ်း၏ လာမည့် (၄)နှစ်အတွက် အကျိုးဝင်သော ဦးစားပေး ဖွံ့ဖြိုးတိုးတက်မှု လုပ်ငန်း အစီအစဉ်များအား ဖော်ပြပါ။

ဦးစားပေးအဆင့်	ကျေးရွာအတွက် ဦးစားပေး ဖွံ့ဖြိုးတိုးတက်မှု လုပ်ငန်းစဉ်များ	အဆိုပြုသူ (အမျိုးသားများ/ အမျိုးသမီးများ/ အမျိုးသား+အမျိုးသမီး)	အခန်းကဏ္ဍ	ဦးစားပေးအဆင့်သတ်မှတ်ချက်	ခန့်မှန်းကုန်ကျစရိတ်	အကျိုးခံစားခွင့်ရှိသူ ခန့်မှန်းခြေအရေအတွက်		
						ကျား	မ	ပေါင်း
၁	အင်ဂျင်နီယာရေးရာလုပ်ငန်း (Grid Road)	ကျား ၁၀၀ + များ ၁၀၀		၁	၁၀၀၀၀၀၀			
၂	လယ်ယာကုန်ထုတ်လုပ်ရေး	ကျား ၁၀၀ + များ ၁၀၀		၂	၅၀၀၀၀၀၀			
၃	ကျေးရွာချင်း ဆက်လမ်း	ကျား ၁၀၀ + များ ၁၀၀		၃	၁၀၀၀၀၀၀			
၄	ဆောင်ရွက်ရေးဆောင်ရာ ပြင်ဆင်ရေးလုပ်ငန်း	ကျား ၁၀၀ + များ ၁၀၀		၄	၅၀၀၀၀၀၀			
၅	ဘက်စုံသုံး ခန်းမ	ကျား ၁၀၀ + များ ၁၀၀		၅	၅၀၀၀၀၀၀			

SHOT ON MI 5X



၁								
၂								
၃								
၄								
၅								

ဃ။ လူထုစီမံကိန်း၏ လာမည့် (၄) နှစ်အတွက် အကျုံးမဝင်သော ဦးစားပေး ဖွံ့ဖြိုးတိုးတက်မှု လုပ်ငန်း အစီအစဉ်များအားဖော်ပြပါ။

အဆင့်	ကျေးရွာအတွက် ဦးစားပေး ဖွံ့ဖြိုး တိုးတက်မှု လုပ်ငန်းစဉ်များ	အဆိုပြုသူ (အမျိုးသားများ/ အမျိုးသမီးများ/အမျိုးသား+ အမျိုးသမီး)	အခန်းကဏ္ဍ
၁	စက်ချုပ်ပြင်တန်း	မ	အသက်မွေးဝမ်းကျောင်းကဏ္ဍ
၂	စက်ပြင်ယာဉ်တန်း	ကျား	အသက်မွေးဝမ်းကျောင်းကဏ္ဍ
၃			
၄			
၅			
၆			
၇			
၈			
၉			
၁၀			

ခေါင်းဆောင်၊ ကျေးရွာစီမံကိန်းအထောက်အကူပြုကော်မတီမှအတည်ပြုသည်။

အမည် ဒီးစိုးဝင်း လက်မှတ် နေ့စွဲ 15.12.19

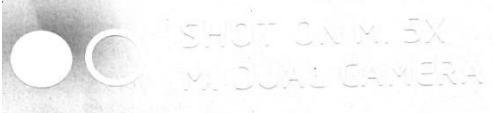



၁၂။ အစည်းအဝေးမှတ်တမ်းများ



ကျေးရွာအစည်းအဝေးမှတ်တမ်း

အစည်းအဝေးပြုလုပ်သည့်နေရာ ။ ။ ကျေးရွာအုပ်ချုပ်ရေးမှူးဦးစေခံရက်
 ကျေးရွာ ။ ။ ကုန်းသာ
 ကျေးရွာအုပ်စု ။ ။ ရွှေငါးမိတ်
 အချိန် ။ ။ < ၇:၀၀ > AM

အစည်းအဝေးအမည် ။ ။ ပထမအကြိမ်အစည်းအဝေး
 တက်ရောက်သူဦးရေ ကျား (၅၃) ၊ မ (၂၇) စုစုပေါင်း (၈၀)
 အစည်းအဝေးတွင်ဆွေးနွေးသည့်အကြောင်းအရာ

- ၁။ ။ ကျေးရွာအုပ်ချုပ်ရေးမှူးမှ... စာဖွင့်အမှာစကား... ပြောကြားခြင်း
- ၂။ ။ လက်ထောက်အဖွဲ့ဝင်... ပညာရေးမှူး... မြို့နယ်အဖွဲ့... မိတ်ဆက်အား... ပြောကြားခြင်း
- ၃။ ။ လူထုဆိုင်ခွင့်... မြို့နယ်အဖွဲ့... မြို့နယ်အဖွဲ့... မိတ်ဆက်အား... ပြောကြားခြင်း
- ၄။ ။ ကျေးရွာအစည်းအဝေး... အဖွဲ့ချုပ်ခြင်း
- ၅။ ။ PRA TOOLS များ... အဖွဲ့ချုပ်ခြင်း
- ၆။ ။ အဖွဲ့ချုပ်... အဖွဲ့ချုပ်... အဖွဲ့ချုပ်... အဖွဲ့ချုပ်
- ၇။ ။ အဖွဲ့ချုပ်... အဖွဲ့ချုပ်
- ၈။ ။
- ၉။ ။
- ၁၀။ ။



ဆေးဖွဲ့ချက်များ (ပြောသူနှင့်အကြောင်းအရာကိုတွဲမှတ်တမ်းတင်ရန်)

- ၁။ ကျေးရွာစုပေါင်းပျံ့နှံ့မှု၊ မြေ အဖွင့် အမှားကေား ဖြစ်ပွားခြင်း ခံနိုင်ရည် စီမံကိန်း ဆောင်ရွက်ရာတွင် အစဉ်းအဆက် ဗျား ဖိတ်ကြားရာတွင် ယက် ဖြည့်တက်ရောက်ရန်။
- ဆက်ဆံရေးများ ဖွဲ့စည်းရာတွင်လည်း လုပ်ငန်းတွင် အမြန်တကယ်လုပ်ဆောင် ခဲ့ပါသည်။
- လုပ်ငန်းများ ဆောင်ရွက် ရာတွင်လည်း အစဉ်းအဆက်များ တက်ရောက်မှုများသာ ဖြစ်ကြားချက်များ ဖြစ်ပွားပေးမည် ဖြစ်ပါသည်။
- ထို့နောက်တွင် လက်ထောက်နည်းပညာပေးမှုမှ စီမံကိန်းအစီအစဉ် အား ဖြောင့်တင်း ခံနိုင်ရည် စီမံကိန်းသည် အစီအစဉ် (၄) ခု ဖြစ်ပါသည်။ သို့သော် ယခုနှစ်သည် စတုတ္ထနှစ်အစီအစဉ် ဖြစ်ပါသည်။ ရေပေးစနစ် အား ကမ္ဘာ့ဘဏ်မှ ထောက်ပံ့ခြင်းဖြစ်ပါသည်။ ထိုထောက်ပံ့ရေးအား ကျေးရွာအုပ်စုမှ ဖြန့်ချိပေးရန်အတွက်ကြောင့်လည်း ဖြစ်ပါသည်။
- လူထုစုစည်း ပြီးပြီးနောက်မှ စီမံကိန်းအစီအစဉ် အား ဖြစ်ပွား ခံနိုင်ရည် စီမံကိန်းသည် အစီအစဉ် (၁) ခု ဖြစ်ပြီး အစီအစဉ် (၁) ခု ဆင့် ဖြစ်ပွားစေရန် ဆောင်ရွက်ပါသည်။
- ထို့နောက်တွင် တက်ရောက်လာသော ကျေးရွာအုပ်စုမှ စတင်အစီအစဉ် အား ဖြစ်ပွား ခံနိုင်ရည် စီမံကိန်းသည်
- ၂။ ထို့နောက် အစီအစဉ်များ ပြီးစီးပြီးနောက် ဆွေးနွေး ခံနိုင်ရည် စီမံကိန်း



ဆုံးဖြတ်ချက်များ

၁။ အဆွေးနွေးချိမ်းဆောင်ရွက်ထားသော PRA များအား အချိုးအစားတစ်ခုဖြင့်
..... တင်ပြခဲ့ပါသည်။

၂။

၃။ အစိုးရအဖွဲ့အစည်း/အဖွဲ့အစည်းများ၏ အဖွဲ့အစည်းများ

၄။ အစိုးရအဖွဲ့အစည်း၏

၅။ အစိုးရအဖွဲ့အစည်း၏ ပထမအကြိမ် အစည်းအဝေးအခင်း
..... ဆောင်ရွက်ခြင်းအရ ဝိသိမ်း ခံပါသည်။

၆။

မှတ်တမ်းတင်သူ *[Signature]*
အမည် ဒေါ်ကေတိဦး
ရာထူး CF
ရက်စွဲ 14.12.19

အတည်ပြုသူ *[Signature]*
အမည် ဦးစိုးဝင်း
ရာထူး ဝတ်ယူရေး
ရက်စွဲ 14.12.19



ကျေးရွာအစည်းအဝေးမှတ်တမ်း

အစည်းအဝေးပြုလုပ်သည့်နေရာ ။ ကျေးရွာအုပ်ချုပ်ရေး ဗဟိုရုံးအိမ်
 ကျေးရွာ ။ ။ တုန်းသာ
 ကျေးရွာအုပ်စု ။ ။ ဇရာင်းမကြီး
 အချိန် ။ ။ (၁၂:၀၀) PM
 အစည်းအဝေးအမည် ။ ။ ဒုတိယအကြိမ် စာစဉ်း နာရေး

တက်ရောက်သူဦးရေ ကျား (၅၃)၊ မ (၂၇) စုစုပေါင်း (၈၀)

အစည်းအဝေးတွင်ဆွေးနွေးသည့်အကြောင်းအရာ။

- ၁။ ပထမအကြိမ်တွင်... ဆွေးနွေးထားကာ... အကြောင်းအရာများအား...
- ၂။ ငွေကြေးအခြေအနေအထား...
- ၃။ ...
- ၄။ အကျိုးရှိစေရန်အတွက်... အကျိုးမရှိစေရန်အတွက်... အား...
- ၅။ ငွေကြေးအခြေအနေအထား...
- ၆။ ...
- ၇။ အကျိုးရှိစေရန်အတွက်... အကျိုးမရှိစေရန်အတွက်... အား...
- ၈။ ...
- ၉။ ကျေးရွာ စက်မှုရေးရာအဖွဲ့အစည်းများအား... အား...
- ၁၀။ ...



ဆွေးနွေးချက်များ (ပြောသူနှင့်အကြောင်းအရာကိုတွဲမှတ်တမ်းတင်ရန်)

- ပထမဇက်တွင် ဆွေးနွေးထားသော လုပ်ငန်း ခွဲများ အား တက်ရောက်
လာသော ကျေးရွာလူထုထဲမှ လိုက်နာသည့် အမျိုးအားတစ်ဦး ဖြစ်ပြီး၊
တစ်ပြည်ပါးသည်။ ထို့နောက်တွင် လက်ထောက် နည်းပညာဖြင့် ဦးစားဦးစွာ
အကျိုးဝင်သောလုပ်ငန်း ခွဲ အကျိုးမဝင်သော လုပ်ငန်း များအကြောင်း
ရှင်းပြခဲ့ပါသည်။ အကျိုးမဝင်သော လုပ်ငန်းများအား ဒီမိုကရေစီ ဖွဲ့စည်း
ဆောင်ရွက်ပေး ဦးစားလျက် အကဲဖြတ်ချိန်များကို အလုပ်ရုံဆွေးနွေး
ခွဲများဖြင့်လုပ်ငန်း ဖွဲ့ပြောင်းပေး အပ်မည်ဖြစ်ပါသည်။

- ထို့နောက်တွင် ကျေးရွာလူထုမှ ရွာတွင်းအဖွဲ့အစည်းများ
လုပ်ငန်းအား ဖွဲ့စည်းကြည့်ပါ။ လိုလားချက် ခွဲဖြင့် ဆောင်ရွက်ပေး
စာသင်ကျောင်း အဖွဲ့ အဖွဲ့အစည်း ပေးမည်ဖြစ်ပါသည်။

- ထို့နောက်တွင် ကျေးရွာလူထုမှ ကော်မတီ များ အား ဖွဲ့စည်းကြည့်ပါသည်။



တစ်နှစ်

ဆုံးဖြတ်ချက်များ

၁။ရွာတွင်း အစုအဖွဲ့ ဖွဲ့စည်းပေးရန်အတွက် အသုံးပြုရန်.....

.....အသုံးပြုရန်.....

၂။စာအုပ်အစုအဖွဲ့ ဖွဲ့စည်းပေးရန်အတွက်.....

.....

၃။စာအုပ်အစုအဖွဲ့ ဖွဲ့စည်းပေးရန်အတွက်.....

.....

၄။

.....

၅။

.....

မှတ်တမ်းတင်သူ *My*
အမည် *မောင်စိုး*
ရာထူး *CF*
ရက်စွဲ *15.12.19*

အတည်ပြုသူ *My*
အမည် *ဦးစိုးဝင်း*
ရာထူး *ဒါရိုက်တာ*
ရက်စွဲ *15.12.19*

SECTION M EX



၁၃။ ကဏ္ဍအလိုက် အခက်အခဲမှတ်တမ်း

ကဏ္ဍအလိုက် ဦးစားပေးလုပ်ငန်းချုပ်စာရင်း: **အုပ်စု - ချောင်းမကြီး ၊ ကျေးရွာ - ကုန်းသာ**

ကဏ္ဍ	ဦးစားပေး အဆင့်	လုပ်ငန်းအမျိုးအစား	အဆိုပြုသူ (အမှန်ဖြစ်ရန်)			ခုနှစ်	ထောက်ပံ့မည့်အဖွဲ့အစည်း (သို့) ဌာန	မှတ်ချက်
			ကျား	မ	ကျား+မ			
အခြေခံအထောက်အပံ့ကဏ္ဍ (လမ်း/တံတား/ရေရရှိရေး/ဇီဝလင်: ၁၀ရ)	၁	ရွာတွင်း လျှပ်စစ်ဖို့ ကို ချဲ့ ဖြန့် (ကပ်ခြင်း)			၂	၂၀၁၉	ယုထုယုပြုစီမံကိန်း	
	၂	ယယ်/ယာကုန်ထုတ်ယမ်း			၂	၂၀၁၉	ယုထုယုပြုစီမံကိန်း	
	၃	ကျေးရွာချင်း ဆက်လမ်း ပြုပြင်ခြင်း			၂	၂၀၁၉	ယုထုယုပြုစီမံကိန်း	
	၄	ကန်စိုက်ရေး			၂	၂၀၁၉	ယုထုယုပြုစီမံကိန်း	
	၅							
လူမှု ဖွံ့ဖြိုးရေးကဏ္ဍ (ပညာရေး/ ကျန်းမာရေး နှင့် ဆိုင်ခံသောအထောက်အပံ့များနှင့် အခြားလိုအပ်ချက်များ)	၁	စာသင်ကျောင်း အောက် ပြုပြင်ခြင်း			၂	၂၀၁၉	ယုထုယုပြုစီမံကိန်း	
	၂							
	၃							
	၄							
	၅							
သက်မွေးပေးရေးကဏ္ဍ (စိုက်ပျိုးရေး/ မွေးမြူရေး နှင့် ဆိုင်ခံသော အထောက်အပံ့များ နှင့် အခြား လိုအပ်ချက်များ)	၁	စက်ချုပ်သင်တန်း		၂		၂၀၁၉	ကျေးထက်ဦးစီးဌာန	
	၂	စက်ပြင် သင်တန်း	၂			၂၀၁၉	ကျေးထက်ဦးစီးဌာန	
	၃							
	၄							
	၅							
သဘာဝဘေးအန္တရာယ် လျော့ပါးရေး ကဏ္ဍ	၁							
	၂							
	၃							
	၄							
	၅							
အခြားကဏ္ဍ (ဌာနဆိုင်ရာများသို့ လွှဲပြောင်း နိုင်ခြင်း နှင့် အကောင်အထည် ဖော်ထောင်ရန်ပေးနိုင်ခြင်းမရှိ သော လုပ်ငန်းများ)	၁							
	၂							
	၃							
	၄							
	၅							

