

ပြည်ထောင်စုသမ္မတ မြန်မာနိုင်ငံတော် အစိုးရ
စိုက်ပျိုးရေး၊ မွေးမြူရေးနှင့် ဆည်မြောင်းဝန်ကြီးဌာန
ကျေးလက်ဒေသဖွံ့ဖြိုးတိုးတက်ရေးဦးစီးဌာန
ပျော်ဘွယ်မြို့နယ်



လူထုဗဟိုပြုစီမံကိန်း
National Community Driven Development Project
(NCDDP)



ကျေးရွာဖွံ့ဖြိုးရေးအစီအစဉ်
Village Development Plan (VDP)
ကုန်သာကျေးရွာ၊ ချောင်းမကြီးကျေးရွာအုပ်စု



မာတိကာ

- ၁။ မြို့နယ်မြေပုံ
- ၂။ ကျေးရွာမြေပုံ(တည်နေရာ)
- ၃။ အုပ်စုတွင်ပါဝင်သောကျေးရွာများစာရင်း
- ၄။ ကျေးရွာအခြေခံအချက်အလက်များ (ကျေးရွာသမိုင်းကြောင်း)
- ၅။ လူထုပူးပေါင်းပါဝင်သော လူမှုဆန်းစစ်ခြင်းနှင့် အကဲဖြတ်ခြင်းလုပ်ငန်းစဉ်(PSA/PRA)အကျဉ်းချုပ်ဇယား
- ၆။ ကျေးရွာဖွံ့ဖြိုးရေးအစီအစဉ်အတွက်အသုံးပြုခဲ့သော PRA tools များနှင့်တစ်ခုချင်းစီအတွက် သုံးသပ် ချက်များ
- ၇။ ကော်မတီဝင်များရွေးချယ်ခြင်းနှင့်ကျေးရွာဖွံ့ဖြိုးရေးအစီအစဉ်ဆောင်ရွက်မှုမှတ်တမ်းခါတ်ပုံများ
- ၈။ ကျေးရွာအချက်အလက် (ပုံစံ-၁)
- ၉။ စီမံကိန်းစက်ဝန်းအချိန်ဇယား (ပုံစံ-၂)
- ၁၀။ ကျေးရွာဖွံ့ဖြိုးရေးဦးစားပေးအစီအစဉ် (ပုံစံ-၃)
- ၁၁။ ကျေးရွာအုပ်စုစီမံကိန်းလုပ်ငန်းခွဲရွေးချယ်ခြင်း (ပုံစံ-၄)
- ၁၂။ အစည်းအဝေးမှတ်တမ်းများ
- ၁၃။ ကဏ္ဍအလိုက်ဦးစားပေးဖွံ့ဖြိုးရေးလုပ်ငန်းစဉ်များ



၁။ ဖျော်ဘွယ်မြို့နယ် မြေပုံ

ဖျော်ဘွယ်မြို့နယ်အခြေပြမြေပုံ

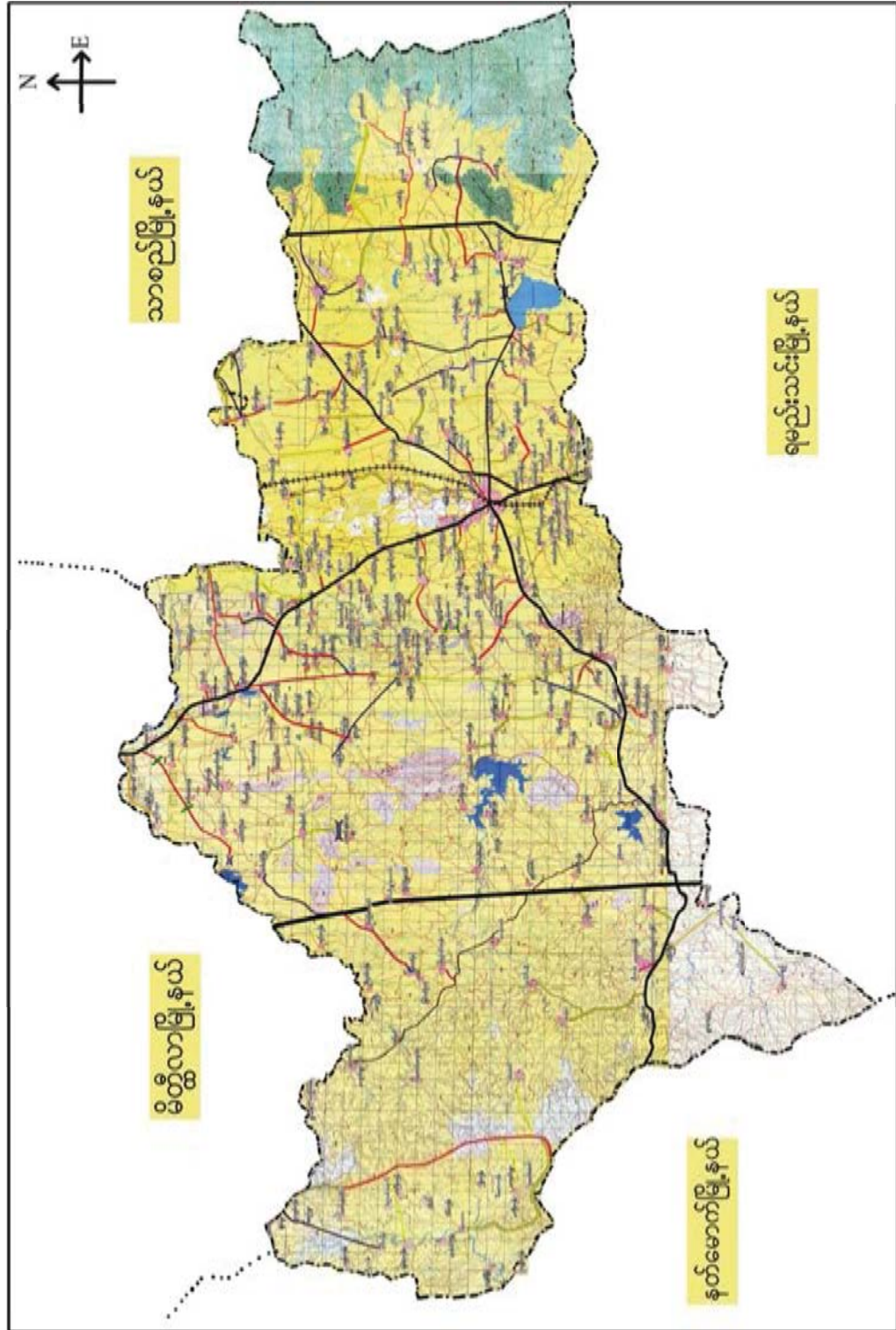



၃။ ကျေးရွာအုပ်စုတွင်ပါဝင်သော ကျေးရွာများ

၁။ ချောင်းမကြီး
၆။ သစ်ဆိမ့်ပင်

၂။ ညောင်ပင်တဲ
၇။ ပိတောက်ပင်

၃။ ဆည်ရွာ
၈။ ခိုင်းချောင်း

၄။ ကုန်းသာ
၉။ အုန်းပင်းခြံ

၅။ ထန်းတစ်ပင်

၄။ ကျေးရွာ၏အခြေခံအချက်အလက်များ

ကျေးရွာသမိုင်းအကျဉ်း

ကျေးရွာသမိုင်းအကျဉ်း

ကုန်းသာကျေးရွာသည် ရှေးအခါက ထိုရွာတွင်
 ရွှေကိုး တစ် ငွေကိုး တစ် ရှိသဖြင့် ခွေးပေါင်
 တာတောင် ရွာဖျားနား တွင်ရှိသော တောင်ကိုး
 တောင်က ကြားရသဖြင့် ထိုတောင်ကို အစွဲပြု၍
 တောင်ဆိုသော အဓိပ္ပာယ်မှာ ကုန်း ရွာကသာသာ
 သဖြင့် ကုန်းသာဟု အမည်တွင်ခဲ့ပေသည်။ ပျော်
 သွယ်မြို့၏ အရှေ့ဘက်တွင် တည်ရှိပြီး မြို့
 ဒေ (၅) မိုင်ခန့် ကွာဝေးပါသည်။ ချောင်းမကြီး
 ကျေးရွာအုပ်စုတွင်ပါဝင်ပါသည်။ ကုန်းသာကျေး
 ရွာသည် အိမ်ခြေပေါင်း (၁၁၆) အိမ်ရှိပါသည်။
 လူဦးရေမှာ (၄၅၆) ဦးရှိပြီး မမာလူမျိုးများနေ
 ထိုင်ကြပါသည်။ ကျေးရွာ၏ အဓိကအသက်မွေး
 ဝမ်းကြောင်းမှာ လယ်ယာသိုက်ပျိုးခြင်းဖြစ်ပါ
 သည်။



- ထိခိုက်လွယ်သောအုပ်စုများလူဦးရေ (သက်ကြီး၊ မြေယာမဲ့၊ မသန်စွမ်းအုပ်စုများ)

သက်ကြီး	မြေယာမဲ့	မသန်စွမ်း
ကျား (၂၅)၊မ (၁၅)	ကျား (၃၀)၊မ (၂၀)	ကျား (-)၊မ (-)

- ကျေးရွာတွင်းရရှိနိုင်သော ဝန်ဆောင်မှုများ (ကျန်းမာရေးဆေးခန်း၊ စာသင်ကျောင်း)

ဆေးရုံ/ဆေးခန်း	စာသင်ကျောင်း	စာကြည့်တိုက်	မူကြိုကျောင်း	ဈေး
မရှိ	ရှိ	မရှိ	မရှိ	မရှိ

- ရွာသူရွာသားများ၏ အဓိကစီးပွားရေးလုပ်ငန်း (စိုက်ပျိုးမွေးမြူရေး၊ အခြားသီးနှံများ)

မွေးမြူရေး		စိုက်ပျိုးရေး		အခြား
ကျွဲ	နွား	စပါး	ပဲ	ဆံပင်ဝယ်/ရောင်း

- အဓိကရရှိနိုင်သောအရင်းအမြစ်များ

ကျောက်	သဲ	ကျောက်ဆွေး	ဂျင်းမြေ	အခြား
မရှိ	မရှိ	မရှိ	မရှိ	မရှိ

- ကျေးရွာနှင့်သက်ဆိုင်သောအခြားအရင်းအမြစ်များ

သောက်သုံးရေရရှိနိုင်မှု	မြေလွတ် မြေရိုင်း	ဆည်ရေသောက်စေရိယာ	အခြား
ရှိ	မရှိ	ရှိ	



၅။ လူထုပူးပေါင်းပါဝင်သော လူမှုဆန်းစစ်ခြင်းနှင့် အကဲဖြတ်ခြင်းလုပ်ငန်းစဉ် (PSA/PRA) အကျဉ်းချုပ်ဇယား

စဉ်	ကရိယာများ (PRA Tools)	ရက်စွဲ	ဦးတည်အုပ်စုနှင့် ရည်ရွယ်ချက်များ	တက်ရောက်သူ			အဓိကဆွေးနွေးချက်များ
				ကျား	မ	ပေါင်း	
၁	ကျေးရွာလူမှုရေး၊ အရင်းအမြစ်ပြမြေပုံ (Social Map/ Resource Map)	၂၀၁၆.၀၉.၀၉	ရပ်မိရပ်ဖ၊ ကော်မတီဝင်များ၊ ကျေးရွာလူထုများ၊ မြေပုံအားအသုံးပြု၍ ၎င်းတို့၏ အဓိကပြဿနာများ၊ အရင်းအမြစ်များနှင့် အခြေခံအဆောက်အအုံများ၊	၁၅	၁၆	၃၁	ကျေးရွာလူထု၏ ထင်ရှားသောမြေနေရာ၊အခြေခံအဆောက်အအုံများ၊တိုင်းရင်းသားနှင့် ဘာသာရေး အဖွဲ့အစည်းများ၊မသန်စွမ်းသူရှိသည့်အိမ်ထောင်စုများ၊အမျိုးသမီးဦးဆောင်သည့်အိမ်ထောင်စုများ၊လူမှုရေးဆိုင်ရာအချက်အလက်များ။ ပြဿနာများနှင့် ဖြစ်နိုင်ခြေရှိသောအဆောက်အအုံသစ်များ
၂	ဥစ္စာနေကြွယ်ဝမှုအဆင့်သတ်မှတ်ခြင်း (Wealth Ranking)	၂၀၁၆.၀၉.၀၉	ကျေးရွာအတွင်းစီးပွားရေးအခြေအနေ ကွာခြားသောအုပ်စုများကိုစိစစ်ရန် ချမ်းသာ၊ အလယ်အလတ်၊နွမ်းပါး၊ အလွန်နွမ်းပါးအုပ်စုများ	၁၅	၁၆	၃၁	ကျေးရွာအတွင်းရှိအိမ်ထောင်စုများအားလူမှုစီးပွားအခြေအနေအလိုက် အုပ်စုများသတ်မှတ်ပေးခြင်း
၃	ကျေးမရေးရာကဏ္ဍ # ၁ ပိုင်ဆိုင်မှုနှင့်ခွဲခြမ်းစိတ်ဖြာမှု	၂၀၁၆.၀၉.၀၉	အမျိုးသားနှင့်အမျိုးသမီးများ (အရင်းအမြစ်ပိုင်ဆိုင်အသုံးချမှု)	၁၅	၁၆	၃၁	အမျိုးသားနှင့်အမျိုးသမီးများ (အရင်းအမြစ်ပိုင်ဆိုင်အသုံးချမှု၊ ထိန်းချုပ်မှုအားခွဲခြမ်းစိတ်ဖြာခြင်း)။
၄	ရာသီခွင်ပြပြက္ခဒိန် (Seasonal Calendar)	၂၀၁၆.၀၉.၀၉	ကော်မတီဝင်၊ အမျိုးသမီး၊ အမျိုးသားများ	၁၅	၁၆	၃၁	ကျေးရွာတွင် တစ်နှစ်ပတ်လုံးကွဲပြားခြားနားသော အချိန်အလိုက် ဖြစ်ပျက်ဆောင်ရွက်ခဲ့သည့်ရာသီဥတု၊ စိုက်ပျိုးသီးနှံများ၊ လယ်ယာလုပ်ငန်းများ၊ နေ့စားလုပ်ငန်းများ၊ မွေးမြူရေးလုပ်ငန်းများ၊ ဝမ်းစာဖူလုံမှု နှင့် ပွဲတော်များ



၅	ကျားမရေးရာ# ၂ ပင့်ကူအိမ် ကွန်ယက် (Spider Web)	၃၀.၁၂၀၀၇	အမျိုးသားများ နှင့် အမျိုးသမီးများ	၁၅	၁၆	၃၁ ကျေးရွာအတွင်းရှိအမျိုးသမီးများ ၏ အခြေအနေကိုသိရှိစေရန်တန်း တူအခွင့်အရေးရရှိမှု နှင့် မရရှိသည့် အကြောင်းအရင်း၊ ပညာရေးအတွက်ဆုံးဖြတ်ချက်ချ ခြင်း၊ အိမ်မှုကိစ္စဆောင်ရွက်မှု
၆	အဖွဲ့အစည်းချိတ် ဆက်ပုံ- ဝင်းပုံစံ(Venn Diagram)	၃၀.၁၂၀၀၇	ကျေးရွာအုပ် ချုပ်ရေးအဖွဲ့၊ ကျေးရွာစီ/ ထောက်အဖွဲ့	၁၅	၁၆	၃၁ ကျေးရွာတွင်းရှိအဓိကအုပ်စုများ၊ အဖွဲ့အစည်းများတည်ရှိနေမှုကိုသိ ရှိရန်၊ ၎င်းအဖွဲ့အစည်းများအုပ်စုများ ဆက်စပ်နေမှုပူးပေါင်းဆောင်ရွ က်မှုအားသိရှိနိုင်ရန်။
၇	ပြဿနာ သစ်ပင် (Problem Tree)	၃၀.၁၂၀၀၇	အမျိုးသားများနှင့် အမျိုးသမီးများ	၁၅	၁၆	၃၁ ကျေးရွာ ဖွံ့ဖြိုးတိုးတက်မှု နောက်ကျ ခြင်း၏ အကြောင်းရင်းများကို သိရှိ ဖော်ထုတ်နိုင်ရန်
၈	ကျေးရွာ၏မျှော်မှန်း ချက်(၄)နှစ်စာကျေး ရွာဖွံ့ဖြိုးရေးအစီအ စဉ်	၂၃၀.၁၂၀၀၇	အမျိုးသားအုပ်စု၊အ မျိုးသမီးအုပ်စု၊လူင ယ်အုပ်စု၊ ရပ်မိရပ်ဖအုပ်စု	၁၅	၁၆	၃၁ ကျေးရွာသားများ၏ မဲပေးရွေးချယ်ထားသည့် ဖွံ့ဖြိုးတိုးတက်ရေးလုပ်ငန်းစဉ်များ အားဦးစားပေးအလိုက်သတ်မှ တ်ချက်



ကျေးရွာမြေပုံသုံးသပ်ချက်။

လူမှုရေး၊ စာပေနှင့် သာသနာတို့နှင့် အရင်းအမြစ်ပြုခြင်း

ကျေးရွာကျေးရွာ
ချောင်းမကြီးအုပ်စု

ပျော်ဘွယ်မြို့နယ်
၃၀.၁၁.၂၀၁၇

ဆွေးနွေးခြင်း၊ ဒွင်ဆန်းစစ်ခြင်း

- ကျေးရွာသည် စိမ်းစောင်းစေ (သဖြင့်) ဖြစ်ပါသည်။
- တစ်ရွာလုံး ဗုဒ္ဓဘာသာ နှိုးကြားကြသည်။
- တောင်သူလုပ်ငန်း များကို အဓိကထား လုပ်ကိုင်ကြပြီး အချို့မှာ ဆံပင်ရှင်း လုပ်ငန်းကို လုပ်ကိုင်ကြသည်။ ယထာဘူတကန်တွင် ရွာတွင်းလမ်းများ ပြုပြင်ခဲ့ပါသည်။
- အခြားသော အလုပ်အကိုင်အခွင့်အလမ်းများ ရရှိမှုနည်းပါးသည်။
- ကျေးရွာတွင် မူလကန်၊ ကျောင်း၊ ရှိသော်လည်း ခြုံငုံခြင်းမရှိပါ။
- စာသင်ကျောင်း ဖြစ်သည်ကို ပြုလုပ်ခြင်း
- စာသင်ကျောင်း ပြုပြင်ထိုးချိန်
- အလုပ်အကိုင်အခွင့်အလမ်းများ ရရှိရန်



၆.၂။ ကျေးရွာအရင်းအမြစ် ပိုင်ဆိုင်မှုသုံးသပ်ခြင်း။

ဗိုလ်ချုပ်မှူးသုံးသပ်ခြင်း

ကျေးရွာ - ကုန်းသာ
 အုပ်စု - ချောင်းစကြို

မြို့နယ် - ပျော်ဘွယ်
 ရက်စွဲ - ၂၉.၁၁.၂၀၁၇

အရင်းအမြစ် အိတ်ချုပ်မှု

အမျိုးသား	အမျိုးသမီး	အမျိုးသား အမျိုးသမီး
ကား		သီးနှံ
ဆိုင်ကယ်		လယ်ယာ
		ဇယား ၈၇၂၂၇
		ထင်း
		မီး

ဦးဆောင်ဆွေးနွေးသူ - ဦးစိုဝင်း
 မှတ်တမ်းတင်သူ - ဒေါ်သီတာဌေး
 ဝါထုတ်စာရင်းရှာသူ - ကျား (၁၁) မ (၅)

ရေခဲ - ရာအိမ်မှူး ခိုင်
 အချိန် - ၂: သီတနတ်



ပိုင်ဆိုင်မှုသုံးသပ်ခြင်း။

ပိုင်ဆိုင်မှု သုံးသပ်ခြင်း

ဆွေးနွေးခြင်း၊ ပြန်လည်စစ်ဆေးခြင်း

- ကျေးဇူးတင်စွာဖြင့် ကျင့်စားမှုများကို ပိုင်ဆိုင်မှုသုံးသပ်ခြင်း၊
 ကျင့်စားမှုများကို ပိုင်ဆိုင်မှုသုံးသပ်ခြင်း၊
 သား၊ မြေ၊ ကုန်ပစ္စည်းများကို ပိုင်ဆိုင်မှုသုံးသပ်ခြင်း၊
 စားနပ်ရိက္ခာ၊ အိမ်ထောင်ရေး၊ အသက်မွေးဝမ်းကျောင်း၊
 စားနပ်ရိက္ခာဖြင့်

- စိတ်ပိုမိုကောင်းမွန်စေရန်၊ ကား၊ ဆိုင်ကယ်များကို ပိုင်ဆိုင်မှုသုံးသပ်ခြင်း၊
 သား၊ မြေ၊ ကုန်ပစ္စည်းများကို ပိုင်ဆိုင်မှုသုံးသပ်ခြင်း၊
 အကျိုးအမြတ်၊ အကျိုးအမြတ်၊ အကျိုးအမြတ်၊ အကျိုးအမြတ်၊
 အကျိုးအမြတ်၊ အကျိုးအမြတ်၊ အကျိုးအမြတ်၊ အကျိုးအမြတ်၊
 အကျိုးအမြတ်၊ အကျိုးအမြတ်၊ အကျိုးအမြတ်၊ အကျိုးအမြတ်၊



၆.၃။ ကျေးရွာ၏လူမှုစီးပွားအဆင့်သတ်မှတ်ခြင်း။ (Wealth Ranking)

ကျေးရွာ - လူနိုးသား အုပ်စု - ပျော်စမ်းမကြီး	ဥစ္စာရေးရာဖြည့်တင်းမှု အဆင့်သတ်မှတ်ခြင်း			မြို့နယ် - ပျော်စမ်းမကြီး ရက်စွဲ - ၂၀.၁၁.၂၀၁၇
အမျိုးအစား	သတ်မှတ်ချက် ညွှန်းကိန်းများ	ခိုင်ထောင်စု အရေအတွက်	ရာခိုင်နှုန်း	
ချင်းသာ	တိုက်ခိုက်၊ လယ် (ရှာဖွေအာထက်)၊ ကျွဲ၊ နွား၊ ဆိုင်ကယ်၊ ကား၊ တွင်းစက်	၁၀	၉%	
အလယ်အလတ်	သစ်ထား၊ ခဲခွက်၊ လယ် (ရှာဖွေအာထက်) ဆိုင်ကယ်၊ နွား၊ ငါး	၅၈	၅၁%	
ခွမ်းပါး	ထန်ကုသက်ကယ်၊ လယ်မြေမရှိ နွားမရှိ၊ စက်ဘီးမရှိ	၄၆	၄၀%	
	စုစုပေါင်း	၁၁၄	၁၀၀%	

မြို့နယ် - ပျော်စမ်းမကြီး
ရက်စွဲ - ၂၀.၁၁.၂၀၁၇

မြို့နယ် - ပျော်စမ်းမကြီး
ရက်စွဲ - ၂၀.၁၁.၂၀၁၇

မြို့နယ် - ပျော်စမ်းမကြီး
ရက်စွဲ - ၂၀.၁၁.၂၀၁၇



ဥစ္စာစနကြွယ်ဝမှုသုံးသပ်ချက်။

ဥစ္စာစန အဆင့် သတ်မှတ်ချက်
ဆွေးနွေးခြင်း နှင့် ဆန်းစစ်ခြင်း

- ကျေးဇူးကောင်း၌ ချမ်းသာသည့် ကဏ္ဍကဏ္ဍမှာ ၅%၊
ဒါရ်၊ ဖြစ်ပြီး၊ ချိတ်ကိတ်၊ လယ်/ယာ ၁၅ ဧက ၅၆၊
ဥား ၄ . ဧက ၁၆ . ၅၆ . ဧက ၁၆ . ဧက ၁၆ . ဧက ၁၆ .
ပျားစို ပိုစိုစို စားသည့် . ကလယ်ကလတ်မှာ ၂၄% ဒါရ်
ဒီဇယ်၊ ၅၆ . ပါးဆော့ကပွဲ . မှာ ၄၂% ဒါရ်ဆီဒီ
ပါသည့် . ကပွန် ၅၆ . ပါးဆော့ကပွဲ . မှာ ၂၆% ဆီဒီ ပါသည့်
စို နှစ်ပျားမှာ ၄၅၀၀ ကိတ်ဒီဇယ် . ၆၅ . စား ကလုပ်သာ
လုပ်ကိုင် ကြံ့ပါသည်။



ရာသီခွင်ပြ ဗြဟ္မဒိန် သုံးသပ်ချက်

ရာသီခွင်ပြ ဗြဟ္မဒိန်

ကျေးဇူး - ကျော်သာ
 ဆုတ်စု - ညောင်ပင်တဲ

မြို့နယ် - ပျော်ဘွယ်
 ရက်စွဲ - ၃၀.၁၁.၁၇

ဆွေးနွေးခြင်းနှင့် ဆန်းစစ်ခြင်း

- * ရာသီခွင်တူဒါနေခြင်း တစ်ခင်းလ၊ တန်ခူးလ၊ ကဆုန်လ၊ မှားတွင် နေပူရှိခြင်း၊ တောလများဖြစ်ပြီး ဒုယုန်၊ ဝါဆို၊ ဝါခေါင်၊ တော်ဘလင်းလနှင့် သီတင်းကျွတ်လတို့တွင် မိုးရွာသွန်ပြီး စိုက်ပျိုးသီးနှံများ စိုက်ပျိုးကြသည်။
- * တန်ခူးလတွင် စရမ်းပျို၊ ဖောင်းစိုက်ပျိုး၊ မြိ၊ ဒုယုန်၊ ဝါဆိုလတို့တွင် နေအေးကြသည်။ ကဆုန်၊ ဒုယုန်၊ ဝါဆိုလများတွင် ဒုဇာ၊ ကျွဲဖြူ၊ ဂိုက်သိမ်ကြသည်။ ဝါဆိုလ၊ ဝါခေါင်၊ တော်ဘလင်းလနှင့် စပါးစိုက်ပျိုးပြီး ပြာသို့ တစ်ခုတွင် လများတွင် ဂိုက်သိမ် သစ်နှောတော်၊ ပြာသို့လတို့တွင် အုန်းသွန်ပျိုးတောင်သည်။
- * လစ်ပန်း၊ ဆက်စွယ်အေးမှာ ပိုကျရာသီ ဝါဆို၊ ဝါခေါင်၊ တော်ဘလင်း၊ သီတင်းကျွတ်လများတွင် သွားလာရေး ကောင်းမွန်ခြင်း ဖြစ်နိုင်ပါသည်။
- * ဝဲအောက်ရာသီကာပြင် တန်ခူးလ၊ ဝါဆိုလ၊ သီတင်းကျွတ်လ၊ တန်ဆောင်မုန်းလတို့တွင် ယာခြံကြပြီး ကျိတောလများတွင် ဝဲအောက်မှာ ဖြိုကြပါ။

*



၆.၅။ ဗင်းပုံစံကိုသုံးပြု၍ အဖွဲ့အစည်းများချိတ်ဆက်မှု

ဗင်းပုံစံအဖွဲ့ အစည်း နှင့် ချိတ်ဆက်မှု အား လေ့လာခြင်း

ကျေးရွာ - ကုန်းသာ
 အုပ်စု - ချောပင်မြို့

မြို့နယ် - ဖျော်ဘွယ်
 ရက်စွဲ - ၂၉.၁၁.၂၀၁၇

ကျေးရွာတွင်ရှိ အဖွဲ့အစည်းများ **ကျေးရွာ ဖြစ်ပေအဖွဲ့ အစည်း များ**

- အုပ်ချုပ်ရေးအဖွဲ့
- ကရုဏာသိန်စွမ်း ပရဟိတ
- မီးသတ်
- ကျောင်းကော်မတီ
- ဝေါဟာအဖွဲ့
- တွေ့အုပ်စု
- ကျေးလက်စု
- ပညာရေး ဌာန
- ကျန်းမာရေး ဌာန
- ရဲစခန်း
- စိုက်ပျိုးရေးစု
- မြေကရင်းစု
- ဆည် ဖြောင့်
- လ.ဝ.က စု
- ကူညီပံ့ပိုးရေးဦးစီးဌာန

ဦးဆောင်ဆွေးနွေးသူ - ဦးစောမျိုး
 မှတ်တမ်းတင်သူ - ဒေါ်သီတာဌေး
 ပါဝင်ဆောင်ရွက်သူ - ကျား (၁၂)၊ မ (၁၅)

နေရာ - ရာအိမ်ရွာ၊ မိမိ
 အချိန် - ၂:၄၅



စင်းပုံစံအဖွဲ့အစည်းနှင့် ချိတ်ဆက်မှုအား ဂျပေအခြင်း

ကျေးဇူး - ကျန်းမာ
ကျေးဇူးအစဉ် - ချောင်းမြေကြီး

မြို့နယ် - ပျော်စွယ်
ရက်စွဲ - ၂၉ - ၁၁ - ၂၀၁၇



ဦးဆောင်ဆွေးနွေးသူ -

ဓမ္မဝိသုဒ္ဓိတဦး - ဒေါ်ခင်အေး

ပါဝင်ဆောင်ရွက်သူ - ကျား (၁၂) ဝ (၁၅)

နေရာ - ရှာအိမ်ဗဟိုအိမ်

အချိန် - ၃:၃၀ မိနစ်



သုံးသပ်ချက်

မင်းပုံခံအဖွဲ့အစည်း နှင့် ချိတ်ဆက်မှုများ ဖွားမြင်ရေးအတွက်

ကျေးဇူးတင် ကုန်သွယ်ရေး

မြို့နယ် - ညောင်တုန်း

အုပ်စု - ချောင်းမကြီး

ရက်စွဲ - ၂၉.၁၁.၂၀၁၇

ဆွေးနွေးခြင်း နှင့် ဆန်းစစ်ခြင်း

- ကျေးဇူးတင် အုပ်ချုပ်ရေးအဖွဲ့၊ ကျေးဇူးတင်အဖွဲ့၊ ပရဟိတအဖွဲ့တို့သည် ကျေးဇူးတင်အဖွဲ့တို့၏ တာဝန်များ စာတမ်း စုစည်းဆောင်ရွက်ကြသည်။
- ကျောင်းကော်မတီ၊ ဂေါပကအဖွဲ့၊ ဒီးသတ်အဖွဲ့တို့သည် ကျေးဇူးတင်အဖွဲ့၊ နာရေးကိစ္စရပ်များတွင် အဓိကပါဝင်လုပ်ဆောင်ကြသည်။
- ဆွေးနွေးချက်၊ စာတမ်း၊ ဖြေဆိုချက်၊ လ.ဝ.က နှင့် လူမှုစာပေဗဟိုဌာနများကို တို့သည် ကျေးဇူးတင်အဖွဲ့အစည်းများကို လူမှုနှင့်ဆက်သွယ်ရေးအဖွဲ့အစည်းများကို ကူညီဆောင်ရွက်ပေးနေသည်။
- ပညာရေးဌာန၊ ကျန်းမာရေးဌာန၊ စိုက်ပျိုးရေးဌာနတို့သည် ကျေးဇူးတင်အဖွဲ့၊ ပညာရေးကိစ္စများတွင် ကူညီဆောင်ရွက်သည်။



၆.၆။ ပင့်ကူအိမ်ကွန်ယက် နှင့် သုံးသပ်ချက်

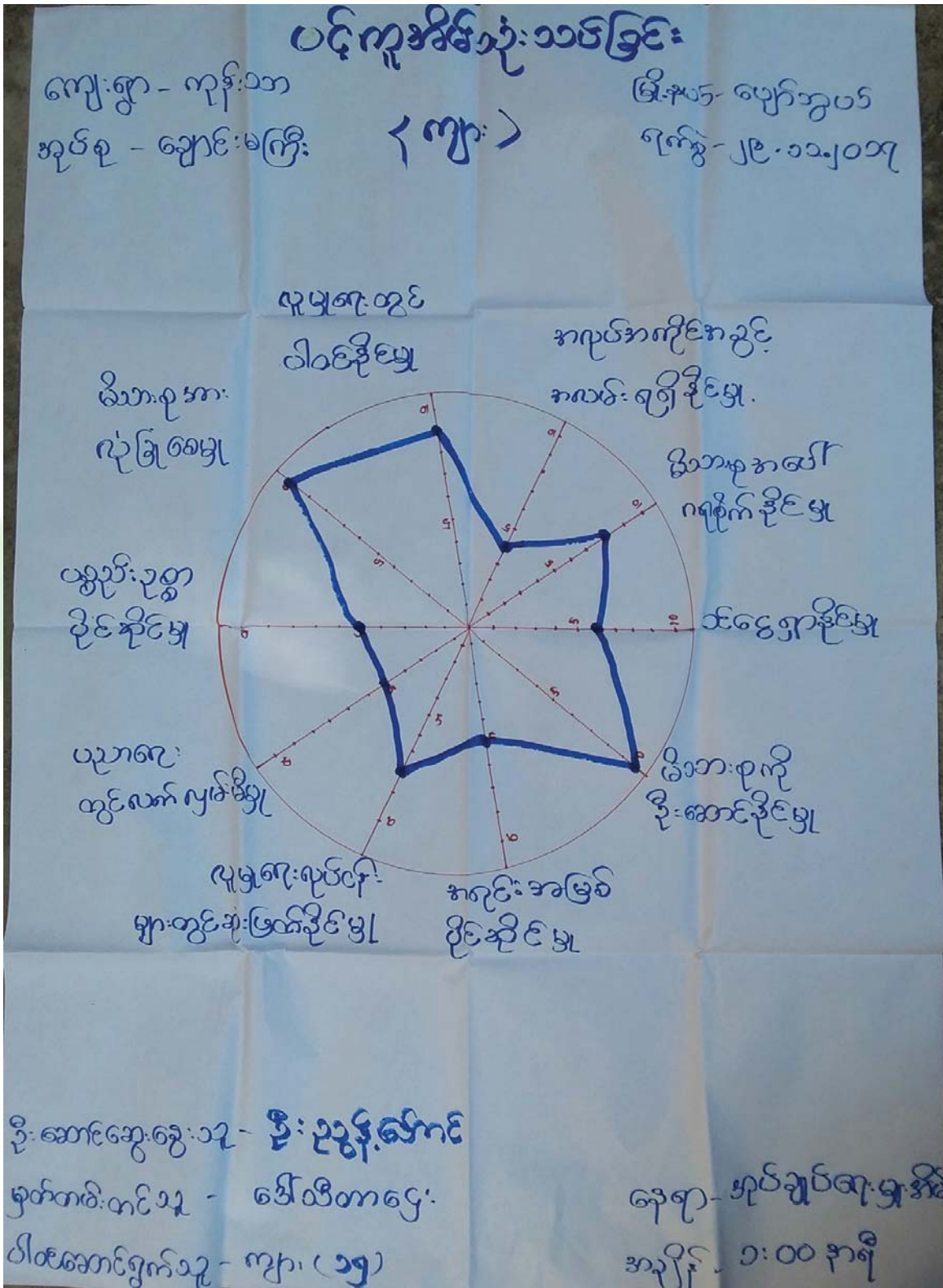



ပင်ကုန်းပိတ် သုံးသပ်ခြင်း

ဈေးကွက် - ကုန်းပိတ်

စတင်ရက် - ဇူလိုင်လ ၂၀၁၇

< ၆ >

ဒေသ - ပျော်စရာ

ရက်စွဲ - ၂၉.၁၁.၂၀၁၇

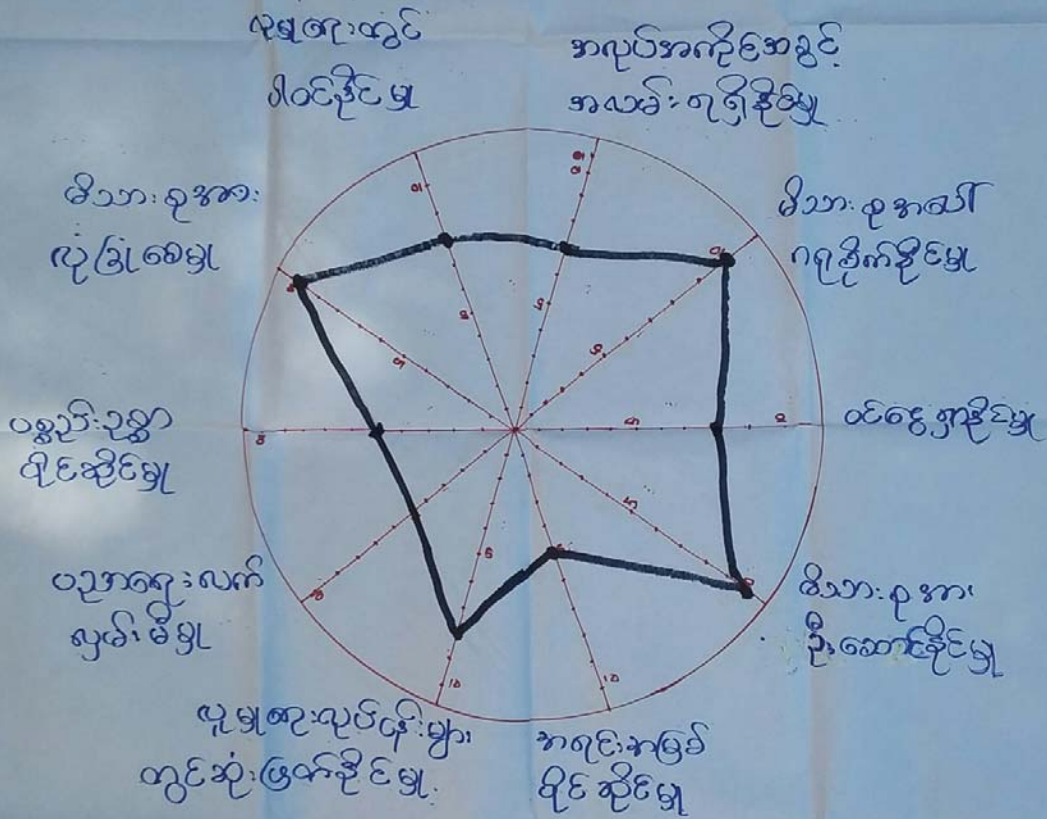

ဦးစီးဌာနဆွေးနွေးပြီး - ဒေါ်စန်း ရွှေ

မှတ်တမ်းတင်သူ - ဒေါ်သီတာရွှေ

ပိတ်ထားရက်စွဲ - ၆ (၉)

ရက်စွဲ - အင်အားစွမ်းအား

အချိန် - ၁:၀၀ နာရီ



ပင်ကို အိမ်သုံး ဘဝကြမ်း

ကျေးရွာ - ကုန်းသာ

အုပ်စု - ကျေးမကြီး (ကျ. + ၁၂)

မြို့နယ် - ပျော်အူပင်

ရက်စွဲ - ၂၉.၁၁.၂၀၁၇

ပူဖောင်းတွင်
ပါဝင်နိုင်မှု

အရပ်အကွေ့အဝိုင်း
အသစ် ရရှိနိုင်မှု

မိသားစုအား
ပုံခြုံအေးမှု

မိသားစုအဖော်
ရရှိနိုင်မှု

ပစ္စည်းဥစ္စာ
ပိုင်ဆိုင်မှု

ထိခွေရှာနိုင်မှု

ယူဆားလက်
ပျမ်းစီမှု

မိသားစုအဖော်
ဦးဆောင်နိုင်မှု

ပူဖောင်းရပ်ငြိမ်းမှု
တွင်ဆုံးဖြတ်နိုင်မှု

အင်အားအရပ်
ပိုင်ဆိုင်မှု

ဦးဆောင်ဆွေးနွေးသူ - ဦးညွန့်အောင်
မှတ်တမ်းတင်သူ - ဒေါ်ခင်အေး
ပါဝင်ဆောင်ရွက်သူ - ကျ. (၁၄) (၁၀၀)

ဇရာ - ဇာနည်အေး
အချိန် - ၁: ၁၅ မိနစ်



ပင့်ကူအိမ်ကွန်ယက်သုံးသပ်ချက်။

ပင့်ကူအိမ်သုံးသပ်ခြင်း

ကျေးဇူး-ကုန်းသာ
ဆုပံ့ -ချောင်းမကြီး

မြို့နယ်- ပျော်ဘွယ်
ရက်စွဲ- ၂၉.၁၁.၂၀၁၇

အွေးရွေးခြင်း နှင့် ဆန်းစစ်ခြင်း

- ကျေးဇူးတွင် အမျိုးသား၊ အမျိုးသမီးများ တန်းတူညီမျှ ချီးမြှင့်ပေးရန်နှင့် ဖိသားစုအားလုံးပါဝင်မှု၊ ပစ္စည်းဥစ္စာပိုင်ဆိုင်မှု၊ ပညာရေးလက်လှမ်းမီမှု၊ ကျန်းမာရေးလုပ်ငန်းများတွင် ဆုံးဖြတ်နိုင်မှု၊ အရင်းအမြစ်ပိုင်ဆိုင်မှု၊ ဖိသားစုကိုင်စွဲဆောင်ရွက်မှု၊ ဆိုးကျိုးလုံးတူညီကြသည်။
- အလုပ်အကိုင်အခွင့်အလမ်းရရှိမှုနှင့် အမျိုးသားများ ဖွဲ့စည်းပေးပါသည်။
- ဝင်ငွေရှာနိုင်မှု၊ ဖိသားစုအဖော်ကူညီမှု နှင့် မိမိတို့တွင် လည်း အမျိုးသားများထက် အမျိုးသမီးများက အားသာချက်ရှိကြသည်။ အကြောင်းမှာ အမျိုးသမီးများ အတွက် ဆံသင်တန်းလုပ်ငန်း ရှိရာ ဆာလောင်ဖြစ်သည်။



၆.၇။ ပြဿနာသစ်ပင်

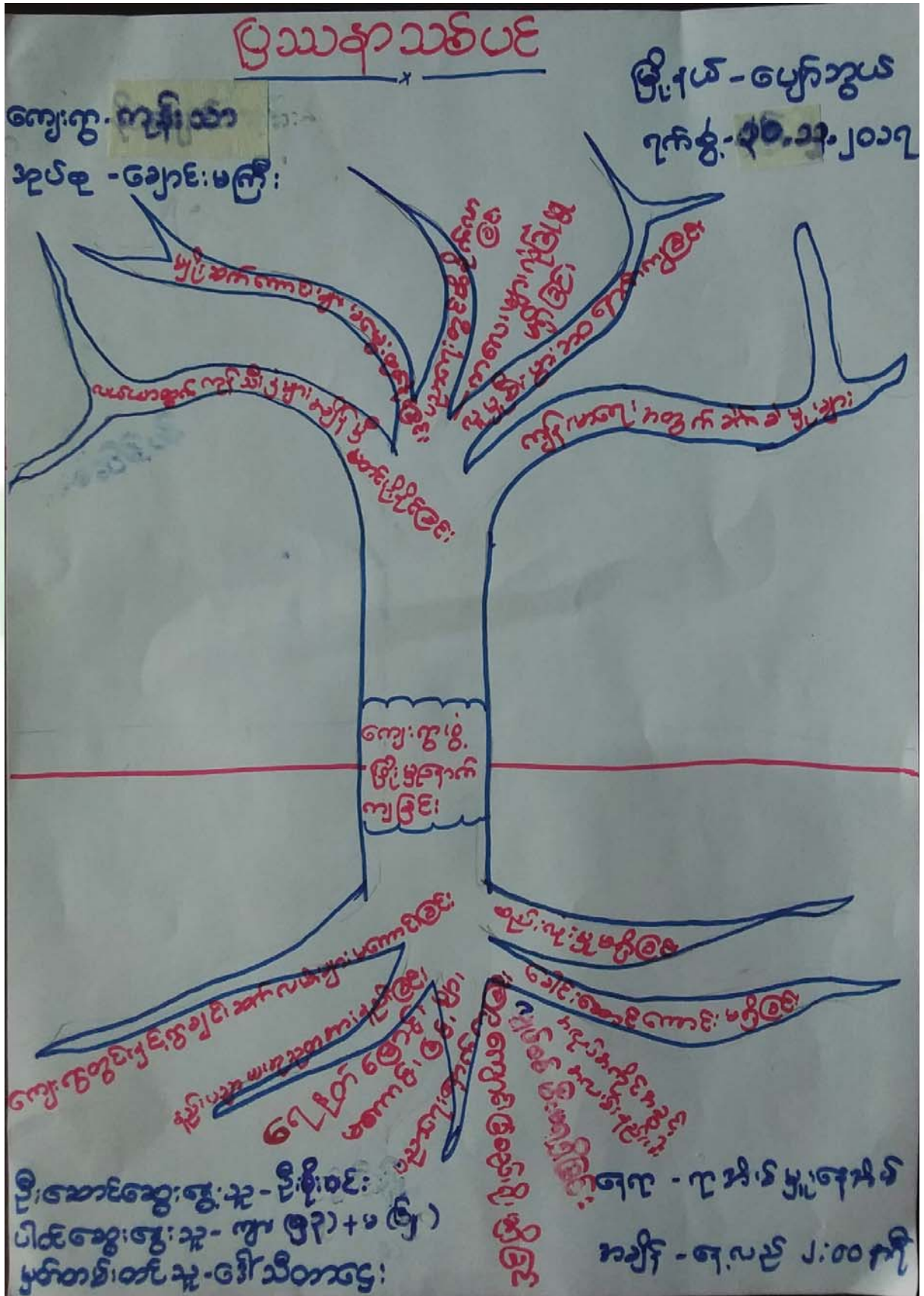



ဗြဟ္မစာသတ်ပင်

ကျေးဇူး - ကျီးသာ

မြို့နယ်-ဇေယျာသိမ်

လှိုင်စု - ချောင်းမကြီး

ရက်စွဲ ၃၀.၁၁.၂၀၁၇

ဆွေးနွေးခြင်း နှင့် ဆန်းစစ်ခြင်း

- ၁ ကျေးဇူးမှ ကိစ္စအင်္ဂါများမှာ ဖွဲ့စည်းခြင်း မဖြစ်ရန် ဖြစ်ခြင်း ၊ ကျန်းမာရေး မဟုတ်ဘဲ နည်းခြင်း လမ်းပန်းဆက်သွယ်ရေး အင်္ဂါ ဖြစ်ခြင်း ၊ ရေဆိုးတူးဖော်ရေး မရှိခြင်း တို့ ဖြစ်သည်။
- ၂ ရေချိုးရန် နည်းခြင်း ၊ ကလေးကိုင်ကိစ္စကလေးများ မရှိခြင်း ၊ သားရေးနားရေး ကိစ္စများ တွင် မပါဝင်နိုင်ခြင်း ၊ ကလေးများ ပညာရေး နောက်ကျခြင်း များ ၊ သည်လည်း ကျေးဇူး၏ အင်္ဂါများ ဖြစ်သည်။
- ၃ ကလေးများ ပညာသင်ကြား ၊ ရလဒ် ဖွဲ့စည်းရေး နှင့် နိုင်ငံရေး နှင့် ယဉ်ကျေးမှု အင်္ဂါ တွင် ကျားခြင်း ဖြစ်ခြင်း ၊ လူငယ် လူပု ဖြစ်သည်။



၆.၈။ ကျေးရွာ၏ မျော်မှန်းချက်(၄)နှစ်စာကျေးရွာဖွံ့ဖြိုးရေးအစီအစဉ်

ကျေးရွာ ကျိုးသား ကျေးရွာဖွံ့ဖြိုးရေး ကျွမ်းကျင်မှု	ကျေးရွာ (ကျေးရွာအုပ်စု)	မြို့နယ်၊ မြို့နယ်အုပ်စု ရက်စွဲ ၂၂.၇.၂၀၁၇
ကောက်ပဲ၊ ကတား၊ စားနပ်ရိက္ခာပစ္စည်းများ	ကျေးရွာ ဖွံ့ဖြိုးရေးအစီအစဉ်	ဖွံ့ဖြိုးရေးအစီအစဉ်များ
- ဝါး၊ ဝါး၊ ကတား၊ ကတား၊ ကတား ၅ နှစ်	- ကတား၊ ကတား၊ ကတား၊ ကတား၊ ကတား	- ကတား၊ ကတား၊ ကတား၊ ကတား၊ ကတား
- စားနပ်ရိက္ခာပစ္စည်းများ၊ ကတား၊ ကတား၊ ကတား	- ကတား၊ ကတား၊ ကတား၊ ကတား၊ ကတား	- ကတား၊ ကတား၊ ကတား၊ ကတား၊ ကတား
- ကတား၊ ကတား၊ ကတား၊ ကတား၊ ကတား	- ကတား၊ ကတား၊ ကတား၊ ကတား၊ ကတား	- ကတား၊ ကတား၊ ကတား၊ ကတား၊ ကတား
- ကတား၊ ကတား၊ ကတား၊ ကတား၊ ကတား	- ကတား၊ ကတား၊ ကတား၊ ကတား၊ ကတား	- ကတား၊ ကတား၊ ကတား၊ ကတား၊ ကတား
- ကတား၊ ကတား၊ ကတား၊ ကတား၊ ကတား	- ကတား၊ ကတား၊ ကတား၊ ကတား၊ ကတား	- ကတား၊ ကတား၊ ကတား၊ ကတား၊ ကတား
- ကတား၊ ကတား၊ ကတား၊ ကတား၊ ကတား	- ကတား၊ ကတား၊ ကတား၊ ကတား၊ ကတား	- ကတား၊ ကတား၊ ကတား၊ ကတား၊ ကတား
- ကတား၊ ကတား၊ ကတား၊ ကတား၊ ကတား	- ကတား၊ ကတား၊ ကတား၊ ကတား၊ ကတား	- ကတား၊ ကတား၊ ကတား၊ ကတား၊ ကတား
- ကတား၊ ကတား၊ ကတား၊ ကတား၊ ကတား	- ကတား၊ ကတား၊ ကတား၊ ကတား၊ ကတား	- ကတား၊ ကတား၊ ကတား၊ ကတား၊ ကတား
- ကတား၊ ကတား၊ ကတား၊ ကတား၊ ကတား	- ကတား၊ ကတား၊ ကတား၊ ကတား၊ ကတား	- ကတား၊ ကတား၊ ကတား၊ ကတား၊ ကတား
- ကတား၊ ကတား၊ ကတား၊ ကတား၊ ကတား	- ကတား၊ ကတား၊ ကတား၊ ကတား၊ ကတား	- ကတား၊ ကတား၊ ကတား၊ ကတား၊ ကတား



ကျေးဇူး . . . လှိုင်းသာ

မြို့.၇၀. ပျော်စွယ်

ကျေးဇူးတင်စွာ . ချောင်း မကြီး

၇၀၈၆ . ၂၂.၃.၁၇

ဦးစားစား ကစား	ဖွဲ့ ဖြိုးကျေး လှုပ်ငန်း	ကစားပြုသူ	ရမှတ်
၁	ကျေးဇူး တွင်းလမ်း	က + မ	၁၂၂
၂	စာသင်စာရေးတိုး ၁၂	က + မ	၁၅၉
၃	ကျောင်း ခြံစည်းရိုး	က + မ	၁၃၂
၄	ကျေးလက်စားစားခန်း	က + မ	၅၃
၅	စာသင် ကျောင်းဆောင်ခန်း	က	၂၀
၆	စာကြည့် တိုက်	က + မ	၁၄
၇	ကျေးလက် ၅၆ မြို့သက်လမ်း	က + မ	၁၃
၈	လျှပ်စစ်ဖိုး	က + မ	၁၁



၇။ ကော်မတီဝင်များရွေးချယ်ခြင်းနှင့်ကျေးရွာဖွံ့ဖြိုးရေးအစီအစဉ်ဆောင်ရွက်မှုမှတ်တမ်းဓါတ်ပုံများ



ကော်မတီရွေးချယ်ရန် မဲရေတွက်နေစဉ်



စီမံကိန်းမိတ်ဆက်အစည်းအဝေးမှတ်တမ်းဓါတ်ပုံ



အမျိုးသမီးများပင့်ကူအိမ်ကွန်ယက်ရေးဆွဲနေစဉ်မှတ်တမ်းဓာတ်ပုံ



ကျေးရွာဖွံ့ဖြိုးရေးဦးစားပေးမဲပေးရန်တန်းစီနေကြစဉ်



ကျေးရွာလုပ်ငန်းခွဲအတွက်အခက်အခဲများဖော်ထုတ်ဆွေးနွေးစဉ်





ကော်မတီဝင်များစာရင်း

ကော်မတီဝင်များစာရင်း : ဒုတိယ - ဆောင်ရွက်ပြီး ၊ ကျေးဇူး - ကျင်သာ

စဉ်	အမည်	ကျား-မ	ရာထူး
၁	ဒေါ်ခင်အေး	ကျား	ကျေးဇူးတော်အဖွဲ့ဝင်
၂	ဒေါ်ဖြူဝင်း	မ	ကျေးဇူးတော်အဖွဲ့ဝင်
၃	ဒေါ်အိမ်ဝင်း	မ	ကျေးဇူးတော်အဖွဲ့ဝင်
၄	ဒေါ်ခင်စိန်	ကျား	ကျေးဇူးတော်အဖွဲ့ဝင်
၅	ဒေါ်အေးအေး	ကျား	ဝတ်တုံအဖွဲ့ဝင်
၆	ဒေါ်အိမ်စိန်	ကျား	ဝတ်တုံအဖွဲ့ဝင်
၇	ဒေါ်ခင်မာမာ	မ	ဝတ်တုံအဖွဲ့ဝင်
၈	ဒေါ်အိမ်စိန်	ကျား	ဝတ်တုံအဖွဲ့ဝင်
၉	ဒေါ်အိမ်စိန်	ကျား	ဝတ်တုံအဖွဲ့ဝင်
၁၀	ဒေါ်အိမ်စိန်	မ	ဝတ်တုံအဖွဲ့ဝင်
၁၁	ဒေါ်ခင်အေး	မ	ကျေးဇူးတော်အဖွဲ့ဝင်
၁၂	ဒေါ်ခင်အေး	ကျား	ကျေးဇူးတော်အဖွဲ့ဝင်
၁၃	ဒေါ်ခင်အေး	ကျား	ကျေးဇူးတော်အဖွဲ့ဝင်
၁၄	ဒေါ်ခင်အေး	မ	ကျေးဇူးတော်အဖွဲ့ဝင်
၁၅	ဒေါ်ခင်အေး	ကျား	ကျေးဇူးတော်အဖွဲ့ဝင်
၁၆	ဒေါ်ခင်အေး	မ	ကျေးဇူးတော်အဖွဲ့ဝင်
၁၇			
၁၈			
၁၉			
၂၀			
၂၁			
၂၂			
၂၃			
၂၄			
၂၅			

စုစုပေါင်း: (၁၆) ယောက် ကျား: (၉) ယောက် + မ: (၇) ယောက်

ကျေးဇူးအုပ်စုစီမံကိန်းအထောက်အကူပြုကော်မတီ

ဒေါ်ခင်အေး.....
ဒေါ်ခင်အေး.....

ကျေးဇူးအုပ်စုစီမံကိန်းအထောက်အကူပြုကော်မတီ၊ ဥက္ကဋ္ဌ
ကျေးဇူးအုပ်စုစီမံကိန်းအထောက်အကူပြုကော်မတီ၊ ဥက္ကဋ္ဌ

ဒေါ်ခင်အေး.....

ကျေးဇူးအုပ်စုစီမံကိန်းအထောက်အကူပြုကော်မတီ၊ ဘဏ္ဍာရေးဥက္ကဋ္ဌ
ကျေးဇူးအုပ်စုစီမံကိန်းအထောက်အကူပြုကော်မတီ၊ ဘဏ္ဍာရေးဥက္ကဋ္ဌ

မှတ်တမ်းတင်သူ
အမည်။

ရာထူး။ လူထုစည်းရုံးရေးမှူးရက်စွဲ။/...../.....



၈။ ကျေးရွာအခြေခံအချက်အလက်များ (ပုံစံ-၁)

ပုံစံ - ၈ - ၁ ကျေးရွာအခြေခံအချက်အလက်များ (Form PC 1)

လမ်းညွှန်ချက်၊ ကျေးရွာတစ်ရွာသို့ ပထမဆုံးမိတ်ဆက်ခရီး သွားရောက်သောအခါ လူထုစည်းရုံးရေးမှူးသည် ကျေးရွာ ခေါင်းဆောင်များအား ကျေးရွာအချက်အလက်များကို မေတ္တာရပ်ခံ၍ တောင်းခံရသည်။ ဤအချက်အလက်များကို စီမံကိန်း မိတ်ဆက်အစည်းဝေးမတိုင်မီတောင်းခံရမည်။ စီမံကိန်းမိတ်ဆက်အစည်းဝေးတွင် လူထုစည်းရုံးရေးမှူးသည် ဤအချက်အလက် များအား စစ်ဆေးပြီး မှန်ကန်အောင်ပြုလုပ်ရမည်။ ပြီးနောက်တွင် လူထုစည်းရုံးရေးမှူးမှ သတင်းအချက်အလက်ထံသို့ Tablets မှ တစ်ဆင့် ဖြည့်သွင်းရမည်။

ကျေးရွာခေါင်းဆောင် အမည် ဦးစွန်းဝင်း	ကျေးရွာခေါင်းဆောင်၏ ဖုန်းနံပါတ် ၀၇-၃၆၆၀၀၃၇၇	လူထုစည်းရုံးရေးမှူး၏ အမည် ဒေါ်ခင်တာဝန်
ပြည်နယ်တိုင်းဒေသကြီး/ဗဟိုဒေသ/မြို့နယ်	မြို့နယ်/ကျေးရွာအုပ်စု	ကျေးရွာအုပ်စု/ကျေးရွာ

က။ လူဦးရေ

လူမျိုးစု	အိမ်ထောင်စုအရေအတွက်	ကိုးကွယ်သည့်ဘာသာ	အိမ်ထောင်စုအရေအတွက်
လူမျိုးစု (၁) - ဗမာ	၁၁၇	ဘာသာ (၁) - ဗုဒ္ဓ	၁၁၇
လူမျိုးစု (၂) -----		ဘာသာ (၂) -----	
လူမျိုးစု (၃) -----		ဘာသာ (၃) -----	
လူမျိုးစုရော -----		ဘာသာရော -----	
အခြား			
	အရေအတွက်		
မသန်စွမ်းသူများ	-		
သက်ကြီးရွယ်အိုများ (၆၅ နှစ် နှင့် အထက်)	၄၂		
စစ်ဘေးရှောင်	-		

	အမျိုးသား (အရေအတွက်)	အမျိုးသမီး (အရေအတွက်)
လူဦးရေ		
လူမျိုးစု (၁) - ဗမာ	၂၁၉	
လူမျိုးစု (၂) -----		
လူမျိုးစု (၃) -----		
အခြား		
အိမ်ထောင်ဦးစီး		

(ခ) အခြေခံအောက်အဖုံ အသုံးအဆောင်များ

စာသင်ကျောင်း	အမှတ် ခြံပေါ	ကျန်းမာရေး	အမှတ် ခြံပေါ	ဘာသာရေး အဆောက် အအုံများ	အမှတ် ခြံပေါ
--------------	-----------------	------------	-----------------	----------------------------	-----------------



အထက်တန်းကျောင်း	<input type="checkbox"/>	ဆေးရုံ	<input type="checkbox"/>	စေတီ	<input checked="" type="checkbox"/>
အလယ်တန်းကျောင်း	<input type="checkbox"/>	ကျန်းမာရေးဌာန	<input type="checkbox"/>	ဘုန်းကြီးကျောင်း	<input checked="" type="checkbox"/>
မူလတန်းကျောင်း	<input checked="" type="checkbox"/>	ကျန်းမာရေးဌာနခွဲ	<input type="checkbox"/>	ဟိန္ဒူဘုရားကျောင်း	<input type="checkbox"/>
မူကြိုကျောင်း	<input type="checkbox"/>	ဆေးပေးခန်း	<input type="checkbox"/>	ခရစ်ယာန်ကျောင်း	<input type="checkbox"/>
အခြား	<input type="checkbox"/>	အခြား	<input checked="" type="checkbox"/>	ဇလီ	<input type="checkbox"/>
				အခြား	<input type="checkbox"/>
မှတ်ချက်		မှတ်ချက်		မှတ်ချက်	

(ဂ) ကျွမ်းကျင်သူများမှတ်တမ်း (ကျေးရွာတွင်နေထိုင်သော သို့မဟုတ် တခြားရွာမှလာရောက်သော ကျွမ်းကျင်သူများ)

(၁) စာသင်ကျောင်း			(၂) ကျန်းမာရေး			(၃) လက်မှုပညာရှင်		
	ရွာတွင်နေထိုင်သူ	အခြားရွာမှလာသူ		ရွာတွင်နေထိုင်သူ	အခြားရွာမှလာသူ		ရွာတွင်နေထိုင်သူ	အခြားရွာမှလာသူ
မူလတန်းပြဆရာ/မ	<input type="checkbox"/>	<input checked="" type="checkbox"/>	ဆရာဝန်	<input type="checkbox"/>	<input type="checkbox"/>	လက်သမား	<input checked="" type="checkbox"/>	<input type="checkbox"/>
အထက်တန်းပြဆရာ/မ	<input type="checkbox"/>	<input type="checkbox"/>	လက်ထောက်ကျန်းမာရေးပျား	<input type="checkbox"/>	<input type="checkbox"/>	ပန်းရံ	<input checked="" type="checkbox"/>	<input type="checkbox"/>
အလယ်တန်းပြဆရာ/မ	<input type="checkbox"/>	<input type="checkbox"/>	အမျိုးသမီးကျန်းမာရေးဆရာမ	<input type="checkbox"/>	<input type="checkbox"/>	လျှပ်စစ်ကျွမ်းကျင်၊ မီးသမား	<input type="checkbox"/>	<input type="checkbox"/>
မူကြိုဆရာ/မ	<input type="checkbox"/>	<input type="checkbox"/>	သားမွေးဆရာမ	<input type="checkbox"/>	<input type="checkbox"/>	ရေပိုက်သူယံသူ	<input type="checkbox"/>	<input type="checkbox"/>
အခြား	<input type="checkbox"/>	<input type="checkbox"/>	ပြည်သူ့ကျန်းမာရေးလုပ်သား	<input type="checkbox"/>	<input type="checkbox"/>	စက်ပြင်ဆရာ	<input checked="" type="checkbox"/>	<input type="checkbox"/>
မှတ်ချက်			မှတ်ချက်			မှတ်ချက်		

(ဃ) ကျေးရွာသို့ ရောက်ရှိနိုင်သည့် လမ်းအခြေအနေ / ကျေးရွာတစ်ရွာသည် ၎င်း၏ ကျေးရွာအုပ်စုနှင့် ဆက်သွယ်ထားသော လမ်းအခြေအနေ (အောက်ပါတို့ကိုပိုင်းပါ)

ကျောက်ကြမ်းလမ်း: ကတ္တရာလမ်း: ကွန်ကရစ်လမ်း: မော်တော်ဆိုင်ကယ်လမ်း:
 ကျောက်ခင်းလမ်း: မြေသားလမ်း: လူသွားလမ်း: အခြား: _____

(င) ကျေးရွာဖွံ့ဖြိုးမှုစီမံချက်

(၁) လူထုဗဟိုပြုစီမံကိန်းမစတင်မီ ဤကျေးရွာတွင်ကျေးရွာဖွံ့ဖြိုးမှု စီမံချက်ရှိခဲ့ပါသလား? ပိုင်းပါ
ရှိပါသည်/မရှိပါ/မသိပါ

(၂) ရှိခဲ့ပါလျှင် ဤစီမံချက်ကို မည်သည့် ခုနှစ်တွင်ပြင်ဆင်ခဲ့ပါသနည်း? နှစ်-----/မသိပါ

(၃) ဤစီမံချက်ကို မြို့နယ်မှအတည်ပြုခဲ့ပါသလား? ပြုခဲ့ပါသည်/မပြုခဲ့ပါ /မသိပါ

(စ) ဓနိအကွာအဝေး

(၁) ဤကျေးရွာ၏ဗဟိုမှ ၎င်းကျေးရွာအုပ်စု၏ဗဟိုအထိ ဓနိပိုင်မည်မျှကွာဝေးသနည်း? မိုင် 1.2 / မသိပါ

(၂) ဤကျေးရွာမှ ၎င်းကျေးရွာအုပ်စုဗဟိုအထိ သွားလာရာတွင်ကြာမြင့်သည့်အချိန်

ခြောက်သွေ့ရာသီတွင်ကြာချိန် ----- ၃၀ မိနစ် ----- ထော်လာရီး/မော်တော်ဆိုင်ကယ်/ခြေလျင်/လား/မော်တော်ဘုတ်/
 အခြား: -----
 မိုးရာသီတွင်ကြာချိန် ----- ၄၅ မိနစ် ----- ထော်လာရီး/မော်တော်ဆိုင်ကယ်/ခြေလျင်/လား/မော်တော်ဘုတ်/
 အခြား: -----



(ဆ) ပတ်ဝန်းကျင်ဆိုင်ရာ သဘာဝဘေးအန္တရာယ်

ဤကျေးရွာတွင် ရေကြီးခြင်းကိုလို့ သဘာဝဘေးအန္တရာယ်ကျရောက်ဖူးခြင်း ရှိပါသလား။

မရှိပါ ရှိပါသည် ရှိလျှင်ဖော်ပြပါ -----

(ဇ) ကျေးရွာတွင် ဖွဲ့စည်းထားသော အဖွဲ့အစည်းများ

လူထုဝေဟံပြင်ပံကိန်းပတိုင်မီ ဤကျေးရွာတွင် ကျေးရွာဖွံ့ဖြိုးရေးအတွက် အစိုးရ (သို့) ရွာသားများကိုယ်တိုင်(သို့) စီမံကိန်းတစ်ခုခုမှ ဖွဲ့စည်းထားသည့် အဖွဲ့အစည်းများရှိပါသလား။

(၁) ..ပရဟိတအသင်းကဖွဲ့..

(၂) -----

(ဈ) အထွေထွေအုပ်ချုပ်ရေး ဦးစီးဌာန (GAD) မှ မှတ်တမ်းတင်ထားခြင်း

ဤကျေးရွာသည် အထွေထွေအုပ်ချုပ်ရေး ဦးစီးဌာန (GAD) မှ မှတ်တမ်းတင်ထားမှု ရှိပါသလား။

မရှိပါ ရှိပါသည်

ကျေးရွာခေါင်းဆောင်

အမည် ဦးဇော်ဝင်း

လက်မှတ်  နေ့စွဲ ၂၉.၁၁.၂၀၁၇

လူထုဝေဟံရုံးချုပ်

အမည် ဇော်ဘိကဇော်

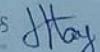
လက်မှတ်  နေ့စွဲ ၂၉.၁၁.၂၀၁၇



ဇယား ပုံစံ ၈-၂။ စီမံကိန်းစက်ဝန်းအချိန်ဇယား

ပုံစံ - ၈ - ၂ - စီမံကိန်းစက်ဝန်းအချိန်ဇယား (PC Z)

လမ်းညွှန်ချက်၊ သက်ဆိုင်ရာလူထုစည်းရုံးရေး/လက်ထောက်နည်းပညာမှူးများ၊ စီမံကိန်းစက်ဝန်းဆောင်ရွက်ပေးရန်အတွက် ကျေးရွာအုပ်စုအတွက် ဤပုံစံရှိ ပြည့်စုံစွာ ရမည်။		စည်းရုံးရေးမှူး/ဝန်ထမ်း အမည် ဖြစ်ပါက ဖြေပါ။		စီမံကိန်းစက်ဝန်းအချိန်ဇယား (၂) ဝက်စန်း(၃) ဝက်စန်း(၃)		
ဝန်.ခွဲ ၃၀.၁၁.၂၀၁၇		စီမံကိန်းစက်ဝန်းအချိန်ဇယား (၃)		စီမံကိန်းစက်ဝန်းအချိန်ဇယား (၃)		
ပြည်နယ်တိုင်း မန္တလေး		ကျေးရွာအုပ်စု နေရာ၊ မြို့နယ်		ကျေးရွာ အုပ်စုအမည်		
စီမံကိန်းစက်ဝန်းအချိန်ဇယား	စတင်သည့် ဝန်.	စတင်သည့် ပြီးဆုံးသည့်နေ့.	အချိန်ဇယား အချိန်ဇယား	အချိန်ဇယား အချိန်ဇယား	အချိန်ဇယား အချိန်ဇယား	အချိန်ဇယား အချိန်ဇယား
	၁။ ကျေးရွာစီမံကိန်း စီမံကိန်းစက်ဝန်းအချိန်ဇယား	၂။ ကျေးရွာစီမံကိန်း စီမံကိန်းစက်ဝန်းအချိန်ဇယား	၃။ ကျေးရွာအုပ်စု လုပ်ငန်းဆောင်ရွက်ချက်အချိန်ဇယား	၄။ မြို့နယ်အဆင့် စီမံကိန်းအချိန်ဇယား နှင့် အကောင်အထည်ဖော်ရေးစက်ဝန်းစီမံကိန်း သုံးသပ်မှု အချိန်ဇယား	၅။ မြို့နယ် စီမံကိန်းအချိန်ဇယား နှင့် အကောင်အထည်ဖော်ရေး စက်ဝန်းစီမံကိန်းအချိန်ဇယား	၆။ စီမံကိန်းလုပ်ငန်းစီမံကိန်းအချိန်ဇယား
	၂၀၂၁.၀၁.၂၀	၂၀၂၁.၀၁.၂၀	၂၀၂၁.၀၁.၂၀	၂၀၂၁.၀၁.၂၀	၂၀၂၁.၀၁.၂၀	၂၀၂၁.၀၁.၂၀
	၂၀၂၁.၀၁.၂၀	၂၀၂၁.၀၁.၂၀	၂၀၂၁.၀၁.၂၀	၂၀၂၁.၀၁.၂၀	၂၀၂၁.၀၁.၂၀	၂၀၂၁.၀၁.၂၀
	၂၀၂၁.၀၁.၂၀	၂၀၂၁.၀၁.၂၀	၂၀၂၁.၀၁.၂၀	၂၀၂၁.၀၁.၂၀	၂၀၂၁.၀၁.၂၀	၂၀၂၁.၀၁.၂၀
	၂၀၂၁.၀၁.၂၀	၂၀၂၁.၀၁.၂၀	၂၀၂၁.၀၁.၂၀	၂၀၂၁.၀၁.၂၀	၂၀၂၁.၀၁.၂၀	၂၀၂၁.၀၁.၂၀



၁၀။ ပုံစံ ၈-၃။ ကျေးရွာဖွံ့ဖြိုးရေးဦးစားပေးအစီအစဉ်

ပုံစံ - ၈ - ၃ ကျေးရွာဖွံ့ဖြိုးရေး ဦးစားပေးအစီအစဉ် (Form PC 3)

လမ်းညွှန်ချက်၊ အဆင့်(၃) ကျေးရွာဖွံ့ဖြိုးရေးအစည်းအဝေး ပြီးဆုံးသောအခါ ကျေးရွာစီမံကိန်း အထောက်အကူပြု ကော်မတီသည် လူထုစည်းရုံးရေးမှူးအကူအညီဖြင့် ဤပုံစံကိုပြည့်စုံအောင် ဖြည့်သွင်းရမည်။

လူထုစည်းရုံးရေးမှူး/ဝန်ထမ်း အမည် ခင်ဝေဒီတာလှ

နေ့စွဲ ၃၀.၁၁.၂၀၁၇ စက်ဝန်းအား အမှတ်ခြစ်ပါ (✓) □ စက်ဝန်း(၁) □ စက်ဝန်း(၂) □ စက်ဝန်း(၃) □ စက်ဝန်း(၄)

ပြည်နယ်/တိုင်း မန္တလေး မြို့နယ်ဇာရှင်ကျေးရွာအုပ်စု ဇာရှင်ကျေးရွာ ကျွန်းသာ

က။ အခက်အခဲအတားအဆီးများအားဆွေးနွေးခြင်း - ယခုလက်ရှိအခြေအနေတွင် ဤကျေးရွာဖွံ့ဖြိုးတိုးတက်ရေးအတွက် အဓိက အခက်အခဲအတားအဆီးများသည် မည်သည်များဖြစ်ပါသနည်း။ (အမျိုးသား/သမီး အနည်းဆုံးအခက်အခဲ ၅ ခုစီဖော်ပြပါ)

အမျိုးသား အဖွဲ့မှ တင်ပြသောအခက်အခဲအတားအဆီးများ	အမျိုးသမီး အဖွဲ့မှတင်ပြသောအခက်အခဲအတားအဆီးများ
၁ ကျွန်းသာ၊ ဇာရှင်မြို့နယ်၊ မန္တလေးတိုင်းဒေသကြီး	၁ ကျွန်းသာ၊ ဇာရှင်မြို့နယ်၊ မန္တလေးတိုင်းဒေသကြီး
၂ ကာလီပညာ ဗဟုသုတ များ၊ တိုးတက်မှု မရှိခြင်း	၂ ရွာဖွံ့ဖြိုးရေး မဟာမိတ် မရှိခြင်း၊ လူမှုရေး ဝန်ဆောင်မှု မရှိခြင်း
၃ ကျေးရွာ ဖွံ့ဖြိုးရေး စာရင်း မရှိခြင်း	၃ လူမှုရေး ဝန်ဆောင်မှု မရှိခြင်း
၄ စာသင်ကျောင်း၊ ကျန်းမာရေး ဗဟိုဌာန မရှိခြင်း	၄ စာသင်ကျောင်း၊ ကျန်းမာရေး ဗဟိုဌာန မရှိခြင်း
၅ ကျွန်းသာ၊ ဇာရှင်မြို့နယ်၊ မန္တလေးတိုင်းဒေသကြီး	၅ ကာလီပညာ ဗဟုသုတ များ၊ တိုးတက်မှု မရှိခြင်း
၆	၆
၇	၇

ခ။ မျှော်မှန်းခြင်း - နောင်လာမည့် (၅)နှစ် အတွင်း ကျေးရွာဖွံ့ဖြိုးရေး မျှော်မှန်းလျာထားချက်များအား တင်ပြပါ။

အမျိုးသားအဖွဲ့မှ တင်ပြသောမျှော်မှန်းချက်များ	အမျိုးသမီးအဖွဲ့မှ တင်ပြသောမျှော်မှန်းချက်များ
၁ စာသင်ကျောင်း၊ ကျန်းမာရေး ဗဟိုဌာန မရှိခြင်း	၁ ကျွန်းသာ၊ ဇာရှင်မြို့နယ်၊ မန္တလေးတိုင်းဒေသကြီး
၂ ကာလီပညာ ဗဟုသုတ များ၊ တိုးတက်မှု မရှိခြင်း	၂ ရွာဖွံ့ဖြိုးရေး မဟာမိတ် မရှိခြင်း၊ လူမှုရေး ဝန်ဆောင်မှု မရှိခြင်း
၃ ရွာဖွံ့ဖြိုးရေး စာရင်း မရှိခြင်း	၃ လူမှုရေး ဝန်ဆောင်မှု မရှိခြင်း
၄ စာသင်ကျောင်း၊ ကျန်းမာရေး ဗဟိုဌာန မရှိခြင်း	၄ စာသင်ကျောင်း၊ ကျန်းမာရေး ဗဟိုဌာန မရှိခြင်း
၅ ကျွန်းသာ၊ ဇာရှင်မြို့နယ်၊ မန္တလေးတိုင်းဒေသကြီး	၅ ကာလီပညာ ဗဟုသုတ များ၊ တိုးတက်မှု မရှိခြင်း
၆	၆
၇	၇



က။ လူထုစီမံကိန်း၏ လာမည့် (၄) နှစ်အတွက် အကျုံးဝင်သော ဦးစားပေး ဖွံ့ဖြိုးတိုးတက်မှု လုပ်ငန်း အစီအစဉ်များအားဖော်ပြပါ။

အဆင့်	ကျေးရွာအတွက် ဦးစားပေး ဖွံ့ဖြိုးတိုးတက်မှု လုပ်ငန်းစဉ်များ	အဆိုပြုသူ (အမျိုးသားများ/ အမျိုးသမီးများ/အမျိုးသား+ အမျိုးသမီး)	ခန့်မှန်းကုန်ကျ ဝင်ရိတ်	အကျိုးစီးပွားခွင့်ရှိသူ ခန့်မှန်းခြေ အရေ အတွက်
၀	စာသင်ကျောင်းဖြည့်ဆည်းပေးခြင်း	ကျား + မ		467
၂	ဆေးကုသရေးဆောင်ရွက်ခြင်း	ကျား + မ		467
၃	ကျေးလက်လမ်းဆေးခြင်း	ကျား + မ		467
၄	စက်ယာဉ်၊ ဝါးကွင်းအားထိန်းသိမ်းခြင်း	ကျား + မ		467
၅	ဆေးကုသရေးဆောင်ရွက်ခြင်း	ကျား + မ		467
၆	လုပ်ငန်း			
၇	ကျွမ်းကျင်မှုပေးခြင်း	ကျား + မ		467

ဃ။ လူထုစီမံကိန်း၏ လာမည့် (၄) နှစ်အတွက် အကျုံးဝင်သော ဦးစားပေး ဖွံ့ဖြိုးတိုးတက်မှု လုပ်ငန်း အစီအစဉ်များအားဖော်ပြပါ။

အဆင့်	ကျေးရွာအတွက် ဦးစားပေး ဖွံ့ဖြိုးတိုးတက်မှု လုပ်ငန်းစဉ်များ	အဆိုပြုသူ (အမျိုးသားများ/ အမျိုးသမီးများ/အမျိုးသား+ အမျိုးသမီး)	အခန်းကဏ္ဍ
၀			
၂			
၃			
၄			
၅			
၆			

ခေါင်းဆောင်၊ ကျေးရွာစီမံကိန်းအထောက်အကူပြုကော်မတီမှ အတည်ပြုသည်။

အမည် ဦးစိုးဝင်း လက်မှတ် ဦးစိုးဝင်း ရက်စွဲ ၃၀.၁၁.၂၀၁၇



၁၁။ ပုံစံ ၈-၄။ ကျေးရွာဖွံ့ဖြိုးရေးစီမံကိန်းလုပ်ငန်းခွဲရွေးချယ်ခြင်းပုံစံ

ပုံစံ - ၈ - ၄ ကျေးရွာအုပ်စုစီမံကိန်းလုပ်ငန်းခွဲရွေးချယ်ခြင်းပုံစံ (Form PC 4)

လယ်ဦးနှစ်ကျား၊ စီမံကိန်းလုပ်ငန်းခွဲရွေးချယ်မှုအစည်းအဝေးပြီးနောက်တွင် ကျေးရွာအုပ်စုမှ CF/ITC တို့၏ အကူအညီရယူ၍ ကျေးရွာစီထောက်တော်မတီမှ လက်မှတ်ထုတ်ပြန်ပြီး အဆိုပါပုံစံအား ပြည့်စုံအောင်ဖြည့်သွင်းရမည်။ ဤပုံစံအား ပြည့်စုံစွာဖြည့်သွင်းပြီးပါက ကျေးရွာအုပ်စုမှ ဖွံ့ဖြိုးရေးအထောက်အပံ့စီမံကိန်းတွင် TPIC သို့မဟုတ် အောက်ဆက်တွဲအဖြစ် ထားရှိရမည်။ CF မှ ကျေးရွာအုပ်စုရွေးချယ်စီမံ စီမံကိန်းလုပ်ငန်းခွဲရွေးချယ်ရာ အချက်အလက်များကို MIS သို့ထည့်သွင်းရမည်။ (လက်မှတ်စီမံကိန်းလုပ်ငန်းခွဲ လုပ်ကိုင်သော ကျေးရွာများ မပါဝင်ပါ။)

ကျေးရွာအုပ်စုရေးရာ/ဝန်ထမ်းအမည် ဒေါ်နီတော့ / ဒေါ်မာမာ : ၁၅ နှစ်
 နေ့စွဲ ၂၂. ၁၀. ၂၀၂၄
 ပြည်နယ်/တိုင်း မန္တလေး၊ မြို့နယ် ပျော်ကျယ်
 စက်ဝန်းအမှတ်ဖြင့်ပေးပါ(✓)၊ စက်ဝန်း(၀)၊ စက်ဝန်း(၂)၊ စက်ဝန်း(၃)၊ စက်ဝန်း(၄)
 ကျေးရွာအုပ်စု အောင်၊ မင်း

ကျေးရွာအမည်	ဆောင်ရွက်မည့် လုပ်ငန်းများ	အတိုင်းအတာ	ခန့်မှန်း တိုက်ရိုက် အကျိုးခံစားခွင့် ရှိသူများ	အဆိုပြုတင်ပြသူ	ခန့်မှန်းကျေးရွာစီမံ		စုစုပေါင်း
					စီမံကိန်းမှ ထည့်သွင်းမှု	အခြားထည့်သွင်းမှု (ခေါ်ငြိမ်း) ထည့်သွင်းမှု အမည်/အဖွဲ့	
၁။ <u>၁၅၅၅၅၅</u> <u>ပင်</u>	<u>အားယူကျောင်း</u> <u>ခြံစနစ်</u> <u>ရိုး</u>	<u>၉၀၀' x ၅၀'</u>	<u>၅၀၅</u>	<input type="checkbox"/> ကျား <input type="checkbox"/> မ	<u>၇၀၂၇၅၀</u>	<u>-</u>	<u>၇၀၂၇၅၀</u>
၂။ <u>၅၅၅၅</u> <u>မင်း</u>	<u>ရွာစင်မင်း</u> <u>ကျေးရွာ</u> <u>၁၅</u>	<u>၃၅၀' x ၁၅၀'</u> <u>ကျေးရွာ</u> <u>၁၅</u>	<u>၅၂၃</u>	<input type="checkbox"/> ကျား <input type="checkbox"/> မ	<u>၇၁၂၅၀၀</u>	<u>-</u>	<u>၇၁၂၅၀၀</u>
၃။ <u>ပိတောက်</u> <u>ပင်</u>	<u>ရွာစင်မင်း</u> <u>ကျေးရွာ</u> <u>၁၅</u>	<u>၃၅၀' x ၁၅၀'</u> <u>ကျေးရွာ</u> <u>၁၅</u>	<u>၄၂၀</u>	<input type="checkbox"/> ကျား <input type="checkbox"/> မ	<u>၇၂၀၀၀၀</u>	<u>-</u>	<u>၇၂၀၀၀၀</u>
၄။ <u>ရွှေ</u> <u>ကျောင်း</u>	<u>ရွာစင်မင်း</u> <u>ကျေးရွာ</u> <u>၁၅</u>	<u>၂၈၀၀' x ၁၅'</u>	<u>၈၇၇</u>	<input type="checkbox"/> ကျား <input type="checkbox"/> မ	<u>၄၆၇၀၀</u>	<u>-</u>	<u>၄၆၇၀၀</u>

ရာထူး ကျေးရွာအုပ်စု စီ/ထောက်တော်မတီ ၂၅၅၅ အမည် ဒေါ်နီတော့၊ ချစ်စော၊ လက်မှတ် မာ၊ ရက်စွဲ ၂၄. ၁၀. ၂၀၂၄



ပုံစံ - ၀ - ၄ ကျေးရွာအုပ်စုစီမံကိန်းလုပ်ငန်းခွဲစွဲရေးဖွဲ့စည်းခြင်းပုံစံ (Form PC 4)

လမ်းညွှန်ချက်၊ စီမံကိန်းလုပ်ငန်းခွဲစွဲရေးချက်အရ စီမံကိန်းအောက်တွင် ကျေးရွာအုပ်စု (CF/TF)၏ အကျဉ်းချုပ်ဖော်ပြချက်၊ လက်မှတ်ထောက်ခံချက်၊ အဆိုပါပုံစံအား ပြည့်စုံအောင်ဖြည့်သွင်းရမည်။ ဤပုံစံအား ပြည့်စုံစွာဖြည့်သွင်းပြီးပါက ကျေးရွာအုပ်စုဖွဲ့စည်းရေးအဖွဲ့ဝင်များထံမှ အတည်အကျခံယူမှုအတွက် ဖော်ပြချက်အရ ထောက်ခံချက်အရ CF မှ ကျေးရွာအုပ်စုအဖွဲ့ဝင်၏ စီမံကိန်းလုပ်ငန်းခွဲစွဲရာ အချက်အလက်များကို MIS သို့ ထည့်သွင်းရမည်။ (ယခုဖွဲ့စည်းကိန်းလုပ်ငန်းခွဲ အလုပ်ကိုင်သော ကျေးရွာများ မပါဝင်ပါ။)

ကျေးရွာစည်းရုံးရေးမှူး/ဝန်ထမ်းအမည် ဒေါ် သီတာဇွဲး၊ ဂို.စာရင်း: ၃၅၄

နေ့စွဲ 14.12.2017

စီမံကိန်းအားအမှတ်ပြင်ပေးပါ(✓)၊ ဝက်ခန်း(✓)၊ ဝက်ခန်း(✓)၊ ဝက်ခန်း(✓)၊ ဝက်ခန်း(✓)

ပြည်နယ်/တိုင်း၊ ဝတ္တနား၊ မြို့နယ်၊ ပျက်ကွယ်

ကျေးရွာအုပ်စု ရွှေကင်း

ကျေးရွာအမည်	စောင့်ရှောက်မည့် လုပ်ငန်းများ	အတိုင်းအတာ	ခန့်မှန်း တိုက်ရိုက် ရှိသူများ	အဆိုပြုပိုင်ပြုသူ	စီမံကိန်းမှ ထည့်သွင်းမှု	ခန့်မှန်းကျန်ကျစေရိတ်		
						ကျေးရွာအုပ်စု ထည့်သွင်းမှု	အခြားထည့်သွင်းမှု (ဖော်ပြပါ) ထည့်သွင်းမှု အမည်/အဖွဲ့	
၉။ စု. ၂၆၆	ကျောက် ၁ မဲတား ၄၇၃	40' x 1၄' 18' x 4' x 4'	475	<input type="checkbox"/> ကျေး <input type="checkbox"/> မ <input checked="" type="checkbox"/> ကျေး+မ	၆၇၀၃၀၀	-	-	၆၇၀၃၀၀
				<input type="checkbox"/> ကျေး <input type="checkbox"/> မ <input type="checkbox"/> ကျေး+မ				
				<input type="checkbox"/> ကျေး <input type="checkbox"/> မ <input type="checkbox"/> ကျေး+မ				

ရာထူး ကျေးရွာအုပ်စု စီမံကိန်းအဖွဲ့ဝင် ဒဏ္ဍာရီ အမည် ဒေါ်ခင်မြအေး၊ ညွှန်ကြားရေးမှူးချုပ်၊ လက်မှတ် ၁၇၅၊ ၁၄.၁၂.၂၀၁၇



၁၂။ အစည်းအဝေးမှတ်တမ်းများ



ကျေးရွာအစည်းအဝေးမှတ်တမ်း

အစည်းအဝေးပြုလုပ်သည့်နေရာ ။ ။ အုပ်ချုပ်ရေး မြို့အိမ်
 ကျေးရွာ ။ ။ ကျီးသာ
 ကျေးရွာအုပ်စု ။ ။ ရွှေစင်းကြီး
 အချိန် ။ ။ ၇:၃၀
 အစည်းအဝေးအမည် ။ ။ ပထမ အကြိမ် အစည်းအဝေး
 တက်ရောက်သူဦးရေ ကျား (၂၅) မ (၃၉) စုစုပေါင်း (၇၂)

အစည်းအဝေးတွင်ဆွေးနွေးသည့်အကြောင်းအရာ။

- ၁။ အုပ်ချုပ်ရေး မြို့ မှ အဖွဲ့အစည်းစုစုပေါင်း ပြောကြားခြင်း.....
- ၂။ လက်ထောက်နည်းပညာများနှင့် လူထုစည်းရုံးရေး မြို့စု မှ.....
- ၃။ မိတ်ဆက်စကား ပြောကြားခြင်း.....
- ၄။ စီမံကိန်း မိတ်ဆက်အား ဤလမ်းခြင်း.....
- ၅။ စီမံကိန်း စက်ဝိုင်းအား ဤလမ်းခြင်း.....
- ၆။ ကျေးရွာစေတနာ့ဝန်ထမ်းများရွေးချယ်ခြင်း.....
- ၇။ လူမှုဆန်းစစ်ခြင်း (PRA) များ ပြန်လည်သုံးသပ်ခြင်း.....
- ၈။
- ၉။
- ၁၀။



ဆုံးဖြတ်ချက်များ

- ၁။ ကျေးရွာ၏ လိုအပ်ချက်ပြဿနာအဆက်အသွယ်ကို ဖော်ထုတ်.....
.....ဖြေရှင်းကာ ကျန်ဆော့ (၂၀၁၃)နှစ်အတွက် အကောင်အထည်ပြုရေးချမှတ်ခဲ့သည်။
- ၂။ အခက်အခဲများကို ဖြေရှင်းပေးရန် ကျေးရွာအဖွဲ့၏ ပြုလုပ်ခဲ့သည်။
.....
- ၃။ ကျေးရွာ စီမံခန့်ခွဲမှုအဖွဲ့ ဖြန့်ဖြူးထုတ်ဝေမှုများကို အကောင်အထည်ပြုခဲ့သည်။
.....
- ၄။ ဒုတိယနှစ်ကော်မတီ၏ အကောင်အထည်ဖော်မှုများကို ဖြစ်တည်အောင်
.....ပြုဆောင်ရွက်ခဲ့ပါသည်။
- ၅။

မှတ်တမ်းတင်သူ *Hlas*
 အမည် ဒေါ်ဝိတာဌေး
 ရာထူး လူထုစဉ်းစားရေး ဦးစီး
 ရက်စွဲ ၃၀.၁၁.၂၀၁၇

အတည်ပြုသူ *စိုးစိုး*
 အမည် ဦးစိုးဝင်း
 ရာထူး မိတ္ထာဘူတီဦးစီး
 ရက်စွဲ ၃၀.၁၁.၂၀၁၇



၁၃။ ကဏ္ဍအလိုက် အခက်အခဲမှတ်တမ်း

ရင်းနှီးမြှုပ်နှံမှု စာရွက်စာတမ်း

အခက်အခဲမှတ်တမ်း (၄) ပြားနားအသုံးပြုမှုအတွက် ဦးစားဇယား ဦးစားလုပ်ငန်းစဉ်
 အခက်အခဲမှတ်တမ်း
 မှတ်တမ်းအရ VPSIC မှတ်တမ်းမှတ်တမ်းအရ ဦးစားလုပ်ငန်းစဉ် ဦးစားဇယား TPEC သို့မဟုတ် M15 data အမှတ်တမ်း
 သွင်းရန် မလိုအပ်ပါ။

အဆင့်	လုပ်ငန်း	မည်သူ့ဦးစားပေးပါ	စောင့်ရှောက်မှုတာဝန်ခံသူ (သို့) အဖွဲ့	ပြင်ပမှပေးအပ်သူ စတာင်နံ မပါ
အခြေခံအဆောက်အအုံ	၀ ကျေးရွာတစ်ခုစီ၏ ဝါးပင်ခြံ	၀ ဦးစား	ကျေးရွာတစ်ခုစီ၏ စောင့်ရှောက်မှု	ရင်းနှီးမြှုပ်နှံမှု မပါ
	၂ ကျေးရွာတစ်ခုစီ၏ ဝါးပင်ခြံ	၂ ဦးစား	ကျေးရွာတစ်ခုစီ၏ စောင့်ရှောက်မှု	ရင်းနှီးမြှုပ်နှံမှု မပါ
	၃ ကျေးရွာတစ်ခုစီ၏ ဝါးပင်ခြံ	၃ ဦးစား	ကျေးရွာတစ်ခုစီ၏ စောင့်ရှောက်မှု	ရင်းနှီးမြှုပ်နှံမှု မပါ
	၄ ကျေးရွာတစ်ခုစီ၏ ဝါးပင်ခြံ	၄ ဦးစား	ကျေးရွာတစ်ခုစီ၏ စောင့်ရှောက်မှု	ရင်းနှီးမြှုပ်နှံမှု မပါ
	၅ ကျေးရွာတစ်ခုစီ၏ ဝါးပင်ခြံ	၅ ဦးစား	ကျေးရွာတစ်ခုစီ၏ စောင့်ရှောက်မှု	ရင်းနှီးမြှုပ်နှံမှု မပါ
အသားအရောင်အတွက် အခြေခံအဆောက်အအုံ	၀	<input type="checkbox"/> ဦးစား		
	၂	<input type="checkbox"/> ဦးစား		
	၃	<input type="checkbox"/> ဦးစား		
	၄	<input type="checkbox"/> ဦးစား		
	၅	<input type="checkbox"/> ဦးစား		
ကျွန်းပေါ်ပေါက် အသားအရောင်	၀	<input type="checkbox"/> ဦးစား		
	၂	<input type="checkbox"/> ဦးစား		
	၃	<input type="checkbox"/> ဦးစား		
	၄	<input type="checkbox"/> ဦးစား		
	၅	<input type="checkbox"/> ဦးစား		
ပညာရေး	၀ စတင်ကျောင်းဆောက်လုပ်ရေး	<input type="checkbox"/> ဦးစား	ကျေးရွာတစ်ခုစီ၏ စောင့်ရှောက်မှု	ရင်းနှီးမြှုပ်နှံမှု မပါ
	၂ ပျော်စရာပစ္စည်းများ ထုတ်လုပ်ခြင်း	၂ ဦးစား	ကျေးရွာတစ်ခုစီ၏ စောင့်ရှောက်မှု	ရင်းနှီးမြှုပ်နှံမှု မပါ
	၃	<input type="checkbox"/> ဦးစား		