

ပြည်ထောင်စုသမ္မတမြန်မာနိုင်ငံတော်အစိုးရ
စိုက်ပျိုးရေး၊ မွေးမြူရေးနှင့်ဆည်မြောင်းဝန်ကြီးဌာန
ကျေးလက်ဒေသဖွံ့ဖြိုးတိုးတက်ရေးဦးစီးဌာန
လွိုင်ကော်-ရှားတောမြို့နယ်



လူထုဗဟိုပြုစီမံကိန်း

National Community Driven Development Project



ကျေးရွာဖွံ့ဖြိုးရေးအစီအစဉ် (၂၀၁၈-၂၀၁၉)

Village Development Plan(VDP)

လွိုင်ကော်မြို့နယ်၊ ထီးစဲခါးကျေးရွာအုပ်စု၊ ကွန်နားကလိုးခူကျေးရွာ

မာတိကာ

အကြောင်းအရာ

စာမျက်နှာ

၁။ မြို့နယ်ပြင်မြေပုံ	၃
၂။ အုပ်စုမြေပုံ	၄
၃။ အုပ်စုတွင်ပါဝင်သောကျေးရွာများစာရင်း	၅
၄။ ကျေးရွာသမိုင်းကြောင်း(ကျေးရွာအခြေခံအချက်အလက်များ)	၆
၅။ လူထုပူးပေါင်းပါဝင်သော လူမှုဆန်းစစ်ခြင်းနှင့်အကျိုးဖြစ်ထွန်းလုပ်ငန်းစဉ် (PSA/PRA) အကျဉ်းချုပ်ဇယား	၈
၆။ လူမှုရေး နှင့် အရင်းအမြစ်ပြင်မြေပုံ	၉
၇။ လူမှုရေး နှင့် အရင်းအမြစ်ပြင်မြေပုံသုံးသပ်ချက်	၁၀
၈။ ဥစ္စာဓနကြွယ်ဝမှုအဆင့် သတ်မှတ်ချက်ပြပုံ	၁၂
၉။ ဥစ္စာဓနကြွယ်ဝမှုအဆင့်သတ်မှတ်ချက်ဇယားသုံးသပ်ချက်	၁၃
၁၀။ အရင်းအမြစ် အသုံးပြုမှုနှင့်ထိန်းချုပ်မှု	၁၄
၁၁။ အရင်းအမြစ် အသုံးပြုမှုနှင့်ထိန်းချုပ်မှု သုံးသပ်ချက်	၁၆
၁၂။ ရာသီခွင်ပြဇယား	၁၇
၁၃။ ရာသီခွင်ပြဇယားသုံးသပ်ချက်	၁၈
၁၄။ ပင့်ကူအိမ်ပြပုံ (ကျား၊မ)	၂၀
၁၅။ ပင့်ကူအိမ်သုံးသပ်ချက် (ကျား၊မ)	၂၁
၁၆။ အဖွဲ့အစည်းချိတ်ဆက်မှုပြပုံ	၂၂
၁၇။ အဖွဲ့အစည်းချိတ်ဆက်မှုပြပုံသုံးသပ်ချက်	၂၃
၁၈။ ကော်မတီဝင်များစာရင်း	၂၅
၁၉။ ကျေးရွာအချက်အလက်များ (ပုံစံ-၁)	၂၈
၂၀။ စီမံကိန်းအချိန်ဇယား (ပုံစံ-၂)	၃၁
၂၁။ ကျေးရွာဖွံ့ဖြိုးရေးဦးစားပေးအစီအစဉ် (ပုံစံ-၃)	၃၂
၂၂။ အစည်းအဝေးမှတ်တမ်းများ	၃၃
၂၃။ ကဏ္ဍအလိုက်ဦးစားပေးဖွံ့ဖြိုးရေးလုပ်ငန်းစဉ်များ	၄၄
၂၄။ ဦးစားပေးလုပ်ငန်းများရွေးချယ်ခြင်းဇယား	၄၆
၂၅။ ကျေးရွာဖွံ့ဖြိုးရေးအစီအစဉ်ဆောင်ရွက်မှုမှတ်တမ်းဓာတ်ပုံများ	၄၇

လွိုင်ကော်မြို့နယ်မြေပုံ

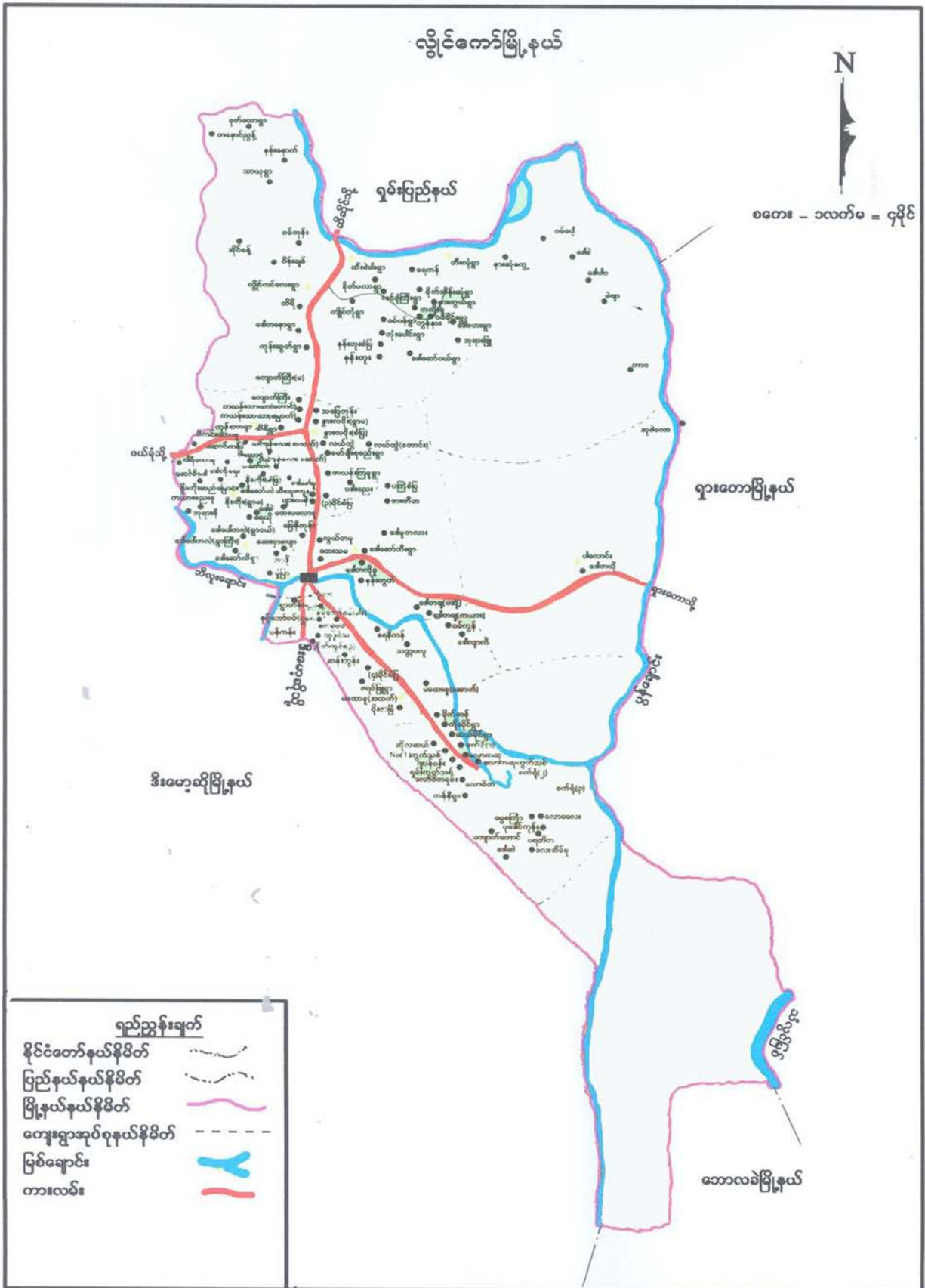

ကျေးရွာအုပ်စုမြေပုံ



ကျေးရွာအုပ်စုတွင် ပါဝင်သော ကျေးရွာများစာရင်း

စဉ်	ကျေးရွာအုပ်စုအမည်	ကျေးရွာအမည်	မှတ်ချက်
၁။	ထီးစဲခါး	ထီးစဲခါး	
၂။	ထီးစဲခါး	ကျိုင်းတုံ	
၃။	ထီးစဲခါး	နန်းဟူး	
၄။	ထီးစဲခါး	နန်းဟူးစံပြ	
၅။	ထီးစဲခါး	ကုန်းမှီကို	
၆။	ထီးစဲခါး	လင်ဖုံကြီး	
၇။	ထီးစဲခါး	ဝမ်ပန်	
၈။	ထီးစဲခါး	ကုန်းပေါင်း	
၉။	ထီးစဲခါး	ဒေါဆော်ပဲ	
၁၀။	ထီးစဲခါး	ကွန်နား	
၁၁။	ထီးစဲခါး	ကွန်းနားကလိုးခု	
၁၂။	ထီးစဲခါး	ဝမ်ခိုင်း	
၁၃။	ထီးစဲခါး	ဒေါတဟေး	
၁၄။	ထီးစဲခါး	ဘုရားဖြူ	
၁၅။	ထီးစဲခါး	ရေကန်	
၁၆။	ထီးစဲခါး	မိုက်တိန်းဆုံ	
၁၇။	ထီးစဲခါး	နားကွယ်	
၁၈။			
၁၉။			
၂၀။			

လူထုဗဟိုပြုစီမံကိန်းမှ လူထုပူးပေါင်းပါဝင်သောနည်းဖြင့် စတုတ္ထနှစ်စီမံကိန်း မိတ်ဆက် အစည်းအဝေး

(၂၀၁၉-၂၀၂၀)ခုနှစ်

ကျေးရွာအုပ်စုအမည်- ထီးစဲခါး ကျေးရွာအမည် - ကွန်နားကလိုးရှု ရက်စွဲ - ၂၁/၉/၂၀၁၉

ကျေးရွာသမိုင်းကြောင်း

ကွန်နားကလိုးရှုကျေးရွာသည် ကယားပြည်နယ်၊ လွိုင်ကော်မြို့နယ်၊ ထီးစဲခါးအုပ်စုထဲတွင် ပါဝင်သော ကျေးရွာ(၁)ရွာဖြစ်ပါသည်။ ကယားပြည်နယ် မြောက်ဘက်ပိုင်း၊ ရှမ်းပြည်နယ်နှင့်နီးစပ်၍ တောင်ပေါ်ဒေသတွင် တည်ရှိပါသည်။ ကွန်နားကလိုးရှုကျေးရွာကို ခရစ်နှစ်(၁၉၀၀)ခုနှစ်ခန့် စတင်တည်ထောင်ခဲ့သည်။ စတင်တည်ထောင်စတွင် ရှမ်းလူမျိုးများဖြစ်ကြသည်။ ကျေးရွာသို့ လာရောက်နေထိုင်ရန် ကွန်နားအောက်ရွာမှ ဦးသုဝဏ္ဏမှ ဦးဆောင်ပြီး မဲဖျာကျေးရွာအထိ နွားလှည်းအစီး(၂၀)ဖြင့် သွားရောက်ကြိုဆိုခဲ့ပါသည်။ ကွန်နားကလိုးရှုကျေးရွာတွင် ပထမဦးဆုံး လာရောက်နေထိုင်သောသူမှာ သင်းထောက်ဦးဘရောနီ+ဒေါ်မဲမိုဦးဘဲရယ်+ဒေါ်ဘဲမယ်၊ ဦးထွားရယ်+ ဒေါ်မီးမယ်စသော မိသားစု(၃) စုဖြင့် လာရောက်နေ ထိုင်ခဲ့သည်။ ရှမ်းလူမျိုးများသည် ရေရှားသောကြောင့် ရွာအောက်ဘက်ပိုင်းသို့ ပြောင်းရွှေ့နေထိုင်ကြပြီး ကယားလူမျိုးများသာကျန်ခဲ့သည်။

၁၉၆၆ခုနှစ်ဧပြီလ(၂)ရက်နေ့တွင် ကွန်နားကလိုးရှုကျေးရွာအဖြစ် ရပ်တည်နိုင်ခဲ့သည်။ ကွန်နားသည် ရှမ်းဘာသာစကားဖြစ်ပြီး ကလိုးရှုသည် ကယားဘာသာစကားဖြစ်သည်။ ရှမ်းဘာသာစကားဖြင့် ကွန်နားကလိုးရှုကျေးရွာကို ကုန်းပေါ်ကျေးရွာဟုခေါ်သည်။ (၁၉၆၈)ခုနှစ်တွင် (ဒေါ်ရှေးအိ)မှ အဘိုးဆရာသိုးမားသည် ပထမဦးဆုံးသောသင်းအုပ်ဆရာအဖြစ် လာရောက်ဆက်ကပ်ခဲ့ပါသည်။ ဆရာတော်သည် (၁၉၆၈ မှ ၁၉၇၅)ခုနှစ်ထိ အမှုတော်ဆောင်ခဲ့သည်။ (၁၉၇၇)ခုနှစ်၊ စက်တင်ဘာလ(၁၁)ရက်နေ့တွင် သိက္ခာတော်ရ ဆရာဟဲရယ်မှရောက်ရှိလာပြီး သင်းအုပ်ဆရာတော်အဖြစ် ယနေ့ထိ တိုင်ဆက်ကပ်လျက်ရှိသည်။ ၁၉၆၈ခုနှစ်တွင် ရွာ၏စုစုပေါင်းအိမ်ခြေသည်(၆)အိမ်နှင့် စုစုပေါင်းလူဦးရေသည်(၂၃)ရှိခဲ့ပြီး ကွန်နားအောက်ရွာနှင့် ပူးပေါင်းကာ ကိုယ်ထူကိုယ်ထမူလတန်းကျောင်း ဆောက်လုပ်ခဲ့သည်။

(၁၉၇၂)ခုနှစ်တွင် အိမ်ခြေ(၁၃)အိမ်နှင့် လူဦးရေ(၄၅)ဦးထိ တိုးပွားလာခဲ့သည်။ လယ်ယာလုပ်ငန်းဖြင့် အသက်မွေးဝမ်းကျောင်းပြုခဲ့သည်။ (၁၉၈၂)ခုနှစ်တွင် နယ်မြေတည်ငြိမ်မှု မရှိသောကြောင့် ကျေးရွာတွင်းတွင် ကျည်ဆံကြီးများနှင့် ပစ်ခတ်ကြသော်လည်း ကျည်ဆံပေါက်ကွဲခြင်း မရှိပေ။ ကျေးရွာလူထုများနှင့် သင်းအုပ်ဆရာမှ ပူးပေါင်းကာ(၁၉၈၂)ခုနှစ်တွင် ဘုရားရှိခိုးကျောင်းကို စတင်တည်ဆောက်ခဲ့သည် လူဦးရေတိုးပွားလာသည်နှင့်အမျှ ပညာရေးတိုးတက်ရန်လိုအပ်ကြောင်း တင်ပြသော အခါအစိုးရဌာနမှ မူလတန်းကျောင်းမှ အလယ်တန်းကျောင်းကို(၁၉၉၂)တွင် တိုးချဲ့ခဲ့သည်။ (၁၉၉၅)ခုနှစ်တွင် စုစုပေါင်း အိမ်ခြေသည်(၅၀)အိမ်ထိရှိပြီး ရှားတောမှ အိမ်ထောင်စု(၁၂)အိမ်ခန့် ပြောင်းရွှေ့နေထိုင်ခဲ့သည်။ (၁၉၉၆)ခုနှစ်တွင် ကျေးရွာတွင်းတိုက်ပွဲဖြစ်ပြီး ကျေးရွာသူ၊သားများ ထွက်ပြေးတိမ်း

ရှောင်ခဲ့ရသည်။ ကျေးရွာသူကြီးများ ဖမ်းဆီးညှဉ်းပန်းနှိပ်စက်ခြင်း ခံခဲ့ရသည်။ (၁၉၉၈)ခုနှစ်ထိ တိုက်ပွဲများ မကြာခဏ ဖြစ်ပွားပြီး(၂၀၀၀)ခုနှစ်တွင် နယ်မြေအခြေအနေ တည်ငြိမ်လာခဲ့သည်။

(၂၀၀၄)ခုနှစ်တွင် အိမ်ခြေ(၇၀)အိမ်နှင့် လူဦးရေ(၃၀၀)ကျော်ခန့်ရှိလာပြီး အထက်တန်းကျောင်း(ခွဲ)ကို စတင်ဖွင့်လှစ်ခဲ့သည် ။ (၂၀၀၆)ခုနှစ်တွင် ကဲရုမြန်မာအဖွဲ့ထံမှ စိုက်ပျိုးရေး ၊ မွေးမြူရေးအတွက် အရင်းအနှီးမတည်ငွေထုတ်ပေးခြင်း၊ ခြင်ထောင်ထုတ်ပေးခြင်း၊ ခြင်ထောင်ဆေး စိမ်ပေးခြင်း စသည်တို့ ပြုလုပ်ပေးခဲ့ပါသည်။ (၂၀၀၇)ခုနှစ်တွင် ၎င်းအဖွဲ့သည် ရေလှောင်နှင့် ရေပိုက်သွယ်တန်းပေးခြင်း ပြုလုပ်ပေးသော်လည်း နှစ်ဝက်ခန့်သာ အသုံးပြုနိုင်ခဲ့သည်။ ကျန်းမာရေးနှင့်ပတ်သက်၍ ကျန်းမာရေး အသိပညာဟောပြောပေးခြင်း၊ ရွာသန့်ရှင်းရေးပြုလုပ်ပေးခြင်း၊ ယင်လုံအိမ်သာ တည်ဆောက်ပေးခဲ့ပြီး (၂၀၀၈) ခုနှစ်တွင် စီမံကိန်းပြီးမြောက်ခဲ့သည်။

(၂၀၀၀)ခုနှစ်တွင် အိမ်ခြေ(၇၂)အိမ်နှင့် လူဦးရေ(၄၀၀)ကျော်ထိ ရှိလာခဲ့သည်။ (၂၀၀၁) ခုနှစ်တွင် WorldVision လူမှုဖွံ့ဖြိုးရေးအဖွဲ့အစည်းစတင်ဝင်ရောက်ပြီး ကျန်းမာရေးဆိုင်ရာ အသိပေး သင်တန်းဟောပြောခြင်း ဆောင်ရွက်ခဲ့သည်။ ၂၀၀၂ခုနှစ်တွင် IRCအဖွဲ့မှ ရေစစ်အိုး၊ ကျေးရွာလူထုနှင့် ပူးပေါင်းကာ အုတ်ကန်တည်ဆောက်ပေးခဲ့သည်။ ထိုအချိန်တွင်အိမ်ခြေ(၇၆)အိမ်နှင့် လူဦးရေ(၄၀၀)ကျော်ရှိခဲ့သည်။ (၂၀၀၄) ခုနှစ်တွင် အုပ်စုရွာနှင့်ဆက်သွယ်သောလမ်းကို ကျောက်ချောလမ်းမှ ကတ္တရာလမ်းအဖြစ် ပြောင်းလဲပြုပြင်ပေးခဲ့သည်။ (၂၀၀၆)ခုနှစ်တွင် နယ်စပ်ဒေသဖွံ့တိုးတက်ရေးဦးစီးဌာနမှ ရေသွယ်ပေး သော်လည်း လုံလောက်ခြင်းမရှိချေ။ ၂၀၀၇ခုနှစ်တွင် စုစုပေါင်းအိမ်ခြေ(၉၀)အိမ်နှင့် စုစုပေါင်းလူဦးရေ (၅၀၀)ကျော် ခန့်ရှိခဲ့ပြီး လွတ်တော်ရုံပုံငွေဖြင့် ဘုရားကျောင်းကျောက်ချောလမ်းခင်းပေးခြင်း၊ ဆည်မြောင်းဝန်ကြီးဌာနမှ စိုက်ပျိုးရေး ရေဖူလုံရေးတွက် ဆည်တည်ဆောက်ပေးခြင်း၊ လူထုဗဟိုပြုစီမံကိန်းမှ ရေပြန်တံတားတည် ဆောက်ပေးခဲ့ပါသည်။ (၂၀၀၈) ခုနှစ်တွင် စုစုပေါင်းအိမ်ခြေ (၉၀)နှင့် စုစုပေါင်း လူဦးရေ (၄၇၀) ရှိပါသည်။ (၂၀၀၈)ခုနှစ်တွင် RDAအဖွဲ့မှ မူကြိုကျောင်းခြံရိုး၊ စိုက်ပျိုးရေးအတွက် ထောက်ပံ့ရုံပုံငွေ၊ ဝက်မွေးမြူရေး အတွက် ထောက်ပံ့ရုံပုံငွေများ ဝင်ရောက်ထောက်ပံ့ခဲ့သည်။ (၂၀၀၈-၂၀၀၉)ခုနှစ်တွင် ကယားပြည်နယ် ဘဏ္ဍာရေးနှစ်တွင် လျှပ်စစ်မီးဖြင့် ရေပိုက်သွယ်တန်းပေးခြင်းကို ပြုလုပ်ပေးသည်။

မှတ်တမ်းတင်သူ

အမည် - ဒေါ်နန်းစိန်နု

ရာထူး - လူထုစည်းရုံးရေးမှူး

လူထုပူးပေါင်းပါဝင်သောလူမှုဆန်းစစ်ခြင်းနှင့်အကဲဖြတ်ခြင်းလုပ်ငန်းစဉ် (PSA/PRA) အကျဉ်းချုပ်ဇယား

စဉ်	အကြောင်းအရာ	ရက်စွဲ	ဦးတည်အုပ်စု	တက်ရောက်သူ			အဓိကဆွေးနွေးချက်များ
				ကျား	မ	ပ	
၁	လူမှုရေးအရင်းအမြစ်ပြမြေပုံ (social Map/Resource Map)	၂၀၁၆.၁၂.၁၆	ရပ်မီးရပ်ဖက်မတီဝင်များ	၉	၈	၁၇	အိမ်အမျိုးအစားများ၊အခြေခံအဆောက်အဦများ၊လမ်းပန်းဆက်သွယ်ရေးအခြေအနေ၊လယ်ယာမြေမြစ်ချောင်း၊ရေတွင်းရေကန်သစ်တောများ
၂	ဥစ္စာနေကြွယ်ဝမှုအဆင့်သတ်မှတ်ချက် (Wealth Ranking)	၂၀၁၆.၁၂.၁၆	ချမ်းသာ၊အလယ်အလတ်၊နွမ်းပါးအုပ်စု	၁၀	၈	၁၈	ကျေးရွာလူမှုစီးပွားအုပ်စုများ၊ခွဲခြားသတ်မှတ်နိုင်ရေးအတွက်အခြေခံစံနှုန်းများသတ်မှတ်ခြင်း၊ကျေးရွာသားများနှင့်အများသဘောတူခွဲခြားသတ်မှတ်ခြင်း
၃	ပိုင်ဆိုင်မှုသုံးသပ်ခြင်း	၂၀၁၆.၁၂.၁၆	ကော်မတီဝင်၊အမျိုးသမီး၊အမျိုးသားများ	၉	၁၀	၁၉	အမျိုးသမီးနှင့် အမျိုးသားများပိုင်ဆိုင် ပြီးထိန်းချုပ်ထားသည့်ပိုင်ဆိုင်မှု(သို့) အရင်းအမြစ်များကိုသုံးသပ်ခြင်း
၄	ရာသီခွင်ပြကွဲဒီဇိုင်း Seasonal Calender	၂၀၁၆.၁၂.၁၆	ကော်မတီဝင်၊အမျိုးသမီး၊အမျိုးသားများ	၁၀	၈	၁၈	ရာသီဥတု၊စိုက်ပျိုးသီးနှံများ၊လယ်ယာလုပ်ငန်းများ၊ဝင်ငွေထွက်ငွေ၊မွေးမြူရေးလုပ်ငန်းများ၊
၅	ပင့်ကူအိမ်ကွန်ယက် (Spider Web)	၂၀၁၆.၁၂.၁၆	အမျိုးသား၊အမျိုးသမီးများ	၄၇	၄၃	၈၉	အမျိုးသား၊အမျိုးသမီးတန်းတူအခွင့်အရေးရရှိမှုနှင့်မရရှိသည့်အကြောင်းအရင်းများ
၆	အဖွဲ့အစည်းချိတ်ဆက်ပုံ(Venn Diagram)	၂၀၁၆.၁၂.၁၆	ကျေးရွာလူမှုဖွံ့ဖြိုးရေးအဖွဲ့အစည်းများ၊အဖွဲ့ကျေးရွာစီထောက်အဖွဲ့	၉	၉	၁၈	ကျေးရွာတွင်ရှိအဖွဲ့အစည်းများနှင့်ဖွံ့ဖြိုးရေးလုပ်ငန်းအတွက်ချိတ်ဆက် ဆောင်ရွက်လုပ်ကိုင်မှု

ကျေးရွာ၏ လူမှုရေးအရင်းအမြစ်ပြေပြေပုံ ရေးဆွဲခြင်း

ဦးနယ် ပျိုမြစ်ကန်..... ကျေးရွာအုပ်စု ကိုးမိုင်ခန့်၊ ကျေးရွာ ဝဋ်နုဒုဏ္ဍကင်းရဲ့ ရက်စွဲ ၂၀-၉-၂၀၂၃

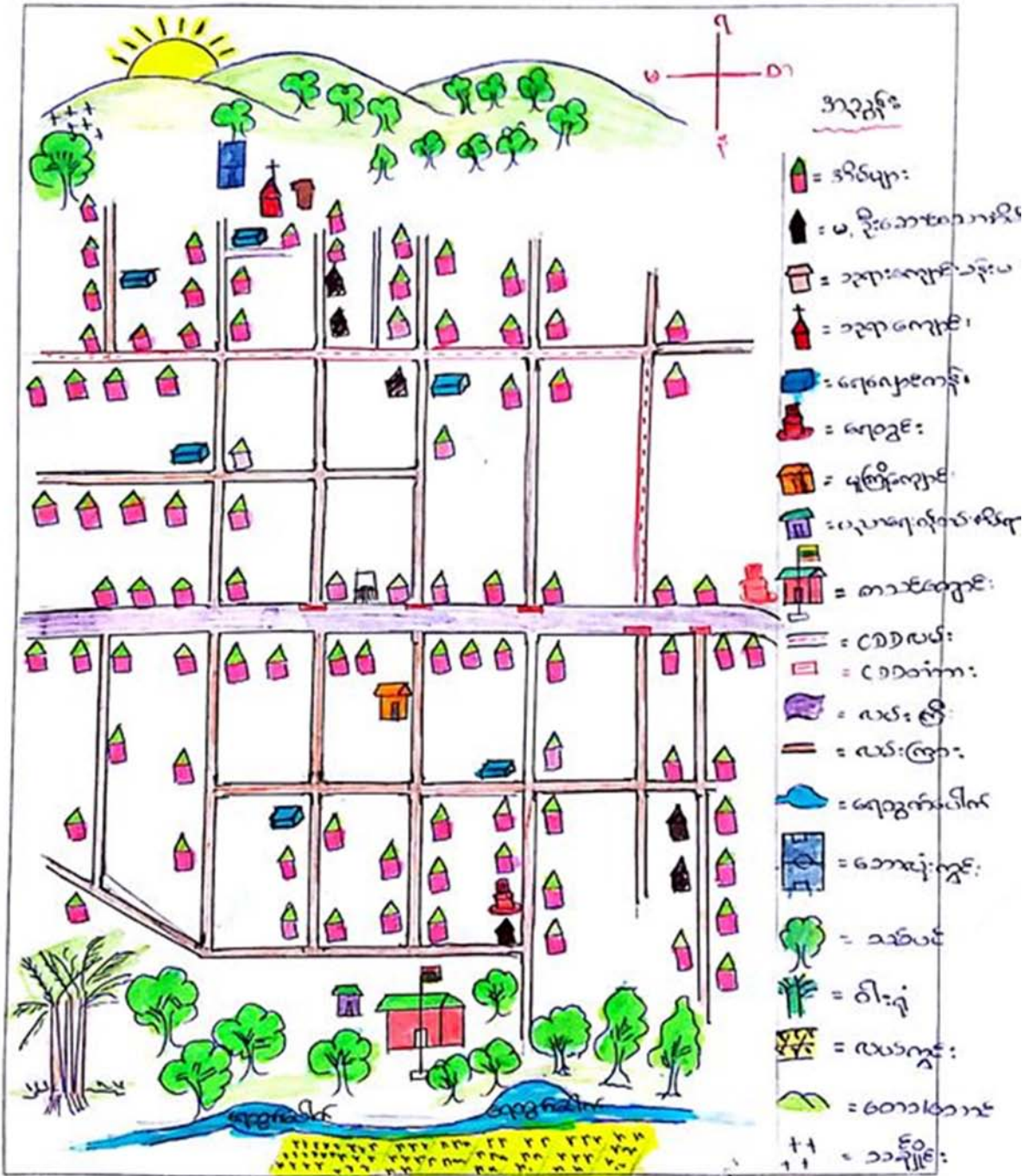

ပေါင်ဆိုးရွေးသွား

မှတ်တမ်းတင်သူ

ကျား - ၉ ဦး
မ - ၈ ဦး

အမည်၊ ဒေါ်နုနုဒီ
ရာထူး လူထုဝန်ထမ်းချုပ်

ကွန်နားကလိုးခူကျေးရွာ၏ လူမှုရေးနှင့် အရင်းအမြစ်ပြုပြင်မှုပုံ သုံးသပ်ချက်

ဆွေးနွေးချက်နှင့် ဆန်းစစ်ချက်

ကွန်နားကလိုးခူကျေးရွာသည် ကယားပြည်နယ်၊ လွိုင်ကော်မြို့နယ်၊ ထီးစခါးအုပ်စုထဲတွင် ပါဝင်သော ကျေးရွာ(၁)ရွာဖြစ်ပြီး လွိုင်ကော်မြို့၏ မြောက်ဘက်တွင် တည်ရှိပါသည်။ ကျေးရွာ၏ အရှေ့ဘက်တွင် တောင်ကုန်းတောင်တန်းများရှိပြီး ၊ အနောက်ဘက်တွင် လယ်ကွင်းများရှိပါသည်။ တောင်ဘက်တွင် ဒေါဆောင်ဝဲကျေးရွာနှင့် အမြောက်ဘက်တွင် ကွန်နားရွာရှိပါသည်။ ကျေးရွာ၏ အကျယ်အဝန်းသည် ဧက (၄၀)ခန့်ရှိပါသည်။ စုစုပေါင်းအိမ်ခြေသည်(၉၀)အိမ်ရှိပြီး (၂၀၁၉-၂၀၂၀)ခုနှစ်တွင် ကျေးရွာ၏ စုစုပေါင်းလူဦးရေသည် (၄၇၃)ဦးရှိပါသည်။ ကယားလူမျိုးစု အများဆုံးနေထိုင်ကြပြီး ကယန်းလူမျိုးစု၊ ဂေဘား၊ ယင်းဘော် လူမျိုးစု အနည်းငယ် ရောနှောနေထိုင်ကြပါသည်။ တရွာလုံးနှစ်ခြင်း (ခရစ်ယာန်) ဘာသာကို ကိုးကွယ်ကြ သည်။

ကျေးရွာ၏အဓိကစိုက်ပျိုးသီးနှံမှာ စပါးနှင့်ပြောင်းဖြစ်ပြီး ပဲစင်းငုံ၊မြေပဲ၊ နမ်းအနည်းငယ် စိုက်ပျိုးပါ သည်။ ကျေးရွာ၏ဘေးပတ်လည်တွင် စိုက်ပျိုးမြေနေရာများသည် ကွန်နားကျေးရွာ၏ စိုက်ပျိုးမြေနေရာ ဖြစ်သောကြောင့် မဲ့ဖျာကျေးရွာထိ ညအိပ်ကာ သွားရောက်စိုက်ပျိုးကြရသည်။ စိုက်ပျိုးရေးလုပ်ငန်းကို တစ်နှစ်ပတ်လုံး ရာသီမျိုးစေ့လိုက် စိုက်ပျိုးကြပါသည်။ မိုးရာသီတွင် အိမ်သုံး သီးနှံအဖြစ် ဟင်းသီးဟင်းရွက်၊ ငရုတ်သီး၊ ဖရုံသီး၊ ပဲသီး၊ ခရမ်းသီး၊ ကြက်သွန်တိုကိုလည်း တပိုင်တနိုင် စိုက်ပျိုးထားပါသည်။

ကျေးရွာတွင် မွေးမြူရေးလုပ်ငန်း လုပ်ကိုင်ခြင်း မရှိပေ။ ဝက်နှင့် ကြက်မွေးထားသော်လည်း စီးပွား ဖြစ်မွေးမြူထားခြင်း မရှိချေ။ စိုက်ပျိုးရေးလုပ်ငန်း လုပ်ကိုင်ရန်အတွက်ခိုင်းနွား (၅) အိမ်သာ ကျန်ရှိပါသည်။ ကျွဲ၊ နွားများအစား ကိုင်းရှည်စက်ဖြင့်သာ အဓိကထွန်ယက်လုပ်ကိုင်ကြပါသည်။

ကွန်နားကလိုးခူကျေးရွာ၏ ပညာရေးအဆောက်အအုံအခြေအနေမှာ အထက်တန်းကျောင်း (၁) ကျောင်း၊ ကျောင်းဆရာမနေအိမ်နှင့် ကိုယ်ထူကိုယ်ထဖြင့် တည်ဆောက်ထားသော မူကြိုကျောင်း (၁) ကျောင်းရှိပါသည်။ စာသင်ကျောင်းခြံစည်းရိုးမှာ ပျက်စီးနေပြီး ကျောင်းသား/သူများ လုံခြုံမှုအတွက် စိုးရိမ် နေရသည်။ ၂၀၁၇ခုနှစ်တွင် RDAလူမှုဖွံ့ဖြိုးရေးအဖွဲ့နှင့် ရပ်ရွာလူထုပူးပေါင်းပြီး မူကြိုကျောင်းခြံစည်းရိုး ကာရံထားသောကြောင့် ကလေးငယ်များအတွက် လုံခြုံစိတ်ချရသည်။ မူကြိုနေကလေးများကို (KBC) ကရင်နှစ်ခြင်းသာသနာမှ သင်တန်းဆင်းဆရာမများ လာရောက် သင်ကြားပေးသည်။ မူကြိုနေကလေးများ အတွက် ရပ်ရွာလူထုက အာဟာရမုန့်ကို တစ်ပတ်လျှင်(၁)ကြိမ် တိုက်ကျွေးကြပါသည်။ ကျေးရွာတွင် အထက်တန်းကျောင်းခွဲ၊ မူကြိုကျောင်းရှိနေသောကြောင့် အခြားဒေသများသို့ သွားရောက်ပညာသင်ကြား ရန်မလိုဘဲ ရွာတွင်အခြေခံပညာသင်ကြားခွင့်ရှိသောကြောင့် ပညာရေးလက်လှမ်းမီမှုရှိကြောင်း သုံးသပ်မိသည်။ အထက်ကျောင်း(ခွဲ)ရှိသော်လည်း အထက်တန်း သာဘာရပ်တွင် ဝိဇ္ဇာတွဲတစ်ခုထဲသာ ရှိပါသည်။

ကျေးရွာ၏ လမ်းပန်းဆက်သွယ်ရေး အခြေအနေအရ လွိုင်ကော်မြို့နှင့် လမ်းပန်းဆက်သွယ်ရေး ကောင်းမွန်ပြီးမိုးရာသီတွင် ကျေးရွာတွင်းရှိလမ်းသွယ်များသည် သွားလာရခက်ခဲသည်။

(၂၀၁၆-၂၀၁၇) ခုနှစ်တွင် လူထုဗဟိုပြုစီမံကိန်းအဖွဲ့မှ ကျေးရွာတွင်း ရေပြန်တံတား(၆)စင်းကို တည်ဆောက်ပေးခဲ့သည်။ (၂၀၁၈-၂၀၁၉)ခုနှစ်တွင် လူထုဗဟိုပြု စီမံကိန်းမှ ကျေးရွာတွင်း ကျောက်ချောလမ်း(၁)လမ်းခင်းပေးခြင်း၊ နယ်စပ်ဒေသ ဖွံ့ဖြိုးတိုးတက်ရေးဦးစီးဌာနမှ လယ်ယာကုန် ထုတ်လမ်းခင်းပေးခဲ့ပါသည်။

ရေရရှိရေးဏ္ဍာတွင် ကျေးရွာဘေးပတ်လည်မှ ရေအရင်းအမြစ်ရှိသော်လည်း ရွာ၏အနေအထားသည် ကုန်းပေါ်တွင်ရှိသောကြောင့် နှစ်စဉ်နှစ်တိုင်းရေခက်ခဲမှုကြုံတွေ့ရသည်။ မိုးရာသီတွင် မိုးရေကို အဓိက အသုံးပြုကြသည်။ သောက်သုံးရေအဖြစ် ရေကိုကြိုပြီး သောက်သုံးကြရသည်။ ကံရံမြန်မာအဖွဲ့မှ ရေလှောင်ကန်(၆)ကန်နှင့် ရေပိုက်သွယ်တန်းပေးထားသော်လည်း ထိန်းသိမ်းထားခြင်းမရှိသည့်အတွက် ယိုယွင်းပျက်စီးခဲ့သည်။ နယ်စပ်ရေးရာဝန်ကြီးဌာနမှလည်း အင်ဂျင်စက်နှင့် စက်သုံးဆီဖြင့် ရေပိုက်သွယ်တန်းပေးထားသော်လည်း ကျေးရွာလူထုမှ စက်သုံးဆီအတွက် ခက်ခဲမှုရှိသည့်အတွက် အသုံးပြုမှု ရပ်ဆိုင်းခဲ့ သည်။ ရေကန်(၆)ကန်ရှိသော်လည်း ဘာသာရေး၊ နာရေး၊ ပွဲလမ်းသဘင်၊ မီးဘေးအန္တရာယ်၊ အရေးပေါ် ကိစ္စရပ်များတွင်သာ အသုံးပြုရန်လျာထားကြသည်။ သောက်ရေသုံးရေကို ဆိုင်ကယ်၊ နွားလှည်း၊ စက်ဖြင့်သာခပ်ပြီး အသုံးပြုကြသည်။ (၂၀၁၈-၂၀၁၉) ခုနှစ်တွင် ကယားပြည်နယ်အစိုးရ ရံပုံငွေဖြင့် ရေထွက်ပေါက်မှ ရေပိုက်သွယ်တန်းပေးသော်လည်း ရေလုံလောက်မှုမရှိပေ။ ကွန်နားကလိုး ခူ၏ ကျေးရွာလူထုများက ရေခပ်ရာတွင် အချိန်ကုန်နေရခြင်း၊ တစ်ကိုယ်ရေသန့်ရှင်းရေးအတွက် ရေလုံလောက်စွာ အသုံးပြုနိုင်မှုမရှိသောကြောင့် အရေပြားကျန်းမာရေးပြဿနာများ ခံစားနေရကြောင်း ဆွေးနွေးချက်များအရ သိရှိရသည်။

လွန်ခဲ့သောအနှစ်(၂၀)ခန့်တွင် ကျေးရွာအနီးနားတွင် သစ်တောများရှိသော်လည်း ယခုအခါတွင် သစ်တောများ ပြုန်းတီးခဲ့ရသည်။ ကျေးရွာမှဧက(၃၀)ခန့်ရှိသော ကျေးရွာပိုင်ထိန်းသိမ်းတောနှင့် သစ်တောဦးစီးဌာနနှင့် ကျေးရွာလူထုပူးပေါင်းပြီး (၂)ဧကခန့် သစ်မာပင်များကို ပြန်လည်စိုက်ပျိုးထားပါသည်။

ကွန်နားကလိုးခူကျေးရွာ၏ လူမှုရေးနှင့်အရင်းအမြစ်ကို သုံးသပ်ဆွေးခြင်းအားဖြင့် ကျန်ရှိသော ကျေးရွာတွင်း လမ်းပန်းဆက်သွယ်ရေး ကောင်းမွန်ရန်လိုအပ်ခြင်း၊ ရေလုံလောက်စွာရရှိရန်လိုအပ်ခြင်း၊ အသက်မွေးဝမ်းကြောင်းဆိုင်ရာ သင်တန်းများလိုအပ်ခြင်း၊ အလုပ်အကိုင်အခွင့်အလမ်းပေါများလာပြီး စီးပွားရေး ကောင်းမွန်ရန်လိုအပ်ခြင်း၊ ကလေးများလုံခြုံစိတ်ချစွာ ပညာသင်ကြားနိုင်ရန် စာသင်ကျောင်း ခြံစည်းရိုး ကောင်းမွန်ရန်လိုအပ်နေသေးကြောင်း တွေ့ရှိရသည်။

ဥစ္စာနေအဆင့် ခွဲခြားမှု စံနမူနာပုံစံ

မြို့နယ်...လွိုင်ကော်...ကျေးရွာအုပ်စု...ထီးစံခါး...ကျေးရွာ...ကွန်နားကလိုးခူ... ရက်စွဲ ၂၁/၉/၂၀၁၉

အမျိုးအစား	သတ်မှတ်ချက်/ညွှန်းကိန်းများ	အိမ်ထောင်စု အရေအတွက်	ရာခိုင်နှုန်း
အဆင်ပြေသော အုပ်စု	နှစ်ထပ်တိုက်အိမ်(သွပ်မိုး)၊ပျဉ်ထောင်အိမ်၊ကားထော်လဂျီ၊လယ်(၅)ဧက၊တောင်ယာ(၉)ဧက၊ကိုင်းရှည်ထွန်စက်၊မြတ်ရိတ်စက်၊ နွား၊ ထွန်စက်ကြီး၊ ဈေးဆိုင်ဖွင့်လှစ်ထားခြင်း၊ ဆိုင်ကယ်၊ ပြောင်းချွေစက်၊ကလေးများ၏ ပညာရေးကို ဆုံးခန်းတိုင်အောင်ထောက်ပံ့နိုင်ခြင်း။	၁၀	၁၁%
အလယ်အလတ် အုပ်စု	တိုက်အိမ်(သွပ်မိုး)၊တိုက်ပု၊ကိုင်းရှည်စက်၊ ထော်လဂျီ၊ကား၊လယ်(၂)ဧက၊တောင်ယာ(၆)ဧက၊မြတ်ရိတ်စက်၊ ဆိုင်ကယ်၊ကလေးများ၏ပညာရေးကိုအတင့်တင့် ထောက်ပံ့နိုင်ခြင်း၊ ဈေးဆိုင်ဖွင့်လှစ်ထားခြင်း၊နွားလှည်း၊စက်ဘီး။	၅၂	၅၈%
နွမ်းပါးသော အုပ်စု	ထရံကာ၊သွပ်မိုး၊သက်ကယ်မိုး၊ပျဉ်အိမ်၊တောင်ယာ(၂)ဧက၊ ဆိုင်ကယ်၊စက်ဘီး၊ ကြံ့ရာကျဘမ်းလုပ်ငန်းလုပ်ကိုင်ခြင်း၊ စိုက်ပျိုးရေးအတွက် မျိုးစေ့မြေဩဇာများကို အကြွေးယူ စိုက်ပျိုးရခြင်း၊	၂၈	၃၁%
စုစုပေါင်းအိမ်ထောင်စု		၉၀	၁၀၀%

ပါဝင်ဆွေးနွေးသူ

မှတ်တမ်းတင်သူ

ကျား-(၁၀) ဦး

အမည် - ဒေါ်နန်းစိန်နု

မ- (၈) ဦး

ရာထူး - လူထုစည်းရုံးရေးမှူး

ကွန်နားကလိုးဂူကျေးရွာ၏ ဥစ္စာနေကြွယ်ဝမှု သတ်မှတ်ချက် ဆွေးနွေးချက် နှင့် ဆန်းစစ်ချက်

ကွန်နားကလိုးဂူကျေးရွာ၏ ဥစ္စာနေကြွယ်ဝမှု အဆင့်သတ်မှတ်ချက်အရ ကျေးရွာတွင် ပြေလည်သောအဆင့်၊ အလယ်အလတ်အဆင့်၊ နွမ်းပါးသောအဆင့်ဟူ၍ အဆင့်(၃)ဆင့်ရှိသည်။ စုစုပေါင်းအိမ်ခြေ(၉၀)အိမ်ရှိသည်။ အနက် ပြေလည်သောအုပ်စုမှာ(၁၀)အိမ်၊ ၁၁%ခန့်ရှိသည်။ ပြေလည်သောအုပ်စုမှာ နှစ်ထပ်တိုက်၊ ကား၊ ထွန်စက်ကြီး၊ ထော်လဂျီ၊ ကိုင်းရှည်စက်၊ ဆိုင်ကယ်၊ လယ်(၅)ဧက၊ ပြောင်းခြံ (၉) ဧက၊ ပြောင်းချွေစက်၊ နွား၊ မြတ်ရိတ်စက်စသည့် ပစ္စည်းများကို ပိုင်ဆိုင်ထားကြသည်။ ထိုအုပ်စုသည် ကိုယ်ပိုင် စီးပွားရေးလုပ်ငန်းနှင့် ကိုယ်ပိုင်စိုက်ပျိုးရေးလုပ်ငန်း လုပ်ကိုင်နိုင်ကြသည်။ တချို့အိမ်တွင် ဈေးဆိုင်များ ဖွင့်လှစ်ထားကြသည်။ ပုံမှန်ဝင်ငွေရှိပြီး တစ်နှစ်ပတ်လုံး စားနပ်ရိက္ခာဖူလုံမှုရှိသောကြောင့် ကလေးများ၏ ပညာရေးကို ထောက်ပံ့နိုင်သည်။

အလယ်အလတ်အုပ်စုမှာ အိမ်ခြေ (၅၂) အိမ်နှင့် ၅၈% ခန့်ရှိသည်။ ထိုအုပ်စုသည်လည်း စိုက်ပျိုး ရေးလုပ်ငန်းကို အဓိကလုပ်ကိုင်ကြသောကြောင့် လယ်(၂)ဧက၊ ပြောင်းခြံ(၆)ဧက၊ ဆိုင်ကယ်၊ ကိုင်းရှည် စက်၊ထော်လဂျီ၊ နွားလှည်း၊ ကားစသော ပစ္စည်းများကို ပိုင်ဆိုင်ကြပြီး နှစ်ထပ်တိုက်၊ တိုက်ပု၊ သွပ်မိုးနှင့် တည်ဆောက်ကာ နေနိုင်ကြသည်။ တချို့အိမ်တွင် ဈေးဆိုင်ကို ဖွင့်လှစ်ထားကြသည်။ ကိုယ်ပိုင်စီးပွား ရေးလုပ်ငန်းနှင့် ကိုယ်ပိုင်စိုက်ပျိုးရေးလုပ်ငန်းကို အတင့်တင့် လုပ်ကိုင်နိုင်ကာ ပုံမှန်ဝင်ငွေရှိပြီး တစ်နှစ်ပတ်လုံး စားနပ်ရိက္ခာဖူလုံမှုရှိပါသည်။ သီးနှံထွက်နှုန်းပေါ်မူတည်ပြီး တစ်နှစ်နှင့်တစ်နှစ်ဝင်ငွေသည် ကွာခြားချက်ရှိသောကြောင့် ပျမ်းမျှတစ်နှစ်ဝင်ငွေသည် (၂၁) သိန်းခန့်ရှိပါသည်။ ကလေးများ၏ ပညာရေးကို အတင့်တင့်ထောက်ပံ့နိုင်သည်။

နွမ်းပါးသောအုပ်စုမှာ အိမ်ခြေ(၂၈) အိမ်၊ ရာခိုင်နှုန်းအားဖြင့်(၃၁)% ခန့်ရှိပါသည်။ ထိုအုပ်စုသည် ပျဉ်ထောင်အိမ်(သွပ်မိုး)၊ ထရံအိမ်(သက်ကယ်မိုး)ဖြင့် တည်ဆောက်ကာနေထိုင်ကြပြီး ကြံရာကျဘမ်းလုပ် ငန်းလုပ်ကိုင်ကြရသည်။ စိုက်ပျိုးရေးမျိုးစေ့များ၊ မြေဩဇာများကို အကြွေးယူပြီး စိုက်ပျိုးရသောကြောင့် သီးနှံထွက်ချိန်တွင် ပြန်လည်ပေးဆပ်ရသည်။ စားဝတ်နေရေးပြေလည် မှုမရှိသောကြောင့် စိုက်ပျိုးရေး အနည်းငယ် လုပ်ကိုင်ကြပါသည်။

နွမ်းပါးသောအကြောင်းရင်းမှာ မိသားစုဝင်များပြီး လယ်ယာပိုင်ဆိုင်မှုနည်းပါးခြင်း၊ သီးနှံဈေးကောင်းများမရရှိခြင်းကြောင့် တစ်နှစ်ပတ်လုံးစားနပ်ရိက္ခာဖူလုံမှုမရှိချေ။ စားနပ်ရိက္ခာ ဖူလုံမှုမရှိ သောကြောင့် ဈေးဆိုင်တွင် အကြွေးယူပြီးသီးနှံထွက်ချိန်တွင် သီးနှံရောင်းချကာပြန်ဆပ်ကြသည်။ ပုံမှန်ဝင်ငွေ၊ ပုံမှန်အလုပ်အကိုင်များမရှိသောကြောင့် ကြံရာကျဘမ်းလုပ်ငန်းကို လုပ်ကိုင်ကြရသည်။ အလုပ်အကိုင်အခွင့် အလမ်းများဖန်တီးပေးခြင်း၊ စိုက်ပျိုးနည်းပညာသင်တန်းပေးခြင်း၊ ထိရောက်သော လက်မှုပညာ သင်တန်း ပေးခြင်းဖြင့် စားဝတ်နေရေး ပိုမိုအဆင်ပြေလာနိုင်ကြောင်း သုံးသပ်မိပါသည်။

ကွန်နားကလိုးရှုကျေးရွာ အရင်းအမြစ် ပိုင်ဆိုင်မှု၏ သုံးစွဲမှု ပုံစံပြဇယား

ကျား	မ	ကျား+မ
<p>ထော်လဂျီ ကိုင်းရှည်ထွန်စက် ကား ထွန်စက်ကြီး ပြောင်းချွေစက် မြတ်ရိတ်စက် နွားလှည်း သစ်တော ရေထွက်ပေါက်</p>	<p>အပ်ချုပ်စက် ရက်ကန်းစက်</p>	<p>ကစားကွင်း ဘုရားကျောင်း ခန်းမဆောင် မူကြိုကျောင်း စာသင်ကျောင်း ရေလှောင်ကန် လယ်ယာ တံတား လမ်း ဈေးဆိုင် သင်္ချိုင်း</p>

ကွန်နားကလိုးရှုကျေးရွာ အရင်းအမြစ် ပိုင်ဆိုင်မှု၏ ထိန်းချုပ်/ဆုံးဖြတ်မှု ပုံစံပြဇယား

ကျား	မ	ကျား+မ
<p>ထော်လဂျီ ကိုင်းရှည်ထွန်စက် ကား ပြောင်းချွေစက် ထွန်စက်ကြီး မြတ်ရိတ်စက် နွားလှည်း</p>	<p>အပ်ချုပ်စက် ရက်ကန်းစက် ဈေးဆိုင်</p>	<p>ကစားကွင်း ဘုရားကျောင်း ခန်းမဆောင် မူကြိုကျောင်း စာသင်ကျောင်း ရေလှောင်ကန် လယ်ယာ သစ်တော လမ်း ရေထွက်ပေါက် တံတား သင်္ချိုင်း</p>

ကွန်းနားကလိုးခူကျေးရွာ၏ ပိုင်ဆိုင်မှု သုံးသပ်ခြင်း

ဆွေးနွေးချက်နှင့် ဆန်းစစ်ချက်

ကွန်းနားကလိုးခူကျေးရွာ၏ အရင်းအမြစ်သုံးစွဲမှုနှင့် ထိန်းချုပ်မှုသုံးသပ်ချက်အရ ကစားကွင်း၊ ဘုရားကျောင်း၊ ခန်းမဆောင်၊ မူကြိုကျောင်း၊ စာသင်ကျောင်း၊ ရေလှောင်ကန်၊ သင်္ချိုင်း၊ လယ်ယာ၊ တံတား၊ လမ်း၊ ဈေးဆိုင် စသည်တို့ကို အမျိုးသမီးနှင့်အမျိုးသားများက အတူတူသုံးစွဲကြသည်။ ထော်လဂျီ၊ ကိုင်း ရှည်ထွန်စက်၊ ကား၊ ပြောင်းချွေစက်၊ ထွန်စက်ကြီး၊ မြတ်ရိတ်စက်၊ နွားလှည်း စသောအရာများကို အမျိုးသားများက သီးသန့်သုံးစွဲကြသည်။ အမျိုးသမီးများသည် ရက်ကန်းစက်၊ အပ်ချုပ်စက်စသော အရာများကို သုံးစွဲကြသည်။ အရင်းအမြစ်ထိန်းချုပ်ပိုင်းတွင် အားနည်းနေသော်လည်း ကျေးရွာသန့်ရှင်းရေး၊ ဘုရား ကျောင်းသန့်ရှင်းရေးအပိုင်းတွင် ပြုလုပ်လျက်ရှိပါသည်။

အရင်းအမြစ်သုံးစွဲမှုပိုင်းတွင် အမျိုးသားနှင့် အတူတူသုံးစွဲကြသော်လည်း ထိန်းချုပ်၊ ဆုံးဖြတ်မှု ပိုင်း တွင် အမျိုးသမီးများသည် အမျိုးသားများထက် အားနည်းနေကြောင်း တွေ့ရသည်။ ကျေးရွာဖွံ့ဖြိုးရေးလုပ်ငန်းတွင် ထိန်းသိမ်းမှုအားနည်းသော်လည်း အိမ်ကိစ္စ၊ ကလေးများသွန်သင်ဆုံးမမှုတွင် အမျိုးသမီးကသာ ထိန်းချုပ်ကြသည်။ ရှေးရိုးအစဉ်အလာအရ ရပ်ရေးရွာရေး၊ ကျေးရွာဖွံ့ဖြိုးရေး ဆိုင်သော ကိစ္စရပ်တွင် အိမ်ထောင်ဦးစီးကဆုံးဖြတ်ထိန်းချုပ်မှုပြုလုပ်ကြသည်။ အမျိုးသမီးထိန်းချုပ်သော အပ်ချုပ်စက်၊ ရက်ကန်းစက်၊ ဈေးဆိုင်စသောအရာများကို အသေးစိပ်ပြုလုပ်ရသောကြောင့် အမျိုးသား ထိန်းချုပ်မည်ဆိုလျှင် စိတ်ရှည် မည်မဟုတ်ဘဲ အဆင်ပြေနိုင်မှုမရှိကာ အခက်အခဲကြုံတွေ့နိုင်သည်။

ကွန်းနားကလိုးခူကျေးရွာ၏ ပိုင်ဆိုင်မှု၊ ထိန်းချုပ်ဆုံးဖြတ်မှုကိုသုံးသပ်ခြင်းအားဖြင့် အမျိုးသမီးများသည်အရင်းအမြစ်ထိန်းချုပ်ပိုင်းတွင်အမျိုးသားထက်အားနည်းနေသော်လည်း ကျေးရွာသန့်ရှင်းရေး၊ ဘုရားကျောင်းသန့်ရှင်းရေးအပိုင်းတွင် ပြုလုပ်လျက်ရှိပါသည်။ အမျိုးသမီးသည် ရှေးရိုးအစဉ် အလာ စရိုက်ရှိနေသေးသောကြောင့် အမျိုးသားများကို ဦးစားပေးခြင်း၊ ရပ်ရေးရွာရေးနှင့် ကျေးရွာဖွံ့ဖြိုးရေး လုပ်ငန်းတွင် မ၊ဦးဆောင်နိုင်သော်လည်း တတ်နိုင်သလောက် အိမ်မှုကိစ္စတွင် ဦးဆောင် နိုင်ခြင်း၊ ကျေးရွာသာရေးနာ ရေးကိစ္စတွင် ကူညီလုပ်ဆောင်ပေးနိုင်ကြောင်း သိရှိရသည်။

ရာသီခွင်ပြကွဲဒီဇံ

အကြောင်းအရာ	တန်ခူး	ကဆုန်	နယုန်	ဝါဆို	ဝါခေါင်	တော်သလင်း	သီတင်းကျွတ်	တန်ဆောင်မုန်း	နတ်တော်	ပြာသို	တပို့တွဲ	တပေါင်း
ရာသီဥတု												
ပိုက်ပျံနွေး	ကြက်သွန်ခိုက်	မြေပဲခိုက် စောင်းခိုက် ပဲခဲခိုက်	မြေပဲခိုက် ခါခိုက် ဝှေးခိုက်	မြေပဲခိုက် ခွမ်းခိုက်	မြေပဲခိုက် ခဲခိုက်	မြေပဲခိုက်	မြေပဲခိုက် ခဲခိုက် ခဲခိုက်	ခါခိုက်	ခါခိုက်	ကြက်သွန်ခိုက်		ပဲခဲခိုက်
ပင်ရွှေ/ထွက်ရွှေ	၀၀၀	၀၀၀	၀၀	၀၀	၀	၀	၀၀	၀၀၀	၀၀၀			၀
ကျွန်းမာရေး		ရာသီဥတု ကျွန်းမာရေး						ရာသီဥတု ကျွန်းမာရေး				
ပွဲလမ်းသဘင်	နတ်တော် Sunday								နတ်တော် ပွဲတော်			နတ်တော် ပွဲ
သောက်သုံးရေ ရရှိမှု												
အစားအစာလုံလပ်မှု												

ဝါခေါင်ဆွေးနွေးသူ
ကျား- (၀၀) ဦး
မ- (၀၀) ဦး

မှတ်တမ်းတင်သူ
အမည် ဒေါ်ခင်ခင်ခင်
ရာထူး လူထုသမားရုံးရေးမှူး

ကွန်နားကလိုးဂူကျေးရွာ၏ ရာသီခွင်ပြက္ခဒိန်

ဆွေးနွေးချက်နှင့် ဆန်းစစ်ချက်

ကွန်နားကလိုးဂူကျေးရွာတွင် စုစုပေါင်းအိမ်ခြေ (၉၀)အိမ်ရှိသည်။ အနက် အိမ်ထောင်စု (၇၀)စု ခန့် က စိုက်ပျိုးရေးလုပ်ငန်းကို အဓိကလုပ်ကိုင်ကြသည်။ တပေါင်း၊ တန်ခူးလတွင် စိုက်ပျိုးရန် တောင်ယာများ ကိုခုတ်သင်ရှင်းလင်းကြပြီး ကဆုန်လမှဝါဆိုလထိ စပါးပြောင်း၊ပဲစင်းငုံ၊နှမ်း၊မြေပဲများကို စတင်စိုက်ပျိုးကြ ပါသည်။ မိုးရာသီတွင်အိမ်သုံးအဖြစ် ဖရုံသီး၊ ငရုတ်သီး၊ ပဲတို့ကိုလည်း တစ်ပိုင်တစ်နိုင် စိုက်ပျိုးကြသည်။ စိုက်ပျိုးရေးလုပ်ငန်းကို ကဆုန်၊ နယုန်၊ ဝါဆိုလတွင် စိုက်ပျိုးပြီး ဝါခေါင်၊ တော်သလင်းလတွင် ပေါင်းလိုက် ခြင်း၊ မြေတူးမြေဆွပြုလုပ်ပေးခြင်း၊ ဆေးဖျန်းခြင်းများ ပြုလုပ်ကြသည်။ စိုက်ပျိုးထားသော သီးနှံများကို သီတင်းကျွတ်၊ တန်ဆောင်မုန်း၊ နတ်တော်လရာသီတွင် ရိတ်သိမ်းမှုပြုလုပ်ကြသည်။ ပဲစင်းငုံကို စပါးရိတ် သိမ်းပြီး တပေါင်းလတွင် ခူးကြပါသည်။

ကွန်နားကလိုးဂူကျေးရွာ၏ ပွဲလမ်းသဘင်မှာ တန်ခူးလတွင် ခရစ်တော်ရှင်ပြန်ထမြောက်သောနေ့ (Easter Sunday)ကို ကျင်းပကြသည်။ ဒီဇင်ဘာလတွင် ခရစ္စမတ်ဘာသာရေးပွဲတော်၊ မတ်လတွင် အသင်းပွဲတော်များကို ပျော်ရွှင်စွာ ကျင်းပကြပါသည်။

ရာသီခွင်ပြက္ခဒိန်အရ ကျေးရွာ၏ ဝင်ငွေထွက်ငွေကို သုံးသပ်ခြင်းအားဖြင့် စိုက်ပျိုးရေးချိန်တွင် တောင်ယာ၊ ခြံရှိသောအိမ်သည် စိုက်ပျိုးရန် ပြောင်းမျိုးစေ့နှင့် မြေဩဇာ၊ နွားချေး ဝယ်ရသောကြောင့် ထွက်ငွေများသော ကာလဖြစ်သည်။ တောင်ယာ၊ခြံ ပိုင်ဆိုင်မှုမရှိသော နွမ်းပါးအုပ်စုသည် နေ့စားလိုက်ခြင်း ဖြင့် ဝင်ငွေရရှိသော ကာလဖြစ်သည်။ ထို့အပြင် သီးနှံများရိတ်သိမ်းချိန်တွင်လည်း တောင်ယာရှိသော အုပ်စုသည် ဝင်ငွေများပြီး တောင်ယာမရှိသော အုပ်စုသည် ဝင်ငွေရရှိမှု နည်းပါသည်။

ကျန်းမာရေးနှင့်ပတ်သတ်၍ ရာသီအကူးအပြောင်းကာလဖြစ်သော မိုးဦးကာလဖြစ်သော ကဆုန် လ၊ နယုန်လတွင် ရာတုတ်ကွေးရောဂါနှင့် တန်ဆောင်မုန်းလ၊ နတ်တော်လတွင် အအေးမိနာစေးခြင်း ဖြစ် တတ်လေ့ရှိကြောင်း ဆွေးနွေးချက်အရသိရှိရသည်။

အစားအစာဖူလုံမှုတွင် စိုက်ပျိုးရေးလုပ်ငန်းကို တစ်နှစ်ပတ်လုံးလုပ်ကိုင်ကြပြီး အားလပ်သော အ ချိန်အနည်းငယ်တွင် အိမ်မှုကိစ္စတွင်သုံးရန် ထင်းခွေခြင်း လုပ်ကိုင်ကြသည်။ ရာသီဥတုဖောက်ပြန်ခြင်း ကြောင့် သီးနှံများပိုးကျကာ သီးနှံအထွက်နည်းသောကြောင့် တစ်နှစ်တာဝင်ငွေသည် တစ်နှစ်တာအသုံး စရိတ်အတွက် လုံလောက်မှုမရှိချေ။ မိသားစုဝင်နည်းပြီး လယ်ယာပိုင်ဆိုင်မှုများသော အိမ်ထောင်စုသည် တစ်နှစ်ပတ်လုံး အသုံးစရိတ်ဖူလုံမှုရှိသော်လည်း မိသားစုဝင်များသော အိမ်ထောင်စုသည် ငွေချေးယူပြီး သီးနှံထွက်သောအချိန်မှသာ ပြန်ဆပ်ရသောနည်းလမ်းဖြင့် ဖြေရှင်းရသည်။ လုပ်ငန်းတစ်ခုစီအတွက် လူတစ်ဦးပျမ်းမျှဝင် ငွေ(၅)သိန်းခန့်ရှိပါသည်။

ကွန်နားကလိုးခူကျေးရွာသည် ရေအရင်းအမြစ်ရှိသော်လည်းရွာ၏ အနေအထားသည် ကုန်းပေါ်တွင်တည်ရှိသောကြောင့် နှစ်စဉ်နှစ်တိုင်း ရေအခက်အခဲကြုံတွေ့ရသည်။ မိုးရာသီတွင် မိုးရေကိုသိုလှောင်ထားကာ တစ်နှစ်ပတ်လုံးလုံလောက်စွာ အသုံးပြုနိုင်ရန် ချွေတာပြီး အသုံးပြုကြရသည်။ အကယ်၍ ရေမလုံလောက်ပါကလူဖြင့်၎င်း၊ စက်ဖြင့်၎င်း၊ နွားလှည်းဖြင့်၎င်း သွားရောက်ဆယ်ယူကြရကြောင်း ရာသီခွင်ပြကဒိန်၏ ဆွေးနွေးချက်အရသိရှိရသည်။ ရေကိုလုံလောက်စွာရရှိမည်ဆိုလျှင် အမျိုးသမီးများ ဟင်းသီးဟင်းရွက် စိုက်ပျိုးရောင်းချကာ တစ်ဖက်တစ်လှမ်း ဝင်ငွေရရှိနိုင်မည်ဟု သုံးသပ်မိပါသည်။

ကျေးရွာရှိအမျိုးသမီးများသည်လည်း စိုက်ပျိုးရေးလုပ်ငန်းအပေါ်မှီခိုပြီး အသက်မွေးဝမ်းကြောင်းပြုကြရသည်။ အမျိုးသားနှင့် အမျိုးသမီးများသည် တူညီသောအလုပ်တွင် လုပ်အားခတန်းတူရပြီး လယ်ထွန်ခြင်း၊ ပြောင်းထမ်းခြင်း စက်ယန္တရားနှင့် ပတ်သတ်သော လုပ်ငန်းလုပ်ကိုင်ရာတွင် အမျိုးသားများက လုပ်အားခပိုရသည်။ အမျိုးသမီးနှင့် ဆက်စပ်သော အလုပ်အကိုင်ဖန်တီးပေးခြင်းဖြင့် တစ်ဖက်တစ်လှမ်းမှ ဝင်ငွေ တိုးလာနိုင်သည်။

ကွန်နားကလိုးခူကျေးရွာ၏ ရာသီခွင်ပြကဒိန်ကို သုံးသပ်ခြင်းအားဖြင့် စိုက်ပျိုးရေးလုပ်ငန်းကို တစ်နှစ်ပတ်လုံးလုပ်ကိုင်ကြပြီး အားလပ်သော အချိန်အနည်းငယ်တွင် အိမ်မှုကိစ္စတွင်သုံးရန် ထင်းခွေခြင်း ၊ တောင်ယာရှင်းလင်းခြင်း၊ အိမ်သန့်ရှင်းရေးပြုလုပ်ခြင်း၊ ကျေးရွာသန့်ရှင်းရေးပြုလုပ်ခြင်းဖြင့် အချိန်ကုန်ကြရကြောင်း တွေ့ရှိရသည်။

ပင့်ကူအိမ်သုံးသပ်ခြင်းပြပုံ

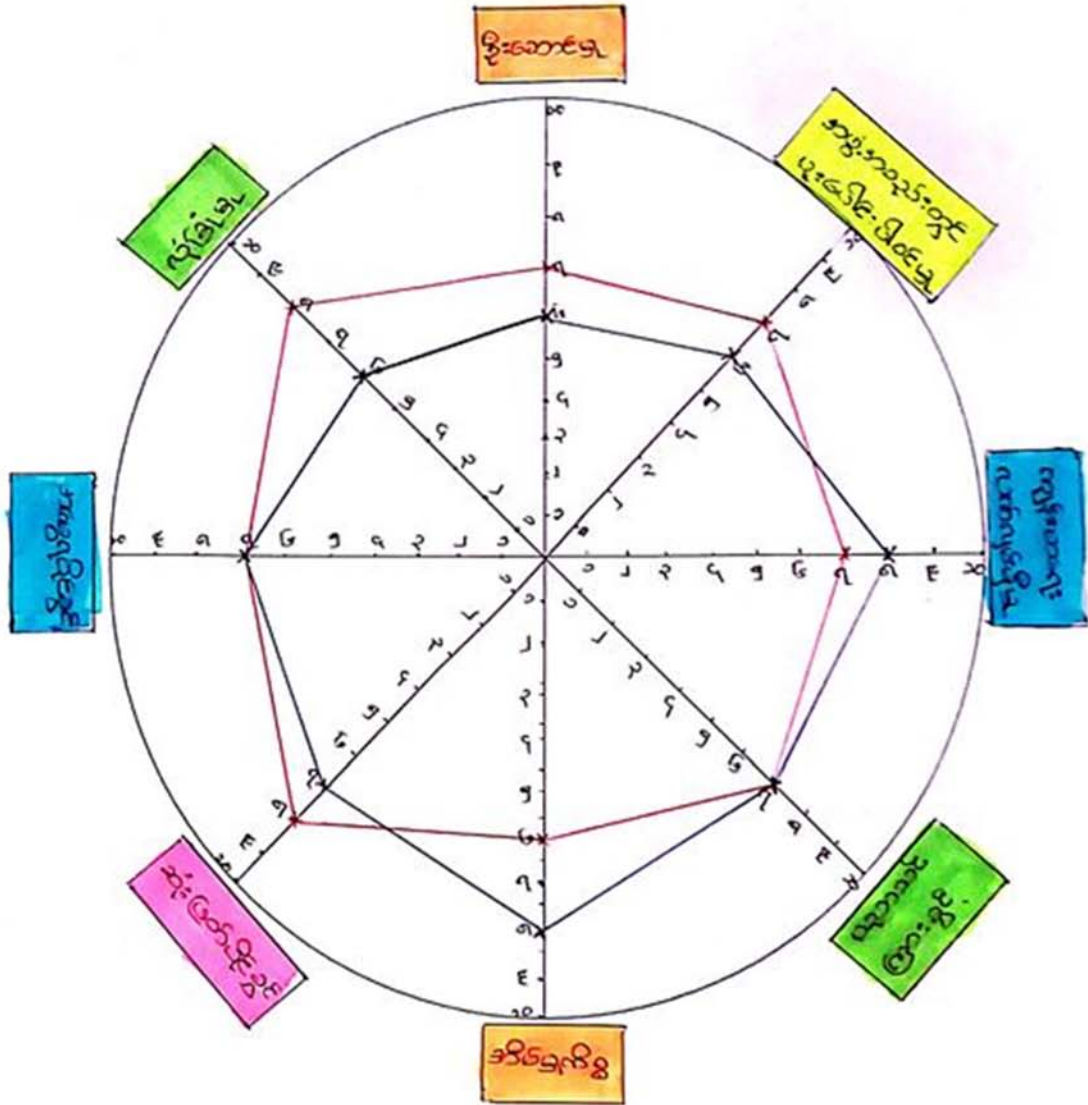

ပါဝင်ဆွေးနွေးသူ

ကျား - ၇၇ ဦး ———

မ - ၇၃ ဦး ———

မှတ်တမ်းတင်သူ

အမည် - ဒေါ်နန်းစိန်စိန်

ရာထူး - လူထုဝန်ထမ်းချုပ်ရေးမှူး

ကွန်နားကလိုးခုကျေးရွာ၏ ပင့်ကူအိမ် ဆွေးနွေးချက်နှင့် ဆန်းစစ်ချက်

ကွန်နားကလိုးခုကျေးရွာ၏ ပင့်ကူအိမ်သုံးသပ်ချက်အရ အမျိုးသားများသည် ရှေးရိုးအစဉ်အလာအရ ကျေးရွာအစည်းအဝေးတက်ရောက်ရာတွင် အမျိုးသားအိမ်ထောင်ဦးစီးသာ တက်ရောက်ကြောင်း သတ်မှတ်ထားခြင်း၊ အမျိုးသမီးများသည် အကြံပေးသောနေရာတွင်သာ ပါဝင်ပြီး ဦးဆောင်သော နေရာတွင် ကိုယ့်ကိုယ်ကြည်မှမရှိခြင်းကြောင့် ဦးဆောင်မှုတွင် အားနည်းလာကြောင်း သိရှိရသည်။ အမျိုးသမီးများသည် ကျေးရွာ၏ရပ်ရေးရွာရေးကိစ္စတွင် ဦးမဆောင်သော်လည်း အခြားသောအိမ်မှုကိစ္စ၊ သားသမီးလိမ္မာရေးခြားရေးကိစ္စတွင် အမျိုးသားများထက် ဦးဆောင်ပြီး ဆုံးမလေ့ရှိသည်။

ဆုံးဖြတ်ပိုင်ခွင့်တွင် အမျိုးသမီးများနှင့် အမျိုးသားများသည် အိမ်တွင်းရေးကိစ္စ၊ ကျေးရွာရှိပွဲလမ်းသဘင်ကိစ္စတွင် အတူတကွ ပူးပေါင်းပြီး ဆုံးဖြတ်ကြသည်။ ဆုံးဖြတ်ပိုင်ခွင့်တွင် အမျိုးသားများသည် အမျိုးသမီးများထက် သာလွန်နေသော်လည်း အိမ်မှုကိစ္စဆောင်ရွက်မှု၊ ဥစ္စာနေထိန်းချုပ်မှု ၊ အမျိုးသမီးများက ပိုပြီးစနစ်တကျရှိကြောင်း ဆွေးနွေးချက်အရသိရှိရသည်။

အမွေရပိုင်ခွင့်တွင် ထုံးတမ်းအစဉ်အလာအရ မိဘကိုလုပ်ကျွေးသော သားသမီးများကို ခွဲဝေပေးကြသည်။ အမျိုးသမီးများသည် သဘာဝအလျောက် ခွန်အားသတ္တိနည်းခြင်း၊ ကြောက်စိတ်ရှိခြင်း၊ တန်းတူအခွင့်အရေးမရှိခြင်းတို့ကြောင့် လုံခြုံမှုပိုင်းတွင် အားနည်းလာသည်။ အမျိုးသမီးများသည် အိမ်မှုကိစ္စတွင် အချိန်ကုန်နေရခြင်း၊ သွားလာမှုပိတ်ပင်ခံရခြင်း၊ ရှေးရိုးအစွဲကြောင့် မိဘများသည် သားထက်သမီးများကို ပို၍စိုးရိမ်မှုများသော အစဉ်အလာရှိခြင်းကြောင့်ဖြစ်သည်။

အဖွဲ့အစည်းပူးပေါင်းပါဝင်ခွင့်တွင် အမျိုးသားများသည် အမျိုးသမီးများထက် ပို၍လွတ်လပ်စွာသွားလာနိုင်ခြင်း၊ ပြင်ပဗဟုသုတများခြင်း၊ သွားရေးလာရေးကိစ္စတွင်ပို၍လွယ်ကူခြင်း၊ အကြောက်တရားမရှိခြင်းကြောင့် အဖွဲ့အစည်းပူးပေါင်းပါဝင်မှုတွင် အမျိုးသမီးများထက်သာနေသည်။ ကျန်းမာရေးလက်လှမ်းမီမှုတွင် အမျိုးသမီးများသည် သားသမီးများနှင့် ပို၍အနီးကပ်နေရပြီး ကလေးများ၏ ကျန်းမာရေးအခြေအနေကိုပိုသိခြင်း၊ ကျေးရွာတွင်းကျန်းမာရေးအသိပညာပေးသော သင်တန်းများကို တက်ရောက်နိုင်ခြင်းကြောင့် အမျိုးသားများထက်ပိုပြီး လက်လှမ်းမီမှုရှိသည်။ ပညာသင်ကြားခွင့်တွင် အမျိုးသမီးများနှင့် အမျိုးသား တန်းတူပညာသင်ကြားခွင့်ရှိသည်။

ကွန်နားကလိုးခုကျေးရွာ၏ ပင့်ကူအိမ်ပြဇယားကို သုံးသပ်ခြင်းအားဖြင့် အမျိုးသမီးများသည် အမျိုးသမီးများသည် ဝင်ငွေရသောအလုပ်၊ ဦးစီးဦးဆောင်သောအပိုင်းတွင် အားနည်းပြီး အိမ်မှုကိစ္စတွင် အချိန်ကုန်နေကြရသည်။ ကျေးရွာရှိအမျိုးသမီးများကို အကြံပေးမှုကို လက်ခံပေးခြင်း၊ အသိပညာဆွေးနွေးပွဲများ ပြုလုပ်ပေးခြင်း၊ အလုပ်အကိုင်အခွင့် အလမ်းဖန်တီးပေးခြင်း၊ တန်းတူအခွင့်အရေးပေးခြင်း၊ ကျေးရွာဖွံ့ဖြိုးရေးလုပ်ငန်းတွင် အမျိုးသမီးများကိုလက်တွဲခေါ်ခြင်း၊ ဦးဆောင်ပိုင်ခွင့်ပေးခြင်းအားဖြင့် အမျိုးသမီးများ စွမ်းဆောင်ရည် မြှင့်တင်လာနိုင်သည်။

အဖွဲ့အစည်းချိတ်ဆက်မှု ပြပုံ(ကျေးရွာအတွင်း/အပြင်)

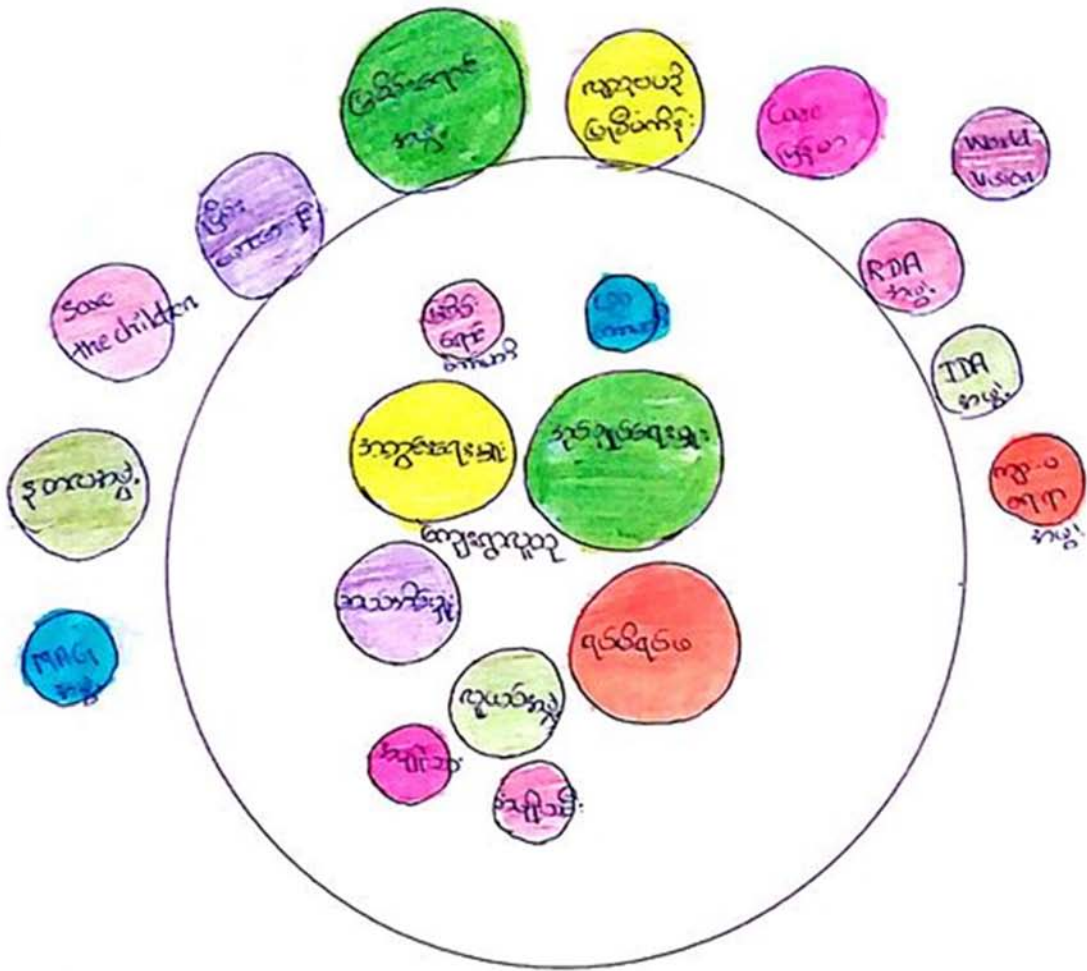

ပိုင်ဆွမ်းစွမ်းသူ

ကျား- < ၉၂ ဦး

မ- < ၉၂ ဦး

မှတ်တမ်းတင်သူ

အမည် ဒေါ်နန်းသိန်း

ရာထူး လူ့စွမ်းအားနှင့် အဖွဲ့အစည်း

ကွန်နားကလိုးဂျေးရွာ၏ ဗင်းပုံစံ သုံးသပ်ချက်

ဆွေးနွေးချက်နှင့် ဆန်းစစ်ချက်

ကွန်နားကျေးရွာ၏ ဗင်းပုံစံသုံးသပ်ချက်ကို ဆွေးနွေးခြင်းအားဖြင့် ကျေးရွာတွင် အုပ်ချုပ်ရေးမှူးသည် ကျေးရွာဖွံ့ဖြိုးရေးအဖွဲ့အစည်း၊ အစိုးရဆိုင်ရာ ဌာနအဖွဲ့အစည်းချိတ်ဆက်ရာတွင် အဓိက ဦးဆောင်သည်။ (၂)နှစ်လျှင်(၁)ကြိမ် အုပ်ချုပ်ရေးမှူးကို မဲစနစ်ဖြင့် ရွေးချယ်တင်မြှောက်ရပါသည်။ ကျေးရွာဖွံ့ဖြိုးတိုးတက်ရန်အတွက် အုပ်စုအစည်းအဝေးတက်ရောက်ပြီး ကျေးရွာတွင် ပြန်လည်ချပြသော တာဝန်ရှိသည်။ အတွင်းရေးမှူးနှင့် ရပ်မိရပ်ဖအဖွဲ့သည် ပြဿနာတစ်စုံတစ်ရာ ပေါ်ပေါက်လာပါက အုပ်ချုပ်ရေးမှူးနှင့် ညှိနှိုင်းတိုင်ပင်ကာ ဖြေရှင်းပေးရသည်။ ဆယ်အိမ်မှူးများသည် ကျေးရွာဖွံ့ဖြိုးရေးအတွက် လုပ်အားပေးခေါ်ရာတွင်လည်းကောင်း၊ ကျေးရွာတွင်း ရွာလူထုသိရမည့်ကိစ္စများကို လူထုအားအသိပေးရမည့်တာဝန်ရှိသည်။ ကျေးရွာတွင်း သန့်ရှင်းသာယာလှပရေးအတွက် လူငယ်အဖွဲ့က စုပေါင်းကာ (၁)ပတ်(၁)ကြိမ် အမှိုက်ကောက်ခြင်း၊ ကျေးရွာသန့်ရှင်းရေးပြုလုပ်ခြင်းများ ပြုလုပ်ကြသည်။ ကျေးရွာတွင်း သာရေး၊ နာရေး၊ ဘာသာရေး၊ ကိစ္စရပ်တွင် အမျိုးသား၊အမျိုးသမီးများ၊ ရပ်မိရပ်ဖများက အဓိကဦးဆောင်ကြသည်။

မြစ်မီးရောင်းအဖွဲ့မှာ (၂၀၀၆)ခုနှစ်တွင် စတင်ပင်ရောက်ပြီး စိုက်ပျိုးရေးအတွက်အ ရင်းနှီးမတည် ငွေအိမ်ခြေ(၁၀၀)ကို တစ်ယူနစ်(သိန်း၃၀၀) မတည်ခဲ့သည်။(၁) အိမ်ကိုအများဆုံး (၇)သိန်းခန့်ချေးယူပြီး အနည်းဆုံး(၁)အိမ်ကို (၂)သိန်းချေးယူရသည်။ (၃)လတစ်ကြိမ် မြန်မာ့စီးပွားရေး ဘဏ်တွင် အတိုးကို ပြန်လည် ပေးဆပ်ရသည်။ တစ်နှစ်ပြည့်လျှင်အတိုးနှင့် အရင်းပြန်လည်အပ်နှံပြီးမှ နောက်တစ်ကြိမ်ထုတ်ယူခွင့် ရှိသည်။ ကော်မတီ(၇)ဦးဖွဲ့ စည်းထားပြီး ပင်ငွေရရှိရေးတို့ကို အဓိကဆောင်ရွက်ကြသည်။

Save the children, World Vision, ကရင်နီနယ်လှည့်ကျန်းမာရေးအဖွဲ့ သည်ကျန်းမာရေးပညာပေးခြင်း၊ ငှက်ဖျားသွေးစပ်ပေးခြင်း၊ (၆)လတစ်ကြိမ်ဆေးခြင်ထောင်ပေးခြင်း၊ ဆေးဝါးများထောက်ပံ့ပေးခြင်းစသော ကျန်းမာရေးဆိုင်ရာကိစ္စရပ်များကို ကျေးရွာလူထု၊ ရပ်မိရပ်ဖနှင့် ချိတ်ဆက်ကာ ဆောင်ရွက်ကြသည်။ အခုအခါတွင် ကျေးရွာနှင့်ချိတ်ဆက်မှုမရှိတော့ပေ။

ကဲရ်မြန်မာအဖွဲ့မှ ရေလှောင်ကန်(၆)ကန်နှင့် ရေပိုက်သွယ်တန်းပေးထားသော်လည်း ထိန်းသိမ်းထားခြင်းမရှိသည့်အတွက် ယိုယွင်းပျက်စီးခဲ့သည်။ နယ်စပ်ရေးရာဝန်ကြီးဌာနမှလည်း အင်ဂျင်စက်နှင့် စက်သုံးဆီဖြင့် ရေပိုက်သွယ်တန်းပေးထားသော်လည်း ကျေးရွာလူထုမှ စက်သုံးဆီအတွက် ခက်ခဲမှုရှိသည့်အတွက် အသုံးပြုမှုရပ်ဆိုင်းခဲ့သည်။ ရေကန်(၆)ကန်ရှိသော်လည်း ဘာသာရေး၊ နာရေး၊ ပွဲလမ်းသဘင်၊ မီးဘေးအန္တရာယ်၊ အရေးပေါ်ကိစ္စရပ်များတွင်သာ အသုံးပြုရန်လျာထားကြသည်။ ၎င်းအဖွဲ့မှ ဘုရားကျောင်းသွားသောလမ်းနှင့် စာသင်ကျောင်းလမ်းကို ဆောင်ရွက်ပေးခဲ့ပါသည်။

MAG(မိုင်းရှင်းလင်းရေး)အဖွဲ့သည် မိုင်းနှင့်ဆိုင်သော အသိပညာပေးဟောပြောပွဲပြုလုပ်ခြင်း၊ ကျား-မရေးရာဏှအဖွဲ့သည် လိင်ပိုင်းဆိုင်ရာအသိပညာပေးဟောပြောပွဲများ ပြုလုပ်ပေးပါသည်။

ငြိမ်းဖောင်ဒေးရှင်းလူမှုဖွံ့ဖြိုးရေးအဖွဲ့သည် လူငယ်အဖွဲ့နှင့်ပူးပေါင်းကာ လူငယ်များကိုအခြေခံ ကွန်ပျူတာသင်တန်း(၁)လကြာပို့ချကာ ပညာရေးပိုင်းတွင်အဓိက ဦးဆောင်ကြသည်။ မေတ္တာဖောင်ဒေးရှင်းအဖွဲ့သည် စိုက်ပျိုးရေးကို အဓိကဆောင်ရွက်သော အဖွဲ့ဖြစ်သောကြောင့် စီးပွားဖြစ်မျိုးစေ့များကို ထောက်ပံ့ပေးသည်။ စိုက်ပျိုးရေးနည်းပညာသင်တန်းပေးခြင်း၊ စိုက်ခင်းသို့ လေ့လာရေးခရီး ပို့ပေးခြင်း တို့ကို ဆောင်ရွက်ပေးသည်။ ၎င်းအဖွဲ့သည်(၃)နှစ် စီမံကိန်းဖြစ်သည်။ SCI, World Vision, ယခုအခါတွင် ကျေးရွာလူထုနှင့် ချိတ်ဆက်မှုမရှိတော့ချေ။ မြစ်မီးရောင်၊ ငြိမ်းဖောင်ဒေးရှင်း၊ မေတ္တာဖောင်ဒေးရှင်း၊ ကရင် နီနယ်လှည့်ကျန်းမာရေးအဖွဲ့သည် ယခုအခါထိချိတ်ဆက်မှုရှိ နေသေးသည်။

၂၀၁၇ခုနှစ်တွင် စတင်ဝင်ရောက်လာသောအဖွဲ့မှာ RDA (စားနပ်ရိက္ခာဖူလုံရေး) အဖွဲ့နှင့် CDD (လူထုဗဟိုပြုစီမံကိန်း)အဖွဲ့ ဖြစ်သည်။ (RDA) စိုက်ပျိုးရေးနှင့် မွေးမြူရေးအဖွဲ့သည် (၁)အိမ်လျင် ပြောင်း မျိုးစေ့၊ စပါးမျိုးစေ့(၁)ထုပ်နှုန်း၊ မွေးမြူရေးအတွက်(၁)အိမ် (၆၀,၀၀၀)ကျပ် ထောက်ပံ့ပေးသည်။ (RDA) (စားနပ်ရိက္ခာဖူလုံရေး)အဖွဲ့သည် (၁)နှစ်စီမံကိန်းဖြင့် မူကြိုကျောင်း ခြံစည်းရိုးကို ကျေးရွာလူထု နှင့်ပူးပေါင်းကာ ပြုပြင်ဆောင်ရွက်လျက်ရှိပါသည်။ လူထုဗဟိုပြုစီမံကိန်းသည် (၄)နှစ်စီမံကိန်းဖြစ်ပြီး ကျေးရွာတွင်းရှိ အဓိကလိုအပ်ချက်များဖြစ်သော ရေပြန်တံတား(၆)စင်း ပြုပြင်ပေးခြင်းကို ကျေးရွာအုပ်ချုပ် ရေးမှူး၊ ကျေးရွာလူထု၊ ကော်မတီများနှင့်ချိတ်ဆက်ကာ ဖွံ့ဖြိုးရေးလုပ်ငန်းကိုဆောင်ရွက်ကြသည်။ (၂၀၁၈-၂၀၁၉)ခုနှစ်တွင် လူထုဗဟိုပြုစီမံကိန်းမှ ရွာတွင်းကျောက်ချောလမ်းခင်းလုပ်ငန်းကို ကျေးရွာလူ ထုနှင့်ပူးပေါင်းကာဆောင်ရွက်ခဲ့သည်။

ကျေးရွာစီ/ထောက်ကော်မတီဖွဲ့စည်းပုံဇယား

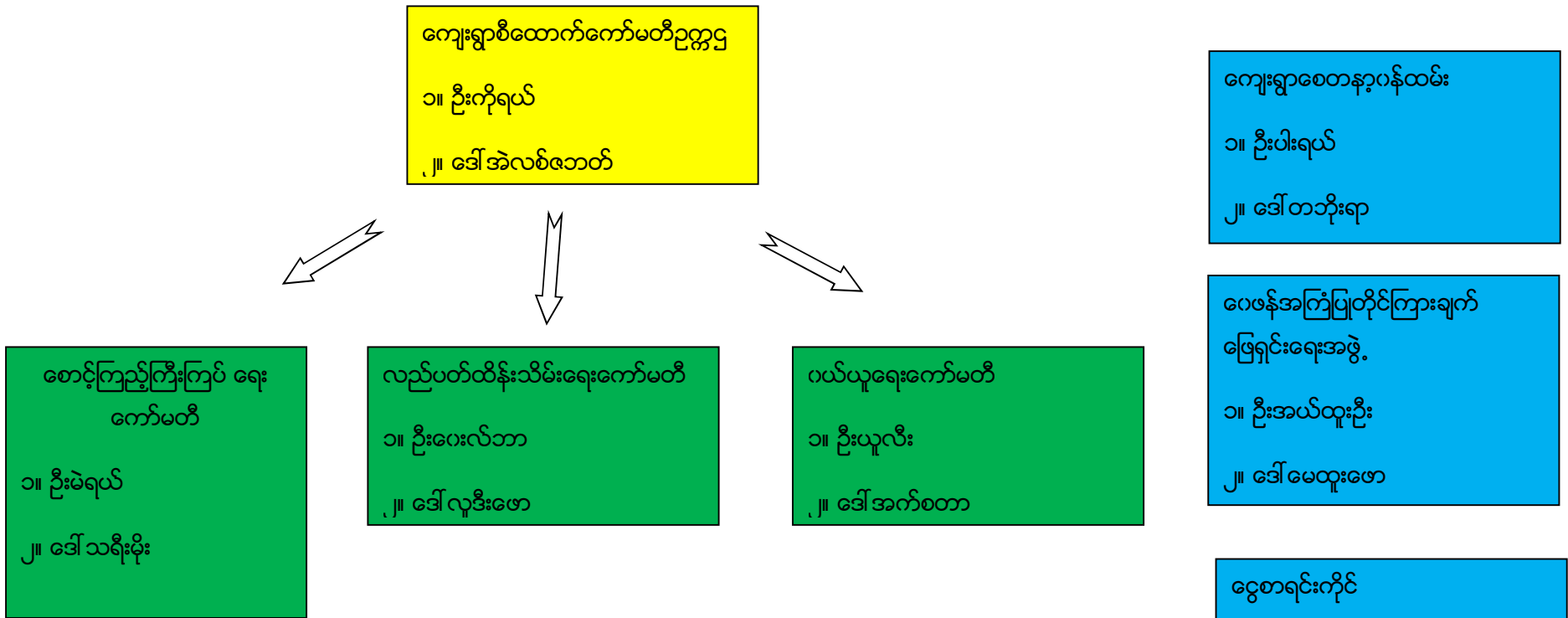

ပါဝင်ဆွေးနွေးသူ

ကျား- (၄၇)ဦး

မ - (၄၃)ဦး

မှတ်တမ်းတင်သူ

အမည် - ဒေါ်နန်းစိန်နု

ရာထူး - လူထုစည်းရုံးရေးမှူး

ကျေးရွာအုပ်စုစီ/ထောက်ဖွဲ့စည်းပုံဇယား

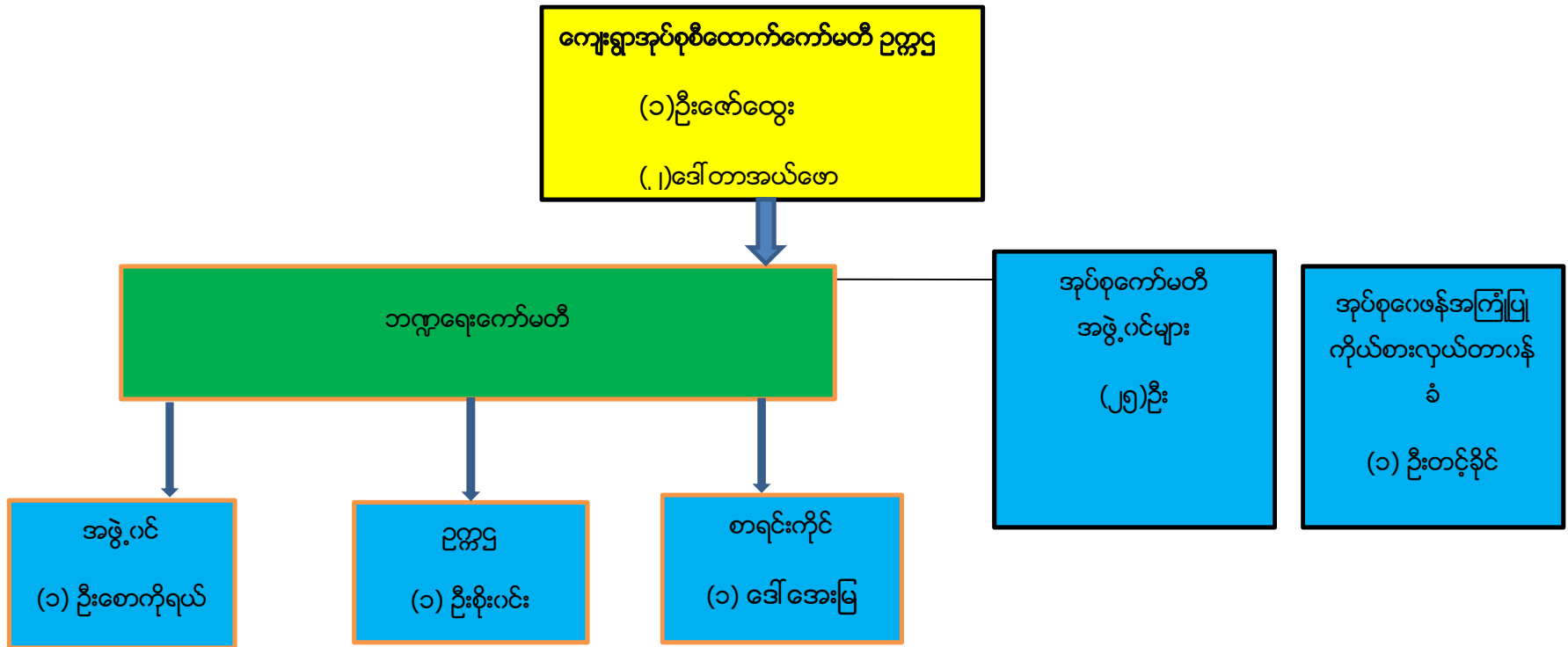

ပါဝင်ဆွေးနွေးသူ

ကျား- (၄၄)ဦး

မ - (၂၂)ဦး

မှတ်တမ်းတင်သူ

အမည် - ဒေါ်နန်းစိန်နု

ရာထူး - လူထုစည်းရုံးရေးမှူး

ကျေးရွာအုပ်စုကော်မတီအဖွဲ့ဝင်များ

စဉ်	ကော်မတီအမျိုးသားများ	စဉ်	ကော်မတီအမျိုးသမီးများ
၁။	ဦးစိုင်းလိတ်	၁၄။	ဒေါ်အဲလစ်ဇဘတ်
၂။	ဦးစိုင်းခမ်းမျိုး	၁၅။	ဒေါ်နန်းငွေရီ
၃။	ဦးကျော်လှ	၁၆။	ဒေါ်မငယ်
၄။	ဦးမားရီးကို	၁၇။	ဒေါ်နှင်းရွှေ
၅။	ဦးအန်ဂျလို	၁၈။	ဒေါ်ခရစ္စတီးနား
၆။	ဦးကီးရယ်	၁၉။	ဒေါ်နားမို
၇။	ဦးကြား	၂၀။	ဒေါ်ဘယ်ရော
၈။	ဦးစူးရယ်	၂၁။	ဒေါ်တူးမြာ
၉။	ဦးယောဟန်	၂၂။	ဒေါ်နန်းနုအေး
၁၀။	ဦးငါးရယ်	၂၃။	ဒေါ်နန်းခင်သိန်း
၁၁။	ဦးခဲပေး	၂၄။	ဒေါ်နန်းခမ်းသဉ်
၁၂။	ဦးစိုင်းပြား	၂၅။	ဒေါ်နန်းထွေးညို
၁၃။	ဒေါ်နန်းဇွဲ		

ပုံစံ - ၈ - ၁ ကျေးရွာအခြေခံအချက်အလက်များ (Form PC 1)

လယ်ညွှန်ရွက်၊ ကျေးရွာတစ်ရွာသို့ ပထမဆုံးမိတ်ဆက်ခရီးသွားရောက်သောအခါ လူထုစည်းရုံးရေးမှူးသည် ကျေးရွာခေါင်းဆောင်များအားကျေးရွာအချက်အလက်များကိုမေတ္တာရပ်ခံ၍တောင်းခံရသည်။ ဤအချက်အလက်များကိုစီမံကိန်းမိတ်ဆက်အစည်းဝေးပတ်ိုင်မီတောင်းခံရမည်။ စီမံကိန်းမိတ်ဆက်အစည်းဝေးတွင် လူထုစည်းရုံးရေးမှူးသည် ဤအချက်အလက်များအား စစ်ဆေးပြီး မှန်ကန်အောင်ပြုလုပ်ရမည်။ ပြီးနောက်တွင် လူထုစည်းရုံးရေးမှူးမှ သတင်းအချက်အလက်ထံသို့ Tablets မှ တဆင့် ဖြည့်သွင်းရမည်။

ကျေးရွာခေါင်းဆောင် အမည် ဦး မာကျ	ကျေးရွာခေါင်းဆောင်၏ ဖုန်းနံပါတ် ၀၇ - ၇၈၀၈၂၀၂၈၆	လူထုစည်းရုံးရေးမှူး၏အမည် ဒေါ်နန်းနီနီ
ပြည်နယ်၊ တိုင်းဒေသကြီး၊ ကယား	မြို့နယ် လွိုင်ကော်	ကျေးရွာအုပ်စု ထီးမဲခါး

ကျေးရွာ ကျွန်ုပ်တို့ကလျားသူ
က၊ လူဦးရေ

လူမျိုးစု	အိမ်ထောင်စုအရေအတွက်	ကိုးကွယ်သည့်ဘာသာ	အိမ်ထောင်စုအရေအတွက်
လူမျိုးစု (၁)-ကယား	၈၈	ဘာသာ(၁)ဗုဒ္ဓဘာသာ (ဒွစံခြင်း)	၉၀
လူမျိုးစု (၂)-----		ဘာသာ(၂)-----	
လူမျိုးစု (၃)-----		ဘာသာ(၃)-----	
လူမျိုးစုစောင့်ကယား+ကယားနို	၂	ဘာသာစောင့်-----	
အခြား			
	အရေအတွက်		
မသန်စွမ်းသူများ	၃		
သက်ကြီးရွယ်အိုများ (၆၅ နှစ် နှင့် အထက်)	၃၆		
စစ်ဘေးရှောင်	-		
	အမျိုးသား(အရေအတွက်)	အမျိုးသမီး(အရေအတွက်)	စုစုပေါင်းအရေအတွက်
လူဦးရေ	၂၃၉	၂၃၄	၄၇၃
လူမျိုးစု (၁)-ကယား	၂၃၄	၂၂၈	၄၆၂
လူမျိုးစု (၂)-ကယား+ကယားနို	၅	၆	၁၁
လူမျိုးစု (၃)-----			
အခြား			
အိမ်ထောင်ဦးစီး	၈၇	၃	၉၀

(ခ) အခြေခံအထောက်အပံ့ အသုံးအဆောင်များ

စာသင်ကျောင်း	အမှတ် ဖြစ်ပါ	ကျန်းမာရေး	အမှတ် ဖြစ်ပါ	ဘာသာရေးအထောက် အပံ့များ	အမှတ် ဖြစ်ပါ
အထက်တန်းကျောင်း	<input checked="" type="checkbox"/>	ဆေးရုံ	<input type="checkbox"/>	ဇေတီ	<input type="checkbox"/>
အလယ်တန်းကျောင်း	<input type="checkbox"/>	ကျန်းမာရေးဌာန	<input type="checkbox"/>	ဘုန်းကြီးကျောင်း	<input type="checkbox"/>
မူလတန်းကျောင်း	<input type="checkbox"/>	ကျန်းမာရေးဌာနခွဲ	<input checked="" type="checkbox"/>	ဟိန္ဒူဘုရားကျောင်း	<input type="checkbox"/>
မူကြိုကျောင်း	<input checked="" type="checkbox"/>	ဆေးပေးခန်း	<input type="checkbox"/>	ခရစ်ယာန်ကျောင်း	<input checked="" type="checkbox"/>
အခြား	<input checked="" type="checkbox"/>	အခြား	<input type="checkbox"/>	ဗလီ	<input type="checkbox"/>
				အခြား	<input type="checkbox"/>
မှတ်စွက် စာအုပ်အုပ်စု		မှတ်စွက်		မှတ်စွက်	

(ဂ) ကျွမ်းကျင်သူများမှတ်တမ်း (ကျေးရွာတွင်နေထိုင်သော သို့မဟုတ် တခြားရွာမှလာရောက်သော ကျွမ်းကျင်သူများ)

(ခ) စာသင်ကျောင်း		(၂) ကျန်းမာရေး			(၃) လက်မှုပညာရှင်			
	ရွာတွင်နေ ထိုင်သူ	အခြားရွာမှ လာသူ		ရွာတွင်နေ ထိုင်သူ	အခြား ရွာမှ လာသူ		ရွာတွင် နေထိုင်သူ	အခြားရွာ မှလာသူ
မူလတန်းပြဆရာ/မ	<input type="checkbox"/>	<input checked="" type="checkbox"/>	ဆရာဝန်	<input type="checkbox"/>	<input type="checkbox"/>	လက်သမား	<input checked="" type="checkbox"/>	<input type="checkbox"/>
အထက်တန်းပြဆရာ/မ	<input type="checkbox"/>	<input checked="" type="checkbox"/>	လက်ထောက် ကျန်းမာရေးမှူး	<input type="checkbox"/>	<input type="checkbox"/>	ပန်းရုံ	<input checked="" type="checkbox"/>	<input type="checkbox"/>
အလယ်တန်းပြဆရာ/မ	<input checked="" type="checkbox"/>	<input type="checkbox"/>	အမျိုးသမီးကျန်းမာရေး ဆရာမ	<input type="checkbox"/>	<input type="checkbox"/>	လှုပ်စင်ကျွမ်းကျင် မီးသမား	<input checked="" type="checkbox"/>	<input type="checkbox"/>
မူကြိုဆရာ/မ	<input checked="" type="checkbox"/>	<input type="checkbox"/>	သားမွေးဆရာမ	<input type="checkbox"/>	<input checked="" type="checkbox"/>	ရေတိုက်သွယ်သူ	<input checked="" type="checkbox"/>	<input type="checkbox"/>
အခြား	<input type="checkbox"/>	<input type="checkbox"/>	ပြည်သူ့ကျန်းမာရေးလုပ်သား	<input checked="" type="checkbox"/>	<input type="checkbox"/>	စက်မြင်ဆရာ	<input checked="" type="checkbox"/>	<input type="checkbox"/>
မှတ်စွက်			မှတ်စွက်			မှတ်စွက် *၇၃၃၇:ယော်တော်ကျွမ်း		

(ဃ) ကျေးရွာသို့ ရောက်ရှိနိုင်သည့် လမ်းအခြေအနေ / ကျေးရွာတစ်ရွာသည် ၎င်း၏ကျေးရွာအုပ်စုနှင့် ဆက်သွယ်ထားသော လမ်းအခြေအနေ (အောက်ဖိတို့ကို ဝိုင်းပါ)

- ကျောက်ကြမ်းလမ်း: ကတ္တရာလမ်း ကွန်ကရစ်လမ်း: _____
 ကျောက်စင်းလမ်း: မြေသားလမ်း လူသွားလမ်း: _____
 မော်တော်ဆိုင်ကယ်လမ်း: _____
 အခြား: _____

(င) ကျေးရွာဖွံ့ဖြိုးမှုစီမံချက်

ပိုင်းပါ

(၁) လူထုဝေဟင်္ဂါပြုစီမံကိန်းမတင်မီ ဤကျေးရွာတွင်ကျေးရွာဖွံ့ဖြိုးမှု စီမံချက်ရှိခဲ့ပါသလား?

ရှိပါသည်/မရှိပါ/မသိပါ

(၂) ရှိခဲ့ပါလျှင် ဤစီမံချက်ကို မည်သည့် ဝန်ထုပ်ပေးခြင်းဆိုင်ရာဦးစီးဌာနမှ ထုတ်ပြန်ခဲ့ပါသနည်း?

နှစ်-----/မသိပါ

(၃) ဤစီမံချက်ကို ဖြန့်ချိမှုအတည်ပြုခဲ့ပါသလား?

ပြုခဲ့ပါသည်/မပြုခဲ့ပါ /မသိပါ

(စ) ခရီးအကွာအဝေး

(၁) ဤကျေးရွာ၏ဝေဟင်္ဂါမူဝါဒကျေးရွာအုပ်စု၏ဝေဟင်္ဂါအထိခရီးမိုင်မည်မျှကွာဝေးသနည်း? မိုင်-----/မသိပါ

(၂) ဤကျေးရွာမှ ဝေဟင်္ဂါကျေးရွာအုပ်စု၏ဝေဟင်္ဂါသွားလာရာတွင်ကြာမြင့်သည့်အချိန်၊

ခြောက်ပေ့၊ ရာသီတွင်ကြာချိန်----- ၀၀.၁-၃၀----- ဝေဟင်္ဂါ/မော်တော်ဆိုင်ကယ်/ခြေလှမ်း/လား/မော်တော်ဘုတ်/ အခြား -----

မိုးရာသီတွင်ကြာချိန်----- ၀၀.၁-၃၀----- ဝေဟင်္ဂါ/မော်တော်ဆိုင်ကယ်/ခြေလှမ်း/လား/မော်တော်ဘုတ်/ အခြား -----

(ဆ) ပတ်ဝန်းကျင်ဆိုင်ရာသဘာဝဘေးအန္တရာယ်

ဤကျေးရွာတွင်ရေကြီးခြင်းကဲ့သို့ သဘာဝဘေးအန္တရာယ်ကျရောက်မှုခြင်း ရှိပါသလား။

မရှိပါ ရှိပါသည် ရှိလျှင်ဖော်ပြပါ-----

(ဇ) ကျေးရွာတွင် ခွဲစည်းထားသော အဖွဲ့အစည်းများ

လူထုဝေဟင်္ဂါပြုစီမံကိန်းမတင်မီ ဤကျေးရွာတွင် ကျေးရွာဖွံ့ဖြိုးရေးအတွက် အစိုးရ(သို့)ရွာသားများကိုယ်တိုင်(သို့) စီမံကိန်းတစ်ခုခုမှ ခွဲစည်းထားသည့် အဖွဲ့အစည်းများရှိပါသလား။

(၁) ----- လူထုဝေဟင်္ဂါ -----

(၂) ----- ရပ်မိဂျင်ဖွဲ့စည်းမှု -----

(ဈ) အထွေထွေအုပ်ချုပ်ရေး ဦးစီးဌာန (GAD) မှ မှတ်တမ်းတင်ထားခြင်း

ဤကျေးရွာသည် အထွေထွေအုပ်ချုပ်ရေး ဦးစီးဌာန (GAD) မှ မှတ်တမ်းတင်ထားမှု ရှိပါသလား။

မရှိပါ ရှိပါသည်

ကျေးရွာခေါင်းဆောင်

အမည် ဦးစောစော

လက်မှတ်  ဇူလိုင် ၂၀၁၉

လူထုဝေဟင်္ဂါရေးရာမှူး

အမည် မအိန်ဒီဒီ

လက်မှတ်  ဇူလိုင် ၂၀၁၉

ပုံစံ - ၈-၂ - စီမံကိန်းစက်ဝန်းအချိန်ဇယား (PC 2)

လမ်းညွှန်ချက်၊ သက်ဆိုင်ရာလူထုစည်းရုံးရေးမှူး/လက်ထောက်နည်းပညာမှူးများမှ စီမံကိန်းစက်ဝန်းအဆင့်တစ်ခုစီပြီးစီးစဉ်ကျေးရွာနှင့် ကျေးရွာအုပ်စုအတွက် ဤပုံစံကိုဖြည့်သွင်းရမည်။									
စည်းရုံးရေးမှူး/လက်ထောက်နည်းပညာရေးမှူးဝန်ထမ်း အမည် - ဇော်နန်းစိန်စွယ် ၊ ဦးဖောဟိန်းဝေလင်ဦး									
နေ့စွဲ ၁-၁၀-၂၀၁၉				စက်ဝန်းအားအမှတ်ခြစ်ပါ <input type="checkbox"/> စက်ဝန်း(၁) <input type="checkbox"/> စက်ဝန်း(၂) <input type="checkbox"/> စက်ဝန်း(၃) <input checked="" type="checkbox"/> စက်ဝန်း (၄)					
ပြည်နယ်/တိုင်း ကယား		မြို့နယ် လွိုင်ကော်		ကျေးရွာအုပ်စု ထီးခဲခါး		ကျေးရွာ ကျွန်းဘူးကလျိုးခူ			
စီမံကိန်းဆောင်ရွက်မှုအဆင့်များ		နေ့စွဲ		အစည်းအဝေးတွင်တက်ရောက်သူအရေအတွက်					
		စတင်သည့် နေ့	ပြီးဆုံး သည့်နေ့	အမျိုးသား အရေ အတွက်	အမျိုးသမီး အရေ အတွက်	အိမ်ထောင်စုအ ရေအတွက်	လူမျိုးစုတက်ရောက်သူ အရေအတွက်နှင့် လူမျိုးစုအမည်	အိမ်ထောင်စု ပေါင်း	အိမ်ထောင်စု %
၁။ ကျေးရွာစီမံကိန်း မိတ်ဆက်အစည်းအဝေး		၂၀.၉.၁၉	၂၁.၉.၁၉	၄၇	၄၇	၉၀	ကယား-၈၈၊ ကယား-၂	၉၀	၁၀၀%
၂။ ကျေးရွာဖွံ့ဖြိုးရေး စီမံချက်ရေးဆွဲခြင်း အစည်းအဝေး		၂၁.၉.၁၉	၂၁.၉.၁၉	၄၇	၄၇	၉၀	ကယား-၈၈၊ ကယား-၂	၉၀	၁၀၀%
၃။ ကျေးရွာအုပ်စု လုပ်ငန်းဆုံး ဖြတ်ချက်ချ သည့်အစည်းအဝေး		၂၃.၁၀.၁၉	၂၃.၁၀.၁၉	၄၄	၂၂		၄၄-၃၃၊ ကယား-၁ ကယား-၁၈၊ လွိုင်ကော်-၅		
၄။ မြို့နယ်အဆင့်စီမံကိန်းရေးဆွဲရေး နှင့် အကောင်အထည်ဖော်ရေးကော်မတီ၏ စီမံကိန်း သုံးသပ်မှုအစည်းအဝေး		၁၁.၁၂.၁၉	၁၁.၁၂.၁၉	မလို	မလို	မလို	မလို		
၅။ မြို့နယ် စီမံကိန်းရေးဆွဲရေး နှင့်အကောင် အထည်ဖော်ရေးကော်မတီ၏သုံးဖြတ်မှုကို ရွာသို့ အသိပေးအကြောင်းကြားသည့်အစည်းအဝေး									

ပထမနှစ်စက်ဝန်း ကျေးရွာဖွံ့ဖြိုးရေး ဦးစားပေးအစီအစဉ်

ပုံစံ - ၈ - ၃ ကျေးရွာဖွံ့ဖြိုးရေး ဦးစားပေးအစီအစဉ် (Form PC 3)

လမ်းညွှန်ချက်၊ အထောက်အကူပြု	အဆင့်(၃) ကော်မတီသည် လူထုစည်းရုံးရေးမှူးအကူအညီဖြင့်	ကျေးရွာမှော်မှန်းချက်အစည်းအဝေး ပြီးဆုံးသောအခါ ကျေးရွာစီမံကိန်း ဤပုံစံကိုပြည့်စုံအောင် ဖြည့်သွင်းရမည်။
လူထုစည်းရုံးရေးမှူး/ဝန်ထမ်း အမည် ဒေါ်နန်းစိန်စု		
နေ့စွဲ ၂၇. ၁. ၂၀၁၇	စက်ဝန်းအား အမှတ်ခြစ်ပါ (✓)၊ စက်ဝန်း(၁) <input type="checkbox"/> စက်ဝန်း(၂) <input type="checkbox"/> စက်ဝန်း(၃) <input type="checkbox"/> စက်ဝန်း(၄)	
ပြည်နယ်/တိုင်း ကယား	မြို့နယ် ညိုမြေကော်	ကျေးရွာအုပ်စု ထီးစား ၊ ကျေးရွာ ကျွန်းကျားကလေး

က။ အခက်အခဲအတားအဆီးများအားဆွေးနွေးခြင်း - ယခုလက်ရှိအခြေအနေတွင် ဤကျေးရွာဖွံ့ဖြိုးတိုးတက်ရေးအတွက် အဓိက အခက်အခဲအတားအဆီးများသည် မည်သည်များဖြစ်ပါသနည်း။ (အမျိုးသား/သမီး အနည်းဆုံးအခက်အခဲ ၅ ခုစီဖော်ပြပါ)

အမျိုးသား အဖွဲ့မှ တင်ပြသောအခက်အခဲအတားအဆီးများ	အမျိုးသမီး အဖွဲ့မှတင်ပြသောအခက်အခဲအတားအဆီးများ
၁။ အလုပ်ကင်း၊ အခွင့်အလမ်း နည်းပါးခြင်း	၁။ ရေလုံလောက်မှု မရှိခြင်း
၂။ မိုးရာသီတွင် လမ်း၊ တံတား၊ အဆင့် မဖြေခြင်း	၂။ မူကြို၊ ကျောင်း၊ လုံခြုံမှု မရှိခြင်း
၃။ ဂွာတွင်းလမ်း၊ လမ်းမီး တစ်ဆင့်ထားမှု မရှိခြင်း	၃။ ဂွာတွင်းလမ်းပေး ဆက်သွယ်ရေး အခက်အခဲ
၄။ ရေလုံလောက်မှု မရှိခြင်း	၄။ စားနပ်ရိက္ခာ ထောက်ပံ့မှု မရှိခြင်း
၅။ ကလေးများ အကျွတ် ဖျားနာခြင်း	၅။ ကျေးရွာ၏ လူမှုရေး ကိစ္စများ အကျွတ် ဖျားနာခြင်း

ခ။ မှော်မှန်းခြင်း - နောင်လာမည့် (၅) နှစ် အတွင်း ကျေးရွာဖွံ့ဖြိုးရေး မှော်မှန်းလျာထားချက်များအား တင်ပြပါ။

အမျိုးသားအဖွဲ့မှ တင်ပြသောမှော်မှန်းချက်များ	အမျိုးသမီးအဖွဲ့မှ တင်ပြသောမှော်မှန်းချက်များ
၁။ အလုပ်ကင်း၊ အခွင့်အလမ်း များစွာရရှိရေး	၁။ ရေလုံလောက်စွာ ရရှိရေး
၂။ ကျောင်းသား/သူ၊ အကျိုးများစွာ ရရှိရေး	၂။ ကလေးများ လုံခြုံစွာ စားသောက်ရေး
၃။ သန့်ရှင်းစေရေး၊ လမ်းမီးရရှိရေး	၃။ ဂွာတွင်းလမ်းပေး ဆက်သွယ်ရေး
၄။ လမ်းပေး ဆက်သွယ်ရေးကောင်းမွန်ရေး	၄။ အလုပ်ကင်းအခွင့်အလမ်း များစွာရရှိရေး
၅။ ဂွာတွင်းလမ်းပေး ဆက်သွယ်ရေး	၅။ ဂွာတွင်းလမ်းပေး ဆက်သွယ်ရေး

ဂ။ လူထုစီမံကိန်း၏ လာမည့် (၄) နှစ်အတွက် အကျိုးဝင်သော ဦးစားပေး ဖွံ့ဖြိုးတိုးတက်မှု လုပ်ငန်း အစီအစဉ်များအားဖော်ပြပါ။

အဆင့်	ကျေးရွာအတွက် ဦးစားပေး ဖွံ့ဖြိုးတိုးတက်မှု လုပ်ငန်းစဉ်များ	အဆိုပြုသူ (အမျိုးသားများ/ အမျိုးသမီးများ/အမျိုးသား+ အမျိုးသမီး)	ခန့်မှန်းကုန်ကျ စရိတ်	အကျိုးခံစားခွင့်ရှိသူ ခန့်မှန်းခြေ အရေအတွက်
၁	လျှပ်စစ်မီး ဖြေရာပေးခြင်း	က + မ		၂၈၂
၂	ကျောင်းလမ်း၊ ကျောင်းဆရာတော်အိမ် ခင်းခြင်း	က + မ	၆,၀၀၀,၀၀၀	၂၈၂
၃	ဂွာတွင်းလမ်းပေး ဆက်သွယ်ရေး ဖြေရာပေးခြင်း	က + မ	၃,၃၀၀,၀၀၀	၂၈၂
၄	မူကြိုစီမံချက်/အစီအစဉ် ဖြေရာပေးခြင်း	က + မ	၂,၅၀၀,၀၀၀	၂၈၂
၅	စားနပ်ရိက္ခာ ထောက်ပံ့ရေး ဖြေရာပေးခြင်း	က + မ		

<u>ဒီပရီမီယံ ငွေကြေး ဖြစ်ပေါ်လာသော အခက်အခဲ၊ ပြဿနာ၊ စကားစာအုပ်</u> များ	<u>ဒီပရီမီယံ ငွေကြေး ဖြစ်ပေါ်လာသော အခက်အခဲ၊ စကားစာအုပ် များ၊ ပြဿနာများ</u>
၆။ လယ်၊ ဆောက်လုပ်ရေး ဖန်တီးရေး၊ စက်သုံးဆီ၊ မြေဩဇာ ဆေး၊ စတင်အင်အား ဖြစ်ပေါ်	၆။ ဒီပရီမီယံ ငွေကြေး များ ပြုလုပ်ရေးအတွက်
၇။ လယ်/သာ ဒီပရီမီယံ ငွေကြေး၊ ပြုလုပ်ရေး၊ စက်သုံးဆီ၊ မြေဩဇာ၊ ဆေး၊ စတင်အင်အား ဖြစ်ပေါ်ရေးအတွက်	၇။ စာအုပ်အုပ်စုများ၊ တွက်စားထပ်ထပ်ရေး စက်သုံး ငွေကြေး
၈။	
<u>ပျော်ဖြိုးခြင်း</u>	<u>ပျော်ဖြိုးခြင်း</u>
၆။ ဆက်လက်လုပ်ငန်းများကို စက်သုံးဆီ၊ မြေဩဇာ၊ ဆေး၊ ဒီပရီမီယံ ငွေကြေး စက်သုံးဆီနှင့် မြေဩဇာထောက်ပံ့ရေး	၆။ ဒီပရီမီယံ ငွေကြေး ပုံနှိပ်ထုတ်ဝေရေး များ စက်သုံးဆီ လာရောက်
၇။ ဒီပရီမီယံ ငွေကြေး ပုံနှိပ်ထုတ်ဝေရေး၊ စက်သုံးဆီ၊ ဆေး၊ စတင်အင်အား ပြုလုပ်ရေး	၇။ မွေးမြူရေး၊ လုပ်ငန်း များ ဖွံ့ဖြိုးလာရေး
	၈။ ကျန်းမာရေး ဝန်ဆောင်မှုများ ပြုလုပ်ရေး၊ စက်သုံးဆီ

ဃ။ လူထုစီမံကိန်း၏ လာမည့် (၄) နှစ်အတွက် အကျုံးမဝင်သော ဦးစားပေး ဖွံ့ဖြိုးတိုးတက်မှု လုပ်ငန်း အစီအစဉ်များအားဖော်ပြပါ။

အဆင့်	ကျေးရွာအတွက် ဦးစားပေး ဖွံ့ဖြိုး တိုးတက်မှု လုပ်ငန်းစဉ်များ	အဆိုပြုသူ (အမျိုးသားများ/ အမျိုးသမီးများ/အမျိုးသား+ အမျိုးသမီး)	အခန်းကဏ္ဍ
၁	လမ်း ဇီ၊ ဂျားဝယ်အဖွဲ့ ဖွဲ့စည်း	(၈)+၅	
၂	စေ့စပ်အောင်မြင်မှု (ဒေသ)	(၇)	
၃	ကုမ္ပဏီပေးပို့မှုနှင့် ကလေးအတွက် ကုန်ပစ္စည်းများ ပေးပို့ခြင်း	၅	
၄	ကျေးရွာအတွက် နေရာ/ နေရာ အမျိုးမျိုး ဖွဲ့စည်းဆောင်ရွက်ခြင်း	(၈)+၅	
၅	အသက်အရွယ်အရပ်ရပ်သားများ	(၈)+၅	

စာရင်းစာရင်း ဖွဲ့စည်း

ခေါင်းဆောင်၊ ကျေးရွာစီမံကိန်းအထောက်အကူပြုကော်မတီမှ အတည်ပြုသည်။

အမည် ----- ဦးသန်းလှ ----- လက်မှတ် -----  ----- နေ့စွဲ ----- ၂၀၂၃.၀၃.၂၅ -----

ဒုတိယနှစ်စက်ဝန်း ကျေးရွာဖွံ့ဖြိုးရေး ဦးစားပေးအစီအစဉ်

ပုံစံ - ၀ - ၃ ကျေးရွာဖွံ့ဖြိုးရေး ဦးစားပေးအစီအစဉ် (Form PC 3)

လယ်ညွှန်ရွက် အဆင့်(၃) ကျေးရွာမှော်မှန်းချက်အစည်းအဝေး ပြီးဆုံးသောအခါ ကျေးရွာစီမံကိန်း အထောက်အကူပြု မက်မတ်သည် လူထုစည်းရုံးရေးမှူးအကူအညီဖြင့် ဤပုံစံကိုပြည့်စုံအောင် ဖြည့်သွင်းရမည်။

လူထုစည်းရုံးရေးမှူး/ဝန်ထမ်း အမည် ဒေါ်နုနု၊ ဒိန်နု

၀နဲ့ ၂.၂.၀၀.၂၀၁၃ ကက်ဝန်းအား အမှတ်ခြစ်ပါ (✓) ကက်ဝန်း(၁)
 ၂ ကက်ဝန်း(၂) ကက်ဝန်း(၃) ကက်ဝန်း(၄)

ပြည်နယ်/တိုင်း၊ ရပ်ကွက်၊ ဌာန၊ ကျေးရွာအုပ်စုအမည်၊ ကျေးရွာ ကျွန်းဆား၊ ကာလဦးသူ

က၊ အခက်အခဲအတားအဆီးများအားဆွေးနွေးခြင်း - ယခုလက်ရှိအခြေအနေတွင် ဤကျေးရွာဖွံ့ဖြိုးတိုးတက်ရေးအတွက် အဓိက အခက်အခဲအတားအဆီးများသည် မည်သည့်အရာဖြစ်ပါသနည်း။ (အမျိုးသား/သမီး အနည်းဆုံးအခက်အခဲ ၅ ခုစီဖော်ပြပါ)

အမျိုးသား အဖွဲ့မှ တင်ပြသောအခက်အခဲအတားအဆီးများ	အမျိုးသမီး အဖွဲ့မှ တင်ပြသောအခက်အခဲအတားအဆီးများ
၁ - မိုးရာသီကုန် ရွာကွင်းလမ်းသွားရခက်ခဲ၊ ကောဇာကုန် အလုပ်ကိုင် နှင့် သွားရကုန်	၁ - ကျွန်းမာရေး ဆိုင်ရာ ဗဟုသုတ နားလည်ခြင်းနှင့် အားကစား ချိတ်ဆက်ခြင်း
၂ - အချိန် ခြေစွမ်း ခြင်း။	၂ - အလုပ်ကိုင် ကုန်အစား ရှားပါးပြီး စိတ်အတွက် အားဝတ်နည်းများ မရှိခြင်း
၃ - သီးနှံပေါက်ရောက်မှု အားနည်းခြင်း၊ သီးနှံ များ အစိတ်အပိုင်း ဝယ်ယူမှု မရှိခြင်း၊ အစားအသုံး မရှိခြင်း	၃ - ကျေးရွာတွင် လမ်းမရှိ၊ များ မရှိခြင်း
၄ - ခြင်း	၄ - ရွာကွင်း မနီးလမ်းပန်း ဆက်သွယ်ရေး ခက်ခဲခြင်း
၅ - အလုပ်ကိုင် ရှားပါးပြီး ပိုမိုလေ့လာမှု ပြု	၅ - သားရေး နားရေး ကိစ္စရပ်တွင် ရက်ပြတ်ရေး ကာတွက် လေ့လာရေး အားကစားကုန်အစား မရှိခြင်း
၆ - သောဇာရေး စိတ်အား ချက် ခက်ခဲခြင်း	၆ - ယခုသားကြားနေသော ကလေး များ အားကစား
၇ - ချိတ်ဆက်ရေး အားကစားရေး ရရှိခြင်း	၇ - ယခုသားကြားနေသော ကလေး များ အားကစား
၈ - နည်းပညာ လက်ပျစ် မရှိခြင်း	၈ - ယုံကြည်စိတ်ချမှု မရှိသော များ အလုပ်ကိုင်လုပ်ရာ
၉ - ယခုသားကြားနေသော ကလေးများ ကာတွက်	၉ - တွင် အချိန်မပေး နိုင်ခြင်း
၁၀ - ယုံကြည်စိတ်ချမှု မရှိခြင်း	၁၀ - သီးနှံထွက်နှုန်း နည်းပါးပြီး စားထိန်းရေး မရှိ

၁၁ -
 ၀၈ မှော်မှန်းခြင်း - နောင်လာမည့် (၅) နှစ် အတွင်း ကျေးရွာဖွံ့ဖြိုးရေး မှော်မှန်းလျာထားချက်များအား တင်ပြပါ။

အမျိုးသားအဖွဲ့မှ တင်ပြသောမှော်မှန်းချက်များ	အမျိုးသမီးအဖွဲ့မှ တင်ပြသောမှော်မှန်းချက်များ
၁ - လမ်းပန်းဆက်သွယ်ရေး ကောင်းမွန်လာပြီး စီးပွားရေး အားကစား ဖြစ်လာစေရန်။	၁ - ပိုမိုလေ့လာမှု ရရှိပြီး စီးပွားရေး သို့မဟုတ် အခြား
၂ - ပိုမိုလေ့လာမှု ရရှိပြီး စီးပွားရေး အားကစား ဖြစ်လာ	၂ - ကျွန်းမာရေး ဆိုင်ရာ ဗဟုသုတ လက်ပျစ် စီမံ
၃ - ချိတ်ဆက်ရေး နည်းပညာ လက်ပျစ် စီမံ	၃ - လမ်းပန်းဆက်သွယ်ရေး မီးရထား ရရှိပြီး
၄ - သီးနှံ ကာတွက်မှု လာစေရန်။	၄ - ချိတ်ဆက်ရေး နည်းပညာလက်ပျစ် များရပြီး
၅ - ယခုသားကြားနေသော ကလေးများ ယုံကြည် စိတ်ချမှု ပြီး ရွာကွင်း ယခုသားကြားရေး များ	၅ - သီးနှံ အထွက်နှုန်း စိတ်အား ချက် သို့မဟုတ်
၆ - ယခုသားကြားနေသော ကလေးများ ယုံကြည် စိတ်ချမှု ပြီး ရွာကွင်း ယခုသားကြားရေး များ	၆ - အားကစား ဖြစ်လာစေရန်။
၇ - ယခုသားကြားနေသော ကလေးများ ယုံကြည် စိတ်ချမှု ပြီး ရွာကွင်း ယခုသားကြားရေး များ	၇ - ရွာကွင်း သားရေး နားရေး ကိစ္စရပ်တွင်
၈ - ယခုသားကြားနေသော ကလေးများ ယုံကြည် စိတ်ချမှု ပြီး ရွာကွင်း ယခုသားကြားရေး များ	၈ - ရက်ပြတ်ရေး ကာတွက် များရပြီး
၉ -	၉ -
၁၀ -	၁၀ -

၀၉ လူထုစီမံကိန်း၏ လာမည့် (၄) နှစ်အတွက် အကန့်အသတ်ခံသော ဦးစားပေး ဖွံ့ဖြိုးတိုးတက်မှု လုပ်ငန်း အစီအစဉ်များအားဖော်ပြပါ။

အဆင့်	ကျေးရွာအတွက် ဦးစားပေး ဖွံ့ဖြိုးတိုးတက်မှု လုပ်ငန်းစဉ်များ	အဆိုပြုသူ (အမျိုးသားများ/ အမျိုးသမီးများ/အမျိုးသား+ အမျိုးသမီး)	ခန့်မှန်းကုန်ကျ စရိတ်	အကျိုးခံစားခွင့်ရှိသူ ခန့်မှန်းခြေ အရေ အတွက်
၁	ရွာတွင် ရေကန်ချောင်းဖော်ခြင်း	က+မ	၂၅,၀၀၀,၀၀၀	၄၉၉ ဦး
၂	တံတား တည်ဆောက်ခြင်း	က+မ	၂၅,၀၀၀,၀၀၀	၄၉၉ ဦး
၃	စက်မှု/လက်မှု ပညာသင်တန်းပေးခြင်း			
၄	ဆည်ဖွဲ့စား၊ ရေလုံလုံလောက် လှူခြင်း			
၅	လမ်းဖိုး ဖျားတပ်ဆင် ခြင်း	မ		
၆	စာသင်ကျောင်း ဖြန့်ချိခြင်း	က+မ		
၇	မြေပြင်ခြင်း			
၈				

ယခင် လူထုဝန်ထမ်း၏ လာမည့် (၄) နှစ်အတွက် အကျိုးမဝင်သော ဦးစားပေး ဖွံ့ဖြိုးတိုးတက်မှု လုပ်ငန်း အစီအစဉ်များအားဖော်ပြပါ။

အဆင့်	ကျေးရွာအတွက် ဦးစားပေး ဖွံ့ဖြိုး တိုးတက်မှု လုပ်ငန်းစဉ်များ	အဆိုပြုသူ (အမျိုးသားများ/ အမျိုးသမီးများ/အမျိုးသား+ အမျိုးသမီး)	အခန်းကဏ္ဍ
၁	စက်မှု/လက်မှု သင်တန်းပေးခြင်း	က	
၂	ဆည်ဖွဲ့စား၊ ရေလုံလောက် လှူခြင်း	က	
၃	လူ့အားဖြည့်စေရေး ဝါဒဆွေးနွေးပွဲ	မ	
၄	ရေတောက်ပုံ ခြင်း၊ ခြီးဖျိစေရေး ဆောက်လုပ်ခြင်း	မ	
၅	စိုက်ပျိုးရေးနှင့် ပညာရေး ဝါဒဆွေးနွေးပွဲ ဆောက်လုပ်ခြင်း	က+မ	

- အမျိုးသမီး ကျွမ်းကျင်ရေး ဝန်ထမ်း
ကျွမ်းကျင်ရေး သင်တန်းပေးခြင်း

ခေါင်းဆောင်၊ ကျေးရွာဝန်ထမ်းအထောက်အကူပြုကော်မတီမှ အတည်ပြုသည်။

အမည် ----- ဦး တင်လှိုင် ----- လက်မှတ် -----  ----- နေ့စွဲ ----- ၂၂.၁၀.၂၀၁၇ -----

တတိယနှစ်စက်ဝန်း ကျေးရွာဖွံ့ဖြိုးရေး ဦးစားပေးအစီအစဉ်

ပုံစံ - ၈ - ၃ ကျေးရွာဖွံ့ဖြိုးရေး ဦးစားပေးအစီအစဉ် (Form PC 3)

လက်ညှိနှိုင်းပြီး အမတ်(၃) ကျေးရွာကျေးရွာများချက်အစည်းအဝေး ပြီးဆုံးသောအခါ ကျေးရွာစီမံကိန်း အလောက်အကျိုးပြု
ဖက်ပတ်သည် လူထုစည်းရုံးရေးပူးတွဲအညွှန်းဖြင့် ဝန်ထုပ်ကိုင်ပြည့်စုံအောင် ပြည့်ဆည်းရမည်။

လူထုစည်းရုံးရေးပူးတွဲ/စနစ်ထမ်း အမည် **ဒေါ်ခင်ခင်**

ဖေ့ဖွံ့ **၁၈ . ၉ . ၂၀၁၈** စက်ဝန်းအား အမှတ်ခြစ်ပါ (V) စက်ဝန်း(၁)
 စက်ဝန်း(၂) စက်ဝန်း(၃) စက်ဝန်း(၄)

ပြည်နယ်/နယ်/တိုင်း ကယား၊ ဖြန့်ဖြူးရေးဌာန၊ ကျေးရွာအုပ်စု **အိမ်ခြံမြေ**၊ ကျေးရွာ **ကျွန်းဘေးကလေး**

က၊ အခက်အခဲအတားအဆီးများအားထွေးနှွေးခြင်း - ယခုလက်ရှိအခြေအနေတွင် ကျေးရွာဖွံ့ဖြိုးတိုးတက်ရေးအတွက် အဓိက အခက်အခဲအတားအဆီးများသည် မည်သည်များဖြစ်ပါသနည်း၊ (အမျိုးသား/သမီး အနည်းဆုံးအခက်အခဲ ၅ ခုစီဖော်ပြပါ)

အမျိုးသား အဖွဲ့မှ တင်ပြသောအခက်အခဲအတားအဆီးများ	အမျိုးသမီး အဖွဲ့မှ တင်ပြသောအခက်အခဲအတားအဆီးများ
၁ - မိုးရာသီတွင် ရွာတွင်းလမ်းသွားလာရာ စက်ခံ	၁ - ရွာကြားလမ်းမီးတိုင်အောင်ထားမှု မပြုခြင်းကြောင့်
၂ - ကျွန်းဘေးကလေးအတွင်း သွားလာရာတွင်	၂ - ကျေးရွာတွင်းကလေးအတွင်း အလှူအတန်း ရှားပါးခြင်း
၃ - ယူကောင်ကြားနေသော ကလေးများကတောင်	၃ - မိသားစုအတွက် စားထုတ်ရေးအဖွဲ့ မလုပ်မှု မရှိခြင်း
၄ - ကျေးရွာတွင်း မိုးရေအောက်ပြန်သော	၄ - မိုးရာသီတွင် ရွာတွင်းလမ်း ကြား မှတ်ထိုင်ခြင်း
၅ - အလှူအတန်း မလုပ်ခြင်းကြောင့်	၅ - စတုရန်း သွားကျေး လာရေး ခက်ခဲခြင်း
၆ - အလှူအတန်း မလုပ်ခြင်းကြောင့်	၆ - ယူကောင်ကြားနေသော ကလေးများ ကတောင်
၇ - အလှူအတန်း မလုပ်ခြင်းကြောင့်	၇ - မိုးရေအောက်ပြန်သော မြေပြင်များ မပြုပြင်ခြင်း
၈ - အလှူအတန်း မလုပ်ခြင်းကြောင့်	၈ - ကျွန်းမအကျ လက်ယူလာမှု မပြုခြင်း
၉ - အလှူအတန်း မလုပ်ခြင်းကြောင့်	၉ - အလှူအတန်း မလုပ်ခြင်းကြောင့်
၁၀ - အလှူအတန်း မလုပ်ခြင်းကြောင့်	၁၀ - အလှူအတန်း မလုပ်ခြင်းကြောင့်

ခ၊ မျှော်မှန်းခြင်း - နောင်လာမည့် (၅) နှစ် အတွင်း ကျေးရွာဖွံ့ဖြိုးရေး မျှော်မှန်းလျာထားချက်များအား တင်ပြပါ။

အမျိုးသားအဖွဲ့မှ တင်ပြသောမျှော်မှန်းချက်များ	အမျိုးသမီးအဖွဲ့မှ တင်ပြသောမျှော်မှန်းချက်များ
၁ - မိုးရာသီတွင် ရွာတွင်းလမ်း ကောင်းမွန်လာ	၁ - လမ်းပန်းဆက်သွယ်ရေး ကောင်းမွန်လာရေး
၂ - ယူကောင်ကြားနေသော ကလေးများကတောင်	၂ - ကျေးရွာတွင်း အလှူအတန်း အဖွဲ့အစည်း ပေါ်ပေါက်လာပြီး
၃ - ကလေးများအတွက် အလှူအတန်း	၃ - ယူကောင်ကြားနေသော ကလေးများကတောင် ပြန်လည်
၄ - ကျေးရွာတွင်း မိုးရေအောက်ပြန်သော	၄ - ကျွန်းမအကျ လက်ယူလာမှု ပြုပြင်ရေး
၅ - အလှူအတန်း မလုပ်ခြင်းကြောင့်	၅ - အလှူအတန်း မလုပ်ခြင်းကြောင့်
၆ - အလှူအတန်း မလုပ်ခြင်းကြောင့်	၆ - အလှူအတန်း မလုပ်ခြင်းကြောင့်
၇ - အလှူအတန်း မလုပ်ခြင်းကြောင့်	၇ - အလှူအတန်း မလုပ်ခြင်းကြောင့်
၈ - အလှူအတန်း မလုပ်ခြင်းကြောင့်	၈ - အလှူအတန်း မလုပ်ခြင်းကြောင့်
၉ - အလှူအတန်း မလုပ်ခြင်းကြောင့်	၉ - အလှူအတန်း မလုပ်ခြင်းကြောင့်
၁၀ - အလှူအတန်း မလုပ်ခြင်းကြောင့်	၁၀ - အလှူအတန်း မလုပ်ခြင်းကြောင့်

ဂ၊ လူ့အုပ်စုစီမံကိန်း၏ လာမည့် (၄) နှစ်အတွက် အကျိုးရင်သော ဦးစားပေး ဖွံ့ဖြိုးတိုးတက်မှု လုပ်ငန်း အစီအစဉ်များအားဖော်ပြပါ။

အဆင့်	ကျေးရွာအတွက် ဦးစားပေး ဖွံ့ဖြိုးတိုးတက်မှု လုပ်ငန်းစဉ်များ	အဆိုပြုသူ (အမျိုးသားများ/ အမျိုးသမီးများ/အမျိုးသား+ အမျိုးသမီး)	မန်ပျက်ကုန်ကိစ္စ ဝင်ငွေ	အကျိတ်အသင့်ရှိသူ ခန့်မှန်းခြေ အသက်အတွက်
၁	ရွာစွန်းကျောက်ချောင်းဖမ်းဆီးခြင်း	က + မ	၁၂၅၀၀,၀၀၀	၄၇၀ ဦး
၂	ခန့် ဝေဆောင်တည်းဆောက်ခြင်း	က	၁၈,၅၀၀,၀၀၀	၄၇၀ ဦး
၃	ရွာစွန်းဝဲဘက် ပြင်ဆင်ခြင်း	က + မ	၄,၅၀၀,၀၀၀	၄၇၀ ဦး
၄	ခရီးစဉ်ကျေးစုခြေစိုက်ဖို့ပြင်ခြင်း	မ + က	၂၆,၀၀၀,၀၀၀	၄၇၀ ဦး
၅	ဆားဖျားကွင်းမြေညှိခြင်း	က		၀
၆				
၇				
၈				

ယခု လူထုဝံ့ပံ့ကိန်း၏ လာမည့် (၄) နှစ်အတွက် အကျိုးမဝင်သော ဦးစားပေး ဖွံ့ဖြိုးတိုးတက်မှု လုပ်ငန်း အစီအစဉ်များအားဖော်ပြပါ။

အဆင့်	ကျေးရွာအတွက် ဦးစားပေး ဖွံ့ဖြိုး တိုးတက်မှု လုပ်ငန်းစဉ်များ	အဆိုပြုသူ (အမျိုးသားများ/ အမျိုးသမီးများ/အမျိုးသား+ အမျိုးသမီး)	အခန်းကဏ္ဍ
၁	လမ်းဖျားပျားဘက်ဆစ်ခြင်း	မ	
၂	မီးဖိုချောင်ဆောက်လုပ်ခြင်း	က + မ	
၃	ကိုယ်ဝန်ဆောင်စီမံခန့်ခွဲခြင်း	မ	
၄	ကာယကရံဆောက်လုပ်ခြင်း		
၅	ဒိုက်ပျိုးနည်းပညာနှင့်ပျိုးစေ့ထောက်ပံ့ခြင်း	က + မ	
၆	ပုန်းလှုပ်နှောင်၊ ဘတ်တန်းပေးခြင်း	မ	

ခေါင်းစောင်၊ ကျေးရွာဝံ့ပံ့ကိန်းအထောက်အကူပြုကော်မတီမှ အတည်ပြုသည်။

အမည် ဖေဖေအောင်ကုန်သည် လက်မှတ် ၂၀ နေ့စွဲ ၁၈.၉.၂၀၁၈

စတုတ္ထနှစ်စက်ဝန်း ကျေးရွာဖွံ့ဖြိုးရေး ဦးစားပေးအစီအစဉ်

ပုံစံ - စ-၃ ကျေးရွာဖွံ့ဖြိုးရေး ဦးစားပေးအစီအစဉ် (Form PC 3)

လယ်ညွှန်မှတ်၊ အဆင့်(၃)ကျေးရွာဖွံ့ဖြိုးမှုမှန်းချက်အစည်းအဝေးပြီးဆုံးသောအခါ ကျေးရွာစီမံကိန်း အထောက်အကူပြု ကော်မတီသည် လူထုစည်းရုံးရေးမှူးအကူအညီဖြင့် ဤပုံစံကိုပြည့်စုံအောင် ဖြည့်သွင်းရမည်။			
လူထုစည်းရုံးရေးမှူး/ဝန်ထမ်း အမည် ဒေါ်နန်းသိန်းဦး			
နေ့စွဲ ၁၀.၁၀.၂၀၁၉	စက်ဝန်းအား အမှတ်ခြစ်ပါ (V) <input type="checkbox"/> စက်ဝန်း(၁) <input type="checkbox"/> စက်ဝန်း(၂) <input type="checkbox"/> <input type="checkbox"/> စက်ဝန်း(၃) <input type="checkbox"/> စက်ဝန်း(၄)		
ပြည်နယ်/တိုင်း ကယား	မြို့နယ်/မြို့နယ်ကော် မြို့နယ်လှိုင်ကော်	ကျေးရွာအုပ်စု ထီးဝံဒါး	ကျေးရွာ ကွန်နားကလျိုးခူ

က၊ အစီအစဉ်အတိုင်းအစီအစဉ်များအစည်းအဝေးများဖြင့် - ယခုလက်ရှိအခြေအနေတွင်ကျေးရွာဖွံ့ဖြိုးတိုးတက်ရေးအတွက် အဓိကအစီအစဉ်အတိုင်းအစီအစဉ်များသည် မည်သည့်များဖြစ်ပါသနည်း။ (အမျိုးသား/သမီး အနည်းဆုံးအစီအစဉ် ၅ ခုစီဖော်ပြပါ)

အုပ်စုဖွဲ့စည်းရေးမှူးများမှ တင်ပြသော အစီအစဉ်အတိုင်းအစီအစဉ်များ	
၁။ ကျေးရွာအုပ်စုအစည်းအဝေးများဖြင့် ကျေးရွာအား လူမှုစီးပွား ဖွံ့ဖြိုးရေးအတွက် အစီအစဉ်များ ဝင်ရောက်ဖျက်ဆီးခြင်း။	<input type="checkbox"/> ကျား <input type="checkbox"/> မကျား + မ
၂။ လုပ်ငန်းများကို လုပ်ငန်းများ ဆောင်ရွက်ရာတွင် အများစု ခွဲသားဆွေးနွေးရာတွင် စည်းကမ်းများနှင့် ဆက်ဆံရေးများနှင့် လုပ်ငန်းများကို ဆောင်ရွက် ထိရောက်မှု ဖြစ်ခြင်း၊ ရောသားခံခြင်း။	<input type="checkbox"/> ကျား <input type="checkbox"/> မကျား + မ
၃။ ကျေးရွာအတွင်း သောက်သုံးဆေးရုံများ၊ နှစ်စဉ် ဖွဲ့စည်းမှု ဖြစ်ခြင်း၊ စောင့်ရှောက်မှုများ ဖြစ်ခြင်း။	<input type="checkbox"/> ကျား <input type="checkbox"/> မကျား + မ
၄။ အလုပ်အကိုင် ရွေးချယ်ခြင်း ဖွဲ့စည်းပေးခြင်း ဖြစ်ခြင်း၊ စောင့်ရှောက်မှုများ ဖြစ်ခြင်း။	<input type="checkbox"/> ကျား <input type="checkbox"/> မကျား + မ
၅။ မိန်းမများအား နည်းပညာပေးပို့ခြင်း၊ ဖွဲ့စည်းပေးခြင်း၊ နည်းပညာပေးပို့ခြင်း။	<input type="checkbox"/> ကျား <input type="checkbox"/> မကျား + မ
၆။ မိုးရာသီတွင် စွာစွမ်းလမ်း၊ ငွားများ ဖွဲ့စည်းပေးခြင်း၊ လာရောက်ခြင်း။	<input type="checkbox"/> ကျား <input type="checkbox"/> မကျား + မ
၇။ အမျိုးသမီးများအတွက် အလုပ်အကိုင် အဖွဲ့အစည်း ရွေးချယ်ခြင်း၊ စောင့်ရှောက်မှုများ ဖြစ်ခြင်း။	<input type="checkbox"/> ကျား <input type="checkbox"/> မကျား + မ

ခ၊ မျှော်မှန်းခြင်း- နောင်လအတွက် (၅) နှစ် အတွင်း ကျေးရွာဖွံ့ဖြိုးရေး မျှော်မှန်းလျာထားချက်များအား တင်ပြပါ။

အုပ်စုဖွဲ့စည်းရေးမှူးများမှ တင်ပြသော မျှော်မှန်းချက်များ	
၁။ ကျေးရွာအား လူမှုစီးပွား ဖွံ့ဖြိုးရေးအတွက် ဝင်ရောက်ဖျက်ဆီးခြင်း။	<input type="checkbox"/> ကျား <input type="checkbox"/> မကျား + မ
၂။ အလုပ်အကိုင် ရွေးချယ်ခြင်း ဖွဲ့စည်းပေးခြင်း ဖြစ်ခြင်း၊ စောင့်ရှောက်မှုများ ဖြစ်ခြင်း။	<input type="checkbox"/> ကျား <input type="checkbox"/> မကျား + မ
၃။ ဝန်ထမ်းများအား လုပ်ငန်းများ အဖွဲ့အစည်း ဖွဲ့စည်းပေးခြင်း၊ ကျန်းမာရေး ပြဌာန်းခြင်းများ ဖြစ်ခြင်း။	<input type="checkbox"/> ကျား <input type="checkbox"/> မကျား + မ
၄။ အလုပ်အကိုင် အဖွဲ့အစည်း ဖွဲ့စည်းပေးခြင်း ဖြစ်ခြင်း။	<input type="checkbox"/> ကျား <input type="checkbox"/> မကျား + မ
၅။ မိန်းမများအား နည်းပညာပေးပို့ခြင်း၊ ဖွဲ့စည်းပေးခြင်း၊ နည်းပညာပေးပို့ခြင်း။	<input type="checkbox"/> ကျား <input type="checkbox"/> မကျား + မ
၆။ မိုးရာသီတွင် စွာစွမ်းလမ်း၊ ငွားများ ဖွဲ့စည်းပေးခြင်း။	<input type="checkbox"/> ကျား <input type="checkbox"/> မကျား + မ

ပုံစံ - ၀-၃ ကျေးရွာခွဲ၊ ငြိမ်းရေး ဦးစားပေးအစီအစဉ် (Form PC 3)

လမ်းညွှန်စဉ်၊ အဆင့်(၃)ကျေးရွာမှိုက်မှိုက်အစည်းအဝေးပြီးဆုံးသောအခါ ကျေးရွာစီမံကိန်း အထောက်အကူပြု ကော်မတီသည် လူထုစည်းရုံးရေးမှူးအကူအညီဖြင့် ဤပုံစံပြည့်စုံအောင် ဖြည့်သွင်းရမည်။			
လူထုစည်းရုံးရေးမှူး/ဝန်ထမ်း အမည် ဒေါ်နန်းစိန်နု			
နေ့စွဲ ၂၁ - ၉ - ၂၀၁၉	ဝက်ဝန်းအား အမှတ်ခြစ်ပါ (✓) <input type="checkbox"/> ဝက်ဝန်း(၁) <input type="checkbox"/> ဝက်ဝန်း(၂) <input type="checkbox"/> ဝက်ဝန်း(၃) <input type="checkbox"/> ဖက်ဝန်း(၄) <input type="checkbox"/>		
ပြည်နယ်/တိုင်း ကယား	မြို့နယ် ညောင်ဇော်	ကျေးရွာအုပ်စု စီးစံဒါး	ကျေးရွာ ကွန်နားကလီး ဝေ

က။ အခက်အခဲအတားအဆီးများအားဆွေးနွေးခြင်း - ယခုလက်ရှိအခြေအနေတွင်ကျေးရွာခွဲ၊ ငြိမ်းတိုးတက်ရေးအတွက် အဓိကအခက်အခဲအတားအဆီးများသည် မည်သည်များဖြစ်ပါသနည်း။ (အမျိုးသား/သမီး အနည်းဆုံးအခက်အခဲ ၅ ခုစီဖော်ပြပါ)

အုပ်စုခွဲဆွေးနွေးမှုများမှ တင်ပြသော အခက်အခဲအတားအဆီးများ	
၁။ စောကလေးကွဲ၊ ဖွဲ့ခြင်း၊ ကြောင့် ကျေးရွာတွင်း လူယော်များ ကိုယ်ပိုင်လျှပ်ဌာား ဖွဲ့ခြင်း၊ စင်ကာရံ ဘက်လှည့်ဖွဲ့ (ဖွဲ့မှု မြှောက်နှေးခြင်း။	<input type="checkbox"/> ကျား၊ နှစ် <input type="checkbox"/> ကျား + မ
၂။ ကျေးရွာတွင်း (၅) နှစ်စာကလေးများ ပညာသင် ဣန္ဒာရ မူလကျောင်းဝင်း၊	<input type="checkbox"/> ကျား၊ နှစ် <input type="checkbox"/> ကျား + မ
ကလေး ဖွဲ့ထု ဖွဲ့ခြင်း ကြောင့် ကလေးများ စောကလေးကလေး ကလေးစေပြခြင်း။	<input type="checkbox"/> ကျား၊ ဝေ <input type="checkbox"/> ကျား + မ
၃။ ကျေးရွာတွင်း လူယော်များ ကလေးပညာ၊ မဟာပညာနှင့် ပါးကံ ကျေးရွာဖွဲ့ခြင်း၊	<input type="checkbox"/> ကျား၊ နှစ် <input type="checkbox"/> ကျား + မ
၄။ (၅) နှစ်စာကလေး ယော်များ စောကလေးကလေး ပညာပေး ဖွဲ့ခြင်း၊ ကြောင့် မူလ	<input type="checkbox"/> ကျား၊ နှစ် <input type="checkbox"/> ကျား + မ
တက်ရန် စိတ်ထဲ စာ ဖွဲ့ကာ နည်းခြင်း။	<input type="checkbox"/> ကျား၊ ဝေ <input type="checkbox"/> ကျား + မ
	<input type="checkbox"/> ကျား၊ ဝေ <input type="checkbox"/> ကျား + မ
	<input type="checkbox"/> ကျား၊ ဝေ <input type="checkbox"/> ကျား + မ

ခ။ မျှော်မှန်းခြင်း- နောင်လာမည့် (၅) နှစ် အတွင်း ကျေးရွာခွဲ၊ ငြိမ်းရေး မျှော်မှန်းလျာထားချက်များအား တင်ပြပါ။

အုပ်စုခွဲဆွေးနွေးမှုများမှ တင်ပြသော မျှော်မှန်းချက်များ	
၁။ အမျိုးသမီးများ တွက် ကလေးကလေးကလေးပေးပေးခြင်း၊ လူယော်များ ပုံမှန်ဝင်ရောက် ပြုလုပ်ခြင်း။	<input type="checkbox"/> ကျား၊ နှစ် <input type="checkbox"/> ကျား + မ
၂။ ကျေးရွာတွင်း လူယော်များ ကလေးကလေး လက်လှမ်း မြို့ ဖွဲ့ရရှိလာခြင်း။	<input type="checkbox"/> ကျား၊ နှစ် <input type="checkbox"/> ကျား + မ
၃။ မူလကျောင်း ကလေးများ စောကလေးကလေး ကလေးစေပြခြင်း နှင့် ဖွဲ့ခြင်း။	<input type="checkbox"/> ကျား၊ နှစ် <input type="checkbox"/> ကျား + မ
၄။ လူယော်များ ကလေးပညာ မဟာပညာ တိုးတက် ဖွဲ့စည်း ပြုလုပ်ခြင်း။	<input type="checkbox"/> ကျား၊ နှစ် <input type="checkbox"/> ကျား + မ
၅။ မူလကျောင်း ကလေးများ ကျောင်းဖွဲ့ချက် နှင့် စာပေပညာပေး ပြုလုပ်ခြင်း။	<input type="checkbox"/> ကျား၊ နှစ် <input type="checkbox"/> ကျား + မ
	<input type="checkbox"/> ကျား၊ ဝေ <input type="checkbox"/> ကျား + မ

	<input type="checkbox"/> ကျား ငမ <input type="checkbox"/> ကျား + မ
	<input type="checkbox"/> ကျား ငမ <input type="checkbox"/> ကျား + မ

၈။ လူထုစီမံကိန်း၏ လာမည့် (၄) နှစ်အတွက် အကျိုးပင်သော ဦးစားပေး ဖွံ့ဖြိုးတိုးတက်မှု လုပ်ငန်း အစီအစဉ်များအားဖော်ပြပါ။

ဦးစားပေးအဆင့်	ကျေးရွာအတွက် ဦးစားပေး ဖွံ့ဖြိုးတိုးတက်မှု လုပ်ငန်းစဉ်များ	အဆိုပြုသူ (အမျိုးသားများ/အမျိုးသမီးများ/အမျိုးသား+အမျိုးသမီး)	အခန်းကဏ္ဍ	ဦးစားပေးအဆင့်သတ်မှတ်ချက်	ခန့်မှန်းကုန်ကျစရိတ်	အကျိုးပေးစွမ်းရည် သို့မဟုတ် ဝန်ထောက်အရေအတွက်		
						ကျား	မ	ပေါင်း
၁	ကျေးရွာစိုက်ပျိုးရေးအားထောက်ပံ့ခြင်း	က + မ	ကျေးရွာစိုက်ပျိုးရေး	၁	၁၈၀ သိန်း ၂၃၉	၂၃၄	၄၇၃	
၂	ကျေးရွာတွင်းကျောက်ချော့ပစ် ဆေးခြင်း	မ	လမ်း	၂	၆၅ သိန်း ၂၃၉	၂၃၄	၄၇၃	
၃	ဆားကျေးစိုက်ခြင်း ရိုးကာရံခြင်း	က + မ	ပညာရေး	၃	၁၅၇ သိန်း ၂၃၉	၂၃၄	၄၇၃	
၄	ရေလိုက်သွယ်တန်းခြင်း ဖြင့် ဆေးဖြန့်ဝေခြင်း	က + မ	ဆေးကုသရေး	၄	-	၂၃၄	၄၇၃	
၅	စာလှည့်ဝါးတိုက်တည်းဆောက်ခြင်း	မ	အားခရီးစဉ်	၅	-	၂၃၄	၄၇၃	
၆	ပျိုကျွန်းကျေးစိုက်ပျိုးရေး ကျွန်းကျေးစိုက်ပျိုးရေး	မ	ပညာရေး	၆	-	၂၃၄	၄၇၃	
၇	စာအုပ် ကွင်းမြေသွင်းခြင်း	မ	အခြား	၇	-	၂၃၄	၄၇၃	
၈								

၉။ လူထုစီမံကိန်း၏ လာမည့် (၄) နှစ်အတွက် အကျိုးပင်သော ဦးစားပေး ဖွံ့ဖြိုးတိုးတက်မှု လုပ်ငန်း အစီအစဉ်များအားဖော်ပြပါ။

အဆင့်	ကျေးရွာအတွက် ဦးစားပေး ဖွံ့ဖြိုး တိုးတက်မှု လုပ်ငန်းစဉ်များ	အဆိုပြုသူ (အမျိုးသားများ/အမျိုးသမီးများ/အမျိုးသား + အမျိုးသမီး)	အခန်းကဏ္ဍ
၁	ပျိုကျွန်းကျေးစိုက်ပျိုးရေး အစီအစဉ်	မ	အားခရီးစဉ်
၂	လက်သား ပန်းရံ သစ်တော	က	အားခရီးစဉ်
၃	ပျိုကျွန်းကျေးစိုက်ပျိုးရေး ကစားစရာ ဝတ္ထုများ ထောက်ပံ့ခြင်း	မ	အခြား
၄	သံသရာသစ်ကျေး စာတန်း	က	အားခရီးစဉ်
၅	ပျိုကျွန်းကျေးစိုက်ပျိုးရေး	မ	အားခရီးစဉ်
၆	စက်ချုပ် သစ်တော	မ	အားခရီးစဉ်

ခေါင်းစောင်း၊ ကျေးရွာစီမံကိန်းအထောက်အကူပြုကော်မတီမှအတည်ပြုသည်။

အမည် ဦး မစာ ကို ရှုဟ် လက်မှတ် KO ခန့်မှ ၂၀၀၉-၂၀၁၃

	□ ကျား □မ □ ကျား+ မ
	□ ကျား □မ □ ကျား+ မ

၈။ လူထုစီမံကိန်း၏ လာမည့် (၄) နှစ်အတွက် အကျိုးပင်သော ဦးစားပေး ဖွံ့ဖြိုးတိုးတက်မှု လုပ်ငန်း အစီအစဉ်များအားဖော်ပြပါ။

ဦးစားပေးအဆင့်	ကျေးရွာအတွက် ဦးစားပေး ဖွံ့ဖြိုးတိုးတက်မှု လုပ်ငန်းစဉ်များ	အဆိုပြုသူ (အမျိုးသားများ / အမျိုးသမီးများ / အမျိုးသား+အမျိုးသမီး)	အခန်းကဏ္ဍ	ဦးစားပေး အဆင့် သတ်မှတ်ချက်	ခန့်မှန်း ကုန်ကျစရိတ်	အကျိုးပင်စားခွင့်ရှိသူ ခန့်မှန်းခြေအရေအတွက်		
						ကျား	မ	ပေါင်း
၁								
၂								
၃								
၄								
၅								
၆								
၇								
၈								

၉။ လူထုစီမံကိန်း၏ လာမည့် (၄) နှစ်အတွက် အကျိုးပင်သော ဦးစားပေး ဖွံ့ဖြိုးတိုးတက်မှု လုပ်ငန်း အစီအစဉ်များအားဖော်ပြပါ။

အဆင့်	ကျေးရွာအတွက် ဦးစားပေး ဖွံ့ဖြိုး တိုးတက်မှု လုပ်ငန်းစဉ်များ	အဆိုပြုသူ (အမျိုးသားများ/ အမျိုးသမီးများ/အမျိုးသား + အမျိုးသမီး)	အခန်းကဏ္ဍ
၁	ဥယျာဉ် မန်းထိုး သစ်တန်း	မ	အသက်မွေးဝမ်းကြောင်း
၂			
၃			
၄			
၅			
၆			

ခေါင်းစောင်၊ ကျေးရွာစီမံကိန်းအထောက်အကူပြုကော်မတီမှအတည်ပြုသည်။

အမည် ဦး မစ ကို ဦးမာ် လက်မှတ် ----- ကေ နေ့စွဲ ၂၀၁၉.၁၀.၁၉

ကဏ္ဍအလိုက်ဦးစားပေးလုပ်ငန်းအကျဉ်းချုပ်ဇယား

ကဏ္ဍ	စဉ်	လုပ်ငန်းအမျိုးအစား	အဆိုပြုသူ (အမှန်ဖြစ်ရန်)			ခုနှစ်	ထောက်ပံ့မည့်အဖွဲ့ အစည်း(သို့) ဌာန	မှတ် ချက်
			ကျား	မ	ကျား +မ			
အခြေခံအဆောက်အအုံကဏ္ဍ(လမ်း၊တံတား၊ ရေရရှိရေး၊မီးလင်းရေး)	၁	ကျေးရွာခန်းမဆောင်တည် ဆောက်ခြင်း			✓			
	၂	ကျေးရွာတွင်းကျောက်ချောလမ်း ခင်းခြင်း		✓				
	၃	ရေပိုက်သွယ်တန်းခြင်းနှင့် ရေဖြန့်ဝေခြင်း			✓			
	၄	စာကြည့်တိုက်တည်ဆောက်ခြင်း		✓				
	၅							
	၆							
	၇							
လူမှုစီးပွားကဏ္ဍ(ပညာရေးကျန်းမာ ရေးနှင့်ဆိုင်သောအဆောက်အအုံများ နှင့် အခြားလိုအပ်ချက်များ)	၁	စာသင်ကျောင်းခြံစည်းရိုးကာရံ ခြင်း			✓			
	၂	မူကြိုကျောင်းဝန်းအတွင်း ကွန်ကရစ်ခင်းခြင်း		✓				
	၃	ဘောလုံးကွင်းမြေညှိခြင်း		✓				
	၄	မူကြိုကလေးများကစားစရာပစ္စည်း ထောက်ပံ့ခြင်း		✓				
	၅							
အသက်မွေးဝမ်းကြောင်းကဏ္ဍ	၁	မုန့်ပြုလုပ်နည်းသင်တန်း		✓				
	၂	လက်သမား၊ ပန်းရံသင်တန်း	✓					
	၃	သံချည်သံကွေးသင်တန်း	✓					
	၄	ဝါးလက်မှပညာသင်တန်း		✓				
	၅	စက်ချုပ်သင်တန်း		✓				
	၆	ချည်ပန်းထိုးသင်တန်း		✓				
	၇							

အခြားကဏ္ဍ (ဌာနဆိုင်ရာများသို့ လွှဲပြောင်းနိုင်ခြင်းနှင့် အကောင် အထည်ဖော်နိုင်ခြင်းမရှိသောလုပ်ငန်းများ)	၀							
	၂							
	၃							
	၄							
	၅							
	၆							
	၇							
သဘာဝဘေးအန္တရာယ်လျော့ပါးရေးကဏ္ဍ	၀							
	၂							
	၃							
	၄							
	၅							

ဦးစားပေးလုပ်ငန်း အကျဉ်းချုပ်ဇယား

စဉ်	လုပ်ငန်းအမည်	ဦးစားပေး အဆင့်	အဆိုပြုသူ (ကျား)	အဆိုပြုသူ (မ)	အဆိုပြုသူ (ကျား+မ)	မှတ် ချက်
၁။	ကျေးရွာခန်းမဆောင်တည်ဆောက်ခြင်း	၁			က+မ	
၂။	ကျေးရွာတွင်းကျောက်ချောလမ်းခင်းခြင်း	၂		မ		
၃။	စာသင်ကျောင်းခြံစည်းရိုးကာရံခြင်း	၃			က+မ	
၄။	ရေပိုက်သွယ်တန်းခြင်းနှင့် ရေဖြန့်ဝေခြင်း	၄			က+မ	
၅။	စာကြည့်တိုက်တည်ဆောက်ခြင်း	၅		မ		
၆။	မူကြိုကျောင်းဝန်းအတွင်း ကွန်ကရစ်ခင်းခြင်း	၆		မ		
၇။	ဘောလုံးကွင်းမြေညှိခြင်း	၇		မ		
၈။	မုန့်ပြုလုပ်နည်းသင်တန်း	၈		မ		
၉။	လက်သမား၊ ပန်းရံသင်တန်း	၉	က			
၁၀။	မူကြိုကလေးများ ကစားစရာပစ္စည်း ထောက် ပံ့ခြင်း	၁၀		မ		
၁၁။	သံချည်သံကွေးသင်တန်း	၁၁	က			
၁၂။	ဝါးလက်မှပညာသင်တန်း	၁၂		မ		
၁၃။	စက်ချုပ်သင်တန်း	၁၃		မ		
၁၄။	ချည်ပန်းထိုးသင်တန်း	၁၄		မ		

ပါဝင်ဆွေးနွေးသူ

ကျား - (၄၇) ဦး

မ - (၄၃) ဦး

မှတ်တမ်းတင်သူ

ရာထူး - လူထုစည်းရုံးရေးမှူး

အမည်- ဒေါ်နန်းစိန်နု

ကျေးရွာဖွံ့ဖြိုးရေး အစီအစဉ်ဆောင်ရွက်မှုမှတ်တမ်းများ

