

ပြည်ထောင်စုသမ္မတ မြန်မာနိုင်ငံတော် အစိုးရ
စိုက်ပျိုးရေး၊ မွေးမြူရေးနှင့်ဆည်မြောင်းဝန်ကြီးဌာန
ကျေးလက်ဒေသဖွံ့ဖြိုးတိုးတက်ရေး ဦးစီးဌာန
ပင်လည်ဘူးမြို့နယ်



လူထုပဟိုပြုစီမံကိန်း
National Community Driven Development Project)
(NCDDP)



ကျေးရွာဖွံ့ဖြိုးရေးအစီအစဉ်
Village Development Plan (VDP)
ကုန်းကြီးကျေးရွာ၊ သင်နီးတောအုပ်စု



မာတိကာ

၁။ပင်လည်ဘူးမြို့နယ်မြေပုံ 2

၂။သင်္ခါတောကျေးရွာအုပ်စုမြေပုံ 3

၃။ကျေးရွာအုပ်စုတွင်ပါဝင်သောကျေးရွာစာရင်းများ 4

၄။ကျေးရွာအခြေခံအချက်အလက်များ 5

၅။ကျေးရွာဖွံ့ဖြိုးရေးအစီအစဉ်အတွက်အသုံးပြုခဲ့သော PRA tools များနှင့်တစ်ခုချင်းစီအတွက်သုံးသပ်ချက်များ... 9

အကြောင်းအရင်းများ/ အခက်အခဲများ 29

၆။ကော်မတီဝင်များရွေးချယ်ခြင်းနှင့်ကျေးရွာဖွံ့ဖြိုးရေးအစီအစဉ်ဆောင်ရွက်မှုမှတ်တမ်းဓါတ်ပုံများ 32

၇။ကော်မတီဝင်များစာရင်း 33

၈။ပုံစံ-၁။ကျေးရွာအချက်အလက် 34

၉။ပုံစံ-၂။စီမံကိန်းစက်ဝန်းအချိန်ဇယား 37

၁၀။ပုံစံ-၃။ကျေးရွာဖွံ့ဖြိုးရေးဦးစားပေးအစီအစဉ် 39

၁၁။ပုံစံ-၄။ကျေးရွာဖွံ့ဖြိုးရေးစီမံကိန်းလုပ်ငန်းခွဲရွေးချယ်ခြင်းပုံစံ 41

၁၂။အစည်းအဝေးမှတ်တမ်းများ 43

၁၃။ နောက်ဆက်တွဲ(၄) ခြားနားသောအစိတ်အပိုင်းများအတွက်ဦးစားပေးဖွံ့ဖြိုးရေးလုပ်ငန်းစဉ် အနှစ်ချုပ် 46



၁။ပင်လည်ဘူးမြို့နယ်မြေပုံ

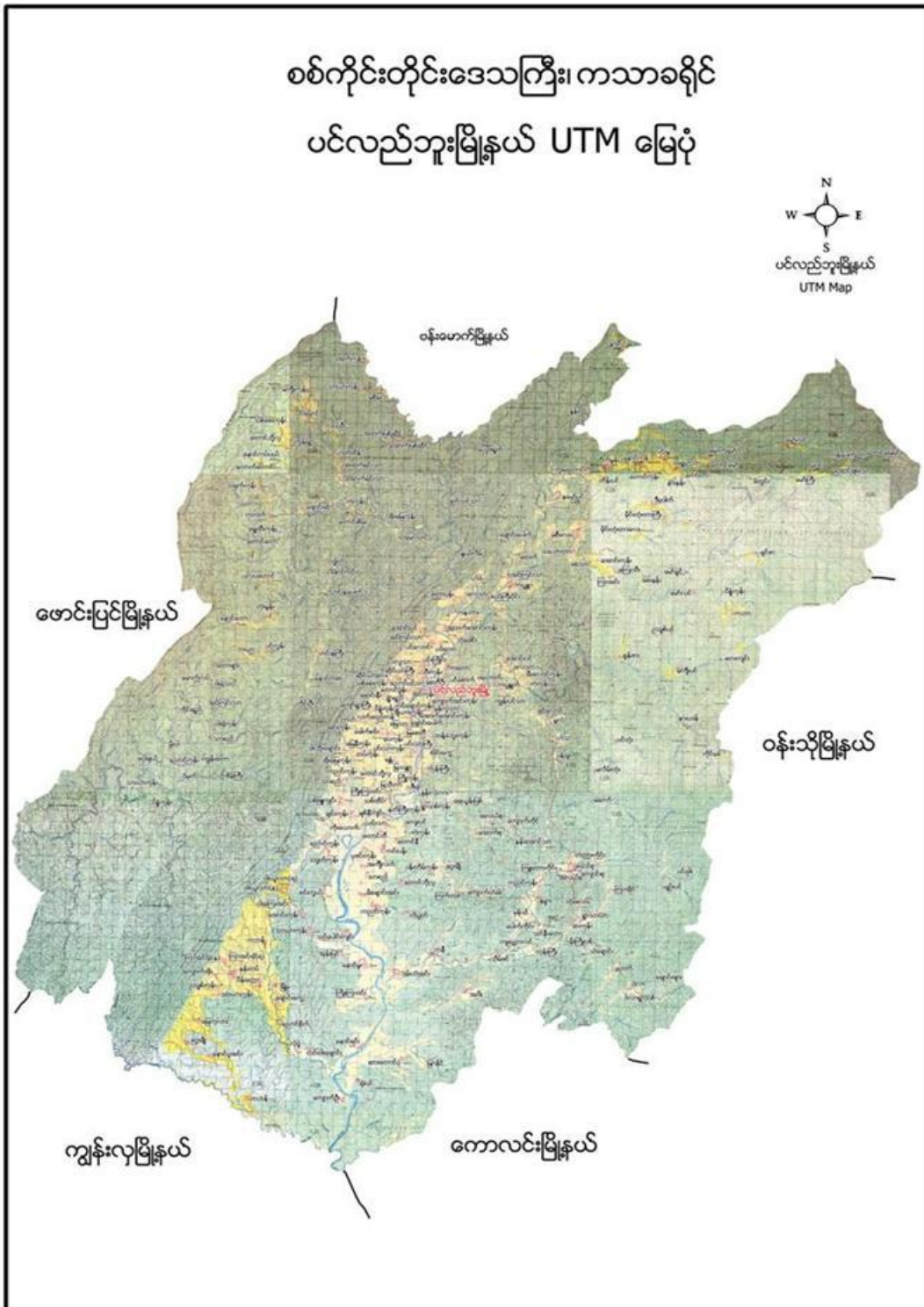



၂။ သင်္ဃန်းတော်ကျေးရွာအုပ်စုမြေပုံ





၃။ ကျေးရွာအုပ်စုတွင်ပါဝင်သော ကျေးရွာစာရင်းများ

သင်နီးတော၊ ကုန်းကြီး၊ ပေါက်ကိုင်း၊ မှန်ပင်၊ ကျပွေ့သလင်၊ သိမ်ဇင်ကျေးရွာတို့ပါဝင်သည်။

၄။ ကျေးရွာအခြေခံအချက်အလက်များ

၁။ ကျေးရွာသမိုင်းအကျဉ်း

ပင်လည်ဘူးမြို့နယ် ကုန်းကြီးကျေးရွာသည် သင်နီးတောကျေးရွာအုပ်စုတွင်ပါဝင်ပြီး ကားလမ်း ဝဲယာ အပိုင်းတွင်ပါဝင်ပါသည်။ ပင်လည်ဘူး၏အရှေ့တောင်ဘက် တွင်တည်ရှိပြီး ပင်လည်ဘူးမြို့နှင့် မိုင် ၂၅ မိုင်ခန့်ကွာဝေးပါသည်။ ကုန်းကြီးကျေးရွာသည် လွန်ခဲ့သောနှစ်ပေါင်း ၁၂၀ ခန့်က တည်ထောင်ခဲ့ပြီး အိမ်ခြေပေါင်း (၇) အိမ်ဖြင့်စတင်တည်ခဲ့ပါသည်။ လက်ရှိအချိန်မှာ အိမ်ခြေပေါင်း (၃၆) အိမ်ရှိပြီး လူဦးရေမှာ ၂၁၅ ဦးနေထိုင်ပါသည်။ ကျေးရွာ၏ အဓိကအသက်မွေးဝမ်းကျောင်းလုပ်ငန်းမှာ လယ်စပါးစိုက်ပျိုးခြင်းဖြစ်ပါသည်။ ကုန်းကြီးကျေးရွာမတည်ထောင်ခင်က ရွာ၏တောင်ဘက်စွန်းစွန်းတွင် ကြို့ပင်ဆိပ်ကျေးရွာ တည်ရှိခဲ့ပါသည်။ ထိုကျေးရွာကို ရေကြီးခြင်း မကြာခဏဆိုသလို ဖြစ်ပေါ်၍ ကုန်းမြင့်သောနေရာတွင် ပြန်လည်တောင်ထည်ခဲ့၍ ကုန်းကြီးကျေးရွာဟု အမည်တွင်ခဲ့ခြင်းဖြစ်သည်။



၂။ ထူးခြားဖြစ်စဉ်။ လူနည်းစုလူမျိုးစုအိမ်ထောင်စု

ပင်လည်ကို ဖြိုခွဲရာမှ ဖွဲ့စည်းထားသော အဖွဲ့အစည်း

၃၈	အလေးချိန်	၃၆	၃၆	ထိခိုက်မှု	ထူးခြားခြင်း
	၃၆	၃၆	၃၆	လက်ဝဲဘက်မှ ဖြိုခွဲခြင်း ကောင်းမွန်သော အဖွဲ့အစည်း	

၃၆



အမျိုးအစား	အိမ်ထောင်စု	ကျား	မ	စုစုပေါင်း
မရှိ	-	-	-	-

၄။ ထိခိုက်လွယ်အုပ်စု

ထိခိုက်လွယ်အုပ်စု	အိမ်ထောင်စု	ကျား	မ	စုစုပေါင်း
သက်ကြီး	၇	၁	၆	၇
မြေယာမဲ့	၁၅	၁၃	၂	၁၅
မသန်စွမ်း	၂	၁	၁	၂

၅။ အဓိကစီးပွားရေးလုပ်ငန်းများ

စိုက်ပျိုးရေး	မွေးမြူရေး	အသေးစားစီးပွားရေး	အခြား
စပါး	ကျွဲ	စပါးအရောင်းအဝယ်	လက်သမား
မြေပဲ	နွား	ဈေးအရောင်းအဝယ်	နီးဖျာခြင်း
နှမ်း	ဝက်	မြေပဲအရောင်းအဝယ်	
	ကြက်	နှမ်းအရောင်းအဝယ်	

၆။ ကျေးရွာအတွင်းအဓိက ပိုင်ဆိုင်မှုများ

ကျေးရွာပိုင်ဆိုင်မှုမ ျား	စိုက်ပျိုးခြေ မ	စားကျက်ခြေ မ	သစ်တောခြေ မ	သဲ/ကျောက်ရ ရှိမှု	ရေတွင်း/ရေ ကန်	စက်ရေတွ င်း
အရေအတွက်	၇၅၈	၅၀၈	၅၀-၈၈	ရှိ/-	၂/-	-
ကျေးရွာပိုင်ဆိုင်မှုမ ျား	ကား	ထော်လာဂျီ	စပါးကြိတ်စ က်	မြွေလှေ့စက်	အသေးစားဆ ည်	ဈေးဆိုင်
အရေအတွက်	-	-	၂	-	-	၃

၇။ ကျေးရွာအတွင်းအခြားပိုင်ဆိုင်မှုများ

ကျေးရွာပိုင်ဆိုင်မှုများ	ရေတင်စက်	လယ်ထွန်စက်	ထွန်ထယ်	ကျွဲ	နွား
အရေအတွက်	၄	၃	၂၆	၆၀	၅၀
ကျေးရွာပိုင်ဆိုင်မှုများ	ဝက်	ဆိုင်ကယ်	ကျွမ်းကျင်လုပ်သား	လုပ်သား	
အရေအတွက်	၂၅	၁၆	၁	၁၅	



၈။ အခြားကျေးရွာရှိအသုံးပြုနိုင်သော အရင်းအမြစ်/အချက်အလက်များ

အရင်းအမြစ်	ဆေးခန်း	အ.လ.က/အ.ထ.က	ဈေး	ကျွမ်းကျင်လုပ်သား	လုပ်သား	မြေတူးစက်	လမ်းကြိုတံစက်
အရေအတွက်	၁	၁၊	-	၁၀	၅၀	-	-

၅။ လူထုပူးပေါင်းပါဝင်သော လူမှုဆန်းစစ်ခြင်း နှင့် အကဲဖြတ်ခြင်း လုပ်ငန်းစဉ် (PSA/PRA) အကျဉ်းချုပ်

စဉ်	အကြောင်းအရာ	ရက်စွဲ	ဦးတည်အုပ်စု	တက်ရောက်သူ			အဓိက ဆွေးနွေးချက်များ
				ကျား	မ	ပေါင်း	
၁	လူမှုစီးပွားအဆင့်သတ်မှတ်ခြင်း (Wealth Ranking)	၁၃-၁၂-၁၆	ချမ်းသာ၊ အလယ်အလတ်၊ နွမ်းပါး၊ အလွန်နွမ်းပါးအုပ်စုများ	၁၇	၁၆	၃၂	ကျေးရွာလူမှုစီးပွားအုပ်စုများခွဲခြားသတ်မှတ်နိုင်ရေးအတွက် အခြေခံစံနှုန်းများ သတ်မှတ်ခြင်း၊ ကျေးရွာသားများနှင့် အများသဘောတူ ခွဲခြားသတ်မှတ်ခြင်း
၂	ရာသီခွင်ပြပြက္ခဒိန် (Seasonal Calendar)	၁၃-၁၂-၁၆	ကော်မတီဝင်၊ အမျိုးသမီး၊ အမျိုးသားများ	၅	၃	၈	ရာသီဥတု၊ စိုက်ပျိုးသီးနှံများ၊ လယ်ယာလုပ်ငန်းများ၊ နေ့စားလုပ်ငန်းများ၊ မွေးမြူရေးလုပ်ငန်းများ၊ ဝမ်းစာဖူလုံမှု နှင့် ပွဲတော်များ
၃	ကျေးရွာလူမှုရေးပြပုံ (Social Map/Resource Map)	၁၃-၁၂-၁၆	ရပ်မိရပ်ဖ၊ ကော်မတီဝင်များ	၈	၈	၁၆	အိမ်အမျိုးအစားများ၊ အခြေခံအဆောက်အအုံများ၊ လမ်းပန်းဆက်သွယ်ရေးအခြေအနေ လယ်ယာမြေများ၊ မြစ်ချောင်းများ၊ ရေတွင်း၊ ရေကန်များ၊ သစ်တောများ
၄	ပြဿနာသစ်ပင် (Problem Tree)	၁၄-၁-၁၆	အမျိုးသားများကော်မတီဝင်များ	၇	၄	၁၁	ဆွေးနွေးထားသော အခြေခံအဆောက်အအုံများနှင့် သက်မွေးဝမ်းကျောင်းလုပ်ငန်းများ၊ ကျန်းမာရေး၊ ပညာရေး။
၅	ပြဿနာသစ်ပင် (Problem Tree)	၁၄-၁-၁၆	အမျိုးသမီးများ	၇	၄	၁၁	ဆွေးနွေးထားသော အခြေခံအဆောက်အအုံများနှင့် သက်မွေးဝမ်းကျောင်းလုပ်ငန်းများ



၆	ကျေးရွာ၏ (၅)နှစ်စဉ် ပြောင်းလဲမှုများ (Metric Ranking)	၁၃-၁၂-၁၆	အမျိုးသားအုပ်စု၊ အမျိုးသမီးအုပ်စု၊ လူငယ်အုပ်စု၊ ရပ်မိရပ်ဖ အုပ်စု	၁၇	၂၀	၃၆	အကျိုးပြုဦးရေ၊ အကျိုးခံစားခွင့် နှင့် အဓိက လိုအပ်ချက်များပေါ်မူတည်၍ ဆုံးဖြတ်သည်။
၇	အဖွဲ့အစည်းချိတ်ဆက်ပုံ (Venn Diagram)	၁၃-၁၂-၁၆	ကျေးရွာအုပ်ချုပ်ရေးအဖွဲ့၊ ကျေးရွာစီ/ထောက်အဖွဲ့	၁၇	၁၆	၃၂	ကျေးရွာတွင်းရှိ အဖွဲ့အစည်းများနှင့် မည်သို့သောလုပ်ငန်းများအတွက် မည်သည့်အဖွဲ့များချိတ်ဆက်လုပ်ကိုင်မှု
၈	ပင့်ကူအိမ်ကွန်ယက် (Spider Web)	၁၃-၁၂-၁၆	အမျိုးသားများ နှင့် အမျိုးသမီးများ	၁၇	၁၆	၃၂	အမျိုးသားများ နှင့် အမျိုးသမီးများ တန်းတူအခွင့်အရေး ရရှိမှု နှင့် မရရှိသည့် အကြောင်းအရင်းများ
၉	ပြဿနာအခွင့်အရေးလက်ရှိအခြေအနေနှင့် ပြောင်းလဲမှုညွှန်းကိန်း	၁၃-၁၂-၁၆	ကျေးရွာစီ/ထောက်အဖွဲ့၊ ကျေးရွာလူထု	၇	၄	၁၁	ပြဿနာအခွင့်အရေးလက်ရှိအခြေအနေ ကိုသိရှိရန် နှင့် ပြောင်းလဲနိုင်သည်ပုံစံများ
၁၀	ကျေးရွာအိပ်မက် ပြမြေပုံ (Dream Map)	၁၄-၁၂-၁၆	ကျေးရွာစီ/ထောက်အဖွဲ့၊ ကျေးရွာလူထု	၈	၈	၁၆	နောင်တစ်ချိန်တွင် ကျေးရွာတွင် ဖြစ်စေချင်သော/မြင်စေချင်သော အရာများ ထည့်သွင်းရေးဆွဲခြင်း



၁။ ကျေးရွာ၏လူမှုစီးပွားအဆင့်သတ်မှတ်ခြင်း။(Wealth Ranking)

အဆင့်	အခြေခံစံနှုန်းများ/ ညွှန်းကိန်းများ	အိမ်ထောင်စု	ရာခိုင်နှုန်း
ချမ်းသာ	အိမ်အခြေအနေ- ခြေတံရှည်၊ သွပ်မိုး၊ သက်ကယ်မိုး၊ ပျဉ်ထောင်၊ ပျဉ်ကာ မြေယာပိုင်ဆိုင်မှု- ၁၀ ဧကအထက် ကျွဲ၊ နွား- ၈ ကောင်အထက် အခြားပိုင်ဆိုင်မှု- ခြွေစက်၊ ထွန်းစက်၊ ရေစုပ်စက်၊ TV၊ ဆိုလာ၊ တယ်လီဖုန်း၊ စပါးကြိုက်စက်၊ ဆိုင်ကယ်၊ ကား	၇	၁၈.၉၁%
အလယ်အလတ်	အိမ်အခြေအနေ- ပျဉ်ခင်း၊ ဝါးထရံကာ၊ သက်ကယ်မိုး၊ ခြေတံရှည် မြေယာပိုင်ဆိုင်မှု- ၅ ဧက နှင့် ၁၀ ဧကအကြား ကျွဲ၊ နွား- ၂ ကောင်နှင့် ၅ ကောင်ကြား အခြားပိုင်ဆိုင်မှု- လှည်း၊ ဆိုင်ကယ်အဟောင်း၊ TVအသေး၊ ဆိုလာအသေး	၁၆	၄၃.၂၄%
နွမ်းပါး	အိမ်အခြေအနေ- ဝါးကြမ်းခင်း၊ ဝါးထရံကာ၊ သက်ကယ်မိုး၊ ချေတံရှည်အိမ် မြေယာပိုင်ဆိုင်မှု- မရှိ ကျွဲ၊ နွား- မရှိ အခြားပိုင်ဆိုင်မှု- မရှိ	၁၄	၃၇.၈၃%
	စုစုပေါင်း	၃၇	၁၀၀%



၆။ ကျေးရွာဖွံ့ဖြိုးရေးအစီအစဉ်အတွက် အသုံးပြုခဲ့သော လူမှုဆန်းစစ်ချက်များ

၂။ ရာသီခွင်ပြ ပြက္ခဒိန် နှင့် သုံးသပ်ချက်

အချက်အလက်	အောက်တိုဘာ	နိုဝင်ဘာ	ဒီဇင်ဘာ	ဇန်နဝါရီ	ဖေဖော်ဝါရီ	မတ်	ဧပြီ	မေ	ဇွန်	ဇူလိုင်	အဂတ်	စက်တင်ဘာ	အောက်တိုဘာ	နိုဝင်ဘာ	ဒီဇင်ဘာ	ဇန်နဝါရီ	ဖေဖော်ဝါရီ	မတ်	ဧပြီ	မေ	ဇွန်	ဇူလိုင်	အဂတ်	စက်တင်ဘာ	အောက်တိုဘာ	နိုဝင်ဘာ	ဒီဇင်ဘာ
အပူချိန်	25-35	25-35	25-35	25-35	25-35	25-35	25-35	25-35	25-35	25-35	25-35	25-35	25-35	25-35	25-35	25-35	25-35	25-35	25-35	25-35	25-35	25-35	25-35	25-35	25-35	25-35	25-35
အရွာအနား	ပူပြင်း	ပူပြင်း	ပူပြင်း	ပူပြင်း	ပူပြင်း	ပူပြင်း	ပူပြင်း	ပူပြင်း	ပူပြင်း	ပူပြင်း	ပူပြင်း	ပူပြင်း	ပူပြင်း	ပူပြင်း	ပူပြင်း	ပူပြင်း	ပူပြင်း	ပူပြင်း	ပူပြင်း	ပူပြင်း	ပူပြင်း	ပူပြင်း	ပူပြင်း	ပူပြင်း	ပူပြင်း	ပူပြင်း	ပူပြင်း
ရေအရရှိခြင်း	ရေအရရှိ	ရေအရရှိ	ရေအရရှိ	ရေအရရှိ	ရေအရရှိ	ရေအရရှိ	ရေအရရှိ	ရေအရရှိ	ရေအရရှိ	ရေအရရှိ	ရေအရရှိ	ရေအရရှိ	ရေအရရှိ	ရေအရရှိ	ရေအရရှိ	ရေအရရှိ	ရေအရရှိ	ရေအရရှိ	ရေအရရှိ	ရေအရရှိ	ရေအရရှိ	ရေအရရှိ	ရေအရရှိ	ရေအရရှိ	ရေအရရှိ	ရေအရရှိ	ရေအရရှိ
အလုပ်အကိုင်	အလုပ်အကိုင်	အလုပ်အကိုင်	အလုပ်အကိုင်	အလုပ်အကိုင်	အလုပ်အကိုင်	အလုပ်အကိုင်	အလုပ်အကိုင်	အလုပ်အကိုင်	အလုပ်အကိုင်	အလုပ်အကိုင်	အလုပ်အကိုင်	အလုပ်အကိုင်	အလုပ်အကိုင်	အလုပ်အကိုင်	အလုပ်အကိုင်	အလုပ်အကိုင်	အလုပ်အကိုင်	အလုပ်အကိုင်	အလုပ်အကိုင်	အလုပ်အကိုင်	အလုပ်အကိုင်	အလုပ်အကိုင်	အလုပ်အကိုင်	အလုပ်အကိုင်	အလုပ်အကိုင်	အလုပ်အကိုင်	အလုပ်အကိုင်



ဆွေးနွေးချက်

ရာသီဥတုအခြေအနေမှာ တခူ၊ ကဆုန်၊ ပြာသို၊ တပို့တွဲ၊ တပေါင်း စသည့် လများတွင် သာယာပြီး ကျန်သည့်လများတွင် မိုးရွာကြောင်း၊ တခါတရံလေပြင်းများလည်း တိုက်ခတ်ကြောင်း ဆွေးနွေးခဲ့ပါသည်။ စိုက်ပျိုးသီးနှံများကို မိုးတွင်းကာလများတွင် အများဆုံးစိုက်ပျိုးကြသည်။ အဓိကစိုက်ပျိုးသီးနှံများမှာ စပါး၊ ပဲ၊ နှမ်း၊ နေကြာ၊ ဟင်းသီးဟင်းရွက်များကို စိုက်ပျိုးကြသည်။ ကွဲ၊ နွား၊ ကြက်၊ ဝက်များကို ဆယ့်နှစ်ရာသီ ပတ်လုံး တစ်ပိုင်တစ်နိုင် မွေးမြူကြသည်။ နေ့စားလုပ်ငန်းကို လယ်ယာလုပ်ငန်းခွင်ချိန်တွင်သာ လုပ်ရလေ့ရှိကြောင်း ဆွေးနွေးကြသည်။ သဘာဝဘေးအန္တရာယ်ကို မိုးဦးကာလများတွင် အနည်းငယ် ကြုံတွေ့ရလေ့ရှိပါသည်။ လုပ်ငန်းခွင်ချိန်တွင် လုပ်သားရှားပါးမှုနှင့် ကြုံတွေ့ရပြီး ကျန်သည့်အချိန်များတွင် လုပ်သား ပေါများပါသည်။ ဝမ်းစာဖူလုံမှုတွင် စပါးပေါ်ချိန်တွင် ဝမ်းစာဖူလုံမှုရှိပြီး စိုက်ပျိုးသည့်အချိန်တွင် ဝမ်းစာလုံခြုံ မရှိပါ။ ရာသီပွဲတော်များကို လစဉ်လတိုင်း ကျင်းပခြင်းမရှိဘဲ တန်ခူး၊ ကဆုန်၊ ဝါဆို၊ တော်သလင်း၊ သီတင်းကျွတ်၊ တပို့တွဲနှင့် တပေါင်းလများတွင် ပြုလုပ်လေ့ရှိကြောင်း ဆွေးနွေးခဲ့ကြပါသည်။

သုံးသပ်ချက်

စီမံကိန်းလုပ်ငန်းခွဲများ အကောင်အထည်ဖော်ဆောင်ရွက်ရာတွင် ပွင့်လင်းရာသီရောက်မှ သာ ဆောင်ရွက်သင့်သည်။ အဘယ်ကြောင့်ဆိုသော် ကုန်းကြီးကျေးရွာလူထုအားလုံး လယ်ယာလုပ်ငန်းကို အဓိကထားလုပ်ကိုင်ကြသည့်အတွက်မိုးတွင်းကာလ၊ဆောင်းတွင်းကာလများတွင်လယ်ယာလုပ်ငန်းခွင်နှင့်တိုက်ဆိုင်သောကြောင့် အလုပ်သမားရှားပါးခြင်း ကျေးရွာဖွံ့ဖြိုးတိုးတက်ရေးအတွက် အချိန်မပေးနိုင်ခြင်း စသည့် အခက်အခဲများနှင့် ကြုံတွေ့ရသည့်အတွက် အောင်မြင်သင့်သလောက် မအောင်မြင်နိုင်ပါ။ ထို့ကြောင့် ရာသီဥတုသာယာပြီး ကျေးရွာလူထုအားလုံး ပါဝင်လုပ်ဆောင်နိုင်သည့် ပွင့်လင်းရာသီတွင် လုပ်ငန်းခွဲများလုပ်ဆောင်သင့်ပါကြောင်း သုံးသပ်မိပါသည်။



၃။ ကျေးရွာလူမှုရေးပြမြေပုံ နှင့် သုံးသပ်ချက်

သင်္ချာတေးကဏ္ဍ၊ လူမှုရေးပြမြေပုံ

၁၃.၁၂.၂၀၁၆

အညွှန်း:

- ခြံနံရိုး၊ သစ်၊ ချိတ်၊ တေးခေ့
- အိမ်၊ သစ်၊ ချိတ်၊ တေးခေ့
- စာသင်ကျောင်း
- အုန်း၊ ခြံ၊ လှေကမ်း
- ဝန်ထမ်း၊ မိမိ၊ ဟာ
- ဥက္ကဋ္ဌ၊ ခြံ
- x x x - ချိတ်၊ သစ်
- x x - အိမ်၊ အလယ်
- x - ခြံ၊ ချိတ်
- လှေကမ်း

၂၀၁၆ ခုနှစ်၊ ဇူလိုင်လ (၁၅) ရက်

၀ - ၅၅ လက်မပိုင်း



ဆွေးနွေးချက်

ကုန်းကြီးကျေးရွာတွင် အိမ်ခြေ(၃၇)အိမ်ရှိပြီး စီးပွားအဆင့်(၃)ဆင့်ရှိကြောင်း ဆွေးနွေးခဲ့ကြသည်။ ၎င်းအဆင့်များမှာ (၁) ချမ်းသာ၊ (၂) အလယ်အလတ်၊ (၃) နွမ်းပါးတို့ဖြစ်ပြီး လူတန်းစား(၃)မျိုးလုံး ကျေးရွာတွင် ပျံ့နှံ့၍ နေထိုင်ကြကြောင်း ဆွေးနွေးခဲ့ကြသည်။

သုံးသပ်ချက်

ကျေးရွာတွင်း လူမှုစီးပွားအဆင့် ၃ ဆင့် ရှိပြီး ကျေးရွာ အနှံ့ ပျံ့ကျဲစွာနေထိုင်ကြသည်။ ချမ်းသာသော အိမ်ထောင်စုမှာ (၇)အိမ်ထောင်ရှိပြီး အလယ်အလတ်စားနိုင်သောက်နိုင်အဆင့်မှာ(၁၆)အိမ်ရှိပြီး နွမ်းပါးအိမ်ထောင်စုမှာ(၁၄) အိမ်ရှိကြောင်းတွေ့ရပါသည်။ သင်နီးတောကျေးရွာ အနေဖြင့် လယ်ယာလုပ်ငန်းကို အဓိကမှီခိုနေရပြီးစိုက်ပျိုးရေးနည်းပညာနည်းသည့်အတွက်သီးနှံအထွက်နှုန်းနည်း၍ဝမ်းစာဖူလုံမှုရှိရန်အတွက် အလွန်ခက်ခဲသည်။ လမ်းတံတားများပျက်စီးမှုကြောင့်လမ်းခရီးများခက်ခဲပြီးလယ်ယာမြေများသို့ရေဝင်ရောက်မှု များကြုံတွေ့ရပြီးလူမှုရေး၊ စီးပွားရေးများအားနည်းနေသေးကြောင်းတွေ့ရပါသည်။ ထို့ကြောင့် လူတန်းစားအဆင့်လျော့နည်းသွားစေရန် အလုပ်အကိုင်အခွင့်လမ်းများ ဆောင်ရွက်ပေးရန် လိုအပ်နေပါသည်။



၄။ကျေးရွာအရင်းအမြစ်ပြမြေပုံနှင့်သုံးသပ်ချက်





ဆွေးနွေးချက်

ပတ်ဝန်းကျင်ရှိသဘာဝအရင်းများနှင့်ပတ်သက်၍သစ်တောများမှထင်းခုတ်သုံးစွဲမှုရှိပြီကျေးရွာအနီးတွင် ချောင်းရှိသောကြောင့်သဲရေများလုံလောက်စွာရရှိမှုကြောင်းကိုဆွေးနွေးခဲ့ကြပါသည်။စီးပွားရေးမှာယာကွက်များ တွင်ဟင်းသီး၊ဟင်းရွက်များစိုက်ပျိုးကြပြီးဝမ်းစာအနေဖြင့်စပါး၊နှမ်း၊နေကြာတို့ကိုအဓိကစိုက်ပျိုးကြသည်။ကျွဲ၊နွား၊ ကြက်၊ဝက်တို့ကိုတစ်ပိုင်တစ်နိုင်မွေးမြူကြပါသည်။လမ်းပန်းဆက်သွယ်ရေးခက်ခဲမှုစိုက်ပျိုးရေးနည်းပညာအားနည်းသောကြောင့်စီးပွားရေး၊ပညာရေးများနှိမ့်ကျမှုများကြုံတွေ့ခဲ့ရပါသည်။

သုံးသပ်ချက်

ကုန်းကြီးကျေးရွာပတ်ဝန်းကျင်တွင်သစ်တောများအနည်းငယ်ရှိပါသည်ချောင်းများမှစိုက်ပျိုးရေးသဲများ ကိုလုံလောက်စွာရရှိနိုင်ပါသည်။ကျွဲ၊နွားများကိုတစ်ပိုင်တစ်နိုင်မွေးမြူပြီးလယ်ယာစိုက်ပျိုးရေးအနေဖြင့်စပါး၊နှမ်း၊ နေကြာတို့ကိုလုပ်ကိုင်စိုက်ပျိုးကြပါသည်။လမ်းပန်းဆက်သွယ်ရေးခက်ခဲမှုကြောင့်ကျန်းမာရေး၊လူမှုရေး၊စီးပွားရေး၊ပညာရေး အားနည်းကြောင်းတွေ့ရှိရပါသည်။



၅။ အမျိုးသားများတင်ပြသော ပြဿနာသစ်ပင် နှင့် ဖြေရှင်းနည်းလမ်း

အကြောင်းအရင်းများ/ အခက်အခဲများ

ကျွန်ုပ်တို့ကြီးကျေးဇူး ပြဿနာသစ်ပင်

အမျိုးသား

အခက်အခဲ

- မိုးရေ များစွာ ရွာသောက်နေခြင်း
- ရွာသောက်နေခြင်း
- ကလေးများကို ကျွန်ုပ်တို့ ဖြစ်စေခြင်း
- မိုးရေ များစွာ ရွာသောက်နေခြင်း

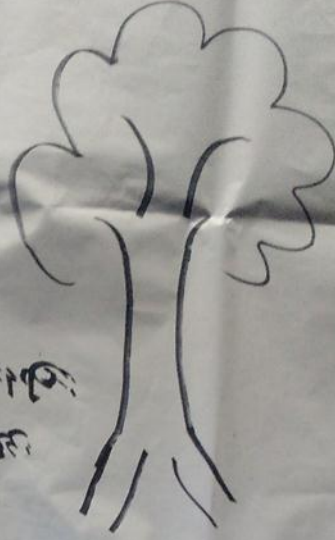

အခြားအခက်

- ရွာသောက်နေခြင်း
- ရွာသောက်နေခြင်း
- ရွာသောက်နေခြင်း
- ရွာသောက်နေခြင်း
- ရွာသောက်နေခြင်း

ဖြေရှင်းနည်းလမ်း

- ရွာသောက်နေခြင်း
- ရွာသောက်နေခြင်း
- ရွာသောက်နေခြင်း
- ရွာသောက်နေခြင်း
- ရွာသောက်နေခြင်း

နည်းလမ်း: ရွာသောက်နေခြင်း



ဆွေးနွေးချက်

လမ်းခရီးခက်ခဲခြင်းကြောင့်လမ်း၊တံတားဆောက်လုပ်ရန်ရံပုံငွေမရှိခြင်း၊စီးပွားရေးအဆင်မပြေခြင်း၊ အရင်းအမြစ်များရှားပါးခြင်း၊ပုံအကိုင်အခွင့်အလမ်းနည်းပါးခြင်း၊အလှူရှင်မရှိခြင်းကြောင့်စသည့်အခက်အခဲများကြောင့်ကလေးများလုံခြုံမှုအားနည်းခြင်း၊ကိုယ်ကာယကြံ့ခိုင်မှုအားနည်းခြင်း၊အသိပညာပေးဟောပြောပွဲများနေရာမရှိခြင်း၊ကျန်းမာရေးအတွက်နီးစပ်ရာဆေးပေးခန်းမရှိခြင်းကလေးပညာအရည်အသွေးများနိမ့်ကျခြင်းများနှင့်ဖွံ့ဖြိုးမှုနောက်ကျခြင်းစသည့်အကျိုးဆက်များခံစားခဲ့ရကြောင်းဆွေးနွေးခဲ့ကြသည်။စိုက်ပျိုးနည်းပညာများမရှိ၍သီးနှံအထွက်နှုန်းနည်းပြီးစီးပွားရေးကြပ်တည်းရကြောင်းကိုဆွေးနွေးခဲ့ကြပါသည်။ကိုယ်ပိုင်လုပ်ငန်းများမလုပ်ဆောင်နိုင်ခြင်းကောင့်ဝင်ငွေများမရရှိနိုင်ခြင်းတို့ အကြောင်းကိုလည်းဆွေးနွေးခဲ့ကြပါသည်။

သုံးသပ်ချက်

- ✓ သွားလာရေး ခက်ခဲခြင်း နှင့် ဒေသထွက်သီးနှံများ ဈေးကောင်းဖြင့် မရောင်းရခြင်း
- ✓ ကျန်းမာရေးအတွက် နီးစပ်ရာဆေးပေးခန်းများမရှိခြင်း
- ✓ စိုက်ပျိုးရေး မွေးမြူရေး ဆောင်ရွက်လုပ်ကိုင်ခြင်း မရှိသည့်အတွက် မိသားစုဝင်ငွေများနည်းပါးခြင်း၊ လူနေထိုင်မှုဘဝ နိမ့်ကျခြင်း
- ✓ စိုက်ပျိုးရေး မွေးမြူရေး ဆောင်ရွက်လုပ်ကိုင်ခြင်း မရှိသည့်အတွက် မိသားစုဝင်ငွေများနည်းပါးခြင်း၊ လူနေထိုင်မှုဘဝ နိမ့်ကျခြင်းများကြုံတွေ့ခဲ့ရကြောင်းတွေ့ရပါသည်။
- ✓ မူကြိုကျောင်းမရှိသည့်အတွက် ကလေးပညာရေး၊ဖွံ့ဖြိုးမှုအားနည်းနေကြောင်းကို တွေ့ရပါသည်။စက်မှု၊လက်မှုပညာများမတတ်မြောက်ခြင်းတို့ကြောင့်ကိုယ်ပိုင်လုပ်ငန်းများမလုပ်ဆောင်နိုင်ခြင်းကိုတွေ့ရှိရပါသည်။



၆။ အမျိုးသမီးများတင်ပြသော ပြဿနာသစ်ပင် နှင့် ဖြေရှင်းနည်းလမ်း

ကျွန်းကြီးကျေးရွာ ပြဿနာသစ်ပင် အမျိုးသမီး

အကြောင်းအရာ

- မိုးရွာမှ ရွာသားများ မပျက်စီးစေရန်
- ရွာသားများ မပျက်စီးစေရန် အတွက်
- လမ်းများဖွင့်ပြီး များစွာပေးခြင်း
- မိုးရေစုတ်စားခြင်း မပြုခြင်း
- တစ်ဖက်တစ်ဖက် ရွာသားများ မပျက်စီးစေရန်

အကြီးအကဲ

- သူများ၏ မှုစားမှုကို သိခြင်းဖြင့် မပျက်စီးစေရန်
- လျှောက်လှမ်း မှုစားမှုကို သိခြင်းဖြင့်
- လမ်းများဖွင့်ပြီး များစွာပေးခြင်း
- မိုးရေစုတ်စားခြင်း မပြုခြင်း
- မိုးရေစုတ်စားခြင်း မပြုခြင်း

ဖြေရှင်းနည်းလမ်း

- ရွာသားများ မပျက်စီးစေရန်
- လမ်းများဖွင့်ပြီး များစွာပေးခြင်း
- ရွာသားများ မပျက်စီးစေရန်
- လမ်းများဖွင့်ပြီး များစွာပေးခြင်း
- မိုးရေစုတ်စားခြင်း မပြုခြင်း

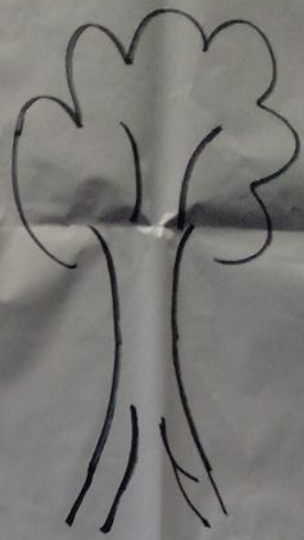



ဆွေးနွေးချက်

မိုးရာသီတွင်လမ်းတံတားများမကောင်း၍အုပ်စုချင်းဆက်မြို့နယ်သို့ လူမှုရေးစီးပွားရေးပညာရေးသွားရက်ရာတွင်လမ်းခရီးအခက်အခဲများကြုံတွေ့ရကြောင်းဆွေးနွေးခဲ့ကြပါသည်။ကျေးရွာတွင်ကိုယ်ပိုင်စီးပွားရေးများမရှိခြင်းကြောင့်ပညာရေးဖွံ့ဖြိုးမှုနောက်ကျခြင်း၊ဗဟုသုတနည်းပါးခြင်းများတွေ့ခဲ့ရကြောင်းဆွေးနွေးခဲ့ကြပါသည်။သောက်သုံးရေမလုံလောက်မှုကြောင့်ကျေးရွာအနီးတစ်ဝိုက်တွင်ခပ်ယူသုံးစွဲရကြောင်းကိုဆွေးနွေးခဲ့ကြပါသည်။ကျေးရွာအနီးတွင်ကျန်းမာရေးအတွက်သွားရောက်ပြသရန်တွက် ကျေးလက်ဆေးပေးခန်းမရှိခြင်းတို့ကိုဆွေးနွေးခဲ့ပါသည်။

သုံးသပ်ချက်

- ✓ သွားလာရေးခက်ခဲခြင်း၊အိမ်အသုံးအဆောင်ပစ္စည်းများဝယ်ယူရန်ပင်လည်ဘူးသို့သွားလျှင် လိုအပ်သောအချိန်ထက်ပို ကုန်ခြင်း
- ✓ မူကြိုကျောင်းများမရှိ၍ကလေးများကိုအချိန်ပေးရသည့်အတွက်အမျိုးသမီးများ၏အလုပ်လုပ်ချိန်လျော့နည်းခြင်း
- ✓ ကျန်းမာရေးအတွက် ကျေးရွာအနီးတစ်ဝိုက်တွင် ကျေးလက်ဆေးပေးခန်းများမရှိခြင်း
- ✓ မိသားစု စီးပွားရေးများ ပျက်စီး ရခြင်း၊ လူငယ်လူရွယ်များ အနာဂတ် ပျောက်ဆုံးနေခြင်း၊ ကျေးရွာသူ ကျေးရွာသားများ အနေဖြင့် စိတ်ဆင်းရဲမှု များ ကြုံတွေ့ရခြင်း
- ✓ ကျေးရွာတစ်ရွာလုံးတောင်သူလယ်သမား များဖြစ်သဖြင့် စိုက်ပျိုးရေးကိုသာ ဆောင်ရွက်နေပြီး အသက်မွေးဝမ်းကြောင်း အတတ်ပညာများလေ့လာလိုက်စားမှု နည်းပါးခြင်းကြောင့် ဝင်ငွေများ နည်းပါးပါသည်။
- ✓ ကိုယ်ပိုင်လုပ်ငန်းမရှိခြင်းကြောင့်ဝင်ငွေမရနိုင်သဖြင့်စီးပွားရေးကျဆင်းကြောင်းကိုတွေ့ရပါသည်။



၇။ ဦးစားပေးအစီအစဉ်ပြဇယား (Matrix Ranking)

မှတ်စု	အရေးကြီးဆုံး	အရေးကြီး	အရေး	အရေး	အရေး	အရေး	အရေး	အရေး	အရေး	အရေး
၁	၁	၁	၁	၁	၁	၁	၁	၁	၁	၁
၂	၂	၂	၂	၂	၂	၂	၂	၂	၂	၂
၃	၃	၃	၃	၃	၃	၃	၃	၃	၃	၃
၄	၄	၄	၄	၄	၄	၄	၄	၄	၄	၄
၅	၅	၅	၅	၅	၅	၅	၅	၅	၅	၅



ဆွေးနွေးချက်

ကုန်းကြီးကျေးရွာအနေဖြင့် ဗဟုသုတဖွံ့ဖြိုးတိုးတက်လာစေရန် စာကြည့်တိုက်များ မရှိခြင်း၊ ကလေးများ ပညာသင်ရာ အခန်းမလုံလောက်မှု ရှိခြင်းကြောင့် ကျောင်းဆောင်သစ်များ လိုအပ်ခြင်း၊ ရွာချင်းဆက်လမ်းများ ခက်ခဲမှုကြောင့် ရွာချင်းဆက်လမ်း၊ တံတားများ လိုအပ်ခြင်း၊ စိုက်ပျိုးရေးများ ရရှိရန် စိုက်ပျိုးဆည်များ လိုအပ်ခြင်း၊ ဗဟုသုတနည်းပါးမှုကြောင့် ကျောင်းများ လိုအပ်ခြင်းသောက်သုံး ရေရှားပါးမှုကြောင့် ရွာတွင်း၌ ရေကန် (၂) ခန့် တည်ဆောက်ရန် လိုအပ်နေခြင်း စသည့် အခက်အခဲများကို ဆွေးနွေးခဲ့ကြပါသည်။

သုံးသပ်ချက်

- စီမံကိန်းပထမနှစ်တွင် သင်နှီးတောကျေးရွာ အုပ်စုရှိ ကျေးရွာအားလုံး စီမံကိန်းလုပ်ငန်း အကောင်အထည် ဖော်ဆောင်ရွက်ခဲ့ပါသည်။
- စီမံကိန်းဒုတိယနှစ်တွင် ပေါက်ကိုင်ကျေးရွာ စာသင်ကျောင်းဆောင်ပြုပြင်ခြင်းနှင့် သိမ်ဇင်ကျေးရွာ စာသင်ကျောင်းပြုပြင်ခြင်းနှင့် စာသင်ကျောင်းရေကန်တည်ဆောက်ခြင်းလုပ်ငန်းများကို ဆောင်ရွက်ခဲ့ပါသည်။
- စီမံကိန်းတတိယနှစ်တွင် သင်နှီးတောကျေးရွာ ကျေးရွာချင်းဆက်လမ်းဖောက်လုပ်ခြင်း၊ ကျေးရွာချင်းဆက်တံတားတည်ဆောက်ခြင်းလုပ်ငန်းနှင့် ကုန်းကြီးကျေးရွာရွာချင်းဆက်လမ်းဖောက်လုပ်ခြင်းလုပ်ငန်းများကို အကောင်အထည်ဖော်ဆောင်ရွက်ခဲ့ပါသည်။
- စီမံကိန်းစတုတ္ထနှစ် ကျေးရွာအုပ်စုထောက်ပံ့ငွေအခက်အခဲကြောင့် မံပင်ကျေးရွာနှင့် ကျေးရွာများ အကောင်အထည်ဖော်ဆောင်ရွက်ခဲ့ပါသည်။



ဆွေးနွေးချက်

ကျေးရွာလူထုနှင့်အဖွဲ့အစည်းများ ချိတ်ဆက်ဆောင်ရွက်နေသည့် အနေအထားမှာ အုပ်ချုပ်ရေးအဖွဲ့၊ ကျောင်းကော်မတီအဖွဲ့၊ အမျိုးသမီး/အမျိုးသားအဖွဲ့ကြက်ခြေနီမီးသတ်တပ်ဖွဲ့၊ ဂေါပကအဖွဲ့၊ ကျေးရွာစီ/ထောက်ကော်မတီအဖွဲ့၊ ရပ်မိရပ်ဖ၊ သမချေးငွေ၊ ဝတ်ရွတ်အသင်း၊ တိကုအဖွဲ့ အစည်းများနှင့် ချိတ်ဆက်ဆောင်ရွက်ကြပါသည်။

ကုန်းကြီးကျေးရွာတွင် မြို့နယ်အထွေထွေအုပ်ချုပ်ရေးဦးစီးဌာန၊ မွေးမြူရေးဌာန၊ စိုက်ပျိုးရေးဌာန၊ လဝက၊ မြို့နယ်ရဲတပ်ဖွဲ့၊ ပညာရေးဌာန၊ လူထုဗဟိုပြုစီမံကိန်း၊ ကျေးလက်ဒေသဖွံ့ဖြိုးတိုးတက်ရေးဦးစီးဌာန၊ သမချေးငွေစိုက်ဘဏ်၊ မြေစာရင်းဌာန၊ သစ်တောဌာနစသည်ဌာနများနှင့် ချိတ်ဆက်ဆောင်ရွက်ခဲ့ပါသည်။ အသက်မွေးဝမ်းကျောင်းလုပ်ငန်းအတွက် အရင်းအနှီးရရှိရန် မြို့နယ်သမဝါယမအသင်း၊ ချေးငွေပံ့ပိုးသည့်ဌာန၊ အဖွဲ့အစည်းများနှင့် ချိတ်ဆက်ဆောင်ရွက်နိုင်ပြီး စိုက်ပျိုးရေးထုတ်ကုန် တိုးချဲ့ဆောင်ရွက်သင့်ပါသည်။

သုံးသပ်ချက်

ကုန်းကြီးကျေးရွာတွင်းရှိ အဖွဲ့အစည်းများမှာ ချိတ်ဆက်မှုအားကောင်းကြောင်းတွေ့ရပါသည်။ ပြင်ပအဖွဲ့အစည်းများနှင့် ပတ်သက်၍ မြေစာရင်းဌာန၊ သစ်တောဌာန၊ မီးသတ်တပ်ဖွဲ့၊ မြို့နယ်အုပ်ချုပ်ရေး၊ လူထုဗဟိုပြုစီမံကိန်း၊ ကျေးလက်ဒေသဖွံ့ဖြိုးတိုးတက်ရေးဦးစီးဌာန၊ စိုက်ဘဏ်တို့နှင့် မှာချိတ်ဆက်မှုအားကောင်းပြီး ပညာရေး၊ ကျန်းမာရေးဌာနတို့နှင့် မှာချိတ်ဆက်မှုအနည်းငယ်အားနည်းသေးကြောင်းတွေ့ရပါသည်။ မြို့နယ်ပညာဌာနနှင့် ချိတ်ဆက်မှုအားကောင်းလာပါက ကျေးရွာရှိ ကလေးများ၏ ပညာရေးကောင်းလာမည်ဖြစ်ကြောင်းတွေ့ရပါသည်။



၉။ ပင်ကူအိမ်ဖြင့်သုံးသပ်ခြင်း

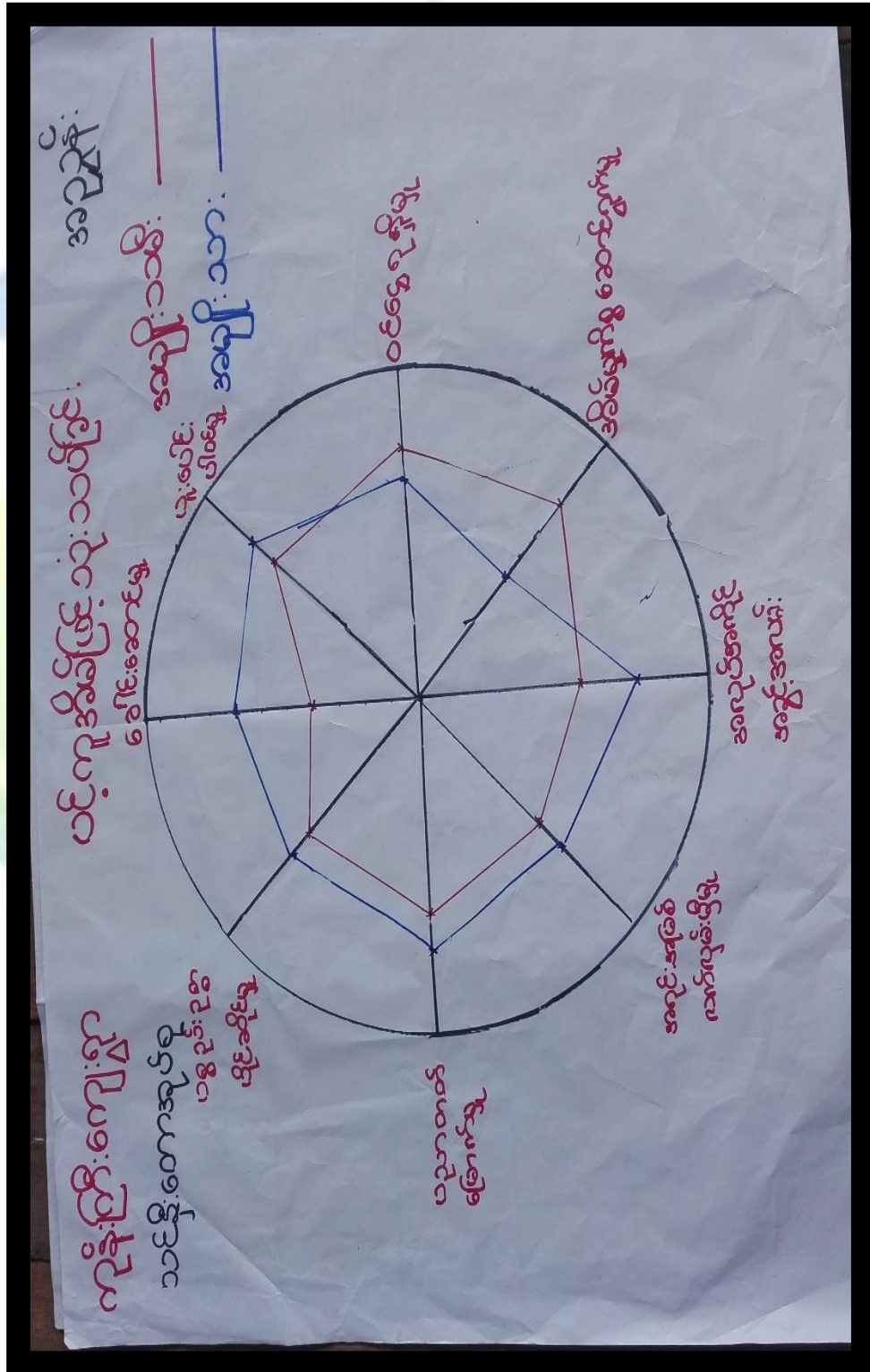



ဆွေးနွေးချက်

အမျိုးသား၊အမျိုးသမီးတန်းတူအခွင့်အရေးရရှိမှုနှင့်ပတ်သက်၍ခေါင်းစဉ်(၈)ခုဖြင့်ဆွေးနွေးခဲ့ကြပါသည်။ ယနေ့ခေတ်နေထိုင်မှုစနစ်တွင်ခေါင်းဆောင်မှု၊ အလုပ်အကိုင်အခွင့်အလမ်း၊ပစ္စည်းဥစ္စာပိုင်ဆိုင်မှု၊ အရင်းအမြစ်လက်လှမ်းမီမှု၊ဝင်ငွေရရှိမှုနှင့်ပညာတတ်မြောက်မှုစသည့်နေရာများတွင်အမျိုးသားများမှသာလွန်မှုရှိပြီးအမျိုးသမီးများအားနေရာပေးရန်၊အိမ်မှုကိစ္စဆောင်ရွက်မှုတွင်အမျိုးသားဘက်မှအမျိုးသမီးများအားပိုင်းကူလုပ်ကူပေးကြရန်ဆွေးနွေးခဲ့ကြပါသည်။

သုံးသပ်ချက်

ကုန်းကြီးကျေးရွာအနေဖြင့်ခေါင်းဆောင်မှု၊ပူပေါင်းပါဝင်မှုများတွင်အမျိုးသား၊အမျိုးသမီးဆွေးနွေးတိုင်ပင်၍တန်းတူဆုံးဖြတ်ဆောင်ရွက်ကြောင်းတွေ့ရသည်။ပညာတတ်မြောက်မှု၊ဝင်ငွေရရှိမှု၊အလုပ်အကိုင်အခွင့်အလမ်း၊အရင်းအမြစ်လက်လှမ်းမီမှုများတွင်အမျိုးသားများမှာအနည်းငယ်သာလွန်၍အိမ်မှုကိစ္စတွင်အမျိုးသမီးများမှအစစအရာရာဆောင်ရွက်ကြောင်းတွေ့ရပါသည်။သို့သော်ဤကျေးရွာသည်ကျား၊မရေးရာကွဲမှုအနည်းငယ်သာရှိကြောင်းတွေ့ရှိရပါသည်။



၁၀။ ကျားမရေးရာကို ခွဲခြမ်းစိတ်ဖြာခြင်း

သင်္ဃန်းတောအုပ်စု၊ ကုန်းကြီးကျေးရွာ
ကျားမရေးရာခွဲခြမ်းစိတ်ဖြာခြင်း

အသုံးပြုခြင်း

ထိန်းချုပ်ခြင်း

ကျွဲ၊ ခွံး	ရွှေ	ငွေ၊ ခြေ	သစ်ဝါး	ငွေ၊ ခြေ
သစ်ဝါး		လယ်ယာ		ရွှေ
		ဆန်၊ စပါး		လယ်ယာ
		တောထွက် ပစ္စည်း		ကျွဲ၊ ခွံး
		ပဲ၊ ခွံး		ဆန်၊ စပါး
				တောထွက် ပစ္စည်း
				ပဲ၊ ခွံး



ဆွေးနွေးချက်

ကုန်းကြီးကျေးရွာအတွင်းတွင် ကျား၊မရေးရာခွဲခြမ်းစိတ်ဖြာခြင်းနှင့် ပတ်သက်၍ အမျိုးသားများမှ သစ်၊သဲ၊ကျောက်များကိုအသုံးပြုမှုရှိပြီးအမျိုးသမီးများမှာတောထွက်ပစ္စည်း၊ရွှေကိုအသုံးပြုမှုရှိကြောင်းဆွေးနွေးခဲ့ကြပါသည်။ကျွဲ၊နွား၊လယ်၊ရေစပါး၊ရွှေလယ်၊ကျား၊မနှစ်မျိုးစလုံးကအသုံးပြုကြကြောင်းကိုဆွေးနွေးခဲ့ကြပါသည်။ထိန်းချုပ်မှုပိုင်းတွင်အမျိုးသားများမှသစ်၊ဝါး၊ကျွဲ၊နွားများကိုထိန်းချုပ်နိုင်သော်လည်းအမျိုးသမီးများမှာ၊ရွှေ၊ရေတို၊ကိုထိန်းချုပ်နိုင်မှုရှိကြောင်းဆွေးနွေးခဲ့ကြပါသည်။ရွှေလယ်၊ကြက်၊ဝက်၊ဆန်၊စပါးတို့ကို အမျိုးသား၊သမီးနှစ်ဦးစလုံးက ထိန်းချုပ်ခဲ့ကြောင်းကို ဆွေးနွေးခဲ့ကြပါသည်။

သုံးသပ်ချက်

ကုန်းကြီးကျေးရွာအတွင်းတွင်ကျား၊မရေးရာနှင့်ပတ်သက်ပြီးအမျိုးသားများကဆိုင်ကယ်၊ကျွဲနွားများကို အသုံးပြုမှုရှိပြီးအမျိုးသမီးများကအပ်ချုပ်စက်၊ရွှေကိုသာအသုံးပြုမှုရှိကြောင်းတွေ့ရပါသည်။စပါး၊ပဲ၊နှမ်း၊ငွေကြေး၊သစ်တောထွက်ပစ္စည်းနှင့်အိမ်မွေးတိရစ္ဆာန်တို့ကိုကျား၊မနှစ်ဦးစလုံးကသုံးစွဲမှုရှိကြောင်းတွေ့ရပါသည်။အမျိုးသားများကသစ်ကိုထိန်းချုပ်မှုရှိပြီးအမျိုးသမီးများအနေဖြင့်နီး၊ရွှေ၊စက်၊ဝက်တို့ကိုထိန်းချုပ်မှုရှိကြောင်းတွေ့ရပါသည်။ကျား၊မနှစ်မျိုးစလုံးမှာရေ၊ဆန်စပါး၊ပဲ၊နှမ်း၊ကျွဲ၊နွား၊ငွေကြေး၊လယ်၊လှည်း၊သစ်၊အိမ်မွေးတိရစ္ဆာန်တို့ကို ထိန်းချုပ်မှုရှိကြောင်းတွေ့ရပါသည်။



ဆွေးနွေးချက်

ကျန်းကြီးကျေးရွာရှိကလေးများအခန်းမလုံလောက်စွာပညာသင်ကြားနိုင်ရန်စာသင်ကျောင်း၊ မူကြိုကျောင်းဆောင်များဆောက်လုပ်နိုင်ပြီးလမ်းခရီးအဆင်ပြေ၍စီးပွားရေးများအဆင်ပြေလာစေရန်လမ်းတံတားများဆောက်လုပ်နိုင်ခြင်း၊ ဗဟုသုတဖွံ့ဖြိုးတိုးတက်လာစေရန်စာကြည့်တိုက်များဆောက်လုပ်ခြင်း၊ သောက်သုံးရေလုံလောက်မှုရှိစေရန်စမ်းစမ်းရေသွယ်တန်းခြင်း၊ အုပ်စုတွင်းလမ်းများကောင်းမွန်ပြီးဆွေးနွေးခဲ့ကြပါသည်။ စပါး၊ ပဲ၊ နှမ်းကိုလုပ်ကိုင်ကြသလည်းနည်းပညာမရှိမှုတို့ကြောင့်သီးနှံထွက်နှုန်းကျဆင်းကြောင်းကိုဆွေးနွေးခဲ့ကြပါသည်။ စိုက်ပျိုးရေးနည်းပညာ၊ မွေးမြူရေးနည်းပညာ၊ ဆိုင်ကယ်ပြင်သင်တန်း၊ လက်မှုပညာများတတ်မြောက်ပါကလူမှုစီးပွား၊ ကျန်းမာရေးများအဆင်ပြေပြီးဖွံ့ဖြိုးတိုးတက်သောကျေးရွာဖြစ်လာတော့မည်ဆိုသည်အကြောင်းကို ဆွေးနွေးခဲ့ကြပါသည်။

သုံးသပ်ချက်

ကျေးရွာသို့စီမံကိန်းများဝင်ရောက်မှုကြောင့်စာသင်ကျောင်း၊ မူကြိုကျောင်း၊ စာကြည့်တိုက်၊ လမ်း၊ တံတား၊ ရေတွင်းရေကန်များဆောက်လုပ်နိုင်မည်ဆိုပါကအသိပညာဖွံ့ဖြိုးတိုးတက်လာမည်ဖြစ်ကြောင်းတွေ့ရပါသည်။ စိုက်ပျိုးရေးနည်းပညာ၊ မွေးမြူရေးနည်းပညာများရရှိပါကသီးနှံအထွက်နှုန်းတိုးပြီးစီးပွားရေးအဆင်ပြေလာမည်ဖြစ်ကြောင်းကိုတွေ့ရှိရပါသည်။ ကိုယ်ပိုင်လုပ်ငန်းများရှိခြင်းဖြင့် ဝင်ငွေများရရှိနိုင်ပြီး ကျန်းမာရေး၊ လူမှုရေး၊ ပညာရေး၊ စီးပွားရေးအဆင်ပြေလာမည်ဟုမျှော်မှန်းထားကြောင်းကို တွေ့ရှိရပါသည်။



၇။ ကျေးရွာကော်မတီဖွဲ့ စည်းခြင်းနှင့်ဖွံ့ဖြိုးရေးစီမံချက်ရေးဆွဲခြင်း မှတ်တမ်းဓါတ်ပုံများ



ကျေးရွာစီမံကိန်းမိတ်ဆက်အစည်းဝေးမှတ်တမ်းဓါတ်ပုံ



ကျေးရွာဖွံ့ဖြိုးရေးအစီအစဉ်များရေးဆွဲနေစဉ် မှတ်တမ်းဓါတ်ပုံ



စေတနာ့ဝန်ထမ်းရွေးချယ်ခြင်းမှတ်တမ်းဓါတ်ပုံ



ကော်မတီရွေးချယ်ခြင်းမှတ်တမ်း ဓါတ်ပုံ



အမျိုးသားအုပ်စုမှတ်တမ်းခါတ်ပုံ



အမျိုးသမီးအုပ်စု မှတ်တမ်းခါတ်ပုံ



လူငယ်အုပ်စု မှတ်တမ်းခါတ်ပုံ



ထိခိုက်လွယ်အုပ်စု မှတ်တမ်းခါတ်ပုံ



တတိယနှစ်ကျေးရွာချင်းဆက်လမ်းမဆောင်ရွက်မီ မှတ်တမ်းဓာတ်ပုံ



တတိယနှစ်ကျေးရွာချင်းဆက်လမ်းဆောင်ရွက်ပြီးစီးမှု မှတ်တမ်းဓာတ်ပုံ



၈။ (၂၀၁၇)ခုနှစ် ကော်မတီစာရင်း

စဉ်	အမည်	ကျား-မ	ရာထူး
၁	ဦးကျော်ရွှေဦး	ကျား	ကျေးရွာစီမံကိန်းအထောက်အကူပြုကော်မတီ၊ ဥက္ကဋ္ဌ
၂	ဒေါ်မြရွှေ	မ	ကျေးရွာစီမံကိန်းအထောက်အကူပြုကော်မတီ၊ ဥက္ကဋ္ဌ
၃	ဦးဝင်းဇော်ဦး	ကျား	ဝယ်ယူရေးဆပ်ကော်မတီ၊ ဥက္ကဋ္ဌ
၄	ဒေါ်ခင်သန်းစိုး	မ	ဝယ်ယူရေးဆပ်ကော်မတီ၊ မှတ်တမ်းထိမ်း
၅	ဦးငွေဌေး	ကျား	ဝယ်ယူရေးဆပ်ကော်မတီ၊ အဖွဲ့ဝင်
၆	ဒေါ်ချိုပြုံး	မ	စောင့်ကြည့်ကြီးကြပ်ရေးဆပ်ကော်မတီ၊ ဥက္ကဋ္ဌ
၇	ဦးနေအောင်	ကျား	စောင့်ကြည့်ကြီးကြပ်ရေးဆပ်ကော်မတီ၊ အဖွဲ့ဝင်
၈	ဒေါ်ခိုင်သင်းကြည်	မ	စောင့်ကြည့်ကြီးကြပ်ရေးဆပ်ကော်မတီ၊ အဖွဲ့ဝင်
၉	ဒေါ်ဆန်းမြင့်	မ	လုပ်ငန်းလည်ပတ်ရေး နှင့် ပြုပြင်ထိန်းသိမ်းရေး ဆက်ကော်မတီ ဥက္ကဋ္ဌ
၁၀	ဦးအောင်သူ	ကျား	လုပ်ငန်းလည်ပတ်ရေး နှင့် ပြုပြင်ထိန်းသိမ်းရေး ဆက်ကော်မတီ၊ အဖွဲ့ဝင်
၁၁	ဒေါ်မြရွှေ	မ	လုပ်ငန်းလည်ပတ်ရေး နှင့် ပြုပြင်ထိန်းသိမ်းရေး ဆက်ကော်မတီ၊ အဖွဲ့ဝင်
၁၂	ဦးထွန်းဦး	ကျား	ကျေးရွာငွေစာရင်းကိုင်
၁၃	ဦးသန်းအောင်	ကျား	အကြံပြုချက်ဖြေရင်းရေး
၁၄	ဒေါ်မိရောင်း	မ	အကြံပြုချက်ဖြေရင်းရေး
၁၅	ဦးသန်းဇင်	ကျား	စေတနာ့ဝန်ထမ်း
၁၆	ဒေါ်ဝင်းဝင်းအေး	မ	စေတနာ့ဝန်ထမ်း

စုစုပေါင်း။ (၁၆) ယောက် ကျား-၈ ယောက် +မ-၈ ယောက်

ကျေးရွာအုပ်စုစီမံကိန်းအထောက်အကူပြုကော်မတီ

ဦးကျော်လွင်ဦး ကျေးရွာအုပ်စုဘဏ္ဍာရေးဆပ်ကော်မတီ၊စာရင်းကိုင်

ဒေါ်မြရွှေ ကျေးရွာအုပ်စုစီမံကိန်းအထောက်အကူပြုကော်မတီ၊အဖွဲ့ဝင်

မှတ်တမ်းတင်သူ

အမည်။ ဦးကျော်နိုင်လင်း

ရာထူး။ လူထုစည်းရုံးရေးမှူး

ရက်စွဲ။ ၁၂/ ၁၂ / ၂၀၁၇



၉။ ပုံစံ(၁) ကျေးရွာအခြေခံချက်လက်များ

လူထုဗဟိုပြု စီမံကိန်း၊ စီမံကိန်းလက်ဖွဲ့ အပိုင်း - (၃) - ၂၉.၁၀.၂၀၁၆

ပုံစံ - ၁ - ၁ ကျေးရွာအခြေခံအချက်အလက်များ (Form PC 1)

လမ်းညွှန်ချက်၊ ကျေးရွာတစ်ရွာသို့ ပထမဆုံးမိတ်ဆက်ခရီး သွားရောက်လော့အခါ လူထုစည်းရုံးရေးများသည် ကျေးရွာ ခေါင်းဆောင်များအား ကျေးရွာအချက်အလက်များကို မေတ္တာရပ်ခံ၍ တောင်းခံရသည်။ ဤအချက်အလက်များကို စီမံကိန်း မိတ်ဆက်အစည်းဝေးဖက်စီတောင်းခံရမည်။ စီမံကိန်းမိတ်ဆက်အစည်းဝေးတွင် လူထုစည်းရုံးရေးများသည် ဤအချက်အလက် များအား စစ်ဆေးပြီး မှန်ကန်အောင်ပြုလုပ်ရမည်။ ပြီးနောက်တွင် လူထုစည်းရုံးရေးများမှ သတင်းအချက်အလက်ထံသို့ Tablets မှ တဆင့် ပြည်သူ့သွင်းရမည်။

ကျေးရွာအုပ်ချုပ်ရေးမှူး အမည် ဦးလှစော ကျေးရွာအုပ်ချုပ်ရေးမှူး၏ ဖုန်းနံပါတ် ၀၉-၉-၅၅၅၅၅၅ လူထုစည်းရုံးရေးမှူး၏ အမည် ဦးကျော်စော

ပြည်နယ်/တိုင်းဒေသကြီး ဝေအင်း၊ ပြည်နယ် မင်းဗဟို၊ ကျေးရွာအုပ်စု မင်းဒို၊ ကျေးရွာ မင်းမြ

က။ လူဦးရေ

လူမျိုးစု	အိမ်ထောင်စုအရေအတွက်	ကိုးကွယ်သည့်ဘာသာ	အိမ်ထောင်စုအရေအတွက်
လူမျိုးစု (၁) <u>ဗမာ</u>	-	ဘာသာ (၁) <u>ဗမာ</u>	<u>၃၇</u>
လူမျိုးစု (၂) -----	-	ဘာသာ (၂) -----	
လူမျိုးစု (၃) -----	-	ဘာသာ (၃) -----	
လူမျိုးစုရော -----	<u>၃၇</u>	ဘာသာရော -----	
	အရေအတွက် (လူဦးရေ)		
မသန်စွမ်းသူများ	<u>၈၁ / ၄၁</u>		
သက်ကြီးရွယ်အိုများ(၆၅ နှစ်နှင့် အထက်)	<u>၈၁ / ၄-၅</u>		
စစ်ဘေးရှောင်			

	အမျိုးသား (အရေအတွက်)	အမျိုးသမီး (အရေအတွက်)
လူဦးရေ	<u>၁၀၁</u>	<u>၁၁၇</u>
လူမျိုးစု (၁) -----		
လူမျိုးစု (၂) -----		
လူမျိုးစု (၃) -----		
အိမ်ထောင်ဦးစီး	<u>၂၅</u>	<u>၁၂</u>

(ခ) အခြေခံအဆောက်အအုံ အသုံးအဆောင်များ

စာသင်ကျောင်း	အမှတ် ခြိပ်ပါ	ကျန်းမာရေး	အမှတ် ခြိပ်ပါ	ဘာသာရေး အဆောက် အအုံများ	အမှတ် ခြိပ်ပါ
အထက်တန်းကျောင်း	<input type="checkbox"/>	ဆေးရုံ	<input type="checkbox"/>	စေတီ	<input checked="" type="checkbox"/>
အလယ်တန်းကျောင်း	<input type="checkbox"/>	ကျန်းမာရေးဌာန	<input type="checkbox"/>	ဘုန်းကြီးကျောင်း	<input checked="" type="checkbox"/>
မူလတန်းကျောင်း	<input checked="" type="checkbox"/>	ကျန်းမာရေးဌာနခွဲ	<input type="checkbox"/>	ဟိန္ဒူဘုရားကျောင်း	<input type="checkbox"/>
မူကြိုကျောင်း	<input type="checkbox"/>	ဆေးပေးခန်း	<input type="checkbox"/>	ခရစ်ယာန်ကျောင်း	<input type="checkbox"/>
အခြား	<input type="checkbox"/>	အခြား	<input type="checkbox"/>	ဗလီ	<input type="checkbox"/>
				အခြား	<input type="checkbox"/>
မှတ်ချက်		မှတ်ချက်		မှတ်ချက်	



လူထုပတ်ဝန်းကျင် စီမံကိန်း၊ စီမံကိန်းလက်ဖွဲ့ အပိုင်း - (၃) - ၂၉.၁၀.၂၀၁၆

(ဂ) ကျွမ်းကျင်သူများမှတ်တမ်း (ကျေးရွာတွင်နေထိုင်သော သို့မဟုတ် တခြားရွာမှလာနေထိုင်သော ကျွမ်းကျင်သူများ)

(၁) စာသင်ကျောင်း			(၂) ကျန်းမာရေး			(၃) လက်မှုပညာရှင်		
	ရွာတွင်နေထိုင်သူ	အခြားရွာမှလာသူ		ရွာတွင်နေထိုင်သူ	အခြားရွာမှလာသူ		ရွာတွင်နေထိုင်သူ	အခြားရွာမှလာသူ
မှလတန်းပြဆရာ/မ	<input type="checkbox"/>	<input checked="" type="checkbox"/>	ဆရာဝန်	<input type="checkbox"/>	<input type="checkbox"/>	လက်သမား	<input checked="" type="checkbox"/>	<input type="checkbox"/>
အထက်တန်းပြဆရာ/မ	<input type="checkbox"/>	<input type="checkbox"/>	လက်ထောက်ကျန်းမာရေးမှူး	<input type="checkbox"/>	<input type="checkbox"/>	ပန်းရံ	<input type="checkbox"/>	<input checked="" type="checkbox"/>
အလယ်တန်းပြဆရာ/မ	<input type="checkbox"/>	<input type="checkbox"/>	အမျိုးသမီးကျန်းမာရေးဆရာမ	<input type="checkbox"/>	<input type="checkbox"/>	လှုပ်စစ်ကျွမ်းကျင်ပီးသမား	<input type="checkbox"/>	<input type="checkbox"/>
မူကြိုဆရာ/မ	<input type="checkbox"/>	<input type="checkbox"/>	သားဖွားဆရာမ	<input type="checkbox"/>	<input type="checkbox"/>	ရေပိုက်သွယ်သူ	<input type="checkbox"/>	<input type="checkbox"/>
အခြား	<input type="checkbox"/>	<input type="checkbox"/>	ပြည်သူ့ကျန်းမာရေးလုပ်သား	<input type="checkbox"/>	<input type="checkbox"/>	စက်ပြင်ဆရာ	<input checked="" type="checkbox"/>	<input type="checkbox"/>
မှတ်ချက်			မှတ်ချက်			မှတ်ချက်		

(ဃ) ကျေးရွာသို့ ရောက်ရှိနိုင်သည့် လမ်းအခြေအနေ / ကျေးရွာတစ်ရွာသည် ၎င်း၏ ကျေးရွာအုပ်စုနှင့် ဆက်သွယ်ထားသော လမ်းအခြေအနေ (အောက်ပါတို့ကို ဝိုင်းပါ)

ကျောက်ကြမ်းလမ်း တက္ကရာလမ်း ကွန်ကရစ်လမ်း (မော်တော်ဆိုင်ကယ်လမ်း)
 ကျောက်ခင်းလမ်း ပြေသားလမ်း လူသွားလမ်း အခြား _____

(င) ကျေးရွာဖွံ့ဖြိုးမှုစီမံချက်

(၁) လူထုပတ်ဝန်းကျင် စီမံကိန်းမစတင်မှီ ဤကျေးရွာတွင် ကျေးရွာဖွံ့ဖြိုးမှု စီမံချက်ရှိခဲ့ပါသလား? ဝိုင်းပါ
 ရှိပါသည်/မရှိပါ/မသိပါ
 (၂) ရှိခဲ့ပါလျှင် ဤစီမံချက်ကို မည်သည့် ခုနှစ်တွင် ပြင်ဆင်ခဲ့ပါသနည်း? နှစ်-...../မသိပါ
 (၃) ဤစီမံချက်ကို ပြု၊ နယ်မှအတည်ပြုခဲ့ပါသလား? ပြုခဲ့ပါသည်/မပြုခဲ့ပါ /မသိပါ

(စ) ခရီးအကွာအဝေး

(၁) ဤကျေးရွာ၏ပဟိုမှ ၎င်းကျေးရွာအုပ်စု၏ပဟိုအထိ ခရီးခိုင်မည်မျှကွာဝေးသနည်း? ၁-ခိုင်...../မသိပါ
 (၂) ဤကျေးရွာမှ ၎င်းကျေးရွာအုပ်စုပဟိုအထိ သွားလာရာတွင် ကြားဖြင့် သည့်အချိန်

ခြောက်သွေ့ရာသီတွင် ကြာချိန် ----- ၅ နာရီ ----- ထော်လာဂျီ/မော်တော်ဆိုင်ကယ်/ခြေလျှင်/လား/မော်တော်ဘုတ်/
 အခြား -----
 မိုးရာသီတွင် ကြာချိန် ----- ၃ နာရီ ----- ထော်လာဂျီ/မော်တော်ဆိုင်ကယ်/ခြေလျှင်/လား/မော်တော်ဘုတ်/
 အခြား -----

(ဆ) ပတ်ဝန်းကျင်ဆိုင်ရာ သဘာဝဘေးအန္တရာယ်

ဤကျေးရွာတွင် ရေကြီးခြင်းကဲ့သို့ သဘာဝဘေးအန္တရာယ်ကျရောက်မှုခြင်း ရှိပါသလား
 မရှိပါ ရှိပါသည် ရှိလျှင် ဖော်ပြပါ ----- ၂၀၁၆ ----- ၇ နှစ် -----



လူထုပတ်ဝန်းကျင် စီမံကိန်း၊ စီမံကိန်းလက်ခံ အပိုင်း - (၃) - ၂၉.၁၀.၂၀၁၆

(၈) ကျေးရွာတွင် ဖွဲ့စည်းထားသော အဖွဲ့အစည်းများ
လူထုပတ်ဝန်းကျင်စီမံကိန်းမတိုင်မီ ဤကျေးရွာတွင် ကျေးရွာဖွံ့ဖြိုးရေးအတွက် အစိုးရ (သို့) ဂျပန်အစိုးရကိုင်ပိုင်(သို့) စီမံကိန်းတစ်ခုခုမှ
ဖွဲ့စည်းထားသည့် အဖွဲ့အစည်းများရှိပါသလား။

(၁) အင်းဝကျေးရွာ (၄) ခုရှိပါသေးသော်လည်း

(၂) အင်းဝကျေးရွာ (၆) ခုရှိပါသေးသော်လည်း

(၃) မရှိပါ

(၄) အဖွဲ့အစည်းအဖွဲ့

ကျေးရွာခေါင်းဆောင်

အမည် ဦးမောင်မောင်

လက်မှတ် မောင်မောင် နေ့စွဲ 13.12.16

လူထုစည်းရုံးရေးမှူး

အမည် ဦးမောင်မောင်

လက်မှတ် မောင်မောင် နေ့စွဲ 13.12.16



၁၀။ ပုံစံ ၈ ဂြိုဟ်တန်းစက်ဝန်းအချိန်ဇယား

ပုံစံ - ၈ - ဂ - ဂြိုဟ်တန်းစက်ဝန်းအချိန်ဇယား (PC 2)

လမ်းညွှန်ချက် သက်ဆိုင်ရာလူထုစည်းရုံးရေးမှု/လက်ထောက်နည်းပညာနည်းပညာမျိုးမျိုးမှ စီမံကိန်းစက်ဝန်းအဆင့်တစ်ခုစီဖြစ်တိုင်း ကျေးရွာနှင့် ကျေးရွာအုပ်စုအတွက် ဤပုံစံကို ဖြည့်သွင်းရမည်။	
စည်းရုံးရေးမှု/ရန်ဆင်း အမည်	စက်ဝန်းအားအမှတ်ဖြစ်ပါ <input type="checkbox"/> စက်ဝန်း(၁) <input type="checkbox"/> စက်ဝန်း(၂) <input type="checkbox"/> စက်ဝန်း(၃)
နေ့စွဲ	စက်ဝန်း(၄)
ဖြည့်နှယ်/တိုင်း	မြို့နယ် ယခင်အုပ်စု
	ကျေးရွာအုပ်စု
	ကျေးရွာ
	ကျွန်းကြီး

စီမံကိန်းဆောင်ရွက်မှုအဆင့်များ	နေ့စွဲ		အစည်းအဝေးအတွက်ရောက်သူအရေအတွက်			
	စတင်သည့်နေ့	ပြီးဆုံးသည့်နေ့	အချိုးသားအရေအတွက်	အချိုးသမီးအရေအတွက်	အိမ်ထောင်စုအရေအတွက်	လူမျိုးစုအရေအတွက်
၁။ ကျေးရွာစီမံကိန်း စီမံကိန်းအစည်းအဝေး	၁၃.၁၂.၂၀၁၆	၁၃.၁၂.၂၀၁၆	၃၀	၁၉	၁၉	၁၂၈
၂။ ကျေးရွာဖွံ့ဖြိုးရေး စီမံချက်ရေးဆွဲခြင်းအစည်းအဝေး	၁၃.၁၂.၂၀၁၆	၁၃.၁၂.၂၀၁၆	၃၀	၁၉	၁၉	၁၂၈
၃။ ကျေးရွာအုပ်စု လုပ်ငန်းဆုံးဖြတ်ချက်ချသည့်အစည်းအဝေး	၂၃.၁၂.၂၀၁၆	၂၃.၁၂.၂၀၁၆	၁၇	၁၇	၁၇	၁၂၀
၄။ မြို့နယ်အဆင့် စီမံကိန်းရေးဆွဲရေး နှင့် အကောင်အထည်ဖော်ရေးကော်မတီ၏ စီမံကိန်း လုံးသတ်မှုအစည်းအဝေး			မလို	မလို	မလို	မလို
၅။ မြို့နယ် စီမံကိန်းရေးဆွဲရေး နှင့် အကောင်အထည်ဖော်ရေး ကော်မတီ၏ဆုံးဖြတ်မှုကို ရွာသူ၊ အယ်ဒမီးအကြောင်းကြားသည့် အစည်းအဝေး	၂.၃.၂၀၁၇	၃.၃.၂၀၁၇	၁၄	၁၆	၁၆	၁၂၀
၆။ စီမံကိန်းလုပ်ငန်းခွဲစီမံချက်ရေးဆွဲခြင်းအစည်းအဝေး						
၆.၁။ စီမံကိန်းလုပ်ငန်း အကောင်အထည်ဖော်ရေးအစီအစဉ် ရေးဆွဲခြင်း	၂.၃.၂၀၁၇	၃.၃.၂၀၁၇	၁၄	၁၆	၁၆	၁၂၀



၆။ ယယုရေးအစီအစဉ် ရေးဆွဲခြင်း	၃.၃.၁၇	၃.၃.၁၇	၁၄	၃၀	မန	၃၀
၆.၃။ သက္ကရာဇ်ရက်စွဲများ လျာထားအစီအစဉ် ရေးဆွဲခြင်း	၃.၃.၁၇-၁၆	၃.၃.၁၇-၁၆	၁၇	၃၆	မန	၃၆
၆.၄။ ပြင်/ထိန်းအစီအစဉ် ရေးဆွဲခြင်း	၂၈.၃.၁၇	၂၇.၃.၁၇	၁၆	၃၈	မန	၃၈
၇။ စီမံကိန်းလုပ်ငန်းခွဲ တိုးတက်မှု စောင့်ကြည့် အစည်းအဝေး	၈.၄.၁၇	၈.၄.၁၇	၇	၁၇	မန	၁၇
၇.၁။ အစည်းအဝေး၊ ယထာအကြိမ်	၉-၅.၁၇	၉.၅.၁၇	၇	၁၇	မန	၁၇
၇.၂။ အစည်းအဝေး၊ ခုတ်ယူအကြိမ်						
၇.၃။ အစည်းအဝေး၊ တတိယအကြိမ်						
၈။ စီမံကိန်းလုပ်ငန်းခွဲ အပြီးသတ်စစ်ဆေးခြင်း အစည်းအဝေး	၇.၇.၁၇	၇.၇.၁၇	၁၆	၃၈	မန	၃၈
၉။ လူထုစစ်ဆေးပွဲအစည်းအဝေး	၂၇.၇.၁၇	၂၇.၇.၁၇	၁၆	၃၈	မန	၃၈



၁၁။ပုံစံ ၈ ဥ ကျေးရွာဖွံ့ဖြိုးရေးဦးစီးဌာနအစဉ်

လူထုဝန်ထမ်းချိမ်းညှိရေးဦးစီးဌာန အစဉ် - (၃) - ၂၉.၁၀.၂၀၁၆

၈-၅ နှစ်

ပုံစံ - ၈ - ဥ ကျေးရွာဖွံ့ဖြိုးရေး ဦးစီးဌာနအစဉ် (Form PC 3)

၈-၄ - ၄ နှစ်

၇၀၆၅ - ၁၃

လမ်းညွှန်ချက် အဆင့်(၃) ကျေးရွာဖွံ့ဖြိုးရေးအစဉ်အတွင်း ပြီးဆုံးသောအခါ ကျေးရွာစီမံကိန်း အထောက်အကူပြု ကော်မတီသည် လူထုဝန်ထမ်းချိမ်းညှိရေးအကူအညီဖြင့် ဤပုံစံကိုပြည့်စုံအောင် ဖြည့်သွင်းရမည်။

လူထုဝန်ထမ်းချိမ်းညှိရေး/ဝန်ထမ်း အမည် ဦးစောစော

နေ့စွဲ ၃-၁၂-၁၆	<input checked="" type="checkbox"/> ကော်မတီအား အမှတ်ခြိတ်ပါ (V) <input type="checkbox"/> ကော်မတီ(၁) <input type="checkbox"/> ကော်မတီ(၂) <input type="checkbox"/> ကော်မတီ(၃) <input type="checkbox"/> ကော်မတီ(၄)
----------------	--

ပြည်နယ်/တိုင်း မြန်မာ၊ မြို့နယ် မကွေး၊ ကျေးရွာအုပ်စု မင်္ဂလာ၊ ကျေးရွာ ဝန်ထမ်း
 က။ အခက်အခဲအတားအဆီးများအားဆွေးနွေးခြင်း - ယခုလက်ရှိအခြေအနေတွင် ဤကျေးရွာဖွံ့ဖြိုးရေးအစဉ်အတွက် အဓိက အခက်အခဲအတားအဆီးများသည် မည်သည့်များဖြစ်ပါသနည်း။ (အမျိုးသား/သမီး အနည်းဆုံးအခက်အခဲ ၅ ခုစီဖော်ပြပါ)

အမျိုးသား အဖွဲ့မှ တင်ပြသောအခက်အခဲအတားအဆီးများ	အမျိုးသမီး အဖွဲ့မှတင်ပြသောအခက်အခဲအတားအဆီးများ
၁။ စားနပ်ရိက္ခာ နည်းပါးခြင်း	၁။ နေရာမရခြင်း
၂။ ကျန်းမာရေး အခက်အခဲ ဖြစ်ပေါ်ခြင်း	၂။ စားနပ်ရိက္ခာ နည်းပါးခြင်း
၃။ ကလေးများ မပျော်ရွှင်ခြင်း	၃။ ကလေးများ ပျော်ရွှင်မှု ရှားပါးခြင်း
၄။ ကျန်းမာရေး အခက်အခဲ ဖြစ်ပေါ်ခြင်း	၄။ ကျန်းမာရေး အခက်အခဲ ဖြစ်ပေါ်ခြင်း
၅။ ကလေးများ ပျော်ရွှင်မှု မရခြင်း	၅။ ကျန်းမာရေး အခက်အခဲ ဖြစ်ပေါ်ခြင်း
၆။ နေရာမရခြင်း	၆။ နေရာမရခြင်း
၇။ ကျန်းမာရေး အခက်အခဲ ဖြစ်ပေါ်ခြင်း	၇။ ကျန်းမာရေး အခက်အခဲ ဖြစ်ပေါ်ခြင်း
၈။ စားနပ်ရိက္ခာ နည်းပါးခြင်း	၈။ စားနပ်ရိက္ခာ နည်းပါးခြင်း
၉။ နေရာမရခြင်း	၉။ နေရာမရခြင်း

ခ။ မျှော်မှန်းခြင်း - နောင်လာမည့် (၅) နှစ် အတွင်း ကျေးရွာဖွံ့ဖြိုးရေး မျှော်မှန်းချက်များအား တင်ပြပါ။

အမျိုးသားအဖွဲ့မှ တင်ပြသောမျှော်မှန်းချက်များ	အမျိုးသမီးအဖွဲ့မှ တင်ပြသောမျှော်မှန်းချက်များ
၁။ စားနပ်ရိက္ခာ ပိုမိုရရှိခြင်း	၁။ နေရာရရှိခြင်း
၂။ ကျန်းမာရေး ပိုမိုကောင်းမွန်ခြင်း	၂။ စားနပ်ရိက္ခာ ပိုမိုရရှိခြင်း
၃။ ကျန်းမာရေး ပိုမိုကောင်းမွန်ခြင်း	၃။ ကလေးများ ပျော်ရွှင်မှု ရရှိခြင်း
၄။ ကျန်းမာရေး ပိုမိုကောင်းမွန်ခြင်း	၄။ ကျန်းမာရေး ပိုမိုကောင်းမွန်ခြင်း
၅။ ကျန်းမာရေး ပိုမိုကောင်းမွန်ခြင်း	၅။ ကျန်းမာရေး ပိုမိုကောင်းမွန်ခြင်း
၆။ နေရာရရှိခြင်း	၆။ နေရာရရှိခြင်း
၇။ ကျန်းမာရေး ပိုမိုကောင်းမွန်ခြင်း	၇။ ကျန်းမာရေး ပိုမိုကောင်းမွန်ခြင်း
၈။ စားနပ်ရိက္ခာ ပိုမိုရရှိခြင်း	၈။ စားနပ်ရိက္ခာ ပိုမိုရရှိခြင်း
၉။ နေရာရရှိခြင်း	၉။ နေရာရရှိခြင်း



လူထုဗဟိုပြု စီမံကိန်း၊ စီမံကိန်းလက်ခွဲ အပိုင်း - (၃) - ၂၉.၁၀.၂၀၁၆

၈။ လူထုဗဟိုပြု စီမံကိန်း၏ လာမည့် (၃) နှစ်အတွက် အကျုံးမဝင်သော ဦးစားပေး ဖွံ့ဖြိုးတိုးတက်မှု လုပ်ငန်း အစီအစဉ်များအားဖော်ပြပါ။

အဆင့်	ကျေးရွာအတွက် ဦးစားပေး ဖွံ့ဖြိုးတိုးတက်မှု လုပ်ငန်းစဉ်များ	အဆိုပြုသူ (အမျိုးသားများ/ အမျိုးသမီးများ/အမျိုးသား+ အမျိုးသမီး)	ခန့်မှန်းကုန်ကျ ဝရိတ်	အကျိုးခံစားခွင့်ရှိသူ ခန့်မှန်းခြေ အရေအတွက်
၁	ရွာချင်း ဆက်သွယ်ရေး	၄	၁၂၂၀၈၅၀၀	၂၁၇
၂	စက်ယာဇာတိ	၇+၄	၁၀၀၀၀၀၀	၂၁၅
၃	ပို့ဆောင်ရေး	၇+၄	၅၀၀၀၀၀၀	၄၀
၄	အိမ်ခြံမြေ	၇+၄	၂၀၀၀၀၀၀၀	၂၁၇
၅	အခြေခံအဆောက်အအုံ	၇+၄	၅၀၀၀၀၀	၂၁၇

၉။ လူထုဗဟိုပြု စီမံကိန်း၏ လာမည့် (၃) နှစ်အတွက်အကျုံးမဝင်သော ဦးစားပေး ဖွံ့ဖြိုးတိုးတက်မှု လုပ်ငန်း အစီအစဉ်များအားဖော်ပြပါ။

အဆင့်	ကျေးရွာအတွက် ဦးစားပေး ဖွံ့ဖြိုးတိုးတက်မှု လုပ်ငန်းစဉ်များ	အဆိုပြုသူ (အမျိုးသားများ/ အမျိုးသမီးများ/အမျိုးသား+ အမျိုးသမီး)	အခန်းကဏ္ဍ
၁	ပို့ဆောင်ရေး၊ အခြေခံအဆောက်အအုံ	၇+၄	
၂	ပို့ဆောင်ရေး၊ အခြေခံအဆောက်အအုံ	၇+၄	
၃	အိမ်ခြံမြေ	၇+၄	
၄	အိမ်ခြံမြေ	၇+၄	

ဥက္ကဋ္ဌ ၊ ကျေးရွာဗဟိုပြုစီမံကိန်းအထောက်အကူပြုကော်မတီမှ အတည်ပြုသည်။

အမည် ----- အောင်ကျော် ----- လက်မှတ် ----- အောင်ကျော် ----- နေ့စွဲ ----- ၂၉-၁၀-၂၀၁၆ -----



၁၂။ပုံစံ ၈၄ ကျေးရွာဖွံ့ဖြိုးရေး စီမံကိန်းလုပ်ငန်းခွဲ ရွေးချယ်ခြင်းပုံစံ

ပုံစံ ၈-၄ ကျေးရွာအုပ်စုစီမံကိန်းလုပ်ငန်းခွဲရွေးချယ်ခြင်းပုံစံ

သိညွှန်ချက်။ ကျေးရွာအုပ်စုစီမံကိန်းရက်စွဲရက်စွဲအရေအတွက်သည် အစည်းအဝေးတွင် ဤပုံစံအားလူထုစည်းရုံးရေးမှ / လက်ထောက်နည်းပညာများတို့၏ အတုအမည်ဖြင့် ပြည်ပုံစံပြင်ဆင်ရမည်။ ဤပုံစံအားပြည်ပုံစံပြင်ဆင်ခြင်းဖြင့် ပြည်ပုံစံအုပ်စုရွေးချယ်ခြင်းအတွက် အတည်အကျအရေအတွက်ကို MIS သို့ ထည့်သွင်းရမည်။
 ကျေးရွာစည်းရုံးရေးမှူး/ဝန်ထမ်းအမည် ဦးစောလှိုင်အောင်

နေ့စွဲ ၂၃. ၁၂. ၂၀၂၄
 ပြည်နယ်/တိုင်း ဖခင် နီး။ မြို့နယ် မလေးဘူ၊ ကျေးရွာအုပ်စု သဠာဠာ

ကျေးရွာအမည်	ဆောင်ရွက်မည့် လုပ်ငန်းများ	အတိုင်းအတာ	ခန့်မှန်း တိုက်ရိုက်အကျိုး ခံစားရရှိသူများ	အဆိုပြုထားသည့် အမျိုးအစား	စီမံကိန်းမှ ထည့်သွင်းမှု	ခန့်မှန်းကုန်ကျစရိတ်		စုစုပေါင်း
						ကျေးရွာမှ ထည့်သွင်းမှု	အခြားထည့်သွင်းမှု (ခေါ်ပြုပါ) ထည့်သွင်းမှု အမည်/အဖွဲ့	
သဠာဠာ	ရွာလမ်းအားဖြင့် အလယ်ပိုင်းအထိ	၂၀၄	၂၀၄	<input type="checkbox"/> အမျိုးသား <input type="checkbox"/> အမျိုးသမီး <input type="checkbox"/> အမျိုးသား+သမီး	၅၀၆၂၅၀၀			
ကျေးရွာ	ရွာလမ်းအားဖြင့် အလယ်ပိုင်းအထိ	၂၀၈	၂၀၈	<input type="checkbox"/> အမျိုးသား <input type="checkbox"/> အမျိုးသမီး <input type="checkbox"/> အမျိုးသား+သမီး	၅၀၆၂၅၀၀			
				<input type="checkbox"/> အမျိုးသား <input type="checkbox"/> အမျိုးသမီး <input type="checkbox"/> အမျိုးသား+သမီး				
				<input type="checkbox"/> အမျိုးသား <input type="checkbox"/> အမျိုးသမီး <input type="checkbox"/> အမျိုးသား+သမီး				
				<input type="checkbox"/> အမျိုးသား <input type="checkbox"/> အမျိုးသမီး <input type="checkbox"/> အမျိုးသား+သမီး				

ရာထူး ကျေးရွာအုပ်စု စီမံကိန်းကော်မတီ ဥက္ကဋ္ဌ အမည် ဦးစောလှိုင်အောင်
 လက်မှတ် (ရက်စွဲ) ၂၃. ၁၂. ၂၀၂၄ ရက်စွဲ



၁၆. ၈-၄ ကျေးရွာအုပ်စုစီမံကိန်းလုပ်ငန်းခွဲရွေးချယ်ခြင်းပုံစံ

အညွှန်းချက် ။ ကျေးရွာအုပ်စုစီမံချက်ရေးဆွဲသည့်အစည်းအဝေးတွင် ဤပုံစံအားလူထုတင်ပြရေးရာ / လက်ထောက်နည်းဥပဒေများတို့၏ အကူအညီဖြင့် ပြည်ပုံစံဖြည့်သွင်းရမည်။ ဤပုံစံအားပြည့်စုံစွာဖြည့်သွင်းပြီးပါကကျေးရွာအုပ်စုမြို့တိုးတက်ရေးဦးစီးဌာနမှတစ်ဆင့်အစိုးရအဖွဲ့အဖွဲ့ဝင်များထံသို့ တင်ပြရမည်။ CF မှ အချက်အလက်များကို MIS သို့ တင်ပြသွင်းရမည်။

ကျေးရွာစည်ရွေးချယ်ရေး/ဝန်ထမ်းအမည် ဦးအောင်ကျော်
 နေရပ် ၉၃.၂၆.၂၀၂၆
 ပြည်နယ်/တိုင်း စစ်ကိုင်း မြို့နယ် ဟင်္သာစင်
 စက်ဝန်းအားအမှတ်ဖြစ်ပေါ်(၇) စက်ဝန်း(၁) စက်ဝန်း(၂) စက်ဝန်း(၃) စက်ဝန်း(၄)
 ကျေးရွာအုပ်စု သစ်ဦးစင်

ကျေးရွာအမည်	ဆောင်ရွက်မည့် လုပ်ငန်းများ	အတိုင်းအတာ	ခန့်မှန်း တိုက်ရိုက်အကျိုး ခံစားနိုင်ရန်ပုံစံများ	အဆိုပြုတင်ပြသူ	စီမံကိန်းမှ ထည့်သွင်းမှု	ခန့်မှန်းကုန်ကျစရိတ်		စုစုပေါင်း
						ကျေးရွာမှ ထည့်သွင်းမှု	အခြားထည့်သွင်းမှု (ပေါ်ပြပါ) ထည့်သွင်းငွေ အမည်/အဖွဲ့	
၅၂၆	အိမ်ထောင်စုများ		၀	အမျိုးသား အမျိုးသမီး အမျိုးသား+သမီး	၇၂၅၂၀၀			
၅၅၄ သမီး	ပျော်ရွှင်စရာ		၂၅၀	အမျိုးသား အမျိုးသမီး အမျိုးသား+သမီး	၁၅၄၅၂၀၀			
				အမျိုးသား အမျိုးသမီး အမျိုးသား+သမီး				
				အမျိုးသား အမျိုးသမီး အမျိုးသား+သမီး				
				အမျိုးသား အမျိုးသမီး အမျိုးသား+သမီး				

ရာထူး ကျေးရွာအုပ်စု စီမံကိန်းစာတမ်းပုံစံ ၃၅၅၅ အမည် ဦးအောင်ကျော်
 လက်မှတ် အောင်ကျော် ရက်စွဲ ၂၀၂၆.၁၂.၂၆



၁၃။ အစည်းဝေးမှတ်တမ်းများ

လူထုဗဟိုပြုစီမံကိန်း
စစ်ကိုင်းတိုင်းဒေသကြီး၊ ပင်လည်ဘူးမြို့နယ်
ကျေးရွာအစည်းအဝေးမှတ်တမ်း

ကျေးရွာ ကျွန်းကြီး
ကျေးရွာအုပ်စု သင်းခိုင်းသော
အစည်းအဝေးပြုလုပ်သည့်နေရာ အလှူ
အစည်းအဝေးပြုလုပ်သည့်နေ့ရက် ၁၃.၁၂.၂၀၁၆
အစည်းအဝေးပြုလုပ်သည့်အကြောင်းအရာ ဝက်ဝံယန္တရ - စီမံကိန်း မိဝတ်ဆက် အစည်းအဝေး
..... ဩဂုတ်လိုင်	

အစည်းအဝေး တက်ရောက်သူဦးရေ ။ ။ ကျား (၅၀) ဦး မ (၁၉) ဦး = (၆၉) ဦး
ရည်ညွှန်းချက်။ ဆွေးနွေးချက်။ ဆုံးဖြတ်ချက်။ သဘောတူညီချက်။ မှတ်တမ်းတင်သူ ပါဝင်ရမည်။

ခွဲအဖွဲ့ချုပ်ကော်မတီ

(၁)။ ။ ဝက်ဝံယန္တရ - စီမံကိန်း မိဝတ်ဆက် အစည်းအဝေးကို နံနက် (၈:၃၀) နာရီတွင် စာမေးပွဲ ဖွဲ့စည်းပြီး ကျေးရွာ ရွာခွဲစီမံဦးစီးဌာနမှ ဖွဲ့စည်းအဖွဲ့အစည်းကြားရွာရွာခွဲပါဝင်သည့် စီမံကိန်း မိဝတ်ဆက်အစည်းအဝေးပြုလုပ်ရန်အတွက် ဝန်ထမ်းများကို စီမံကိန်းအကြောင်းသိကောင်းစွာ စောင့်ကြည့်ပေး စီမံကိန်း၏ ဝန်ထမ်းများကို ဆွေးနွေးခဲ့ကြပါသည်။ ကျား၊မစုစုနှင့် ဘက်စုံစုစု တို့ပါဝင်ပြီး အဖွဲ့ဝင်များ၏ ဦးစားပေးမှုများနှင့် ဘက်စုံစုစု ဆွေးနွေးခဲ့ကြပါသည်။ စေတနာ့အဖွဲ့ ပြုစုမှုနှင့် ဘက်စုံစုစု အသုံးပြုမှု စာမေးပွဲ၊ စေတနာ့ ပြန်လည်ဖြန့်ဖြူးအခြေအနေဖြင့် အဆင့်ဆင့် စာမေးပွဲကို ဖွဲ့စည်းပေး ဆွေးနွေးခဲ့ကြပါသည်။

(၂)။ ။ ဝက်ဝံယန္တရ၏ အစည်းအဝေး၊ ဝက်ဝံစုစုများကို ဆွေးနွေး၍ ဦးစီးဌာနကြားရွာရွာခွဲပါဝင်သည့် အစည်းအဝေးနှင့် သဘောတူညီမှုရရှိ အစည်းအဝေးများကို လိုက်နာကျင့်သုံးရန် ဖွဲ့စည်းကြားရွာရွာခွဲပါဝင်သည့် လုပ်ငန်း အစီအစဉ်အတွက် ရုံးပေး ဝက်ဝံစုစု၊ ပြုပြင်ထိန်းသိမ်းရန် ဆွေးနွေးခဲ့ပါသည်။

(၃)။ ။ စေတနာ့ဝန်ထမ်းရွေးချယ်နိုင်ရန် ဝက်ဝံစုစုများကို ဖွဲ့စည်းကြားရွာရွာခွဲပါဝင်သည့် အစည်းအဝေးကို ဆက်လက်စုစု ကျေးရွာလူစုစု စာမေးပွဲအဖွဲ့ ပြုခဲ့ပါသည်။ (၂၀၁၅)ခု ကော်မတီဝင်များမှ စာမေးပွဲလက်လှည့်ကျင့်လို့ပါဝင်သည့်အတွက် ရွေးချယ် အတည်ပြုခဲ့ကြပါသည်။

(၄)။ ။ PRA Tools များကိုလည်း ကျား၊မစုစုစု အဖွဲ့ဝင်များ



ဖို့ကက ဆွေးနွေးခဲ့ကြပါသည်။ သို့သော် ကျေးရွာကော်မတီဝင်များ၏ နေရာများကို ကျေးရွာကုသမှု ဂုဏ်ထူးဆောင်တို့နှင့်သာ သူများကို ရွေးချယ်တင်မြှောက်၍ အတည်ပြု ဖွဲ့စည်းခဲ့ကြပါသည်။ ကျေးရွာရပ်ကွက် အခြေခံဖွဲ့ ဂုဏ်ထူးများကို ဦးစားပေးအစီအစဉ်များဖြင့် ရွေးချယ်ခဲ့ကြပါသည်။

၂၅။ ။ ဂုဏ်ထူးဆောင်ရွေးချယ်စဉ်ကွင်း ကျွန်ုပ်တို့-သင်္ဃန်းတော ရွာချင်းဆက်ဆံရေး ဖွဲ့စည်းခြင်း၊ ဂုဏ်ထူးများကို အဆိုပြုခဲ့ရာ ဝင်ရောက်မှုကို ရေသားကမ်း၊ ပြင်လည်ရွာ၊ ရေမြောင်းများကို လိုအပ်သောနေရာတွင်သာ ဝင်ရောက်မှု၊ လမ်းအကျယ်ကို (၂၂၄) ပေ ရေမြောင်းအပါအဝင် ပညာရှင်၊ လမ်းသားဖြောင့်ရွာ၊ လိုသော နေရာတွင် ဖြောင့်ရွာ ကျေးရွာကုသမှု ဂုဏ်ထူးဝင်၊ ကော်မတီဝင်များဖြင့် သဘောကူ ဆွေးနွေးခဲ့ကြပါသည်။

ဆုံးဖြတ်ချက်။ ။
 (၁)။ ။ စေတနာ့ဝန်ထမ်းများကို မူလအားဖြင့် ဆက်လက်ထားရှိရန် ဆုံးဖြတ်ခဲ့ကြပါသည်။

၂၆။ ။ ကော်မတီဝင်များကို ဂုဏ်ထူးဆောင်ရွက်ခဲ့သူများအား ရွေးချယ်၍ ဆုံးဖြတ်ခဲ့ကြပါသည်။

၂၇။ ။ ကျွန်ုပ်တို့-သင်္ဃန်းတော ရွာချင်းဆက်ဆံရေးကို ရေသားကမ်း၊ ပြင်လည်ရွာ၊ လမ်းအကျယ်ကို ၂၂၄ ပေ ရေမြောင်းအပါအဝင် ပညာရှင်၊ ရေမြောင်းများကို လိုအပ်သော နေရာများတွင် ဝင်ရောက်မှု၊ လမ်းဖြောင့်ရွာ၊ လိုသော နေရာတွင် ဖြောင့်ရွာ ပြင်လည်ဆောင်ရွက်ရန် သဘောကူ ဆုံးဖြတ်ခဲ့ကြပါသည်။

အထက်ပါ ဆွေးနွေးချက်၊ ဆုံးဖြတ်ချက်များအားဖြင့် ဆောင်ရွက်ရန် သဘောကူ ဆုံးဖြတ်ခဲ့ကြပါသည်။

အစည်းအဝေးကို ပညာရေးဌာနရှိတွင် အောင်မြင်စွာ ပြီးဆုံးခဲ့ပါသည်။

မှတ်တမ်းတင်သူ

ဦးကျော်စွာလင်း

ဂုဏ်ထူးဆောင်ရွေးချယ်ရေး



၁၄။ နောက်ဆက်တွဲ(၄) ခြားနားသော အစိတ်အပိုင်းများအတွက် ဦးစားပေးဖွံ့ဖြိုးရေးလုပ်ငန်းစဉ် အနှစ်ချုပ်

နောက်ဆက်တွဲ(၄) ခြားနားသော အစိတ်အပိုင်းများအတွက် ဦးစားပေးဖွံ့ဖြိုးရေးလုပ်ငန်းစဉ် အနှစ်ချုပ်

ကျ်း: ၂၅

မူရင်းသည် VPSC တွင်ထားရှိရပါမည်။ အခြားဌာနများနှင့် ညှိနှိုင်းရန်အတွက် မိတ္ထီနား TPIC သို့ ပို့ရပါမည်။ MIS data အနေဖြင့် သွင်းရန်မလိုအပ်ပါ။

အဆင့်	လုပ်ငန်း	မည်သူဦးစားပေးလဲ	ကျေးဇူးတင်မှုတာဝန်ခံသူ (သို့) အုပ်စု	ပြင်ပမှမည်သူ ထောက်ပံ့ မလဲ
အခြေခံအဆောက်အအုံ	၁ ဂျာနယ်ဆက်သွယ်ရေး	<input type="checkbox"/> ကျား <input checked="" type="checkbox"/> မ		
	၂ စက်ရုံအဖွဲ့	<input checked="" type="checkbox"/> ကျား <input type="checkbox"/> မ		
	၃ မူဝါဒရေးရာ	<input checked="" type="checkbox"/> ကျား <input type="checkbox"/> မ		
	၄ စားနပ်ရိက္ခာ	<input checked="" type="checkbox"/> ကျား <input type="checkbox"/> မ		
	၅ စာကြည့်တိုက်	<input checked="" type="checkbox"/> ကျား <input type="checkbox"/> မ		
အသက်မွေးဝမ်းကျောင်း/ စိုက်ပျိုးရေး	၁ နည်းပညာရေးအဖွဲ့အစည်း	<input checked="" type="checkbox"/> ကျား <input type="checkbox"/> မ		
	၂ နည်းပညာရေးအဖွဲ့အစည်း	<input checked="" type="checkbox"/> ကျား <input type="checkbox"/> မ		
	၃ စက်ရုံအဖွဲ့	<input checked="" type="checkbox"/> ကျား <input type="checkbox"/> မ		
	၄ နည်းပညာရေးအဖွဲ့အစည်း	<input checked="" type="checkbox"/> ကျား <input type="checkbox"/> မ		
	၅	<input type="checkbox"/> ကျား <input type="checkbox"/> မ		
ကျန်းမာရေးနှင့် အဟာရ	၁	<input type="checkbox"/> ကျား <input type="checkbox"/> မ		
	၂	<input type="checkbox"/> ကျား <input type="checkbox"/> မ		
	၃	<input type="checkbox"/> ကျား <input type="checkbox"/> မ		
	၄	<input type="checkbox"/> ကျား <input type="checkbox"/> မ		
	၅	<input type="checkbox"/> ကျား <input type="checkbox"/> မ		
ပညာရေး	၁	<input type="checkbox"/> ကျား <input type="checkbox"/> မ		
	၂	<input type="checkbox"/> ကျား <input type="checkbox"/> မ		
	၃	<input type="checkbox"/> ကျား <input type="checkbox"/> မ		
	၄	<input type="checkbox"/> ကျား <input type="checkbox"/> မ		
	၅	<input type="checkbox"/> ကျား <input type="checkbox"/> မ		
အခြား	၁	<input type="checkbox"/> ကျား <input type="checkbox"/> မ		
	၂	<input type="checkbox"/> ကျား <input type="checkbox"/> မ		
	၃	<input type="checkbox"/> ကျား <input type="checkbox"/> မ		
	၄	<input type="checkbox"/> ကျား <input type="checkbox"/> မ		
	၅	<input type="checkbox"/> ကျား <input type="checkbox"/> မ		