



ပြည်ထောင်စုမြန်မာနိုင်ငံတော်အစိုးရ
 ခွဲကွဲပေးရေး၊ မွေးမြူရေးနှင့် ဆည်မြောင်းဝန်ကြီးဌာ
 ကျေးလက်ဒေသဖွံ့ဖြိုးတိုးတက်ရေးဦးစီးဌာန

National Community Driven Development Project
 လူထုဗဟိုပြုစီမံကိန်း၊ လှိုင်းဘွဲ့မြို့နယ်

ကျေးရွာဖွံ့ဖြိုးရေးအစီအစဉ်



ပတ်ကျောကျေးရွာအုပ်စု
 ကုန်းကလေးရွာသစ်ကျေးရွာ

လှိုင်းဘွဲ့မြို့နယ်၊ ကရင်ပြည်နယ်
 ၂၀၂၀ ခုနှစ်

မာတိကာ

<u>စဉ်</u>	<u>အကြောင်းအရာ</u>	<u>စာမျက်နှာ</u>
၁။	လှိုင်းဘွဲ့မြို့နယ်အခြေပြမြေပုံ	၂
၂။	ကျေးရွာမြေပုံ (တည်နေရာ)	၃
၃။	အုပ်စုတွင်ပါဝင်သော ကျေးရွာများစာရင်း:	၄
၄။	ကျေးရွာအခြေခံအချက်အလက်များ (ကျေးရွာသမိုင်းကြောင်း)	၅-၆
၅။	လူထုပူးပေါင်းပါဝင်သော လူမှုဆန်းစစ်ခြင်းနှင့် အကဲဖြတ်ခြင်း လုပ်ငန်းစဉ် (PSA/PRA) အကျဉ်းချုပ်ဇယား:	၇
၆။	ကျေးရွာဖွံ့ဖြိုးရေးအစီအစဉ်အတွက်အသုံးပြုခဲ့သော PRA tools တစ်ခုချင်းစီအတွက် သုံးသတ်ချက်များ	
	၁။ ကျေးရွာလူမှုရေးနှင့်အရင်းအမြစ်ပြမြေပုံ (Social Map)	၈-၉
	၂။ ရာသီခွင်ပြပြကွဲဒီဇိုင်း (Seasonal Cleander)	၁၀-၁၁
	၃။ ဥစ္စာနေကြွယ်ဝမှုပြဇယား (Wealth Ranking)	၁၂-၁၃
	၄။ ကျား၊မ ပင့်ကူအိမ်သုံးသပ်ခြင်း (Cob Web)	၁၄-၁၅
	၅။ အရင်းအမြစ်အသုံးချမှုပုံစံပြဇယား (Asset Mapping)	၁၆-၁၈
	၆။ အဖွဲ့အစည်းချိတ်ဆက်မှုပြဇယား (Veen Diagram).....	၁၉-၂၁
၇။	ကော်မတီဝင်များရွေးချယ်ခြင်းနှင့် ကျေးရွာဖွံ့ဖြိုးရေးအစီအစဉ် ဆောင်ရွက်မှုမှတ်တမ်း:	၂၂
၈။	ကျေးရွာအချက်အလက်များ (PC 1)	၂၃-၂၆
၉။	စီမံကိန်းစက်ဝန်းအချိန်ဇယား (PC 2)	၂၇-၂၈
၁၀။	ကျေးရွာဖွံ့ဖြိုးရေးဦးစားပေးအစီအစဉ် (PC 3)	၂၉-၃၀
၁၁။	အစည်းဝေးမှတ်တမ်းများ:	၃၁-၃၂
၁၂။	ကဏ္ဍအလိုက်ဦးစားပေးဖွံ့ဖြိုးရေးလုပ်ငန်းစဉ်များ:	၃၃

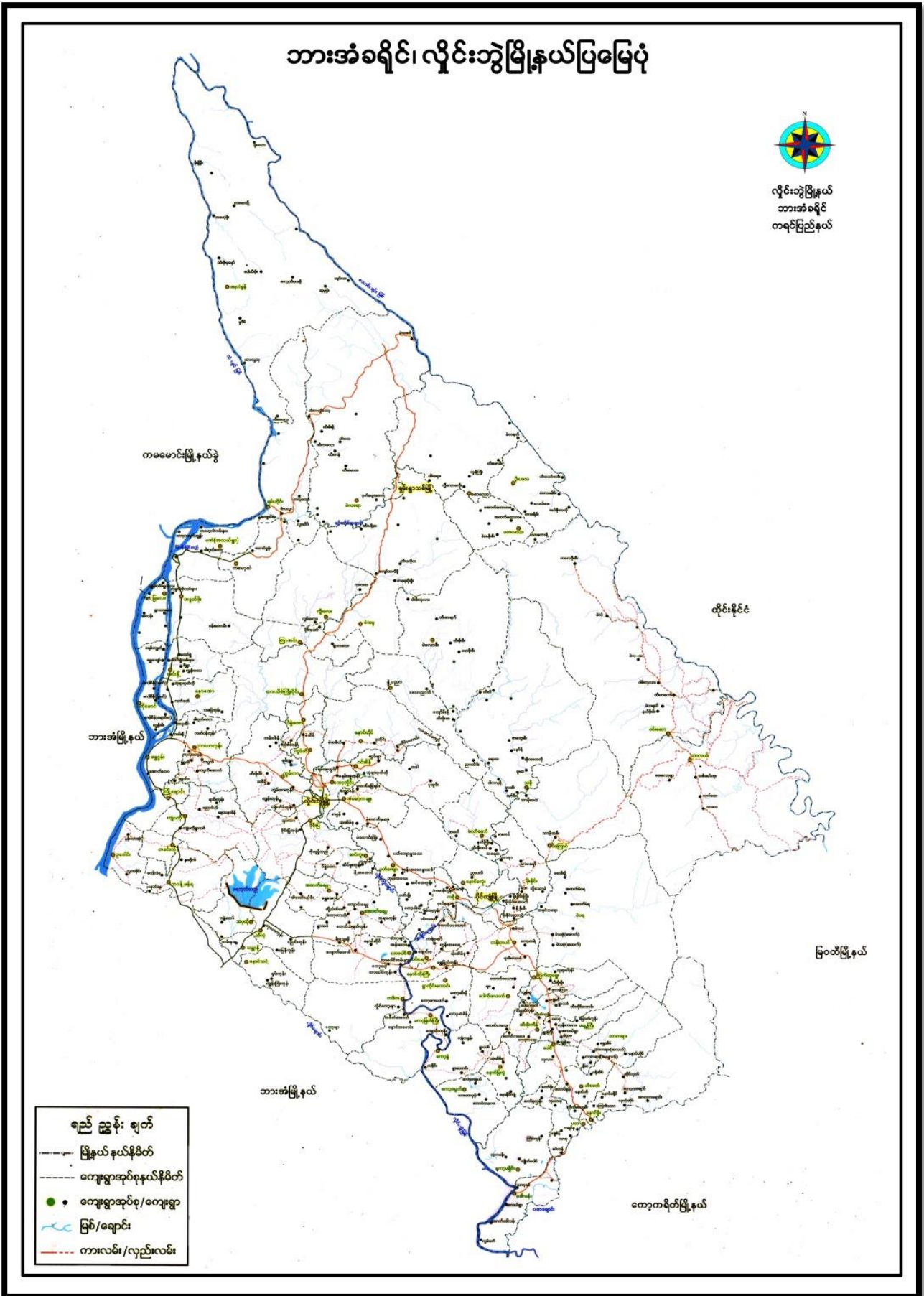

၂။ ကျေးရွာအုပ်စုမြေပုံ (တည်နေရာ)

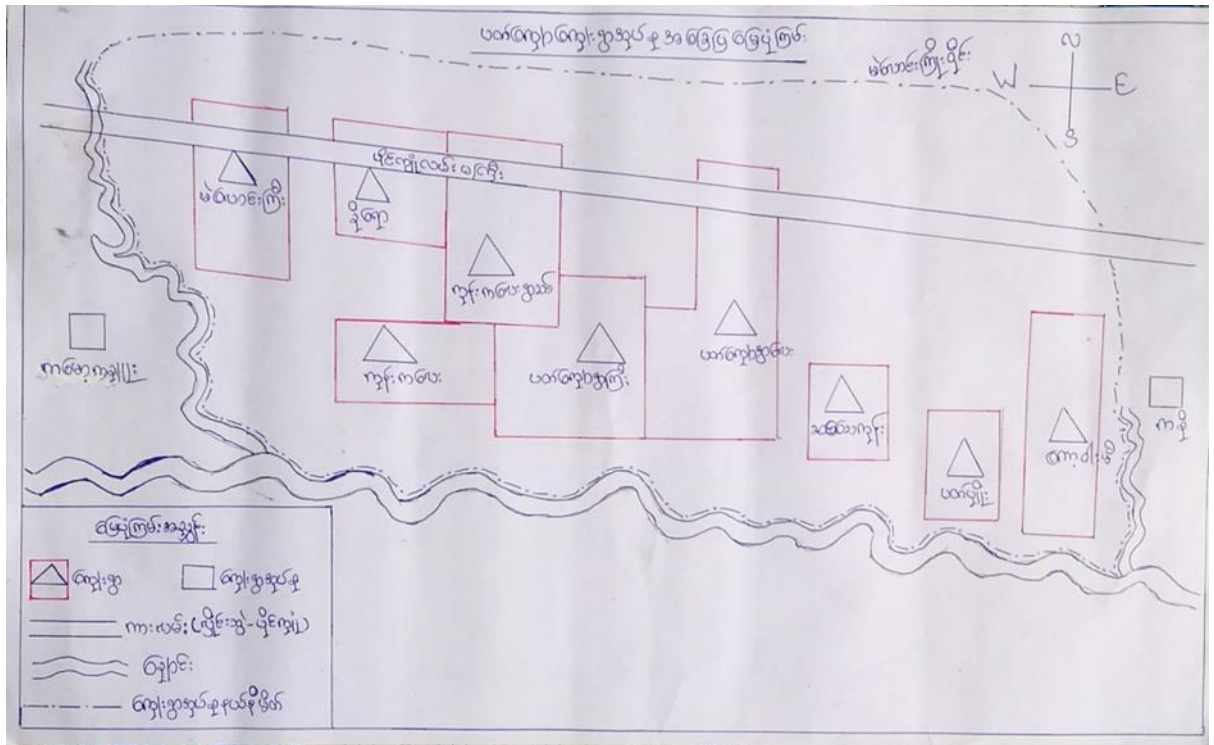

၃။ အုပ်စုတွင်ပါဝင်သော ကျေးရွာများစာရင်း

- ၁။ မဲလောင်ကြီး
- ၂။ ခိုရော
- ၃။ ကုန်းကလေးရွာသစ်
- ၄။ ပတ်ကျောရွာကြီး
- ၅။ ကုန်းကလေး
- ၆။ ပတ်ကျောရွာလေး
- ၇။ ဆင်သေကုန်း
- ၈။ ပတ်ပျိုး
- ၉။ ကော့ဂါးမီ

ဣသစ်လေး၊ ဂေါတမာ မိုင်းခက်ကုန်း

၂၀၀၈-ခုနှစ် ဇူလိုင် (၁၅) ရက်

ပေါင်းသွားကြီး၊ ပထမကျေးရွာ၊ ဣသစ်လေး ကျေးရွာအစဉ်

ဖွဲ့စည်းခဲ့သည်။ ၂၀၀၁ ခုနှစ်ကျော်လောက်တွင် စော့ခေါင်းစာပင်များ၊ ခြံဖျား၊
ခွံဟော စော့စာပင်စော့ ဖြစ်ပါသည်။ ၎င်း ဣသစ်လေး စော့အစဉ် ဦးအောင်
ပထမ- နောင်နှောင် ဦးထွန်းဦး၊ ဦးဦးဦး၊ ဦးဦးဦး ဝတ်စုံဆိုင်လမ်း၊ လှိုင်ဒွန်မဟာ ဖီ
ကုန်း၊ ဦးပေါင်း၊ မြိုင် မိအားလှိုင်လမ်း၊ လှိုင်အောင်လှိုင်ဆိုင်လမ်း၊ ငါရည်နှင့်
မြိုင်ဦးမောင်လမ်း (တောင်ဘက်) ဝတ်စုံ၊ ဣသစ်လေး၊ ဟု ဝတ်စုံလမ်း
ပါသည်။"

ဣသစ်လေးကျေးရွာသည် လှိုင်လမ်းနားညှော်လမ်းသာ ချိအိအိအားလမ်း
နောင်မှ ၁၉၇၀ ခုနှစ်လောက်တွင် ပထမကျေးရွာတည်ရာဌာန ဦးကဝိန္ဒ မှ
လှိုင်လမ်းမကြား ဣသစ်လေးကျေးရွာနေအောင်၊ ဒေါ်အိအိ၊ ဦးကောင်၊ ဤ
ဦးကောင် ဦးကျေးဦးလှိုင်၊ ဦးအောင်လှိုင်လမ်းကို ဝတ်စုံဖောက်သည်
ခဲ့ပါသည်။"

ဝတ်စုံလမ်း မြိုင်လမ်းကို ဖောက်ပြန်ပြီးလျှင် နောက်ပိုင်း (၁၉၅၁) ခုနှစ်
ခန့်တွင် (၇၀၀၀) ခန့် ဦးထွန်းဦးနှင့် ဦးကောင်လှိုင် မှ ကျေးရွာတည်ရာနှင့်
ဦးလှိုင်လမ်းလမ်း၊ လှိုင်လမ်း၊ လှိုင်လမ်း၊ လှိုင်လမ်း နှစ်ဆင့်ကို မြေကောက်ခြင်းဖြင့်
နောင်ရှိသူများ ဝတ်စုံဖောက် မှု ပြုလုပ်ပါသည်။"

ထိုကဏ္ဍမှ ဝတ် ဣသဝါယောဗျောဣသညံ နိဝိဒေတဝါဒောယောနံ ဝေါတက
သိတိ၊ ပုဂ္ဂလိကန္တိ ကဏ္ဍိကထိ ဣဒိ နိဝိဒေတဝါဒောနိဝိဒိ။ ရှေ့ဦးရေ (၂၀၂၁) ဦးဖြတ်
လိခွဲပါသည်။ ဣသဝါယောဗျောဣသညံ နောက်မှ ဣသဝါဒဝါသိပေမယံ ဖြေ
ကန် ကသာ၊ ကရ၊ ပဝါဏ္ဍော ဝါ ကဏ္ဍကဏ္ဍာ နေရာ ဖြစ်သည်။ ကတုဏ္ဍ (၆၂၀၀၀) ဥ
ဒတ် (၇၇၀၀) ဥက္ကဋ္ဌ ဦးဖတဝါတဝါ လက်ထဲတွင် မူလတန်းကျောင်း မြန်မာနိုင်ငံကျောင်း
ကလေးတန်းခွဲမှ ကလေးတန်း ကထိတ် ပညာ ကာသိ နထိ ယနေ့ တွေ့မြင်ရပါ
သည်။

၂၀၀၅ ခုနှစ် ဥဒတ်စာမေးပွဲတွင် စော၊ ဗောဓိ၊ ဇာန်လည်စာမေးပွဲကျင်းပခြင်း
၂၀၀၉ / ၂၀၁၀ ခုနှစ်တွင် ကလေးတန်း နယ်မြေ ယိုးဒယားစာမေးပွဲ မူကြမ်းကျောင်း ကို
၇၇၀၀ ဥက္ကဋ္ဌ ဦးဖတဝါတဝါ မှ ဦးစောဝါဒီစာမေးပွဲ ဖွင့်လှစ်သင့်ကြောင်း
ခွဲပါသည်။ ၂၀၁၃ ခုနှစ်တွင် (၇၇၀၀) ဥက္ကဋ္ဌ ဦးစောဝါဒီစာမေးပွဲ ခွဲစာဖြတ်
တိုက် ခွဲ၊ ကုမ္ပဏီလေးများ ခွဲ တို့ကို စာမေးပွဲကျင်းပခြင်း ခွဲပါသည်။

ဣသဝါယောဗျောဣသညံ၊ ပဝါဏ္ဍောဗျောဣသညံ ဣဒိ နောက်မှ ဣသဝါ
ဟု ဖြစ်ပေါ်လာ၏။ နိဝိဒေ ဟု ဖြစ်၍ နိဝိဒိ နောက်မှ ဣသဝါ ဟု ဖြစ်
ပါသည်။ ဣသဝါ ဟု ဖြစ်၍ ကရပါသည်။ ချိရောင် နာဝါ၊ ကနောက်ကရပါသည်
ချိရောင် နာဝါ၊ တောင်ကရပါသည် ဣဒိ၊ တောင်ကရပါသည် ချိရောင် နာဝါ
ဣဒိ ဟု ဖြစ်၍ ဣသဝါ ဟု ဖြစ်၍ ဣသဝါ ဟု ဖြစ်၍ ဣသဝါ ဟု ဖြစ်၍
ဝတ် ဣသဝါ ဟု ဖြစ်၍ ဣသဝါ ဟု ဖြစ်၍ ဣသဝါ ဟု ဖြစ်၍ ဣသဝါ ဟု ဖြစ်၍
ပဝါဏ္ဍော ဣဒိ နောက်မှ ဝေါ စွဲ၊ သောဗျောဣသညံ စော၊ ဣသဝါ ဟု ဖြစ်၍
ယနေ့ နထိ ဣသဝါ ဟု ဖြစ်၍ ဣသဝါ ဟု ဖြစ်၍ ဣသဝါ ဟု ဖြစ်၍ ဣသဝါ ဟု ဖြစ်၍

၁၁၀၀ နောက်မှ ဦးစောဝါဒီ

၅။ လူထုပူးပေါင်းပါဝင်သော လူမှုဆန်းစစ်ခြင်းနှင့် အကဲဖြတ်ခြင်းလုပ်ငန်းစဉ် အကျဉ်းချုပ်ဇယား

လူထုပူးပေါင်းခြင်း စီမံကိန်း

လူမှုဆန်းစစ်ချက် (PRA) နှင့် သက်ဆိုင်သော အချက်အလက်များ

ကျေးရွာအုပ်စု - ပတ်ဝန်းကျင်

ကျေးရွာ - ပတ်ဝန်းကျင်ကဏ္ဍ
ရွာသစ်

စဉ်	ဆွေးနွေးခဲ့သော ရက်စွဲ	အကြောင်းအရာ	ဆွေးနွေးသောနေ့စွဲ		ပါဝင်သူ အရေအတွက်
			ကျား	မ	
၁	၅.၆.၁၉	လူမှုကရုဏ်းအဖြစ်ပြုမိမိနှင့် ဆန်းစစ်ချက်များ	၁၄	၁၃	၂၇
၂	၅.၆.၁၉	ခန္ဓာဓာတ် ကြွယ်ဝမှု အဆင့်သတ်မှတ်ခြင်း နှင့် ဆန်းစစ်ချက်များ	၁၅	၁၂	၂၇
၃	၅.၆.၁၉	ကျေးရွာရှိ ကရုဏ်း အဖြစ်နှင့် ဆိုင်ဆိုင်များ အား ချိတ်ဆက် မှု နှင့် စီမံခန့်ခွဲမှုအစီအစဉ် သတ်မှတ်ခြင်း နှင့် ဆန်းစစ်ချက်များ	၁၄	၁၅	၂၉
၄	၅.၆.၁၉	ကုသီစွဲပြု ပြုလုပ်မှု ရှေးစွဲခြင်း နှင့် ဆန်းစစ်ချက်များ	၁၅	၁၂	၂၇
၅	၅.၆.၁၉	ပဋိပက္ခအဖြစ် ချိတ်ဆက်ခြင်း နှင့် ဆန်းစစ်ချက်များ	၂၉	၂၅	၅၄
၆	၅.၆.၁၉	ပတ်ဝန်းကျင် (ကျေးရွာတွင် ပြင်ပကမ္ဘာ့ အဆင့်) များ ၊ ချိတ်ဆက် မှု ပြုလုပ်မှု ဆန်းစစ်ချက်များ	၁၅	၁၂	၂၇

၆။ ကျေးရွာဖွံ့ဖြိုးရေးအစီအစဉ်အတွက်အသုံးပြုခဲ့သော PRA tools
တစ်ခုချင်းစီအတွက် သုံးသတ်ချက်များ

၁။ ကျေးရွာလူမှုရေးနှင့်အရင်းအမြစ်ပြင်ပပြေပုံ (Social Map)

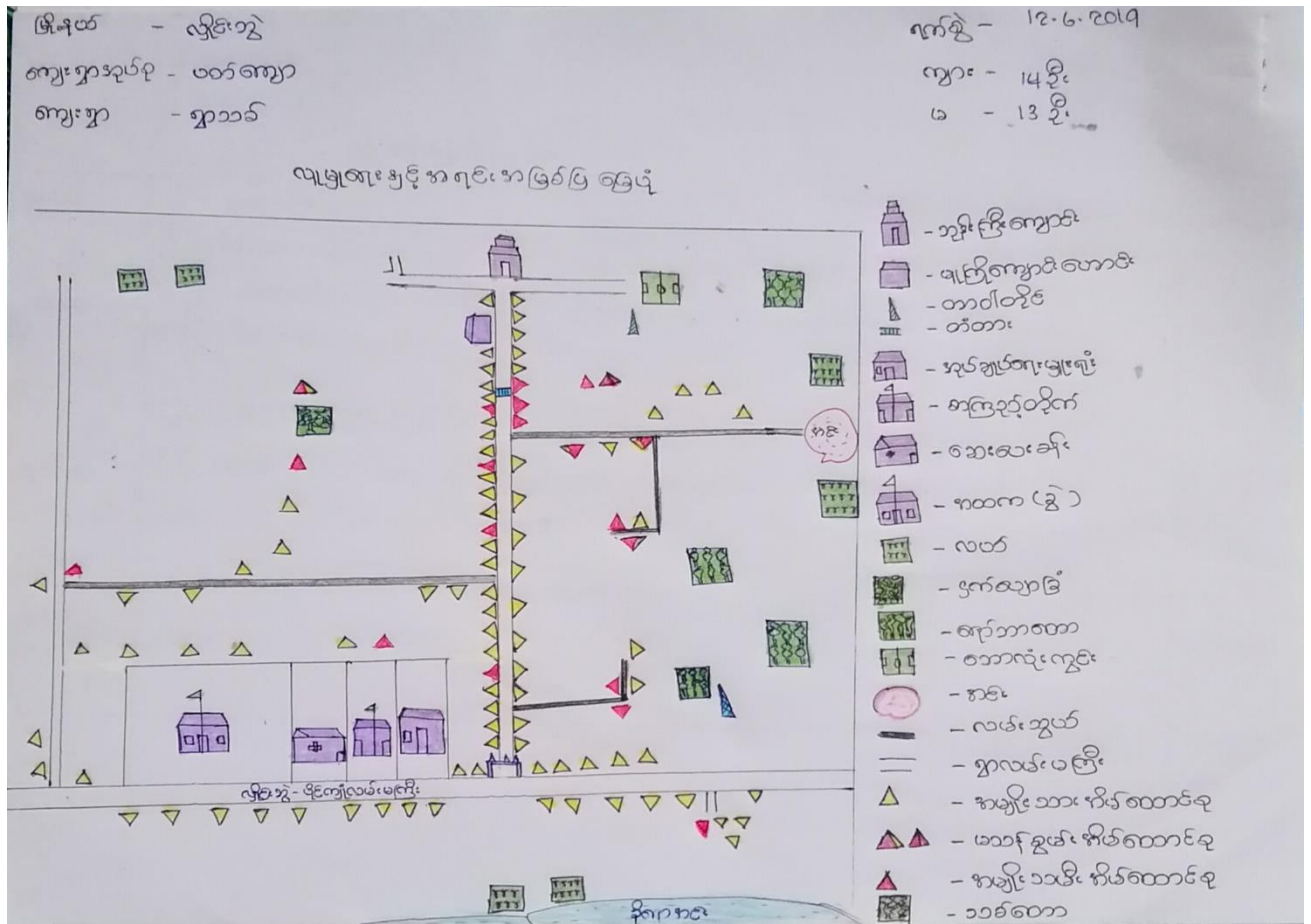

လျှောက်ပေးခြင်းနှင့်အရင်းနှီးမြှုပ်နှံခြင်းဆိုင်ရာအခြေခံဥပဒေနှင့်ဆိုင်ရာအခြေခံဥပဒေ

- ၁ လယ်လုပ်ငန်းနှင့်ကျေးရွာအုပ်စုများကို အကျိုးပေးပေးရန်အတွက် လုပ်ကိုင်ကြသည်။
- ၂ ကျွန်ုပ်တို့လုပ်ကိုင်သည့် အကျိုးပေးမှုများကို အကျိုးပေးရန်အတွက် လုပ်ကိုင်ကြသည်။
- ၃ တစ်ဖိုင် တစ်ဖိုင် စွမ်းအားဖြင့် လုပ်ကိုင်သည့်အတွက် လုပ်ကိုင်ကြသည်။
- ၄ ငြိမ်းချမ်းစွာ ဖွဲ့စည်းပေးရန်အတွက် လုပ်ကိုင်ကြသည်။
- ၅ အထက်ဖွဲ့စည်းပေးရန်အတွက် လုပ်ကိုင်ကြသည်။
- ၆ စားစားနှင့် အခြားအခြေခံအဆောက်အအုံများကို အကျိုးပေးရန်အတွက် လုပ်ကိုင်ကြသည်။
- ၇ တစ်စုံတစ်ရာကို အကျိုးပေးရန်အတွက် လုပ်ကိုင်ကြသည်။
- ၈ စားစားနှင့် အခြားအခြေခံအဆောက်အအုံများကို အကျိုးပေးရန်အတွက် လုပ်ကိုင်ကြသည်။
- ၉ အကျိုးပေးရန်အတွက် လုပ်ကိုင်ကြသည်။
- ၁၀ လျှောက်ပေးခြင်းနှင့်အရင်းနှီးမြှုပ်နှံခြင်းဆိုင်ရာအခြေခံဥပဒေနှင့်ဆိုင်ရာအခြေခံဥပဒေ
- ၁၁ လျှောက်ပေးခြင်းနှင့်အရင်းနှီးမြှုပ်နှံခြင်းဆိုင်ရာအခြေခံဥပဒေနှင့်ဆိုင်ရာအခြေခံဥပဒေ
- ၁၂ လျှောက်ပေးခြင်းနှင့်အရင်းနှီးမြှုပ်နှံခြင်းဆိုင်ရာအခြေခံဥပဒေနှင့်ဆိုင်ရာအခြေခံဥပဒေ

- (က) လျှောက်ပေးခြင်းနှင့်အရင်းနှီးမြှုပ်နှံခြင်းဆိုင်ရာအခြေခံဥပဒေ
- (ခ) ကျွန်ုပ်တို့လုပ်ကိုင်သည့်အတွက် လုပ်ကိုင်ကြသည်။
- (ဂ) ကျွန်ုပ်တို့လုပ်ကိုင်သည့်အတွက် လုပ်ကိုင်ကြသည်။
- (ဃ) ကျွန်ုပ်တို့လုပ်ကိုင်သည့်အတွက် လုပ်ကိုင်ကြသည်။
- (င) ကျွန်ုပ်တို့လုပ်ကိုင်သည့်အတွက် လုပ်ကိုင်ကြသည်။
- (စ) ကျွန်ုပ်တို့လုပ်ကိုင်သည့်အတွက် လုပ်ကိုင်ကြသည်။

II ရာသီခွင်ပြပြကွဲကွဲ (Seasonal Cleander)

မြို့နယ် - ဣန္ဒာဘူ
 ကျေးရွာအုပ်စု - ပတ်ကျော
 ကျေးရွာ - ပတ်ကျောရွာသစ်

ရက်စွဲ - ၁၇-၆-၂၀၁၇
 ကျား - ၁၅ ဦး
 မ - ၁၇ ဦး

ရာသီခွင်ပြပြကွဲကွဲ

အကြောင်းအရာ	တန်ခူး	ဇူလိုင်	ဇူလိုင်	ဇူလိုင်	ဇူလိုင်	စက်တင်ဘာ	အောက်တိုဘာ	နိုဝင်ဘာ	ဒီဇင်ဘာ	ဖေဖော်ဝါရီ	မတ်	ဧပြီ
ရာသီဥတု												
လယ်												
ပွဲတော်												
သွက်ငွေ												
ထိတွေ့												
သဘာဝဘေးအန္တရာယ်												
အားလပ်ချိန်												
စေတနာ့သုံးစရိတ်												

ဘုရားရှင်ပြုပြင်ရေးနှင့် ဆန်းစစ်ခြင်း

- ၁ လယ်ယာလုပ်ငန်းကိုအဓိကလုပ်ကိုင်ကြသည်။
- ၂ စိုက်ပျိုးရေးနှင့်မွေးမြူလုပ်ကိုင် သာလည်း ဖြစ်သည်။
- ၃ လယ်ယာလုပ်ငန်း လုပ်ကိုင်သော နိမိတ် (၂၀) နိမိတ်ဖြစ်သည်။
- ၄ စိုက်ပျိုးရေးလုပ်ငန်း လုပ်ကိုင်သောနိမိတ် (၃) နိမိတ်ဖြစ်သည်။
- ၅ မွေးမြူရေးလုပ်ငန်းလုပ်ကိုင်သော နိမိတ် (၂) နိမိတ် ဖြစ်သည်။
- ၆ လယ်ယာလုပ်ငန်းလုပ်ကိုင် သာလည်း ဖြစ်သည်။ (၅) သိန်းရရှိသည်။
- ၇ စိုက်ပျိုး လုပ်ငန်း လုပ်ကိုင်သာလည်း ဖြစ်သည်။ (၅) သိန်းရရှိသည်။
- ၈ မွေးမြူရေး လုပ်ငန်းလုပ်ကိုင်သာလည်း ဖြစ်သည်။ (၅) သိန်းရရှိသည်။
- ၉ ဝါဆို၊ ဝါခေါင်လ မှစ၍ သက်ကြီးရွယ်အိုများလည်း ဖြစ်သည်။
- ၁၀ တန်ခူး၊ ကဆုန်၊ ဇူလိုင်လ မှစ၍ သက်ကြီးရွယ်အိုများလည်း ဖြစ်သည်။
- ၁၁ ဝမ်းဗွေ၊ တွက်တော်လှိုင်လှည့်တော် မြေဖြစ်သည်။
- ၁၂ ရွှေစွေ၊ နိုင်ငံခြားပို့ဆောင်ရေး၊ ဓန၊ ကျန်းမာရေး၊ ရွေးကောက်ပွဲ၊ ဝါဆိုဖြင့် ဖြစ်သည်။
- ၁၃ အမျိုးသမီးထံတွင်လုပ်ငန်းများမှာ ကောက်စိုက်၊ ကောက်ပျက်၊ စက်ချယ်၊ ရွေးကောက်၊ အစားအသုံး မွေးမြူရေးများ ဖြစ်ကြသည်။
- ၁၄ လယ်ယာလုပ်ငန်းများမှာ သာလည်း အစား၊ စား၊ တာ၊ ကြသည်။
- ၁၅ အမျိုးသမီး များမှာ နိမိတ်ပျက်စွနှင့် သာ အစား၊ ကြသည်။
- ၁၆ အလုပ်ကိုင်ရှင်များပါးခြင်းကြောင့်လည်း ဖြစ်သည်။

၃။ ဥစ္စာရေးကြွယ်ဝမှုပြဇယား (Wealth Ranking)

ရက်စွဲ - ၂၀၁၉ ခုနှစ်၊ ဇူလိုင်လ ၁၅ ရက်

မြို့နယ် - ပုသိမ်

ရွာ - ပုသိမ်

ဥစ္စာရေးကြွယ်ဝမှုပြဇယား

အဆင့်	အကြောင်းအရာ	အိမ်ထောင်စုအရေအတွက်	အိမ်ထောင်စုရက်စွဲ
ပထမ	တိုက်အိမ်၊ ကား၊ ဆိုင်ကယ်၊ လယ်ထွန်၊ ရွာလှေ၊ ရွာဘူတာ၊ ကျွန်းခြံ၊ ဆေးကြော်စက်၊ ရွာ၊ နွား၊ ဝက်၊ ဆိတ်၊ ဖိတ်၊ ဆိုင်ကယ်၊ TV၊ စာပေ၊ လယ် (၁၀၀၀) ဧက၊ ဟင်းလျှော်စက်၊ ရွာအိမ်၊ ရွာအိမ်၊ ရွာအိမ်၊ ရွာအိမ်	၂၀	၂၀၁၉
ဒုတိယ	ပျော်စရာအိမ်၊ ဆိုင်ကယ်၊ TV၊ စာပေ၊ ဆိုင်ကယ်၊ ဖိတ်၊ ရွာဘူတာ၊ နွား၊ ဆိတ်၊ လယ် (၁၀၀၀) ဧက၊ ဟင်းလျှော်စက်၊ ရွာအိမ်၊ ရွာအိမ်	၃၀	၃၀၁၉
တတိယ	ဆန်အိမ်၊ ရွာအိမ်၊ ဆိတ်၊ ဝက်၊ ရွာအိမ်၊ ရွာအိမ်	၄၀	၄၀၁၉
	စုစုပေါင်း	၉၀	၉၀

ဥပဒေကြမ်းကမ်းခြင်းနှင့်အခြားအခြေခံဥပဒေ

- ၁ တတိယအိမ်ထောင်စု (၄၀) အိမ်ထောင်စုရှိ သည် ။
- ၂ တတိယအိမ်ထောင်စု ဖြစ်ရခြင်း မှား မှာ အလုပ် အကိုင် ရှား ပါးခြင်း ၊ သက်ကြီး စွယ် အို ဖြစ်ခြင်း ၊ ရှိခြင်း ၊ မသန်စွမ်း ရှိ ခြင်း ၊ ကျား ၊ အရား ခုတ်ခြင်း ၊ အဖျိုး သမီး အိမ်ထောင် စု ဖြစ်နေ ခြင်း တို့ကြောင့် ဖြစ်သည် ။ ငရား ၊ ယာယာ ၊ မိခင်လည်း ပါဝင်သည် ။
- ၃ တတိယအိမ်ထောင်စု မှား သည် နေ့စား ၊ ကျား ၊ အလုပ် ဖြင့်သာ အသက်မွေး ဝမ်း ကြောင်း ပြုနေရ သည် ။
- ၄ အခြား စီးပွားရေး လုပ်ငန်း လုပ်ကိုင် ရှိ အစား မရှိ ၊ မရှိစွာ ကြောင့် တတိယ အိမ်ထောင် စု ဖြစ်နေ ရ သည် မှာလည်း ကြောင်း အရင်း တစ်ခု ဖြစ် သည် ။
- ၅ အပိုင် ငွေ ရရှိ ခြင်း အား အလုပ် အကိုင် မှား တွင် ရာသီပေါ် အစွာ ဖွေ ရောင်း ချ ခြင်း ၊ အင်း ဖက် ကောက် ခြင်း ၊ အင်း ဖက် ထိုး ခြင်း ဖြင့် အပိုင် ငွေ ရရှိ အောင် လုပ်ကိုင် ကြ ရ သည် ။
- ၆ တတိယ အိမ်ထောင်စု ဝင် ငရား ၊ ယာယာ မှား သည် ယူနိုက်တက် အိမ်ထောင်စု တွင် အောင်စွာ ကြား နှင့် မရကြပေ ။ စီးပွားရေး အခြေအနေ ရှိ အလုပ်လုပ် ကြ ရ သည် ။
- ၇ အစိစခွဲ ရေး ဆွဲ ရာ တွင် သူတို့ ပါဝင် လာရော့ အလုပ် အကိုင် မှား တွင် မြင် လုပ် ခြင်း နှင့် ၎င်းတို့ တင် ပြ လာတာ လိုက် အစွမ်း မှား ၊ ကြံပြု မှား မှား ကိုလည်း ငရား ထား စဉ်းစား ပေးသင့် ပါ သည် ။
- ၈ အိမ် ကို တွင် ပျား ပေါင်း ပါဝင် လာရော့ အလုပ် အကိုင် ဖက်စား နှင့် ဘေး လုပ်ငန်း စွဲ မှား ရှေး ချယ် ခြင်း ဖြင့် အလုပ် အကိုင် ရှိ ခြင်း လုပ် အား ခရီး လာလုပ် စင်ရဲ မှတ်စာ မှု နေရာ အခြေ မှု ကို အထောက်အကူ ဖြစ် လာ ချော် ဖြစ် သည် ။
- ၉ လျှပ်စစ် ဖိး လုပ်ငန်း လုပ်ဆောင် ရေး နှင့် ပါ က လျှပ်စစ် ဖိး ပျား သာမက အခြား ကမ္ဘာ မှား ပါ ဖွံ့ဖြိုး လာမည် ဖြစ် သည် ။

၄။ ကျား၊မ ပင့်ကူအိမ်သုံးသပ်ခြင်း (Cob Web)

မြို့နယ် - လှိုင်ဘွဲ့
 ကျေးရွာအုပ်စု - ယက်ကျော
 ကျေးရွာ - ရွာသစ်

ရက်စွဲ - ၂၀၂၄.၆.၁၂
 - ကျား - ၂၉ ခို
 မ - ၂၅ ခို

ပင့်ကူအိမ်သုံးသပ်ခြင်း

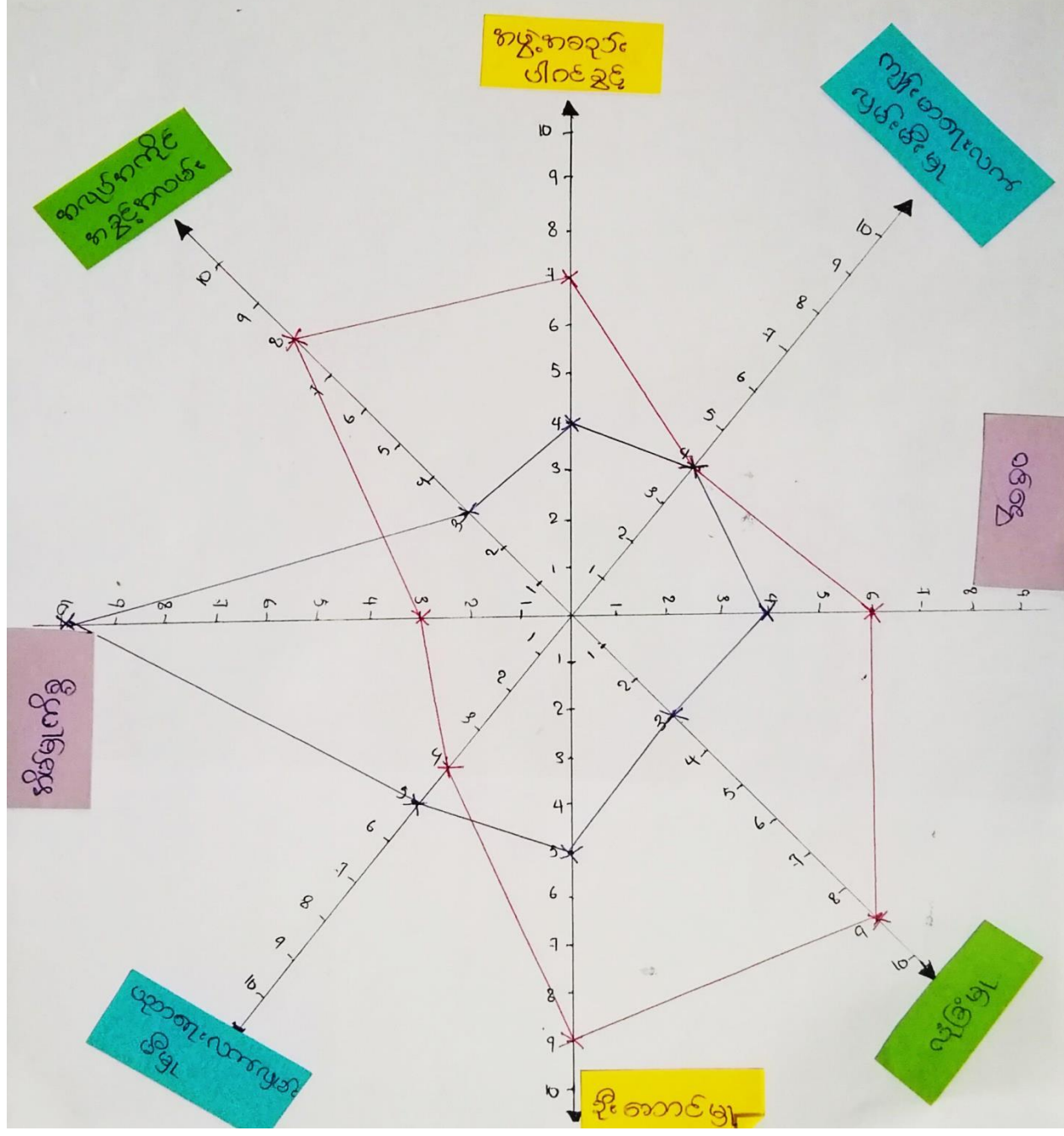

ပင့်ကျားကိစ္စအားခြင်းနှင့် သနားခံခြင်း

- ၁။ အလုပ်ကိုင်နှင့်အလမ်း၊ အဖွဲ့အစည်းပါဝင်ခြင်း၊ ထိတွေ့၊ လုံခြုံမှု၊ ဦးဆောင်မှု စသည်တို့တွင် အမျိုးသမီးများ အား နှုတ်ပေးသည်။
- ၂။ အလုပ်ကိုင်နှင့်အလမ်း၊ အား နှုတ်ပေးခြင်း ပြာအမျိုးသမီး များသည် ဈေးရိုး ဆွဲရေး များ ဖြစ်စေကာ အိမ်ထောင်ပြုထားပေး အဖြစ်သာကျွန်ုပ် တင်းတိမ်နေခြင်း ကြောင့် ဖြစ်သည်။
- ၃။ အလုပ်ကိုင် ရှားပါးခြင်းကြောင့် လည်းကောင်း၊ အတတ်ပညာအား နှုတ်ခြင်းကြောင့် လည်းကောင်း၊ အိမ်မှုကိစ္စမှာသာ အချိန်ကုန်နေခြင်းကြောင့် လည်းကောင်း စသည်တို့ကြောင့် ဝမ်းနည်းနေခြင်း ဖြစ်သည်။
- ၄။ လုံခြုံမှုအား နှုတ်ပေးခြင်း ပြာ အချိန်ကုန်တတ်စေကာမူ ဖြစ်ကြောင်း ဖြစ်သည်။
- ၅။ ဦးဆောင်မှုနှင့် အဖွဲ့အစည်းပါဝင်ခြင်း အား နှုတ်ပေးခြင်း မှာ အရာထမ်း၊ မခံရခြင်း၊ မဟုတ်ဘဲ အား နှုတ်ခြင်း၊ ပညာရေးအား နှုတ်ခြင်း၊ အတွေ့အကြုံ အား နှုတ်ခြင်း တို့ကြောင့် မပြောရမည်ရှိရာမှ နောက်ကျကျန်ခဲ့နေခြင်း ဖြစ်သည်။
- ၆။ အမျိုးသမီးတို့လျှင် အိမ်မှုကိစ္စနှင့် အိမ်မှာသာနေရမည် ဆိုသည် ခံယူကျွန်ကြောင့်လည်း ဖြစ်သည်။
- ၇။ အမျိုးသမီးများကို အရာထမ်းခြင်း၊ ပူးပေါင်းပါဝင်ခြင်း၊ လက်ဝဲခေါ်ဆောင်ခြင်း၊ အိမ်မှုကိစ္စခွဲဝေတာဝန်ယူခြင်း ဖြင့် အမျိုးသမီး ခွဲဖက်ရည်ဖြင့် အားလုံးအား အမျိုးသား များအနေဖြင့် လုပ်ဆောင်ပေးသင့်သည်။

၅။ အရင်းအမြစ်အသုံးချမှုပုံစံပြဇယား (Asset Mapping)

မြို့နယ် - လှိုင်ဘွဲ့
 ကျေးရွာအုပ်စု - ယတ်ကျော
 ကျေးရွာ - ရွာသစ်

ရက်စွဲ - ၁၅.၆.၁၉
 ကြား - ၁၄ နှစ်
 မ - ၁၄ နှစ်

အရင်းအမြစ်အသုံးချမှုပုံစံ



- ဆစ်ခက်
- ကျွန်
- ဖွဲ့အုပ်ကြိတ်ကော်
- ကောလိပ်ကွမ်း
- ဖိခက်
- ကျွန်၊ ပိုက်
- လယ်ကျွန်ကော်



- အိမ်ခြံမြေ
- ဈေးရောင်း
- ဆိတ်



- | | |
|----------|--------------------|
| လမ်း | လျှပ်စစ်ဇာရီ |
| ဆက်ဘီး | နွား |
| ဆိုလာ | လယ် |
| ဆိုင်ကတ် | ကျွန်းကော |
| | ရက်ကန် |
| | ကျွန်းကြီး ကျောင်း |
| | ကား |
| | TV၊ စာပေ |
| | မိတ် |
| | ဈေး |
| | ရေကန် |

မြို့နယ် - ဇွဲး
 ကျေးရွာအုပ်စု - ပတ်ကျော
 ကျေးရွာ - ပတ်ပျဉ်း

ရက်စွဲ - 5.6.2019
 ကျား - 14 ဦး
 မ - 21 ဦး

အရင်းအမြစ်ထိန်းချုပ်မှုပုံစံ



- လယ်တို့ဆက်
- စားလုံးကွင်း
- ခါးဖြူစက်
- ဆည်
- ထော်လာဂျီ
- ပန်းရံ
- လက်သမား
- ခါးကြိတ်စက်



- မိမိမြင်ကိစ္စ
- ရွေးချောင်း
- ထက်ချုပ်



- | | |
|-----------------|------------------|
| အင်တာ | ထင်းချက် |
| ကျွန်းခြံ | စာကြည့်တိုက် |
| ခေတ် | ဆိုလာ |
| ဘက်စုံဆုံးခိုးမ | ကား |
| ဆိုဇကယ် | ဘုန်းကြီးကျောင်း |
| သုသာန် | TV ဝေဟာဇာ |
| အုတ်လုပ်ရိုး | ကျောက်ခြံ |
| | လယ်ယာ |
| | ကျွဲ၊ နွား |
| | ကျွဲတူဇွဲ |
| | လမ်း |
| | ဒဂုံ |

ပိုင်ဆိုင်မှု သုံးသပ်ဆွေးနွေးခြင်းနှင့် ဆန်းစစ်ခြင်း

- ၁ သစ်ဆက်၊ ကျွဲ၊ ဖွဲ့နဲ့ကြိတ်ခက်၊ ဘောလုံးကွင်း၊ မီးခက်၊ ကျွန်ပိုက်၊ လယ်ထွန်ခက် စသည်တို့ကို နမူနာထား မှားသာ နာသုံး ပြုကြသည်။
- ၂ နိမ့်မြူကိစ္စ၊ ချွေးဇာပေး၊ ဆိတ်စသည်တို့ကို နမူနာထား မှားသာ နာသုံး ပြုကြသည်။
- ၃ လမ်း၊ စက်ဘီး၊ ဆိုလာ၊ ဆိုင်ကယ်၊ လျှပ်စစ်မီး၊ နှား၊ လယ်၊ ကျွန်းစော၊ ဧရာဘာဒြံ၊ ဆုန်းကြီးကျောင်း၊ ကား၊ TV၊ ဓာတု၊ နိမ့်၊ ချွေး၊ ဧရာပေး စသည်တို့ကို နမူနာထား နှင့် နမူနာထား တန်းတူ နာသုံး ပြုကြသည်။
- ၄ လယ်ထွန်ခက်၊ ဖွဲ့နဲ့ကြိတ်ခက်၊ သစ်ဆက်၊ ကျွဲ၊ လျှပ်စစ်မီး၊ ဘောလုံးကွင်း၊ ကျွန်ပိုက်၊ မီးခက် စသည်တို့ကို နမူနာထား မှားသာ ပိုင်ဆိုင် ထိန်းချုပ် ကြသည်။
- ၅ ချွေးဇာပေး၊ နိမ့်မြူကိစ္စ စသည်တို့ကို နမူနာထား မှားသာ ပိုင်ဆိုင် ထိန်းချုပ် ကြသည်။
- ၆ TV၊ ဓာတု၊ ကျွန်းစော၊ နိမ့်၊ လမ်း၊ ချွေး၊ ဧရာဘာဒြံ၊ လယ်၊ ဧရာပေး၊ ဆုန်းစောကြီးကျောင်း၊ စက်ဘီး၊ ကား၊ ဆိုလာ၊ ဆိုင်ကယ်၊ နှား စသည်တို့ကို နမူနာထား နှင့် နမူနာထား တန်းတူ ပိုင်ဆိုင် ထိန်းချုပ် ကြသည်။
- ၇ ပျံ၊ ရှေးရွာ၊ ကိစ္စ မှားတွင် နမူနာထား မှား နှင့် နမူနာထား တို့ ပင်စင်ဆွေးနွေး ပြီးပါး ပေါင်း လုပ်ဆောင် ကြသည်။
- ၈ နာထက်ပါ နာထက် မှားကို ကြည့်ခြင်းဖြင့် တန်းတူ ပိုင်ဆိုင် ကြောင်း သိနိုင်သည်။
- ၉ တစ်စုံတစ်စောက်သာ လျှင် ပိုင်ဆိုင် ထိန်းချုပ် နေလျှင် ဆုတ်ယုတ် မှု ရှိသော ဖြစ်လာမည် ဖြစ်သည်။
- ၁၀ နမူနာထား နှင့် နမူနာထား တန်းတူ ပိုင်ဆိုင် မှု မှု သာ ဖွဲ့ ဖြို မှု ဖြင့် မှား မည် ဖြစ်သည်။
- ၁၁ နိမ့်မြူကိစ္စကို နောင် နှစ် မှားတွင် ကျား + မ နေရာတွင် တားဆီး ဆောင် ကြိုးစား ပေး ကြ မည် ဖြစ်သည်။

၆။ အဖွဲ့အစည်းချိတ်ဆက်မှုပြဇယား (Veen Diagram)

မြို့နယ် - လှိုင်ဘွဲ့
 ကျေးရွာအုပ်စု - ပတ်ကျော
 ကျေးရွာ - ရွာသစ်

ရက်စွဲ - ၂၀၁၉-၀၆-၂၆
 ကွက် - ၁၅ ခု
 မ - ၁၂ ခု

အဖွဲ့အစည်းချိတ်ဆက်မှုပြဇယား

စဉ်	ကျေးရွာအဖွဲ့အစည်းအစည်းအဝေးများ	စဉ်	ကျေးရွာအဖွဲ့အစည်းအစည်းအဝေးများ
၁	ဓမ္မစကေးလ်	၁	မြို့နယ်အုပ်ချုပ်ရေးဌာန
၂	ဓမ္မစင်္ကြံ	၂	မြို့နယ်ကျေးမာရေးဌာန
၃	စာအုပ်အဖွဲ့	၃	မြို့နယ်ချိတ်ဆက်
၄	လူငယ်အဖွဲ့	၄	မြို့နယ်အဖွဲ့
၅	ကျေးဇူးတင်ပေးပို့	၅	မြို့နယ်အဖွဲ့အစည်း
၆	ဖိခပ်အဖွဲ့အစည်း	၆	မြို့နယ်အဖွဲ့
၇	ကျေးဇူးတင်ပေးပို့	၇	မြို့နယ်အဖွဲ့
၈	ကျေးဇူးတင်ပေးပို့	၈	မြို့နယ်အဖွဲ့
၉	ကျေးဇူးတင်ပေးပို့	၉	မြို့နယ်အဖွဲ့
၁၀	ကျေးဇူးတင်ပေးပို့	၁၀	မြို့နယ်အဖွဲ့
၁၁	ကျေးဇူးတင်ပေးပို့	၁၁	မြို့နယ်အဖွဲ့
၁၂	ကျေးဇူးတင်ပေးပို့	၁၂	မြို့နယ်အဖွဲ့
၁၃	ကျေးဇူးတင်ပေးပို့	၁၃	မြို့နယ်အဖွဲ့
၁၄	ကျေးဇူးတင်ပေးပို့	၁၄	မြို့နယ်အဖွဲ့
၁၅	ကျေးဇူးတင်ပေးပို့	၁၅	မြို့နယ်အဖွဲ့
၁၆	ကျေးဇူးတင်ပေးပို့	၁၆	မြို့နယ်အဖွဲ့

အဖွဲ့အစည်း ချိတ်ဆက် မြှင့်တင်ရေး နှင့် နှစ်စဉ် အဖွဲ့အစည်း ခွဲခြားခြင်း

- ၁ အုပ်ချုပ်ရေး မြှင့်တင်ရေး ဌာန အဖွဲ့အစည်း များနှင့် ကျေးဇူးတင်ရေး ကိုဦးဆောင် လုပ်ဆောင်ကြသည်။
- ၂ ဂေါ်ပတီသည် ကျေးဇူးတင်ရေး နှင့် ပတ်သက်၍ နာမည် လုပ်ဆောင်ပေး သည်။
- ၃ ကျေးဇူးတင်ရေး နှင့် နာမည်၊ ဂုဏ်ထူးများနှင့် ကိစ္စများ နှင့် ပတ်သက်လျှင် ကျေးဇူးတင် ရေး နှင့် နာမည် အဖွဲ့အစည်း လုပ်ဆောင် ကြသည်။
- ၄ လုံခြုံရေး အဖွဲ့သည် ရာဇဝတ်မှုများနှင့် ပူးပေါင်းပြီး ကျေးဇူးတင်ရေး ကို ဆောင်ရွက် ပေးသည်။
- ၅ ကျောင်းဆရာမတို့သည် ကျေးဇူးတင်ရေး နှင့် ပတ်သက်ပြီး မြို့နယ် ပညာရေး မြှင့် တင်ရေး နှင့် ချိတ်ဆက်ဆောင်ရွက်ပေးသည်။
- ၆ ဖိခံနှင့် ကမ်းခြေသည် ကျေးဇူးတင်ရေး ဖိခံနှင့် ကမ်းခြေ နှင့် သက်ဆိုင် သည့် ဟောပြောပွဲ လုပ်ဆောင်ပေးသည်။
- ၇ ကျေးဇူးတင်ရေး အဖွဲ့သည် ကျေးဇူးတင် ရေး နှင့် နာမည် မြှင့်တင်ရေး နှင့် ပတ်သက်စေကာမူ နာမည်ပညာ စားဟောပြောပွဲများ လုပ်ဆောင်ပေးသည်။
- ၈ ဖိခံလမ်းဆုံ ကျောင်းဆရာမတို့သည် ကျေးဇူးတင်ရေး နှင့် ပတ်သက်ပြီး ကိစ္စ များနှင့် ပတ်သက်ပြီး မြို့နယ်လွှတ် တော်နှင့် ချိတ်ဆက်ဆောင်ရွက်ပေးသည်။
- ၉ လူထုပညာပြု ကျောင်းဆရာမတို့သည် ကျေးဇူး တင်ရေး နှင့် နာမည် မြှင့်တင်ရေး နှင့် ပတ်သက်ပြီး လူထုပညာပြု နှင့် ချိတ်ဆက်ဆောင် ရွက်သည်။
- ၁၀ ရာဇဝတ်မှုများ၊ အုပ်ချုပ်ရေး မြှင့်တင်ရေး နှင့် ကျေးဇူးတင်ရေး နှင့် နာမည် မြှင့်တင်ရေး နှင့် ပတ်သက်ပြီး မြို့နယ် အဖွဲ့အစည်း များ၊ ဖိခံလမ်းဆုံ၊ သစ်တော၊ ကျေးလက်ရုံး၊ ရဲစခန်း၊ Vision Bank၊ မြို့နယ်စိုက်ပျိုးရေး နှင့် ချိတ်ဆက်ဆောင် ရွက်သည်။

၇။ ကော်မတီဝင်များရွေးချယ်ခြင်းနှင့် ကျေးရွာဖွံ့ဖြိုးရေးအစီအစဉ် ဆောင်ရွက်မှုမှတ်တမ်း

ကျေးရွာစီမံခန့်ခွဲမှုအဖွဲ့

ကျေးရွာ ပတ်ကျောရွာ နှစ် ၂၀၂၁ ပတ်ကျော

စဉ်	အမည်	ရာထူး / တာဝန်	ဖုန်းနံပါတ်
၁	အောင်စွန်	ဒီဃာရေးဆွဲ	၀၉၈၅၇၆၇၆၀၇၇
၂	ဒေါ်ခင်စု	ဒီဃာရေးဆွဲ	၀၉၇၆၃၆၄၇၆၇၆
၃	အောင်စွန်	ဝယ်ယူရေး	၀၉၆၅၇၅၇၆၀၇၇
၄	အောင်စွန်	ဝယ်ယူရေး	၀၉၈၅၇၆၇၆၀၇၇
၅	ဒေါ်ခင်စု	ဝယ်ယူရေး	၀၉၄၀၀၃၁၅၇၆၃
၆	ဒေါ်ခင်စု	လည်ပတ်ထိန်းသိမ်းရေး	၀၉၇၆၃၆၄၇၆၇၆
၇	ဒေါ်ခင်စု	လည်ပတ်ထိန်းသိမ်းရေး	၀၉၄၄၆၄၀၁၇၇၇
၈	ဒေါ်ခင်စု	လည်ပတ်ထိန်းသိမ်းရေး	၀၉၄၄၆၄၀၁၇၇၇
၉	ဒေါ်ခင်စု	အောင်စွန်	၀၉၇၆၃၆၄၇၆၇၆
၁၀	ဒေါ်ခင်စု	အောင်စွန်	၀၉၄၄၆၄၀၁၇၇၇
၁၁	ဒေါ်ခင်စု	အောင်စွန်	၀၉၄၅၄၁၈၀၇၇၇
၁၂	အောင်စွန်	ကျေးရွာအုပ်စု	၀၉၈၅၇၆၇၆၀၇၇
၁၃	အောင်စွန်	ကျေးရွာအုပ်စု	၀၉၈၅၇၆၇၆၀၇၇
၁၄	အောင်စွန်	ကျေးရွာအုပ်စု	၀၉၈၅၇၆၇၆၀၇၇
၁၅	အောင်စွန်	ကျေးရွာအုပ်စု	၀၉၈၅၇၆၇၆၀၇၇
၁၆	အောင်စွန်	ကျေးရွာအုပ်စု	၀၉၇၆၇၆၇၆၀၇၇

၈။ ကျေးရွာအချက်အလက်များ(PC 1)

ပုံစံ - ၈ - ၁ ကျေးရွာအခြေခံအချက်အလက်များ (Form PC 1)

လယ်ညွှန်ချက်၊ ကျေးရွာတစ်ရွာသို့ ပထမဆုံးမိတ်ဆက်ရေးသွားရောက်သောအခါ လူထုစည်းရုံးရေးမှူးသည် ကျေးရွာခေါင်းဆောင်များအား ကျေးရွာအချက်အလက်များကို မေတ္တာရပ်ခံ၍ တောင်းခံရသည်။ ဤအချက်အလက်များကို မိမိကိန်းမိတ်ဆက်အစည်းဝေးမတိုင်မီ တောင်းခံရမည်။ စီမံကိန်းမိတ်ဆက်အစည်းဝေးတွင် လူထုစည်းရုံးရေးမှူးသည် ဤအချက်အလက်များအား စစ်ဆေးပြီးမှန်ကန်အောင် ပြုလုပ်ရမည်။ ပြီးနောက်တွင် လူထုစည်းရုံးရေးမှူးမှ သတင်းအချက်အလက်ထံသို့ Tablets မှ တဆင့် ဖြည့်သွင်းရမည်။

ကျေးရွာခေါင်းဆောင် အမည် ဒွိမောင်သူ	ကျေးရွာခေါင်းဆောင်၏ ဖုန်းနံပါတ် ၀၇-၇၆၃၄၇၀၃၅၅ ၀၉-၇၆၃၄၇၀၃၅၅	လူထုစည်းရုံးရေးမှူး၏ အမည် အိုင်စန်စန်
ပြည်နယ်၊ တိုင်းဒေသကြီး ကရင်	မြို့နယ် လှိုင်ကူ	ကျေးရွာအုပ်စု ပဝက်ကျော
		ကျေးရွာ ကျင်ကရားပ-ရွာသစ်

က။ လူဦးရေ

လူမျိုးစု	အိမ်ထောင်စုအရေအတွက်	ကိုးကွယ်သည့်ဘာသာ	အိမ်ထောင်စုအရေအတွက်
လူမျိုးစု (၁)--- ကရင် ---	၈၇	ဘာသာ(၁)--- ဗုဒ္ဓ ---	၈၈
လူမျိုးစု (၂)--- မျိုးစေတီ	၄	ဘာသာ(၂)--- အစ္စလာမ်	၄
လူမျိုးစု (၃)--- ဗမာ ---	၁	ဘာသာ(၃)-----	
လူမျိုးစုရော-----		ဘာသာရော-----	
အခြား			
	အရေအတွက်		
မသန်စွမ်းသူများ	၅		
သက်ကြီးရွယ်အိုများ (၆၅ နှစ် နှင့် အထက်)	၃၆		
စစ်ဘေးရှောင်			

	အမျိုးသား(အရေအတွက်)	အမျိုးသမီး(အရေအတွက်)	စုစုပေါင်းအရေအတွက်
လူဦးရေ	368	382	750
လူမျိုးစု (၁)-ထာဝရ...	357	367	724
လူမျိုးစု (၂)-မူလအရင်း	6	10	16
လူမျိုးစု (၃)-အခြား	5	5	10
အခြား			
အိမ်ထောင်ဦးစီး	74	18	92

(ခ)အခြေခံအဆောက်အအုံ အသုံးအဆောင်များ

တည်ဆောက်ရေးအမျိုးအစား	အမှတ် ခြံမိ	ကျန်းမာရေး	အမှတ် ခြံမိ	ဘာသာရေးအဆောက် အအုံများ	အမှတ် ခြံမိ
အထက်တန်းကျောင်း	<input checked="" type="checkbox"/>	ဆေးရုံ	<input type="checkbox"/>	စေတီ	<input type="checkbox"/>
အလယ်တန်းကျောင်း	<input type="checkbox"/>	ကျန်းမာရေးဌာန	<input checked="" type="checkbox"/>	ဘုန်းကြီးကျောင်း	<input type="checkbox"/>
မူလတန်းကျောင်း	<input type="checkbox"/>	ကျန်းမာရေးဌာနခွဲ	<input type="checkbox"/>	ဟိန္ဒူဘုရားကျောင်း	<input type="checkbox"/>
ပုဂံကျောင်း	<input type="checkbox"/>	ဆေးပေးခန်း	<input type="checkbox"/>	ခရစ်ယာန်ကျောင်း	<input type="checkbox"/>
အခြား	<input type="checkbox"/>	အခြား	<input type="checkbox"/>	ဗလီ	<input type="checkbox"/>
				အခြား	<input type="checkbox"/>
မှတ်ချက်		မှတ်ချက်		မှတ်ချက်	

(ဂ) ကျွမ်းကျင်သူများမှတ်တမ်း (ကျေးရွာတွင်နေထိုင်သော သို့မဟုတ် တခြားရွာမှလာရောက်သောကျွမ်းကျင်သူများ)

(ခ) စာသင်ကျောင်း			(၂) ကျန်းမာရေး			(၃) လက်မှုပညာရှင်		
	ရွာတွင်နေထိုင်သူ	အခြားရွာမှလာသူ		ရွာတွင်နေထိုင်သူ	အခြားရွာမှလာသူ		ရွာတွင်နေထိုင်သူ	အခြားရွာမှလာသူ
မူလတန်းပြဆရာ/မ	<input type="checkbox"/>	<input checked="" type="checkbox"/>	ဆရာဝန်	<input type="checkbox"/>	<input type="checkbox"/>	လက်သမား	<input checked="" type="checkbox"/>	<input type="checkbox"/>
အထက်တန်းပြဆရာ/မ	<input type="checkbox"/>	<input checked="" type="checkbox"/>	လက်ထောက်ကျန်းမာရေးမှူး	<input type="checkbox"/>	<input checked="" type="checkbox"/>	ပန်းရံ	<input checked="" type="checkbox"/>	<input type="checkbox"/>
ပထမတန်းပြဆရာ/မ	<input type="checkbox"/>	<input checked="" type="checkbox"/>	အမျိုးသမီးကျန်းမာရေးဆရာမ	<input type="checkbox"/>	<input checked="" type="checkbox"/>	လျှပ်စစ်ကျွမ်းကျင်၊ မီးသမား	<input checked="" type="checkbox"/>	<input type="checkbox"/>
မူကြိုဆရာ/မ	<input type="checkbox"/>	<input type="checkbox"/>	သားဖွားဆရာမ	<input type="checkbox"/>	<input checked="" type="checkbox"/>	ရေပိုက်သူယံသူ	<input checked="" type="checkbox"/>	<input type="checkbox"/>
အခြား	<input type="checkbox"/>	<input type="checkbox"/>	ပြည်သူ့ကျန်းမာရေးလုပ်သား	<input checked="" type="checkbox"/>	<input type="checkbox"/>	စက်ပြင်ဆရာ	<input checked="" type="checkbox"/>	<input type="checkbox"/>
မှတ်ချက်				မှတ်ချက်				မှတ်ချက်

(ဃ) ကျေးရွာသို့ ရောက်ရှိနိုင်သည့်လမ်းအခြေအနေ / ကျေးရွာတစ်ရွာသည် ၎င်း၏ကျေးရွာအုပ်စုနှင့် ဆက်သွယ်ထားသော လမ်းအခြေအနေ (အောက်ပါတို့ကိုဝိုင်းပါ)

ကျောက်ကြမ်းလမ်း: ကတ္တရာလမ်း: ကွန်ကရစ်လမ်း: မော်တော်ဆိုင်ကယ်လမ်း:
 ကျောက်ခင်းလမ်း: မြေသားလမ်း: လူသွားလမ်း: အခြား: _____

(င) ကျေးရွာဖွံ့ဖြိုးမှုစီမံချက် ဝိုင်းပါ

- (၁) လူထုစတုဂံပြုစီမံကိန်းမစတင်မီ ဤကျေးရွာတွင်ကျေးရွာဖွံ့ဖြိုးမှု စီမံချက်ရှိခဲ့ပါသလား? ရှိပါသည်/မရှိပါ/မသိပါ
- (၂) ရှိခဲ့ပါလျှင် ဤစီမံချက်ကို မည်သည့် ခုနှစ်တွင်ပြင်ဆင်ခဲ့ပါသနည်း? နှစ်-----/မသိပါ
- (၃) ဤစီမံချက်ကို မြို့နယ်မှအတည်ပြုခဲ့ပါသလား? ပြုခဲ့ပါသည်/မပြုခဲ့ပါ /မသိပါ

(၁) ဤကျေးရွာ၏ ဝဟိုမှ ငင်းကျေးရွာအုပ်စု၏ ဝဟိုအထိ ခရီးခိုင်းမည်မျှ ကွာဝေးသနည်း? ဝ. ၁၂၅
မိုင်-----/မသိပါ

(၂) ဤကျေးရွာမှ ငင်းကျေးရွာအုပ်စု ဝဟိုအထိ သွားလာရာတွင် ကြာမြင့်သည့် အချိန်။

ခြောက်သွေ့ ရာသီတွင် ကြာချိန် ၀၀:၀၅:၀၀ ----- ထော်လာဂျီ/မော်တော်ဆိုင်ကယ်/ခြေလျင်/လား/မော်တော်ဘုတ်/
အခြား: -----

မိုးရာသီတွင် ကြာချိန် ၀၀:၁၀:၀၀ ----- ထော်လာဂျီ/မော်တော်ဆိုင်ကယ်/ခြေလျင်/လား/မော်တော်ဘုတ်/
အခြား: -----

(ဆ) ပတ်ဝန်းကျင်ဆိုင်ရာ သဘာဝဘေးအန္တရာယ်

ဤကျေးရွာတွင် ရေကြီးခြင်းကဲ့သို့ သဘာဝဘေးအန္တရာယ် ကျရောက်ဖူးခြင်း ရှိပါသလား။

မရှိပါ ရှိပါသည် ရှိလျှင် ဖော်ပြပါ-----

(ဇ) ကျေးရွာတွင် ဖွဲ့စည်းထားသော အဖွဲ့အစည်းများ

လူထုဝဟိုပြုစီမံကိန်းမတိုင်မီ ဤကျေးရွာတွင် ကျေးရွာဖွံ့ဖြိုးရေးအတွက် အစိုးရ(သို့) ရွာသားများကိုယ်တိုင်(သို့) စီမံကိန်းတစ်ခုခုမှ ဖွဲ့စည်းထားသည့် အဖွဲ့အစည်းများ ရှိပါသလား။

(၁) ရွေးချယ်ရေးကော်မတီ

(၂) ကျေးရွာစီမံကိန်း၊ စေတနာ့အခင်း၊ ကျေးရွာဖွံ့ဖြိုးရေး

(ဈ) အထွေထွေအုပ်ချုပ်ရေး ဦးစီးဌာန (GAD) မှ မှတ်တမ်းတင်ထားခြင်း

ဤကျေးရွာသည် အထွေထွေအုပ်ချုပ်ရေး ဦးစီးဌာန (GAD) မှ မှတ်တမ်းတင်ထားမှု ရှိပါသလား။

မရှိပါ ရှိပါသည်
ကျေးရွာခေါင်းဆောင်

အမည် ဦးစောဇော်
လက်မှတ် [Signature] နေ့စွဲ ၄.၆.၂၀

လူထုစည်းရုံးရေးမှူး

အမည် ဒေါ်ခင်သန်း
လက်မှတ် [Signature] နေ့စွဲ ၄.၆.၂၀

၉။ စီမံကိန်းစက်ဝန်းအချိန်ဇယား(PC 2)

ပုံစံ - ၀ - ၂ - စီမံကိန်းစက်ဝန်းအချိန်ဇယား (PC 2)

လမ်းညွှန်ချက်၊ သက်ဆိုင်ရာလူထုစည်းရုံးရေးမှူး/လက်ထောက်နည်းပညာမှူးများမှ စီမံကိန်းစက်ဝန်းအဖွဲ့ဆိုင်ရာစီမံဦးစီးဌာန၊ ကျေးရွာနှင့် ကျေးရွာအုပ်စုအတွက် ဤပုံစံကို ဖြည့်သွင်းရမည်။

စည်းရုံးရေးမှူး/ဝန်ထမ်း အမည် နန်း ၂၀၇၆ ၂၀၇၆

ဇနီး ၃၃-၆-၃၀ စက်ဝန်းအားအမှတ်ခြိမ်းပါ စက်ဝန်း(၁) စက်ဝန်း(၂) စက်ဝန်း(၃) စက်ဝန်း(၄)

ပြည်နယ်/တိုင်း ကရင်၊ မြို့နယ် ပျဉ်းခဲ၊ ကျေးရွာအုပ်စု ပတ်ကျော၊ ကျေးရွာ ကျေးကျေးကျေး

စီမံကိန်းဆောင်ရွက်မှုအဆင့်များ	ဇနီး		အစည်းအဝေးတွင်တက်ရောက်သူအရေအတွက်					
	တက်သည့် ဇနီး	ပြီးဆုံး သည့်နေ့	အမျိုးသား အရေအတွက်	အမျိုးသမီး အရေအတွက်	အိမ်ထောင်စု အရေအတွက်	လူမျိုးစုတက်ရောက်သူ အရေအတွက်နှင့် လူမျိုးစုအမည်	အိမ်ထောင်စု ခေါင်း	အိမ်ထောင်စု %
၁။ ကျေးရွာစီမံကိန်း မိတ်ဆက်အစည်းအဝေး	၃၃-၆-၃၀	၃၃-၆-၃၀	၂၅	၂၅	၅၄	ကျေးရွာ ၅၄	၅၄	၅၈.၇၀
၂။ ကျေးရွာဖွံ့ဖြိုးရေး စီမံချက်ရေးဆွဲခြင်းအစည်းအဝေး	၃၃-၆-၃၀	၃၃-၆-၃၀	၂၅	၂၅	၅၄	ကျေးရွာ ၅၄	၅၄	၅၈.၇၀
၃။ ကျေးရွာအုပ်စု လုပ်ငန်းဆုံးဖြတ်ချက်ချသည့် အစည်းအဝေး								
၄။ မြို့နယ်အဆင့် စီမံကိန်းရေးဆွဲရေးနှင့် အကောင်အထည်ဖော်ရေးကော်မတီ၏ စီမံကိန်း သုံးသပ်မှု အစည်းအဝေး			၀	၀	၀	၀		
၅။ မြို့နယ် စီမံကိန်းရေးဆွဲရေးနှင့် အကောင်အထည်ဖော်ရေး ကော်မတီ၏ဆုံးဖြတ်ချက် ရွာသို့ အသိပေး အကြောင်းကြားသည့် အစည်းအဝေး								
၆။ စီမံကိန်းလုပ်ငန်းခွဲစီမံချက်ရေးဆွဲခြင်း အစည်းအဝေး								
၆.၁။ စီမံကိန်းလုပ်ငန်း အကောင်အထည်ဖော် ရေးအစီအစဉ် ရေးဆွဲခြင်း								

၅။ မြို့နယ်စီမံကိန်းရေးဆွဲရေးနှင့်အကောင်အထည်ဖော်ရေး ကော်မတီ၏ဆုံးဖြတ်မှုကိုရှာသို့ အသိပေးအကြောင်း ကြားသည့်အစည်းအဝေး								
၆။ စီမံကိန်းလုပ်ငန်းခွဲစီမံချက်ရေးဆွဲခြင်း အစည်းအဝေး	မလို	မလို	မလို	မလို	မလို	မလို	မလို	မလို
၆.၁။ စီမံကိန်းလုပ်ငန်းအကောင်အထည်ဖော် ရေးအစီအစဉ် ရေးဆွဲခြင်း								
၆.၂။ ဝယ်ယူရေးအစီအစဉ် ရေးဆွဲခြင်း								
၆.၃။ ဘဏ္ဍာရေးကုန်ကျမှု လျာထားအစီအစဉ် ရေးဆွဲခြင်း								
၆.၄။ ပြင်/ထိန်းအစီအစဉ် ရေးဆွဲခြင်း								
၇။ စီမံကိန်းလုပ်ငန်းခွဲ တိုးတက်မှု စောင့်ကြည့်အစည်းအဝေး	မလို	မလို	မလို	မလို	မလို	မလို	မလို	မလို
၇.၁။ အစည်းအဝေး ပထမအကြိမ်								
၇.၂။ အစည်းအဝေး ဒုတိယအကြိမ်								
၇.၃။ အစည်းအဝေး တတိယအကြိမ်								
၈။ စီမံကိန်းလုပ်ငန်းခွဲ အပြီးသတ်စစ်ဆေးခြင်း အစည်းအဝေး								
၉။ လူထုစစ်ဆေးပွဲအစည်းအဝေး								

၇.၂။ အစည်းအဝေး ဒုတိယအကြိမ်								
၇.၃။ အစည်းအဝေး တတိယအကြိမ်								
၈။ စီမံကိန်းလုပ်ငန်းခွဲ အပြီးသတ်စစ်ဆေးခြင်း အစည်းအဝေး								
၉။ လူထုစစ်ဆေးပွဲအစည်းအဝေး								

၁၀။ ကျေးရွာဖွံ့ဖြိုးရေးဦးစားပေးအစီအစဉ် (PC 3)

ပုံစံ - ၈-၃ ကျေးရွာဖွံ့ဖြိုးရေး ဦးစားပေးအစီအစဉ် (Form PC 3)

လမ်းညွှန်ချက်၊ အဆင့်(၃)ကျေးရွာမှိုက်မှန်းချက်အစည်းအဝေးပြီးဆုံးသောအခါ ကျေးရွာစီမံကိန်း အထောက်အကူပြု ကော်မတီသည် လူထုစည်းရုံးရေးမှူးအကူအညီဖြင့် ဤပုံစံကိုပြည့်စုံအောင် ဖြည့်သွင်းရမည်။			
လူထုစည်းရုံးရေးမှူး/ဝန်ထမ်း အမည် နန့်လှိုင်လှိုင်			
နေ့စွဲ ၇၇-၆-၇၀ စက်ဝန်းအား အမှတ်ခြစ်ပါ (✓) <input type="checkbox"/> စက်ဝန်း(၁) <input type="checkbox"/> စက်ဝန်း(၂) <input checked="" type="checkbox"/> စက်ဝန်း(၃) <input type="checkbox"/> စက်ဝန်း(၄)			
ပြည်နယ်/တိုင်း ကရင်	မြို့နယ်/မြို့နယ် ၁၇	ကျေးရွာအုပ်စု ဖက်ကျော	ကျေးရွာလမ်းကဏ္ဍ ၈၈၀၅၁၁၁

က။ အခက်အခဲအတားအဆီးများအားဆွေးနွေးခြင်း -

ယခုလက်ရှိအခြေအနေတွင်ကျေးရွာဖွံ့ဖြိုးတိုးတက်ရေးအတွက်အဓိကအခက်အခဲအတားအဆီးများသည် မည်သည်များဖြစ်ပါသနည်း။ (အမျိုးသား/သမီး အနည်းဆုံးအခက်အခဲ ၅ ရပ်ဖော်ပြပါ)

အုပ်စုဖွဲ့ဆွေးနွေးမှုများမှ တင်ပြသောအခက်အခဲအတားအဆီးများ	
မိုးရာသီတွင် ရွာတွင်းလမ်း မကောင်းသောကြောင့် သွားလာရခက်ခဲခြင်း	<input type="checkbox"/> ကျား <input type="checkbox"/> မ <input checked="" type="checkbox"/> ကျား+မ
ရွာဟောင်းလမ်း မကောင်းသောကြောင့် သွားလာရခက်ခဲခြင်း	<input checked="" type="checkbox"/> ကျား <input type="checkbox"/> မ <input type="checkbox"/> ကျား+မ
ရွာရာသီတွင် ရွာဟောင်းအစွန်းပေါ်သော အာဆာနာဒ်ရှိခြင်း	<input checked="" type="checkbox"/> ကျား <input type="checkbox"/> မ <input type="checkbox"/> ကျား+မ
လျှပ်စစ်မီးကြီး မီးတိုင် မရောက်သောအခါ မီးဖိုချောင် ကျွေးမွေးခြင်း	<input type="checkbox"/> ကျား <input type="checkbox"/> မ <input checked="" type="checkbox"/> ကျား+မ
ကျေးမာကျေး ကဆီယုကားနည်းခြင်းကြောင့် မီးစားမလိုကောင်းမွန်	<input type="checkbox"/> ကျား <input checked="" type="checkbox"/> မ <input type="checkbox"/> ကျား+မ
ကျေးမာကျေး မတော်တော်မီ ဝါးပွားပေးမည့် ချွေးခြင်း	<input type="checkbox"/> ကျား <input checked="" type="checkbox"/> မ <input type="checkbox"/> ကျား+မ

ခ။ မှိုက်မှန်းခြင်း- နောင်လာမည့် (၅)နှစ် အတွင်း ကျေးရွာဖွံ့ဖြိုးရေး မှိုက်မှန်းလျာထားချက်များအား တင်ပြပါ။

အုပ်စုဖွဲ့ဆွေးနွေးမှုများမှ တင်ပြသောအခက်အခဲအတားအဆီးများ	
ရွာတွင်းလမ်းကောင်း သာပါက ရာသီဥတု သွားလာရခက်ခဲခြင်း	<input type="checkbox"/> ကျား <input type="checkbox"/> မ <input checked="" type="checkbox"/> ကျား+မ
ရွာဟောင်းလမ်း ကောင်းသော သွားလာရခက်ခဲခြင်း	<input checked="" type="checkbox"/> ကျား <input type="checkbox"/> မ <input type="checkbox"/> ကျား+မ
ရွာဟောင်းအစွန်းပေါ်သော အာဆာနာဒ်ရှိခြင်းကြောင့် ရွာထဲသို့	<input checked="" type="checkbox"/> ကျား <input type="checkbox"/> မ <input type="checkbox"/> ကျား+မ
လျှပ်စစ်မီးကြီး မီးတိုင် မရောက်သောအခါ မီးဖိုချောင်	<input type="checkbox"/> ကျား <input type="checkbox"/> မ <input checked="" type="checkbox"/> ကျား+မ
ကျေးမာကျေး ကဆီယုကားနည်းတတ် သာပါက မီးဖိုချောင်	<input type="checkbox"/> ကျား <input checked="" type="checkbox"/> မ <input type="checkbox"/> ကျား+မ
ကျေးမာကျေး မတော်တော်မီ ဝါးပွားပေးမည့် ချွေးခြင်း	<input type="checkbox"/> ကျား <input checked="" type="checkbox"/> မ <input type="checkbox"/> ကျား+မ

၈။ လူထုစီမံကိန်း၏ လာမည့် (၄) နှစ်အတွက် အကျုံးဝင်သော ဦးစားပေး ဖွံ့ဖြိုးတိုးတက်မှု လုပ်ငန်း အစီအစဉ်များအားဖော်ပြပါ။

ဦးစားပေး အဆင့် သတ်မှတ်ချက်	ကျေးရွာအတွက် ဦးစားပေး ဖွံ့ဖြိုးတိုးတက်မှု လုပ်ငန်းစဉ်များ	အဆိုပြုသူ(အမျိုးသားများ/အမျိုးသမီးများ/အမျိုးသား+အမျိုးသမီး)	အခန်းကဏ္ဍ	ခန့်မှန်း ကုန်ကျစရိတ်	အကျိုးခံစားခွင့်ရှိသူ ခန့်မှန်းခြေ အရေအတွက်		
					ကျား	မ	ပေါင်း
၀	ရွာထဲကျွန်း ကရုဏာလမ်း ခင်းခြင်း	ကျား+မ	လမ်းပန်းဆက် ဘူမိဗေဒ	၇၅၀၀၀၀၀	၃၆၈	၃၈၇	၇၅၀
၂	ရွာထဲကျွန်းလမ်းကျွန်း ရောခြေသားယာဇ် ခင်းခြင်း	ကျား	"	၅၀၀၀၀၀	၃၆၈	၃၈၇	၇၅၀
၃	ကမ္ဘာ့ဆွေးနွေးခြင်းစာအုပ် ရေးသားခြင်း	ကျား	စာအုပ်ရေးခြင်း	၁၀၀၀၀၀၀	၃၆၈	၃၈၇	၇၅၀
၄	လျှပ်စစ်ဖို ဘူမိဗေဒ ခင်းခြင်း	ကျား+မ	ဖွံ့ဖြိုးရေး		၃၆၈	၃၈၇	၇၅၀
၅							
၆							

၉။ လူထုစီမံကိန်း၏ လာမည့် (၄) နှစ်အတွက် အကျုံးဝင်သော ဦးစားပေး ဖွံ့ဖြိုးတိုးတက်မှု လုပ်ငန်း အစီအစဉ်များအားဖော်ပြပါ။

အဆင့်	ကျေးရွာအတွက် ဦးစားပေး ဖွံ့ဖြိုးတိုးတက်မှု လုပ်ငန်းစဉ်များ	အဆိုပြုသူ (အမျိုးသားများ/အမျိုးသမီးများ/အမျိုးသား+အမျိုးသမီး)	အခန်းကဏ္ဍ
၀	ကျွန်းစာရေး စာအုပ်ဆွေးနွေး ခင်းခြင်း	ကျား	စာအုပ်ရေးခြင်း
၂	ကျွန်းစာရေး စာအုပ်ဆွေးနွေး ခင်းခြင်း	ကျား	စာအုပ်ရေးခြင်း
၃			
၄			
၅			

ခေါင်းဆောင်၊ ကျေးရွာစီမံကိန်းအထောက်အကူပြုကော်မတီမှအတည်ပြုသည်။

အမည် ဒေါ်အိမ် လက်မှတ် အိမ် နေ့ရက် 13.7.20

အစည်းအဝေးမှတ်တမ်း

ကျေးရွာအမည် - ပဝါရောဂါရွာသစ်

အချိန်/နေ့ရက်- ၁၉/၆/၁၉ | ၂၀၂၀

ကျေးရွာအုပ်စုအမည်- ပဝါရောဂါ

နေရာ - သရိုက်ကြီး ကျေးရွာ

အစည်းအဝေးပြုလုပ်ရခြင်းအကြောင်းအရာ အစည်းအဝေးကြိုတင်ပြောဆိုခြင်းအကြောင်းအရာ

ဆွေးနွေးချက်နှင့် ဆုံးဖြတ်ချက်

အစည်းအဝေးအစမှာ မိမိတို့ ကျေးရွာအဝန်းတစ်ဝန်းမှာ PC-11 ကောက်ယူ
ခေါ်ပြီး ယူပြီး ရေ ဖြည့် မိမိတို့ ရွာရပ်တစ်ဝန်းမှာ ကျေးရွာအုပ်စု ပါသည်။
အစည်းအဝေးတစ်ရပ်မှာ မိမိတို့ မှုဖြည့်ရန် ပြုပါသည်။

ယူဆချက်များမှာ မိမိတို့ ကျေးရွာအဝန်းတစ်ဝန်းမှာ မိမိတို့ ကျေးရွာအုပ်စု ပါသည်။
ရွေးချယ်ပေးခြင်း ပြုပါသည်။

ယူဆချက်များမှာ မိမိတို့ ကျေးရွာအဝန်းတစ်ဝန်းမှာ မိမိတို့ ကျေးရွာအုပ်စု ပါသည်။
ရွေးချယ်ပေးခြင်း ပြုပါသည်။

ကျေးရွာအုပ်စုအမည်မှာ မိမိတို့ ကျေးရွာအုပ်စု ပါသည်။
ရွေးချယ်ပေးခြင်း ပြုပါသည်။

ကျေးဇူးတင်စွာ အကျိုးပြု ချီးမွမ်းရေးအတွက် ကျေးဇူးတင်စွာ : မြေကြော : ကာ
 အဆင့် : အပေး : ကို ဝိပဿီ : ခံပါသည် -

အထောက်အကူပြုချက် " " စာပေဦးစား : ပေး : ပျော် : မကျေပါက
 ဒုတိယဦးစား : ပေး : ပျော် : ပေး : ချယ်
 မည် ဖြစ်ကြောင်း : ဒုတိယဦးစား : ပေး :
 ပျော် : မကျေပါက စာတိုက်ဦးစား : ပေး :
 ပျော် : ကို ပေး : ချယ် ဖြစ်ကြောင်း :
 အထောက်အကူ : ပြုစုခဲ့ ကြပါသည် -

ထို့အပြင် မှတ်တမ်း : ဝါကျ ချဲ့ ရှိ ကြောင်း : ၂၆, ၂၀၀၂, HR '၃၁' ကို
 စာတိုက်ဦးစား : ပေး : ပျော် : ချယ် : အပေး : ကို အောင်မြင်စွာ ဝိပဿီ :
 ခံကြ ပါသည် -

မှတ်တမ်းပြုသူ - အပေး - ဦးစား : ပေး : လက်မှတ် - *the*

နေ့ရက် - ၂၀၁၆.၆.၂၀၁၄

အတည်ပြုသူ - အပေး - စောချစ်စိန် လက်မှတ် - *စ*

နေ့ရက် - ၂၀၁၆.၆.၂၀၁၄

၁၂။ ကဏ္ဍအလိုက်ဦးစားပေးဖွံ့ဖြိုးရေးလုပ်ငန်းစဉ်များ

ကဏ္ဍအလိုက်ဦးစားပေးလုပ်ငန်းစဉ်များ

ရွေးချယ်မှု - ပတ်ကျော

ကဏ္ဍ	ဦးစားပေးစာသမား	လုပ်ငန်းအမျိုးအစား	အဆိုပြုသည့်			ခုနှစ်	စတင်လုပ်ငန်းစဉ် (သို့) ငွေနှုန်း	မှတ်ချက်
			ကျား	မ	ကျား+မ			
အခြေခံအဆောက်အအုံ ကဏ္ဍ (လမ်း၊ တံတား၊ ရေဖျော်စိုက်ရေး၊ မြေလဲရေး)	၁	ရွာတွင်းကျွန်းကျွန်းလမ်း ဆေး ခြံခြံ			၂	၂၀၁၉	ပျဉ်းမာန်မြို့နယ်	
	၂	ရွာစောစောလမ်းကျွန်းကျွန်းလမ်း ဆေး ခြံခြံ	၂			၂၀၂၁	ရွာစောစောလမ်း ဆေး ခြံခြံ	
	၃	လျှပ်ဆေးခန်း၊ ချွတ်ဆေးခြံ			၂	၂၀၂၁	EPC	
ပျဉ်းမာန်၊ စားသုံးရေး ကဏ္ဍ (ပညာရေး၊ ကျန်းမာရေး၊ နေထိုင်ရေး၊ အခြေခံအဆောက်အအုံ)	၁	ကျောက်ခြံဆေးရုံ ကာကွယ်ခြင်း (အုတ်တံဆေး)			၂	၂၀၂၁	ပညာရေး	
	၂	ကျန်းမာရေးအထိပညာစာတိုက် ဖွဲ့စည်း		၂		၂၀၁၉	ကျန်းမာရေး	
	၃	အထူးပညာရေးစာတိုက်			၂	၂၀၂၀	ပညာရေး	
အထောက်အကူရေး ကဏ္ဍ	၁	အက်ချပ်၊ ဝါဂျီ၊ ဝယ်ရှော့ ဘင်တန်း		၂		၂၀၁၉	ရွာစောစောလမ်း ဆေး ခြံခြံ	
	၂	ရိုက်ပျိုးရေး၊ ရွေး၊ မြေ၊ ဆင်းပညာ ဘင်တန်း			၂	၂၀၂၀	ရိုက်ပျိုးရေး၊ မြေ၊ ဆင်းပညာ ဘင်တန်း	
အခြားကဏ္ဍ (ငွေအကူအညီ၊ အခြားအဖွဲ့အစည်း၊ အခြားအဖွဲ့အစည်း)	၁	ဘေးလုံရေး ကွင်း ပြုပြင်ခြင်း	၂			၂၀၂၂	ဘေးလုံရေး ကွင်း ပြုပြင်ခြင်း	
	၂	ကုန်ဆောင်မှု (သို့) မြေအခြေ			၂	၂၀၂၀	ရွာစောစောလမ်း ဆေး ခြံခြံ	



