



ပြည်ထောင်စုမြန်မာနိုင်ငံတော်အစိုးရ
စိုက်ပျိုးရေး၊ မွေးမြူရေးနှင့် ဆည်မြောင်းဝန်ကြီးဌာ
ကျေးလက်ဒေသဖွံ့ဖြိုးတိုးတက်ရေးဦးစီးဌာန

National Community Driven Development Project
လူထုဗဟိုပြုစီမံကိန်း၊ လှိုင်းဘွဲ့မြို့နယ်

ကျေးရွာဖွံ့ဖြိုးရေးအစီအစဉ်



ပတ်ကျောကျေးရွာအုပ်စု
ကုန်းကလေးရွာသစ်ကျေးရွာ

လှိုင်းဘွဲ့မြို့နယ်၊ ကရင်ပြည်နယ်

မာတိကာ

<u>စဉ်</u>	<u>အကြောင်းအရာ</u>	<u>စာမျက်နှာ</u>
၁။	လှိုင်းဘွဲ့မြို့နယ်အခြေပြမြေပုံ	၂
၂။	ကျေးရွာမြေပုံ (တည်နေရာ)	၃
၃။	အုပ်စုတွင်ပါဝင်သော ကျေးရွာများစာရင်း:	၄
၄။	ကျေးရွာအခြေခံအချက်အလက်များ (ကျေးရွာသမိုင်းကြောင်း)	၅-၆
၅။	လူထုပူးပေါင်းပါဝင်သော လူမှုဆန်းစစ်ခြင်းနှင့် အကဲဖြတ်ခြင်း လုပ်ငန်းစဉ် (PSA/PRA) အကျဉ်းချုပ်ဇယား:	၇
၆။	ကျေးရွာဖွံ့ဖြိုးရေးအစီအစဉ်အတွက်အသုံးပြုခဲ့သော PRA tools တစ်ခုချင်းစီအတွက် သုံးသတ်ချက်များ	
	၁။ ကျေးရွာလူမှုရေးနှင့်အရင်းအမြစ်ပြမြေပုံ (Social Map)	၈-၉
	၂။ ရာသီခွင်ပြပြကွဲဒီဇိုင်း (Seasonal Cleander)	၁၀-၁၁
	၃။ ဥစ္စာနေကြွယ်ဝမှုပြဇယား (Wealth Ranking)	၁၂-၁၃
	၄။ ကျား၊မ ပင့်ကူအိမ်သုံးသပ်ခြင်း (Cob Web)	၁၄-၁၅
	၅။ အရင်းအမြစ်အသုံးချမှုပုံစံပြဇယား (Asset Mapping)	၁၆-၁၈
	၆။ အဖွဲ့အစည်းချိတ်ဆက်မှုပြဇယား (Veen Diagram).....	၁၉-၂၁
၇။	ကော်မတီဝင်များရွေးချယ်ခြင်းနှင့် ကျေးရွာဖွံ့ဖြိုးရေးအစီအစဉ် ဆောင်ရွက်မှုမှတ်တမ်း:	၂၂
၈။	ကျေးရွာအချက်အလက်များ (PC 1)	၂၃-၂၆
၉။	စီမံကိန်းစက်ဝန်းအချိန်ဇယား (PC 2)	၂၇-၂၈
၁၀။	ကျေးရွာဖွံ့ဖြိုးရေးဦးစားပေးအစီအစဉ် (PC 3)	၂၉-၃၁
၁၁။	အစည်းဝေးမှတ်တမ်းများ:	၃၂-၃၃
၁၂။	ကဏ္ဍအလိုက်ဦးစားပေးဖွံ့ဖြိုးရေးလုပ်ငန်းစဉ်များ:	၃၄

၁။ လှိုင်းဘွဲ့မြို့နယ်အခြေပြမြေပုံ

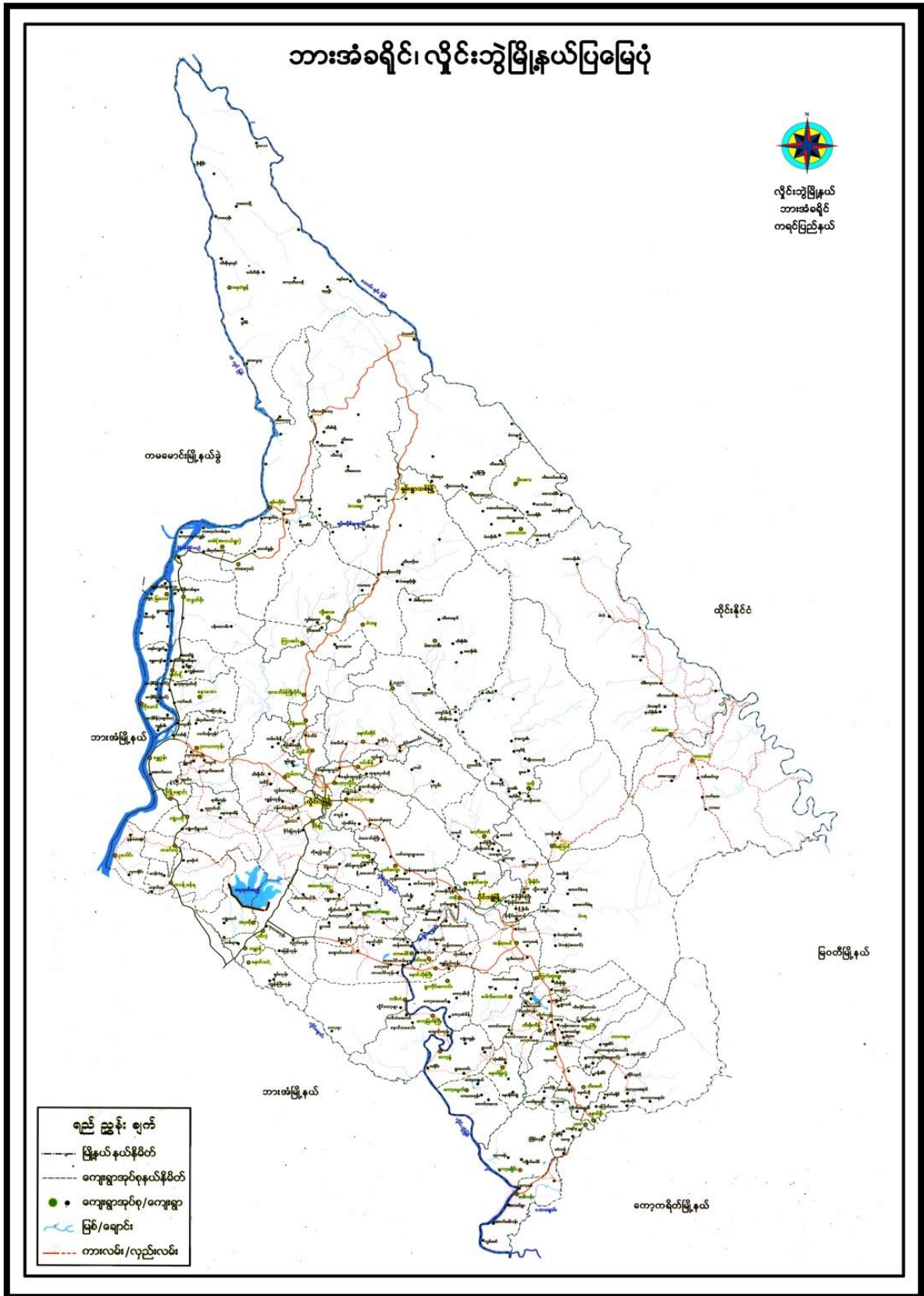

၃။ အုပ်စုတွင်ပါဝင်သော ကျေးရွာများစာရင်း

- ၁။ မဲလောင်ကြီး
- ၂။ ခိုရော
- ၃။ ကုန်းကလေးရွာသစ်
- ၄။ ပတ်ကျောရွာကြီး
- ၅။ ကုန်းကလေး
- ၆။ ပတ်ကျောရွာလေး
- ၇။ ဆင်သေကုန်း
- ၈။ ပတ်ပျိုး
- ၉။ ကော့ဝါးမိ

၄။ ကျေးရွာအခြေခံအချက်အလက်များ (ကျေးရွာသမိုင်းကြောင်း)

ဥပဒေရေးရာဌာန
ဦးစီးဌာန

၂၀၁၈ ခုနှစ် ဇူလိုင် (၁၅) ရက်

လှိုင်စွန်းမြို့နယ်၊ ပုဂံကျေးရွာ၊ ဥပဒေရေးရာဌာန၊ ဦးစီးဌာန

ဧည့်သည် (၂၀၀၂) ခုနှစ်ကျော်လောက်တွင် စောရှင်၊ သစ်ပင်များ၊ ခြံ၊ ဖွား၊
စိုက်ပျိုးရေး၊ စားနပ်ရိက္ခာ အပ်ပါသည်။ ၎င်း ဥပဒေရေးရာဌာန ဦးစီးဌာန
ပထမ နန်းအောက် ဦးထိုးတို့မှ စတင်နေထိုင်ပါပြီး ချွင်းဒစ်မတရီ
နယ်၊ ဦးပေါင်း မြိုင် မိသားစုနှင့် လက်ရှိနေထိုင်ရာမှ မိခင်လေး ဝါရင့်နှင့်
အင်္ဂါ ခုနစ်လက် (ဝါရင့်အောင်) နော် / ဥပဒေရေးရာဌာန နော်လက်
ပါသည်။

ဥပဒေရေးရာဌာန၊ ချွင်းဒစ်မတရီ နယ်၊ နန်းအောက် ဦးထိုးတို့မှ
နေထိုင်ရာမှ ၁၉၇၅ ခုနှစ်လောက်တွင် ပုဂံကျေးရွာသို့ ရောက်ရှိပြီး နန်းအောက်
ကျေးရွာမှ ဥပဒေရေးရာဌာန နော်လက် အင်္ဂါ နော်လက် အင်္ဂါ
ဦးစောင့် ဦးကျေးဇူးလှတို့ နှင့် ပုဂံကျေးရွာမြို့နယ်ကို စတင်ဖွဲ့စည်းရာ
ပါသည်။

ပုဂံကျေးရွာမြို့နယ်ကို ဖွဲ့စည်းရာတွင် နော်လက် နော်လက် (၁၉၅၁) ခုနှစ်
ခန့်တွင် (၇၀၀) ခန့်ရှိပြီး ဦးထိုးတို့နှင့် ဦးစောင့်တို့ မှ ကျေးရွာဖွဲ့စည်း
အင်္ဂါ နော်လက် လက်အောက် နယ်၊ နန်းအောက် နန်းအောက်
နေထိုင်ရာမှ နော်လက် နော်လက် မှ စတင်ပါသည်။

၅။ လူထုပူးပေါင်းပါဝင်သော လူမှုဆန်းစစ်ခြင်းနှင့် အကဲဖြတ်ခြင်းလုပ်ငန်းစဉ် အကျဉ်းချုပ်ဇယား

လူထုပူးပေါင်းပါဝင်ခြင်း စီမံကိန်း

လူမှုဆန်းစစ်ချက် (DRA) နှင့် သက်ဆိုင်သော အချက်အလက်များ

ကျေးရွာအုပ်စု - ဖတ်ကျော ကျေးရွာ - ဖတ်ကျောကျေးကမ်း
ရွာစစ်

စဉ်	ဆွေးနွေး ခဲ့သော ရက်စွဲ	အကြောင်းအရာ	ဆွေးနွေး ကောဇီရှင် ခွဲခြား		ပါဝင်သူ အရေအတွက်
			သူများ ဦးရေ	မ	
၁	၅.၆.၁၉	လူမှုကရားအဖြစ်ပြုခြင်းနှင့် ဆန်းစစ် ချက်များ	၁၄	၁၃	၂၇
၂	၅.၆.၁၉	အခြားအရာကြောင့် ဖြစ်ပေါ်လာသော အခက်အခဲများ နှင့် ဆန်းစစ်ချက်များ	၁၅	၁၂	၂၇
၃	၅.၆.၁၉	ကျေးရွာရှိ ကရား အဖြစ်နှင့် ဆိုင်ဆိုင်များ အား စစ်ဆေးမှု နှင့် ဆန်းစစ်ချက်များ သတ်မှတ်ခြင်း နှင့် ဆန်းစစ်ချက်များ	၁၄	၁၅	၂၉
၄	၅.၆.၁၉	ကျေးရွာရှိ ပြင်ဆင်မှု အား စစ်ဆေးမှု နှင့် ဆန်းစစ်ချက်များ	၁၅	၁၂	၂၇
၅	၅.၆.၁၉	ပဋိပက္ခအကြောင်း သတ်မှတ်ခြင်း နှင့် ဆန်းစစ် ချက်များ	၂၉	၂၅	၅၄
၆	၅.၆.၁၉	ပဋိပက္ခ (ကျေးရွာအတွင်း ပြင်ဆင်မှု အခက် များ ၊ ချိတ်ဆက်မှု ပြင်ဆင်မှု) ဆန်းစစ် ချက်များ	၁၅	၁၂	၂၇

၆။ ကျေးရွာဖွံ့ဖြိုးရေးအစီအစဉ်အတွက်အသုံးပြုခဲ့သော PRA tools
တစ်ခုချင်းစီအတွက် သုံးသတ်ချက်များ

၁။ ကျေးရွာလူမှုရေးနှင့်အရင်းအမြစ်ပြမြေပုံ (Social Map)

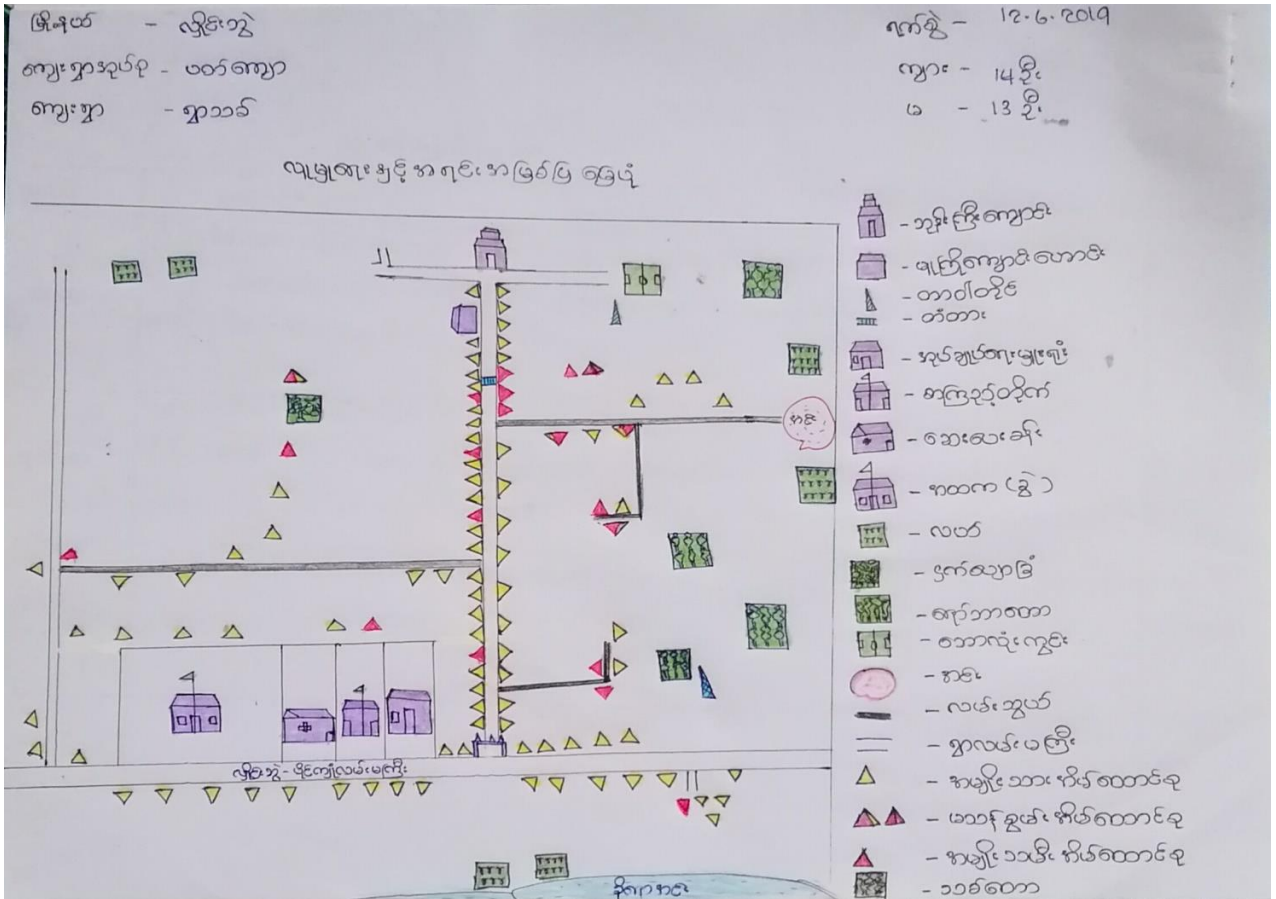

၂။ ရာသီခွင်ပြပြကွဲဒီနီ (Seasonal Cleander)

မြို့နယ် - ဂျိဇာဘွဲ့
ကျေးရွာအုပ်စု - ဟတ်ကျော
ကျေးရွာ - ဟတ်ကျောရွာသစ်

ရက်စွဲ - ၁၇-၆-၂၀၁၇
ကျား - ၁၅ ဦး
မ - ၁၇ ဦး

ရာသီခွင်ပြပြကွဲဒီနီ

အကြောင်းအရာ	တန်ခူး	မေ	ဇူလိုင်	စက်တင်ဘာ	အောက်တိုဘာ	နိုဝင်ဘာ	ဒီဇင်ဘာ	ဇန်နဝါရီ	ဖေဖော်ဝါရီ	မတ်	ဧပြီ	မေ
ရာသီဥတု												
လယ်												
ပွဲတော်												
ဆွက်ဖြေ												
ထိတွေ့												
သဘာဝဘေးအန္တရာယ်												
အားလပ်ချိန်												
တောက်ဆုံးအရေဖျံ												

ဘုရားရှင်ပြုပြုကုဒိန် ဆွေးနွေးခြင်းနှင့် ဆန်းစစ်ခြင်း

- ၁ လယ်ယာလုပ်ငန်းကို အဓိကလုပ်ကိုင်ကြသည်။
- ၂ စိုက်ပျိုးရေးနှင့် မွေးမြူ လုပ်ကိုင် သာလည်း ဖြစ်သည်။
- ၃ လယ်ယာလုပ်ငန်း လုပ်ကိုင်သော နိမိတ် (၂၀) နိမိတ် ဖြစ်သည်။
- ၄ စိုက်ပျိုးရေးလုပ်ငန်း လုပ်ကိုင်သော နိမိတ် (၃) နိမိတ် ဖြစ်သည်။
- ၅ မွေးမြူ ရေးလုပ်ငန်း လုပ်ကိုင်သော နိမိတ် (၂) နိမိတ် ဖြစ်သည်။
- ၆ လယ်ယာလုပ်ငန်းလုပ်ကိုင် သာလည်း နှစ်ထပ် (၅) သိန်း ရရှိသည်။
- ၇ စိုက်ပျိုး လုပ်ငန်း လုပ်ကိုင် သာလည်း နှစ်ထပ် (၁၅) သိန်း ရရှိသည်။
- ၈ မွေးမြူ ရေး လုပ်ငန်း လုပ်ကိုင် သာလည်း နှစ်ထပ် (၁၅) သိန်း ရရှိသည်။
- ၉ ဝါဆို၊ ဝါခေါင် လများ သည် ရှေးဦးစွာ လဖြစ်သည်။
- ၁၀ တန်ခူး၊ ကဆုန်၊ ဇူလိုင် လများ သည် အားလပ် ကြသည်။
- ၁၁ ဝဇ္ဇာ၊ တွက်စွေ လိုဏာ က မြေဖြစ်သည်။
- ၁၂ စွေးစွေ၊ နိုင်ငံခြား ဝိုင်း၊ နေ့ဆေး၊ ကျား၊ စွေး၊ ရှေးဦးစွာ ဝိုင်း ဖြစ် ကြသည်။
- ၁၃ အမျိုးသမီး ထိခိုက် လုပ်ငန်း များ မြှောက်စိုက်၊ ကောက်ရိတ်၊ စက်ချုပ်၊ ဈေးရောင်း၊ အစားအသုံး မြေလုပ်ငန်း များ ဖြစ်ကြသည်။
- ၁၄ လယ်ယာလုပ်ငန်း များ မြှောက်လုပ် အား တစ်စုံတစ်ရာ ကြသည်။
- ၁၅ အမျိုးသမီး အများစု မှာ နိမိတ်ကုန်နှင့် သာ အချိန် ကုန် နေထိုင် ကြသည်။
- ၁၆ အလုပ်ကိုင် ရှားပါးခြင်းကြောင့် လုပ်ငန်း ဖြစ်သည်။

၃။ ဥစ္စာနေကြွယ်ဝမှုပြဇယား (Wealth Ranking)

မြို့နယ် - လှိုင်ဘွဲ့
 ကျေးရွာအုပ်စု - ပတ်ကျော
 ကျေးရွာ - ရွာသစ်
 ဥစ္စာနေကြွယ်ဝမှုပြဇယား

ရက်စွဲ - 12.6.2019
 ကျား - 15 ဦး
 မ - 12 ဦး

အဆင့်	အကြောင်းအရာ	အိမ်ထောင်စုအရေအတွက်	ရာခိုင်နှုန်း
ထူထောင်	တိုက်အိမ်၊ ကား၊ ဆိုင်ကယ်၊ လယ်ထွန်ကန်၊ ရွှေလာ၊ ဧရာသာ၊ ကျွန်းခြံ၊ ဆီးကြိတ်ကန်၊ ရွှေ၊ နွား၊ ဝက်၊ ခိတ်၊ ဖိုးကန်၊ ဆိုလာ၊ TV၊ ဓမ္မာပိ၊ လယ် () ဝဏ၊ ဟာ၊ လျှပ် စစ်ဖို၊ ရေခြံကန်၊ ချေးဆိုင်၊ ကားပြင် ဆိုင်၊	၂၁	၂၃.၀၇၇
နုတ်ယူ	ပျက်စီးဆုံးရှုံးမှု၊ ဆိုင်ကယ်၊ TV၊ ဓမ္မာပိ၊ ဆိုလာ၊ ဖိုးကန်၊ ဧရာသာ၊ နွား၊ ခိတ်၊ လယ် () ဝဏ၊ ဟာ၊ လျှပ် စစ်ဖို၊ ရေခြံကန်၊	၃၀	၃၂.၉၆၇
တတိယ	ဆန်အိမ်၊ ဖိုးကန်၊ ခိတ်၊ ဝက်၊ ချေး၊ ကျား၊	၄၀	၄၃.၀၉၆
	စုစုပေါင်း	၉၁	၁၀၀

ဥပဒေပြုလုပ်ရေးအဖွဲ့ဝင်များ၏ အကျိုးခံစားခွင့်

- ၁ တတိယအဆင့်ဆောင်ရွက်မှု (၄၀) အဆင့်ဆောင်ရွက်မှုသည်။
- ၂ တတိယအဆင့်ဆောင်ရွက်မှု ဖြစ်ပေါ်ခြင်း မှား မှာ အလုပ်အကိုင် ရှားပါးခြင်း၊ သက်ကြီးရွယ်အိုဖြစ်ခြင်း၊ ချိတ်ခြင်း၊ မသန်စွမ်းစွမ်းခြင်း၊ ကျန်းမာရေး ချို့တဲ့ခြင်း၊ အဖွဲ့ဝင်အဖွဲ့ဝင် အဆင့်ဆောင်ရွက်မှု ဖြစ်ပေါ်ခြင်း တို့ကြောင့်ဖြစ်သည်။ ငရား၊ ယာယီ၊ မြေလည်း ပါဝင်သည်။
- ၃ တတိယအဆင့်ဆောင်ရွက်မှုများသည် နေ့စဉ်၊ ကျန်းမာရေး အလုပ်ဖြင့်သာ အသက်မွေးဝမ်းကြောင်း ပြုလုပ်ရသည်။
- ၄ အခြားစီးပွားရေး လုပ်ငန်း လုပ်ကိုင်ရန် အခွင့်အလမ်း မရှိစေဘဲ ကြောင့် တတိယအဆင့်ဆောင်ရွက်မှု ဖြစ်ပေါ်ရသည်မှာလည်း အကြောင်းအရာ အရင်းအမြစ် အရင်းအမြစ် ဖြစ်သည်။
- ၅ အပိုင်ခွင့်ရရှိရန် အား အားလပ် နှိပ်စားမှုများတွင် ရာသီပေါ် အာရှ ဖွဲ့စည်း ချ ဖြစ်ပြီး၊ အင်း ဖက်ကောက်ခြင်း၊ အင်း ဖက်စိုက်ခြင်း ဖြင့် အပိုင်ခွင့်ရရှိ အောင် လုပ်ကိုင်ကြရသည်။
- ၆ တတိယ အဆင့်ဆောင်ရွက်မှု ငရား၊ ယာယီ မှားသည် ယူကိုင်ဆိုင်ခွင့်၊ တိုင် အောင်ပိုင် ကြား နှင့် မရကြပေ။ စီးပွားရေး အခြေအနေအထား အရ အလုပ်လုပ်ကြရသည်။
- ၇ အစီအစဉ်များ နှင့် ရာတွင် သူတို့ ပါဝင်လာရန် အားလပ် နှိပ်စားမှုများတွင် မြင်လုပ်ခြင်း နှင့် ငရားတိုင် တင် ပြုလုပ်ထား လိုက်နာခြင်းများ၊ အပြစ်ပြု နှိပ်စားမှုများကိုလည်း အရေးထား စဉ်းစား စေသင့် ပါသည်။
- ၈ အိမ် ကိန်း တွင် ဖူး ပေါင်းပါဝင် လာရန် အလုပ်အကိုင် ဖျက်စီးပေးခြင်း ဘာလုပ်ငန်း နှစ်များစွာ ချုပ် ခြင်းဖြင့် အလုပ်အကိုင် ရရှိပြီး လုပ်ကားခရစ်လအတွက် အခွင့်အလမ်း များစွာ နှိပ်စားမှုကို အထောက်အကူ ဖြစ်လာစေရန် ဖြစ်သည်။
- ၉ လျှပ်စစ် ဖီး လုပ်ငန်း လုပ်ဆောင်ပေးခြင်း ပါ က လျှပ်စီးပွား သာမက အခြား ကဏ္ဍ များပါ ဖွံ့ဖြိုး လာစေရန် ဖြစ်သည်။

၄။ ကျား၊မ ပင့်ကူအိမ်သုံးသပ်ခြင်း(Cob Web)

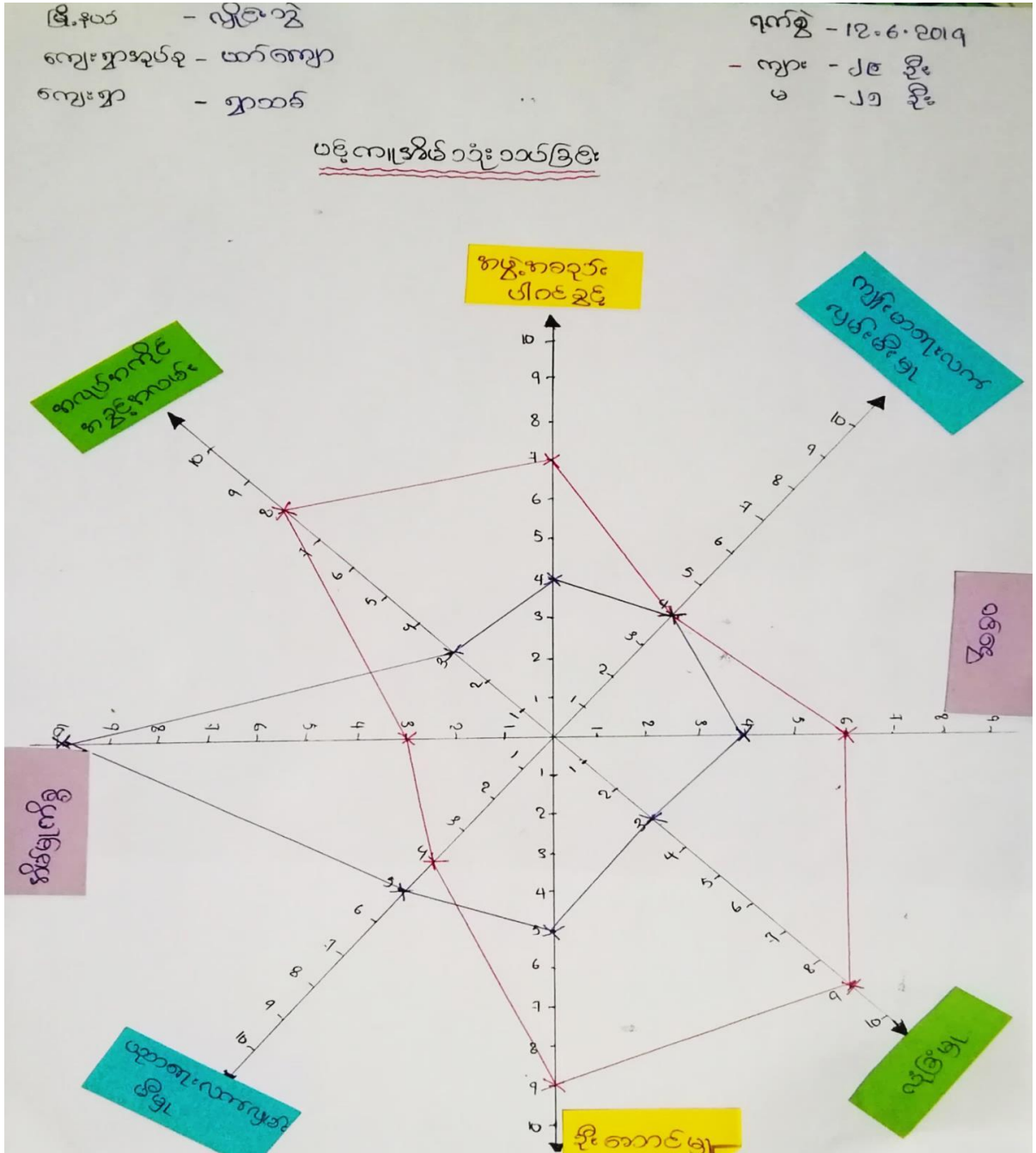

ပင့်ကျားကိစ္စအားဖြင့်နှင့် သားခပ်ခြင်း

- ၁။ အလုပ်ကိုင်နှင့်အလမ်း၊ အဖွဲ့အစည်းပါဝင်ခွင့်၊ ဝေငွေ၊ လုံခြုံမှု၊ ဦးဆောင်မှု စသည်တို့တွင် အမျိုးသမီးများအား နှုတ်ချသည်။
- ၂။ အလုပ်ကိုင်နှင့်အလမ်း၊ အားနည်းနေခြင်း ဟု အမျိုးသမီးများသည် ရှေးဦးစွာ ဖွဲ့စည်းထားသော အိမ်ထောင်ပြုသားမွေး အဖြစ်သာကျွန်ုပ်တို့ တေးတိမ်ခြင်းကြောင့် ဖြစ်သည်။
- ၃။ အလုပ်ကိုင်ခွားပါးခြင်းကြောင့်လည်းကောင်း၊ စာတတ်ပညာအားနည်းခြင်းကြောင့်လည်းကောင်း၊ အိမ်မှုကိစ္စမှာသာအချိန်ကုန်နေခြင်းကြောင့်လည်းကောင်း စသည်တို့ကြောင့် ဝေငွေနှုတ်ချခြင်း ဖြစ်သည်။
- ၄။ လုံခြုံမှုအား နှုတ်ချခြင်း ဟု အချက်အလက်တစ်ခုတည်းဖြင့် ဖြစ်သည်။
- ၅။ ဦးဆောင်မှုနှင့် အဖွဲ့အစည်းပါဝင်ခွင့်အား နှုတ်ချခြင်း ဟု အကျဉ်းချုပ်၊ မသိရခြင်း၊ မလုပ်သကဲ့သို့ အားနည်းခြင်း၊ ပညာရေးအားနည်းခြင်း၊ စာတတ်ကျွမ်းကျင်မှုအားနည်းခြင်း စသည့်ကြောင့် မပြောရမည်ဟု ဆို၍ အောက်ကျကျခံနေခြင်း ဖြစ်သည်။
- ၆။ အမျိုးသမီးတို့လျှင် အိမ်မှုကိစ္စနှင့် အိမ်မှာသာနေရမည် ဆိုသည် ခံယူကြကုန်ကြောင်းလည်း ဖြစ်သည်။
- ၇။ အမျိုးသမီးများကို အကျဉ်းချုပ်၊ ပျား၊ ဝါ၊ ဝါဝင်ခွင့်၊ လက်ဝဲခေါ်ဆောင်ခြင်း၊ အိမ်မှုကိစ္စခွဲဝေတာဝန်ယူခြင်း ဖြင့် အမျိုးသမီးများ၏ အကျိုးအမြတ်အား လျှော့ချပေးသင့်သည်။

၅။ အရင်းအမြစ်အသုံးချမှုပုံစံပြုလောင်း(Asset Mapping)

မြို့နယ် - လှိုင်ခွဲ
 ကျေးရွာအုပ်စု - ဗဟိုကျေးရွာ
 ကျေးရွာ - ရွာသစ်

ရက်စွဲ - ၂၀၁၆.၀၉
 ကျား - ၁၄ ဦး
 မ - ၁၄ ဦး

အရင်းအမြစ်အသုံးချမှုပုံစံ

The diagram shows three groups of people, each with a list of assets:

- Group 1 (Left):** Represented by a single blue paper cutout. Assets listed on blue sticky notes: ဆစ်ဆက်, ခွန်, ဗွဲ့အုပ်စုတော်, အေးလမ်းကွင်း, ဇီးဆက်, အုတ်၊ ပိုက်, လက်ကိုင်ဖုန်း
- Group 2 (Middle):** Represented by a single green paper cutout. Assets listed on yellow sticky notes: အိမ်ခြံမြေ, ချေးချောင်း, ဆိတ်
- Group 3 (Right):** Represented by two paper cutouts (one blue, one green). Assets listed on pink sticky notes: လမ်း, လျှပ်စစ်ဓာတ်အား, ဆက်သွယ်ရေး, နှီး, အိုလာ, လက်, အိုင်ကယ်, အုတ်တော, ချက်ချင်း, အုတ်ကြီးကျောင်း, ကား, TV၊ ဝေဟင်, အိမ်, ချောင်း, အုတ်တော

မြို့နယ် - ဣန္ဒိယ

ကျေးရွာအုပ်စု - ပတ်ကျော

ကျေးရွာ - ပတ်ဖျိုး

ရက်စွဲ - 5.6.2019

ကျား - 14 ဦး

မ - 21 ဦး

ဒေရင်းအဖြစ်ထိန်းချုပ်မှုပုံစံ



- လယ်ထွက်စက်
- စာလုံးကွင်း
- ခမ်းခြံစက်
- ဆည်
- စက်လာဗို
- ပန်းရုံ
- လက်သမား
- ခမ်းခြံစက်

- မိမိမြင်ကွင်း
- ရွေးချယ်စဉ်
- ဆက်ချက်

- | | |
|-----------------|------------------|
| အင်တာ | ထမ်းချက် |
| လွှမ်းခြံ | စာကြည့်တိုက် |
| ခေတ် | ဆိုလာ |
| ဘက်စုံဆုံးခန်းမ | ကား |
| ဆိုဇကယ် | ဘုန်းကြီးကျောင်း |
| ဘုဏ္ဍာန် | TV စာပေဝင်း |
| အုတ်လုပ်ငန်း | ကျောက်ခြံ |
| | လယ်ယာ |
| | ကျွန်း |
| | ကျေးရွာ |
| | လမ်း |
| | အိမ် |

ပိုင်ဆိုင်မှု သုံးသပ်စွဲရေးခြင်းနှင့် ဆန်းစစ်ခြင်း

- ၁ သစ်ခက်၊ ကျွဲ၊ ဖွဲ့နှုတ်ကြိတ်ခက်၊ ဘောလုံးကွင်း၊ ဖိခက်၊ ကျွန်ပိုင်၊ လယ်ထွန်ခက်၊ စသည်တို့ကို နမူနာထား မှားသာ နာသုံး ပြုကြသည်။
- ၂ နိမ့်မြူကိစ္စ၊ ချေးဈေး၊ ဆိတ်စသည်တို့ကို နမူနာထား မှားသာ နာသုံး ပြုကြသည်။
- ၃ လမ်း၊ စက်ဘီး၊ ဆိုလာ၊ ဆိုင်ကယ်၊ လျှပ်စစ်ဖိ၊ နှား၊ လယ်၊ ကျွန်းစော၊ ဧရာဘာခြံ၊ ဘုန်းကြီးကျောင်း၊ ကား၊ TV၊ ဝေဟင်း၊ နိမ့်၊ ချောင်း၊ ဧကတူစား စသည်တို့ကို နမူနာထား နှင့် နမူနာထား တန်းတူ နာသုံး ပြုကြသည်။
- ၄ လယ်ထွန်ခက်၊ ဖွဲ့နှုတ်ကြိတ်ခက်၊ သစ်ခက်၊ ကျွဲ၊ လျှပ်စစ်ဖိ၊ ဘောလုံးကွင်း၊ ကျွန်ပိုင်၊ ဖိခက် စသည်တို့ကို နမူနာထား မှားသာ ပိုင်ဆိုင်တိမ်း ချုပ်ကြသည်။
- ၅ ချေးဈေး၊ နိမ့်မြူကိစ္စ စသည်တို့ကို နမူနာထား မှားသာ နာသုံး ချုပ်ကြသည်။
- ၆ TV၊ ဝေဟင်း၊ ကျွန်းစော၊ နိမ့်၊ လမ်း၊ ချောင်း၊ ဧရာဘာခြံ၊ လယ်၊ ဧကတူစား၊ ဘုန်းကြီးကျောင်း၊ စက်ဘီး၊ ကား၊ ဆိုလာ၊ ဆိုင်ကယ်၊ နှား စသည်တို့ကို နမူနာထား နှင့် နမူနာထား တန်းတူ ပိုင်ဆိုင် တိမ်း ချုပ်ကြသည်။
- ၇ ရပ်ဧက၊ ချွာဧက၊ ကိစ္စ မှားတွင် နမူနာထား မှား နှင့် နမူနာထား တို့ ပင်စင်စွဲ ဖွဲ့ မြီး ဖူး ဖေါင်း လုပ်ဆောင်ကြသည်။
- ၈ အထက်ပါ အချက် မှား ကို ကြည့်ခြင်းဖြင့် တန်းတူ ပိုင်ဆိုင်ကြောင်း သိနိုင်သည်။
- ၉ တစ်ဦးတစ်ယောက်သာ လျှင် ပိုင် ဆိုင် တိမ်း ချုပ်နေလျှင် အတိတ်မှ ဖြစ်လာမည် ဖြစ်သည်။
- ၁၀ နမူနာထား နှင့် နမူနာထား တန်းတူ ပိုင်ဆိုင်မှု မှား ဖွဲ့ မြီး မှား မှား မည် ဖြစ်သည်။
- ၁၁ နိမ့်မြူကိစ္စကို နောင် နှစ် မှား တွင် ကျား + မ ဧက တွင် တား နိုင် ဆောင် ကြိုးစား ဖေး ကြ မည် ဖြစ်သည်။

၆။ အဖွဲ့အစည်းချိတ်ဆက်မှုပြဇယား (Veen Diagram)

ဖြန့်ချိမှု - လူမှုဘဏ္ဍာ ကျေးဇူးရှာအုပ်စု - ပတ်ကျော ကျေးဇူးရှာ - ရွာသစ်	<u>အဖွဲ့အစည်းချိတ်ဆက်ဖွဲ့စည်းခြင်း</u>	ရက်စွဲ - ၂၀. ၆. ၂၀၁၇ ကျား - ၁၅ ဦး မ - ၁၂ ဦး
စဉ် ကျေးဇူးရှာအဖွဲ့အစည်းအစည်းအဝေးများ	စဉ် ကျေးဇူးရှာပြင်ပအဖွဲ့အစည်းများ	
၁ ဓမ္မဓမ္မဇနာ	၁ မြို့နယ်အုပ်ချုပ်ရေးအဖွဲ့ရုံး	
၂ ဓမ္မဇနာ	၂ မြို့နယ်ကျေးမာရေးဌာန	
၃ စာအုပ်အဖွဲ့	၃ မြို့နယ်ရိုက်ကတ်	
၄ လူငယ်အဖွဲ့	၄ ဇွဲအိမ်ရှေ့	
၅ ကျေးဇူးရှာအဖွဲ့	၅ မြို့နယ်ပညာရေးအဖွဲ့	
၆ ဖိခင်းနှင့်ကလေးအဖွဲ့	၆ ဂိုဒေါင်	
၇ ကမ္ဘာ့သမီးများအဖွဲ့	၇ သစ်စာအုပ်ရုံး	
၈ ဘာရေးအဖွဲ့	၈ PW ဝန်ထမ်း	
၉ ဂေါ်ပကအဖွဲ့	၉ မြို့နယ်လျှောက်ခံရုံး	
၁၀ အုပ်ချုပ်ရေးအဖွဲ့	၁၀ Vision Bank	
၁၁ လုံခြုံရေး	၁၁ ကျေးလက်ရုံး	
၁၂ အိုးသေကြီး	၁၂ လူထုပညာရေး	
၁၃ မိုးလေဝသအဖွဲ့	၁၃ မြို့နယ်ဖိခင်းနှင့်ကလေး	
၁၄ ကျေးဇူးရှာအဖွဲ့	၁၄ မြို့နယ်ကျေးမာရေး	
၁၅ အစည်းအဝေးအဖွဲ့	၁၅ မြို့နယ်အစည်းအဝေး	
၁၆ လူထုပညာရေး		

အဖွဲ့အစည်း ချိတ်ဆက် မြှင့်တင်ပေးရေး ခြံစား နှင့် အနီး ခပ်ခြင်း

- ၁ ဒုတိယအဖွဲ့အစည်းများသည် ကျေးဇူးရှင်များ အိမ်ခြံမြေ မြှားနှင့် ကျေးဇူးရှင် ဖွဲ့စည်းရေး ကိုဦးဆောင် လုပ်ဆောင်ကြသည်။
- ၂ ဂေါ်ပတေသည် ကျေးဇူးရှင်များအား နှင့် ပတ်သက်၍ နှစ်စဉ် လုပ်ဆောင်ပေး သည်။
- ၃ ကျေးဇူးရှင်အဖွဲ့အစည်းများ၊ ဂုဏ်ထူးများ၊ ကိစ္စများ နှင့် ပတ်သက်၍ ကျေးဇူးရှင် အဖွဲ့ မြှား အားလုံး ခပ်စား လုပ်ဆောင် ကြသည်။
- ၄ လုံခြုံရေး အဖွဲ့သည် ရာဇဝတ်မှုများနှင့် ပူးပေါင်းပြီး ကျေးဇူးရှင် လုံခြုံရေး ကို ဆောင်ရွက် ပေးသည်။
- ၅ ကျောင်းဆရာတော်သည် ကျေးဇူးရှင်အဖွဲ့အစည်းနှင့် ပတ်သက်ပြီး မြို့နယ်ပညာရေး မြှား များ နှင့် ချိတ်ဆက်ဆောင်ရွက်ပေးသည်။
- ၆ မိခင်နှင့် ကလေးများသည် ကျေးဇူးရှင် မိခင်နှင့် ကလေး နှင့် သက်ဆိုင် သည့် ဟောပြောပွဲ လုပ်ဆောင်ပေးသည်။
- ၇ ကျေးဇူးရှင် အဖွဲ့အစည်းများသည် ကျေးဇူးရှင် ကျေးဇူးရှင် မြှား နှင့် ပတ်သက်သော အဖွဲ့အစည်း ဟောပြောပွဲများ လုပ်ဆောင်ပေးသည်။
- ၈ မိခင်လေးများ ဆရာတော်သည် ကျေးဇူးရှင် လုပ်ဆောင်ရေး ကိစ္စ မြှား နှင့် ပတ်သက်ပြီး မြို့နယ်လှုပ် လှော်ရေးနှင့် ချိတ်ဆက်ဆောင်ရွက်ပေးသည်။
- ၉ လူထုပညာပြု ကော်မတီသည် ကျေးဇူးရှင် ဖွဲ့စည်းရေး ကော်မတီ မြို့နယ် လူထုပညာပြု ဖွဲ့စည်း ချိတ်ဆက်ဆောင်ရွက်သည်။
- ၁၀ ရာဇဝတ်မှုများ၊ ဒုတိယအဖွဲ့အစည်းများ တို့သည် ကျေးဇူးရှင် ဖွဲ့စည်းရေး ကော်မတီ မြို့နယ်အဖွဲ့၊ မြို့နယ်အဖွဲ့အစည်း မြှားများ၊ မြစ်မြစ်များ၊ သစ်တော၊ ကျေးလက်ရုံး၊ ရဲခရိုင်၊ Vision Bank၊ မြို့နယ်စိုက်ပျိုးရေး၊ PW Japan အဖွဲ့နှင့် ချိတ်ဆက်ဆောင်ရွက်သည်။

၇။ ကော်မတီဝင်များရွေးချယ်ခြင်းနှင့် ကျေးရွာဖွံ့ဖြိုးရေးအစီအစဉ် ဆောင်ရွက်မှုမှတ်တမ်း



၈။ ကျေးရွာအချက်အလက်များ(PC 1)

ပုံစံ - ၈ - ၁ ကျေးရွာအခြေခံအချက်အလက်များ (Form PC 1)

လမ်းညွှန်ချက်၊ ကျေးရွာတစ်ရွာသို့ ပထမဆုံးမိတ်ဆက်ခရီးသွားရောက်သောအခါ လူထုစည်းရုံးရေးမှူးသည် ကျေးရွာခေါင်းဆောင်များအားကျေးရွာအချက်အလက်များကိုမေတ္တာရပ်ခံ၍တောင်းခံရသည်။ ဤအချက်အလက်များကိုစီမံကိန်းမိတ်ဆက်အစည်းဝေးမတိုင်မီတောင်းခံရမည်။ စီမံကိန်းမိတ်ဆက်အစည်းဝေးတွင် လူထုစည်းရုံးရေးမှူးသည် ဤအချက်အလက်များအား စစ်ဆေးပြီး မှန်ကန်အောင်ပြုလုပ်ရမည်။ ပြီးနောက်တွင် လူထုစည်းရုံးရေးမှူးမှ သတင်းအချက်အလက်ထဲသို့ Tablets မှ တဆင့် ဖြည့်သွင်းရမည်။

ကျေးရွာခေါင်းဆောင် အမည် ဦးဝဇ္ဇာ	ကျေးရွာခေါင်းဆောင်၏ ဖုန်းနံပါတ် ၀၇၂၀၀၅၂၅၇၆၃	လူထုစည်းရုံးရေးမှူး၏အမည် နန်းသန်းသန်း
ပြည်နယ်၊ တိုင်းဒေသကြီး ကရင်	မြို့နယ် လွင်စွဲ	ကျေးရွာအုပ်စု ပတ်ကျော
		ကျေးရွာ ရွာသစ်

က။ လူဦးရေ

လူမျိုးစု	အိမ်ထောင်စုအရေအတွက်	ကိုးကွယ်သည့်ဘာသာ	အိမ်ထောင်စုအရေအတွက်
လူမျိုးစု (၁) ကရင်	၈၇	ဘာသာ(၁) ဗုဒ္ဓ	၈၇
လူမျိုးစု (၂) မူဆလင်	၁	ဘာသာ(၂) ဗုဒ္ဓ	၁
လူမျိုးစု (၃) အခြား	၃	ဘာသာ(၃) မူဆလင်	၃
လူမျိုးစုရော-----	-----	ဘာသာရော-----	
အခြား			
အရေအတွက်			
မသန်စွမ်းသူများ	၅		
သက်ကြီးရွယ်အိုများ (၆၅ နှစ် နှင့် အထက်)	၂၆		
စစ်ဘေးရှောင်			

	အမျိုးသား(အရေအတွက်)	အမျိုးသမီး(အရေအတွက်)	စုစုပေါင်းအရေအတွက်
လူဦးရေ	၃၆၁	၃၇၁	၇၃၂
လူမျိုးစု (၁)---ကရင်	၃၅၂	၃၆၁	၇၁၃
လူမျိုးစု (၂)---ဗမာ	၅	၅	၁၀
လူမျိုးစု (၃)---မျိုးစုံ	၄	၅	၉
အခြား			
အိမ်ထောင်ဦးစီး	၇၃	၁၈	၉၁

(ခ)အခြေခံအဆောက်အအုံ အသုံးအဆောင်များ

စာသင်ကျောင်း	အမှတ် ခြံစံပါ	ကျန်းမာရေး	အမှတ် စံပါ	ဘာသာရေးအဆောက် အအုံများ	အမှတ် ခြံစံပါ
အထက်တန်းကျောင်း	<input type="checkbox"/>	ဆေးရုံ	<input type="checkbox"/>	စေတီ	<input type="checkbox"/>
အလယ်တန်းကျောင်း	<input type="checkbox"/>	ကျန်းမာရေးဌာန	<input type="checkbox"/>	ဘုန်းကြီးကျောင်း	<input type="checkbox"/>
မူလတန်းကျောင်း	<input checked="" type="checkbox"/>	ကျန်းမာရေးဌာနခွဲ	<input type="checkbox"/>	ဟိန္ဒူဘုရားကျောင်း	<input type="checkbox"/>
မူကြိုကျောင်း	<input type="checkbox"/>	ဆေးပေးခန်း	<input type="checkbox"/>	ခရစ်ယာန်ကျောင်း	<input type="checkbox"/>
အခြား	<input type="checkbox"/>	အခြား	<input type="checkbox"/>	ဗလီ	<input type="checkbox"/>
				အခြား	<input type="checkbox"/>
မှတ်ချက် ကောက(ခွဲ)		မှတ်ချက်		မှတ်ချက်	

(ဂ) ကျွမ်းကျင်သူများမှတ်တမ်း (ကျေးရွာတွင်နေထိုင်သော သို့မဟုတ် တခြားရွာမှလာရောက်သောကျွမ်းကျင်သူများ)

(၁) စာသင်ကျောင်း			(၂) ကျန်းမာရေး			(၃) လက်မှုပညာရှင်		
	ရွာတွင်နေထိုင်သူ	အခြားရွာမှလာသူ		ရွာတွင်နေထိုင်သူ	အခြားရွာမှလာသူ		ရွာတွင်နေထိုင်သူ	အခြား
မူလတန်းပြဆရာ/မ	<input type="checkbox"/>	၁၅	ဆရာဝန်	<input type="checkbox"/>	၁၂	လက်သမား	၁၅	
အထက်တန်းပြဆရာ/မ	<input type="checkbox"/>	၁၅	လက်ထောက်ကျန်းမာရေးမှူး	<input type="checkbox"/>	၁၅	ပန်းရံ	၁၅	
အလယ်တန်းပြဆရာ/မ	<input type="checkbox"/>	၁၅	အမျိုးသမီးကျန်းမာရေးဆရာမ	<input type="checkbox"/>	၁၅	လျှပ်စစ်ကျွမ်းကျင်ပီးသမား	၁၅	
မူကြိုဆရာ/မ	<input type="checkbox"/>	၁၅	သားဖွားဆရာမ	<input type="checkbox"/>	၁၅	ရေပိုက်သွယ်သူ	၁၅	
အခြား	<input type="checkbox"/>	<input type="checkbox"/>	ပြည်သူ့ကျန်းမာရေးလုပ်သား	၁၅	၁၅	စက်ပြင်ဆရာ	၁၅	
မှတ်ချက်			မှတ်ချက်			မှတ်ချက်		

(ဃ) ကျေးရွာသို့ ရောက်ရှိနိုင်သည့်လမ်းအခြေအနေ / ကျေးရွာတစ်ရွာသည် ၎င်း၏ကျေးရွာအုပ်စုနှင့် ဆက်သွယ်ထားသောလမ်းအခြေအနေ (အောက်ပါတို့ကိုပိုင်းပါ)

ကျောက်ကြမ်းလမ်း: ကတ္တရာလမ်း: ကွန်ကရစ်လမ်း: မော်တော်ဆိုင်ကယ်လမ်း:
 ကျောက်စင်းလမ်း: မြေသားလမ်း: လူသွားလမ်း: အခြား: _____

(င) ကျေးရွာဖွံ့ဖြိုးမှုစီမံချက်

(၁) လူထုဗဟိုပြုစီမံကိန်းမစတင်မှီ ဤကျေးရွာတွင်ကျေးရွာဖွံ့ဖြိုးမှု စီမံချက်ရှိခဲ့ပါသလား? WSP ပိုင်းပါ
ရှိပါသည်/မရှိပါ/မသိပါ

(၂) ရှိခဲ့ပါလျှင် ဤစီမံချက်ကို မည်သည့် ခုနှစ်တွင်ပြင်ဆင်ခဲ့ပါသနည်း? နှစ်- ~~၂၀၁၇~~ /မသိပါ

(၃) ဤစီမံချက်ကို ဖြည့်နယ်မှုအတည်ပြုခဲ့ပါသလား? ပြုခဲ့ပါသည်/မပြုခဲ့ပါ /မသိပါ

(စ) ခရီးအကွာအဝေး

(၁) ဤကျေးရွာ၏ဗဟိုမှ၎င်းကျေးရွာအုပ်စု၏ဗဟိုအထိခရီးမိုင်မည်မျှကွာဝေးသနည်း? မိုင်-----/မသိပါ

(၂) ဤကျေးရွာမှ ၎င်းကျေးရွာအုပ်စုဗဟိုအထိသွားလာရာတွင်ကြာမြင့်သည့်အချိန်။

ခြောက်သွေ့ရာသီတွင်ကြာချိန်-----၅-----ထော်လာဂျီ/မော်တော်ဆိုင်ကယ်/ခြေလျင်/လား/မော်တော်ဘုတ်/

အခြား-----

မိုးရာသီတွင်ကြာချိန်-----၁၀-----ထော်လာဂျီ/မော်တော်ဆိုင်ကယ်/ခြေလျင်/လား/မော်တော်ဘုတ်/

အခြား-----

(ဆ) ပတ်ဝန်းကျင်ဆိုင်ရာသဘာဝဘေးအန္တရာယ်

ဤကျေးရွာတွင်ကြေးခြင်းကဲ့သို့ သဘာဝဘေးအန္တရာယ်ကျရောက်ဖူးခြင်း ရှိပါသလား။

မရှိပါ ရှိပါသည် ရှိလျှင်ဖော်ပြပါ-----

(ဇ) ကျေးရွာတွင် ဖွဲ့စည်းထားသော အဖွဲ့အစည်းများ

လူထုဗဟိုပြုစီမံကိန်းမတိုင်မီ ဤကျေးရွာတွင် ကျေးရွာဖွံ့ဖြိုးရေးအတွက် အစိုးရ(သို့)ရွာသားများကိုယ်တိုင်(သို့) စီမံကိန်းတစ်ခုခုမှ ဖွဲ့စည်းထားသည့် အဖွဲ့အစည်းများရှိပါသလား။

(၁) ဖိုးလဒါရွာ-----

(၂) ကျေးရွာ၏ဗဟိုအထိခရီးမိုင်-----

(ဈ) အထွေထွေအုပ်ချုပ်ရေး ဦးစီးဌာန (GAD) မှ မှတ်တမ်းတင်ထားခြင်း

ဤကျေးရွာသည် အထွေထွေအုပ်ချုပ်ရေး ဦးစီးဌာန (GAD) မှ မှတ်တမ်းတင်ထားမှု ရှိပါသလား။

မရှိပါ ရှိပါသည်

ကျေးရွာခေါင်းဆောင်

အမည် ဦးဝဇ္ဇာ

လက်မှတ် [Signature] နေ့စွဲ ၂၀၁၅.၅.၁၉

လူထုစည်းရုံးရေးမှူး

အမည် ဦးသန်းသန်း

လက်မှတ် [Signature] နေ့စွဲ ၂၀၁၅.၅.၁၉

၉။ စီမံကိန်းစက်ဝန်းအချိန်ဇယား(PC 2)

ပုံစံ - စ-၂ - စီမံကိန်းစက်ဝန်းအချိန်ဇယား (PC 2)

လမ်းညွှန်ချက်၊ သက်ဆိုင်ရာလူထုစည်းရုံးရေးမှူး/လက်ထောက်နည်းပညာမှူးများမှ ကျေးရွာအုပ်စုအတွက်ဤပုံစံကိုဖြည့်သွင်းရမည်။		စီမံကိန်းစက်ဝန်းအဆင့်တစ်ခုစီပြီးစီးတိုင်းကျေးရွာနှင့် ကျေးရွာအုပ်စု	
စည်းရုံးရေးမှူး/လက်ထောက်နည်းပညာရေးမှူးဝန်ထမ်း အမည် - နန်းသန်းသန်း			
နေ့စွဲ ၂၂.၆.၂၀၁၉	စက်ဝန်းအားအမှတ်ခြစ်ပါ <input type="checkbox"/> စက်ဝန်း(၁) (အစက်ဝန်း(၂)) <input type="checkbox"/> စက်ဝန်း(၃) <input type="checkbox"/> စက်ဝန်း(၄)		
ပြည်နယ်/တိုင်း ကရင်	မြို့နယ် လှိုင်ခွဲ	ကျေးရွာအုပ်စု ယော်ကျော	ကျေးရွာ ၂၇၁၁၁

စီမံကိန်းဆောင်ရွက်မှုအဆင့်များ	နေ့စွဲ		အစည်းအဝေးတွင်တက်ရောက်သူအရေအတွက်						
	စတင်သည့် နေ့	ပြီးဆုံးသည့် နေ့	အမျိုးသား အရေ အတွက်	အမျိုးသမီး အရေ အတွက်	အိမ်ထောင့် အရေအတွက်	လူမျိုးစုတက်ရောက်သူ အရေအတွက် နှင့် လူမျိုးစုအမည်	အိမ်ထောင့် အရေအတွက်	အိမ်ထောင့် %	
၁။ ကျေးရွာစီမံကိန်း မိတ်ဆက်အစည်းအဝေး	၂၂.၆.၁၉	၂၂.၆.၁၉	၂၉	၂၅	၅၄	ကရင် ၂၅၄	၉၁	၅၉.၃၄	
၂။ ကျေးရွာဖွံ့ဖြိုးရေး စီမံချက်ရေးဆွဲခြင်း အစည်းအဝေး	၂၂.၆.၁၉	၂၂.၆.၁၉	၂၉	၂၅	၅၄	ကရင် ၂၅၄	၉၁	၅၉.၃၄	
၃။ ကျေးရွာအုပ်စု လုပ်ငန်းဆုံးဖြတ်ချက်ချသည့်အစည်းအဝေး	၅.၇.၁၉	၅.၇.၁၉	၃၃	၂၅	၅၈	ကရင် ၂၅၁ ဗမာ ၂၂ မျိုးစုံ ၅			
၄။ မြို့နယ်အဆင့်စီမံကိန်းရေးဆွဲရေးနှင့်အကောင်အထည်ဖော်ရေးကော်ပတီ၏			မလို	မလို	မလို	မလို			

၅။ မြို့နယ်စီမံကိန်းရေးဆွဲရေးနှင့်အကောင်အထည်ဖော်ရေး ဧကန်စီမံကိန်းအခြေအနေအထား၊ အသိပေးအကြောင်း ကြားသည့်အစည်းအဝေး								
၆။ စီမံကိန်းလုပ်ငန်းခွဲစီမံချက်ရေးဆွဲခြင်း အစည်းအဝေး	မလို	မလို	မလို	မလို	မလို	မလို	မလို	မလို
၆.၁။ စီမံကိန်းလုပ်ငန်းအကောင်အထည်ဖော် ရေးအစီအစဉ် ရေးဆွဲခြင်း								
၆.၂။ ဝယ်ယူရေးအစီအစဉ် ရေးဆွဲခြင်း								
၆.၃။ ဘဏ္ဍာရေးကုန်ကျမှု လျာထားအစီအစဉ် ရေးဆွဲခြင်း								
၆.၄။ ပြင်/ထိန်းအစီအစဉ် ရေးဆွဲခြင်း								
၇။ စီမံကိန်းလုပ်ငန်းခွဲ တိုးတက်မှု စောင့်ကြည့်အစည်းအဝေး	မလို	မလို	မလို	မလို	မလို	မလို	မလို	မလို
၇.၁။ အစည်းအဝေး ပထမအကြိမ်								
၇.၂။ အစည်းအဝေး ဒုတိယအကြိမ်								
၇.၃။ အစည်းအဝေး တတိယအကြိမ်								
၈။ စီမံကိန်းလုပ်ငန်းခွဲ အပြီးသတ်စစ်ဆေးခြင်း အစည်းအဝေး								
၉။ လူထုစစ်ဆေးပွဲအစည်းအဝေး								

၁၀။ ကျေးရွာဖွံ့ဖြိုးရေးဦးစားပေးအစီအစဉ် (PC 3)

ပုံစံ - ၈-၃ ကျေးရွာဖွံ့ဖြိုးရေး ဦးစားပေးအစီအစဉ် (Form PC 3)

လယ်ယာနှင့်ချွတ်၊ အဆင့်(၃)ကျေးရွာမှိုင်းများချက်အစည်းအဝေးပြီးဆုံးသောအခါ ကျေးရွာစီမံကိန်း အထောက်အကူပြု ကော်မတီသည် လူထုစည်းရုံးရေးမှူးအကူအညီဖြင့် ဤပုံစံကိုပြည့်စုံအောင် ဖြည့်သွင်းရမည်။	
လူထုစည်းရုံးရေးမှူး/ဝန်ထမ်း အမည် နန်း သန်း သန်း	
နေ့စွဲ 12.6.2019	စက်ဝန်းအား အမှတ်ခြစ်ပါ (✓) <input type="checkbox"/> စက်ဝန်း(၁) ၂၈ စက်ဝန်း(၂) <input type="checkbox"/> စက်ဝန်း(၃) <input type="checkbox"/> စက်ဝန်း(၄)
ပြည်နယ်/တိုင်း ကရင်	မြို့နယ်/မြို့ရွာ ကျေးရွာအုပ်စု ပတ်ကျော ကျေးရွာ ရွာဘစ်

က။ အခက်အခဲအတားအဆီးများအားဆွေးနွေးခြင်း - ယခုလက်ရှိအခြေအနေတွင်ဤကျေးရွာဖွံ့ဖြိုးတိုးတက်ရေးအတွက် အဓိကအခက်အခဲအတားအဆီးများသည် မည်သည့်များဖြစ်ပါသနည်း။ (အမျိုးသား/သမီး အနည်းဆုံးအခက်အခဲ ၅ ခုစီဖော်ပြပါ)

အုပ်စုစွဲဆွေးနွေးမှုများမှ တင်ပြသောအခက်အခဲအတားအဆီးများ	
ရွာတွင်လမ်း၊ အကောင်းဆုံး၊ စောင့်ကြည့်ခွားလား ဆက်ခြင်း (မိုးရာသီ)	<input type="checkbox"/> ကျား <input type="checkbox"/> မ <input checked="" type="checkbox"/> ကျား+ မ
ကျောင်းခြံခင်းရိုး မရှိစေရန်အတွက် ကောင်းမွန်ပညာ သင်ကြားရာတွင် လုံခြုံမှု မရှိခြင်း	<input type="checkbox"/> ကျား <input type="checkbox"/> မ <input checked="" type="checkbox"/> ကျား+ မ
ရွာအတွင်း လမ်းမကောင်းစေရန်အတွက် ခွားလား ရာသီဥတု မရှိခြင်း	<input checked="" type="checkbox"/> ကျား <input type="checkbox"/> မ <input type="checkbox"/> ကျား+ မ
ရွာတွင် အခက်အခဲအတားအဆီးများ ပါဝင်လာတာ ကောင်းမွန်မှု/ကံခြေ ရခြင်း	<input checked="" type="checkbox"/> ကျား <input type="checkbox"/> မ <input type="checkbox"/> ကျား+ မ
လူထုစည်းရုံးမှုအားဖြင့် လျှော့ချပေး ရခြင်း	<input type="checkbox"/> ကျား <input checked="" type="checkbox"/> မ <input type="checkbox"/> ကျား+ မ

ခ။ မှိုင်းမှိုင်းခြင်း- နောင်လာမည့် (၅) နှစ် အတွင်း ကျေးရွာဖွံ့ဖြိုးရေး မှိုင်းမှိုင်းလျာထားချက်များအား တင်ပြပါ။

အုပ်စုစွဲဆွေးနွေးမှုများမှ တင်ပြသောအခက်အခဲအတားအဆီးများ	
ရွာတွင် အခက်အခဲအတားအဆီးများ လာပါက ခွားလား ဆက်ခြင်း လာမည် -	<input type="checkbox"/> ကျား <input type="checkbox"/> မ <input checked="" type="checkbox"/> ကျား+ မ
ကျောင်းခြံခင်းရိုး မရှိစေရန်အတွက် ကောင်းမွန်ပညာ သင်ကြားရာတွင် လုံခြုံမှု မရှိခြင်း	<input type="checkbox"/> ကျား <input type="checkbox"/> မ <input checked="" type="checkbox"/> ကျား+ မ
ရွာအတွင်း လမ်းမကောင်းစေရန်အတွက် ခွားလား ရာသီဥတု မရှိခြင်း	<input checked="" type="checkbox"/> ကျား <input type="checkbox"/> မ <input type="checkbox"/> ကျား+ မ
ရွာတွင် အခက်အခဲအတားအဆီးများ ပါဝင်လာတာ ကောင်းမွန်မှု/ကံခြေ ရခြင်း	<input checked="" type="checkbox"/> ကျား <input type="checkbox"/> မ <input type="checkbox"/> ကျား+ မ
လူထုစည်းရုံးမှုအားဖြင့် လျှော့ချပေး ရခြင်း	<input type="checkbox"/> ကျား <input checked="" type="checkbox"/> မ <input type="checkbox"/> ကျား+ မ

အသက်စာခဲများ

	ကျွမ်းမာရေးအသိပညာအားနည်းခြင်း	၂၈၇ မ
၇	အားဦးစွာ ဖယ်လျှော့ကုသမှု ပြုလုပ်ရေးတို့အတွက် လုပ်ဆောင်နိုင်ခြင်း	၂၈၇ မ
၈	အသက်မွေးဝမ်းကြောင်းပညာတတ်ကျွမ်းမှု အားနည်းခြင်း	၂၈၇ မ
၉	ရိုက်ပျိုးရေး၊ မွေးမြူရေးနှင့် ယာယီထောက်ပံ့ရေး အသိပညာအားနည်းခြင်း	၂၈၇ ကျား + မ
၁၀	တစ်နည်းတစ်စုံကြောင့် မှီခိုနေရသည့် လူသားများ၏ အကျိုးအမြတ်အစားအခွင့်အလမ်းများကို အကျိုးမရှိစေခြင်း	၂၈၇ ကျား + မ

ရွှေ့ပြောင်းခြင်းများ

၆	ကျွမ်းမာရေးနှင့် ယာယီထောက်ပံ့ရေး အသိပညာအားနည်းခြင်း	၂၈၇ မ
၇	အားဦးစွာ ဖယ်လျှော့ကုသမှု ပြုလုပ်ရေးတို့အတွက် လုပ်ဆောင်နိုင်ခြင်း	၂၈၇ မ
၈	အသက်မွေးဝမ်းကြောင်းပညာတတ်ကျွမ်းမှု အားနည်းခြင်း	၂၈၇ မ
၉	ရိုက်ပျိုးရေး၊ မွေးမြူရေးနှင့် ယာယီထောက်ပံ့ရေး အသိပညာအားနည်းခြင်း	၂၈၇ ကျား + မ
၁၀	အကျိုးမရှိစေခြင်းနှင့် မှီခိုနေရသည့် လူသားများ၏ အကျိုးအမြတ်အစားအခွင့်အလမ်းများကို အကျိုးမရှိစေခြင်း	၂၈၇ ကျား + မ

ဂ။ လူထုစီမံကိန်း၏ လာမည့် (၄)နှစ်အတွက် အကျုံးဝင်သော ဦးစားပေး ဖွံ့ဖြိုးတိုးတက်မှု လုပ်ငန်း အစီအစဉ်များအားဖော်ပြပါ။

ဦးစားပေး အဆင့် သတ်မှတ်ချက်	ကျေးရွာအတွက် ဦးစားပေး ဖွံ့ဖြိုးတိုးတက်မှု လုပ်ငန်းစဉ်များ	အဆိုပြုသူ (အမျိုးသားများ/ အမျိုးသမီးများ/အမျိုးသား+ အမျိုးသမီး)	အခန်းကဏ္ဍ	ခန့်မှန်း ကုန်ကျစရိတ်	အကျိုးခံစားခွင့်ရှိသူခန့်မှန်းခြေအရေအတွက်		
					ကျား	မ	ပေါင်း
၁	ရွာတွင်းကျွန်းကျွန်းလမ်း	အမျိုးသား၊ အမျိုးသား	အခြေခံအဆောက်အအုံ				
၂	ကျေးရွာအတွင်း ရေပေးစနစ်	"	ရေပေးစနစ်				
၃	ရွာလမ်း	အမျိုးသား	အခြေခံအဆောက်အအုံ				
၄	လျှပ်စစ်	အမျိုးသား + အမျိုးသမီး	"				
၅	စာလုံးကျွတ်ခြင်း	အမျိုးသား	အခြေခံအဆောက်အအုံ				

ဃ။ လူထုစီမံကိန်း၏ လာမည့် (၄) နှစ်အတွက် အကျုံးမဝင်သော ဦးစားပေး ဖွံ့ဖြိုးတိုးတက်မှု လုပ်ငန်း အစီအစဉ်များအားဖော်ပြပါ။

အဆင့်	ကျေးရွာအတွက် ဦးစားပေး ဖွံ့ဖြိုးတိုးတက်မှု လုပ်ငန်းစဉ်များ	အဆိုပြုသူ (အမျိုးသားများ/ အမျိုးသမီးများ/အမျိုးသား+ အမျိုးသမီး)	အခန်းကဏ္ဍ
၁	ပစ္စည်းကိစ္စ (ကျေးရွာအတွင်း)	အမျိုးသမီး	အခြေခံအဆောက်အအုံ
၂	အခြေခံအဆောက်အအုံ (အခြေခံအဆောက်အအုံ) / အခြေခံအဆောက်အအုံ	အမျိုးသမီး	အခြေခံအဆောက်အအုံ
၃	အခြေခံအဆောက်အအုံ	အမျိုးသမီး	"
၄	အခြေခံအဆောက်အအုံ	အမျိုးသား + အမျိုးသမီး	"
၅	အခြေခံအဆောက်အအုံ	"	ရေပေးစနစ်

ခေါင်းဆောင်၊ ကျေးရွာစီမံကိန်းအထောက်အကူပြုကော်မတီမှအတည်ပြုသည်။

အမည် ဒေါ်ခင်စု လက်မှတ် ခင်စု နေ့စွဲ ၂၀၂၀.၆.၂၀၁၉

ကျေးဇူးတင်စာတမ်းများ ရေးသားရေးဆွဲရေး၊ အခြားအခြားကား
အဆင့်အတန်းကို ဖြစ်ပေါ်စေခြင်း ခံပါသည်။

အထောက်အကူပြုချက် ။ ။ ဝတ်စုံအင်္ကျီ၊ ဝတ်စုံ၊ ဝတ်စုံ၊ ဝတ်စုံ၊
အထောက်အကူပြုချက် ။ ။ ဝတ်စုံအင်္ကျီ၊ ဝတ်စုံ၊ ဝတ်စုံ၊ ဝတ်စုံ၊
အထောက်အကူပြုချက် ။ ။ ဝတ်စုံအင်္ကျီ၊ ဝတ်စုံ၊ ဝတ်စုံ၊ ဝတ်စုံ၊
အထောက်အကူပြုချက် ။ ။ ဝတ်စုံအင်္ကျီ၊ ဝတ်စုံ၊ ဝတ်စုံ၊ ဝတ်စုံ၊
အထောက်အကူပြုချက် ။ ။ ဝတ်စုံအင်္ကျီ၊ ဝတ်စုံ၊ ဝတ်စုံ၊ ဝတ်စုံ၊

ထို့အပြင် အထောက်အကူပြုချက် ။ ။ ဝတ်စုံအင်္ကျီ၊ ဝတ်စုံ၊ ဝတ်စုံ၊ ဝတ်စုံ၊
အထောက်အကူပြုချက် ။ ။ ဝတ်စုံအင်္ကျီ၊ ဝတ်စုံ၊ ဝတ်စုံ၊ ဝတ်စုံ၊
အထောက်အကူပြုချက် ။ ။ ဝတ်စုံအင်္ကျီ၊ ဝတ်စုံ၊ ဝတ်စုံ၊ ဝတ်စုံ၊

မှတ်တမ်းပြုသူ - အမည် - ဦးကျော်စွာ၊ လက်မှတ် - *[Signature]*

နေ့ရက် - ၂၀၂၁.၆.၂၀

အတည်ပြုသူ - အမည် - စောစံစံစံ၊ လက်မှတ် - *[Signature]*

နေ့ရက် - ၂၀၂၁.၆.၂၀

၁၂။ ကဏ္ဍအလိုက်ဦးစားပေးဖွံ့ဖြိုးရေးလုပ်ငန်းစဉ်များ

ကဏ္ဍအလိုက်ဦးစားပေးလုပ်ငန်းစဉ်များ

လျှော့စား ကျေးဇူးတင်စာအုပ်များ ကျေးဇူးတင်စာအုပ် - ဖတ်ကျော်

ကဏ္ဍ	ဦးစားပေးသည့်	လုပ်ငန်းအမျိုးအစား	အဆိုပြုသည့်			ခုနှစ်	စတင်လုပ်ငန်းစဉ်အစဉ်အဆက်	မှတ်ချက်
			ကျား	မ	ကျား+မ			
အခြေခံအဆောက်အအုံ (လမ်း၊ တံတား၊ ရေကြိုကျေး၊ မြေလဲစား)	၁	အတွင်းကျန်ကျန်လမ်း ဆေး ဖြတ်			၂	၂၀၁၉	ပျဉ်းမာန်မြို့နယ်	
	၂	အတွင်းကျန်ကျန်လမ်း ဆေး ဖြတ်	၂			၂၀၂၁	ကျေးလက်ရေးရာ	
	၃	လျှပ်စီးအင်အားဖြည့်			၂	၂၀၂၁	EPC	
ပျဉ်းမာန်၊ ကျေးဇူးတင်စာအုပ် (လမ်း၊ တံတား၊ ရေကြိုကျေး၊ မြေလဲစား)	၁	ကျေးဇူးတင်စာအုပ် (အထူးအရေး)			၂	၂၀၂၁	ပညာရေး	
	၂	ကျေးဇူးတင်စာအုပ် (အထူးအရေး)	၂			၂၀၁၉	ကျေးဇူးတင်စာအုပ်	
	၃	အထူးအရေးအစဉ်			၂	၂၀၂၀	ပညာရေး	
အခြေခံအဆောက်အအုံ	၁	အထူးအရေး၊ ဝါရိုး၊ ဝါရိုး၊ ဝါရိုး		၂		၂၀၁၉	ကျေးလက်ရေးရာ	
	၂	အထူးအရေး၊ ဝါရိုး၊ ဝါရိုး			၂	၂၀၂၀	ကျေးလက်ရေးရာ	
အခြေခံအဆောက်အအုံ	၁	အထူးအရေး၊ ဝါရိုး၊ ဝါရိုး	၂			၂၀၂၂	ကျေးလက်ရေးရာ	
	၂	အထူးအရေး၊ ဝါရိုး၊ ဝါရိုး			၂	၂၀၂၀	ကျေးလက်ရေးရာ	

