



ပြည်ထောင်စုမြန်မာနိုင်ငံတော်အစိုးရ  
 ဦးစီးဌာန၊ မွေးမြူရေးနှင့် ဆည်မြောင်းဝန်ကြီးဌာန  
 ကျေးလက်ဒေသဖွံ့ဖြိုးတိုးတက်ရေးဦးစီးဌာန

**National Community Driven Development Project**  
 လူထုဗဟုပြုစီမံကိန်း၊ လှိုင်းဘွဲ့မြို့နယ်

**ကျေးရွာဖွံ့ဖြိုးရေးအစီအစဉ်**



**ပတ်ကျောကျေးရွာအုပ်စု**

**ကုန်းကလေးကျေးရွာ**

လှိုင်းဘွဲ့မြို့နယ်၊ ကရင်ပြည်နယ်  
 ၂၀၂၀ခုနှစ်

## မာတိကာ

<u>စဉ်</u>	<u>အကြောင်းအရာ</u>	<u>စာမျက်နှာ</u>
၁။	လှိုင်းဘွဲ့မြို့နယ်အခြေပြမြေပုံ .....	၂
၂။	ကျေးရွာမြေပုံ (တည်နေရာ) .....	၃
၃။	အုပ်စုတွင်ပါဝင်သော ကျေးရွာများစာရင်း .....	၄
၄။	ကျေးရွာအခြေခံအချက်အလက်များ (ကျေးရွာသမိုင်းကြောင်း) .....	၅-၇
၅။	လူထုပူးပေါင်းပါဝင်သော လူမှုဆန်းစစ်ခြင်းနှင့် အကဲဖြတ်ခြင်း လုပ်ငန်းစဉ် (PSA/PRA) အကျဉ်းချုပ်ဖော်ပြချက် .....	၈
၆။	ကျေးရွာဖွံ့ဖြိုးရေးအစီအစဉ်အတွက်အသုံးပြုခဲ့သော PRA tools တစ်ခုချင်းစီအတွက် သုံးသတ်ချက်များ	
	၁။ ကျေးရွာလူမှုရေးနှင့်အရင်းအမြစ်ပြမြေပုံ (Social Map) .....	၉-၁၀
	၂။ ရာသီခွင်ပြပြကွဲဒီဇိုင်း (Seasonal Cleander) .....	၁၁-၁၂
	၃။ ဥစ္စာဓနကြွယ်ဝမှုပြဖော်ပြချက် (Wealth Ranking) .....	၁၃-၁၄
	၄။ ကျား၊မ ပင့်ကူအိမ်သုံးသပ်ခြင်း (Cob Web) .....	၁၅-၁၆
	၅။ အရင်းအမြစ်အသုံးချမှုပုံစံပြဖော်ပြချက် (Asset Mapping) .....	၁၇-၁၉
	၆။ အဖွဲ့အစည်းချိတ်ဆက်မှုပြဖော်ပြချက် (Veen Diagram).....	၂၀-၂၂
၇။	ကော်မတီဝင်များရွေးချယ်ခြင်းနှင့် ကျေးရွာဖွံ့ဖြိုးရေးအစီအစဉ် ဆောင်ရွက်မှုမှတ်တမ်း ....	၂၃
၈။	ကျေးရွာအချက်အလက်များ (PC 1) .....	၂၄-၂၇
၉။	စီမံကိန်းစက်ဝန်းအချိန်ဖော်ပြချက် (PC 2) .....	၂၈-၂၉
၁၀။	ကျေးရွာဖွံ့ဖြိုးရေးဦးစားပေးအစီအစဉ် (PC 3) .....	၃၀-၃၁
၁၁။	အစည်းဝေးမှတ်တမ်းများ .....	၃၂-၃၃
၁၂။	ကဏ္ဍအလိုက်ဦးစားပေးဖွံ့ဖြိုးရေးလုပ်ငန်းစဉ်များ .....	၃၄

၁။ လိုင်းဘွဲ့မြို့နယ်အခြေပြမြေပုံ

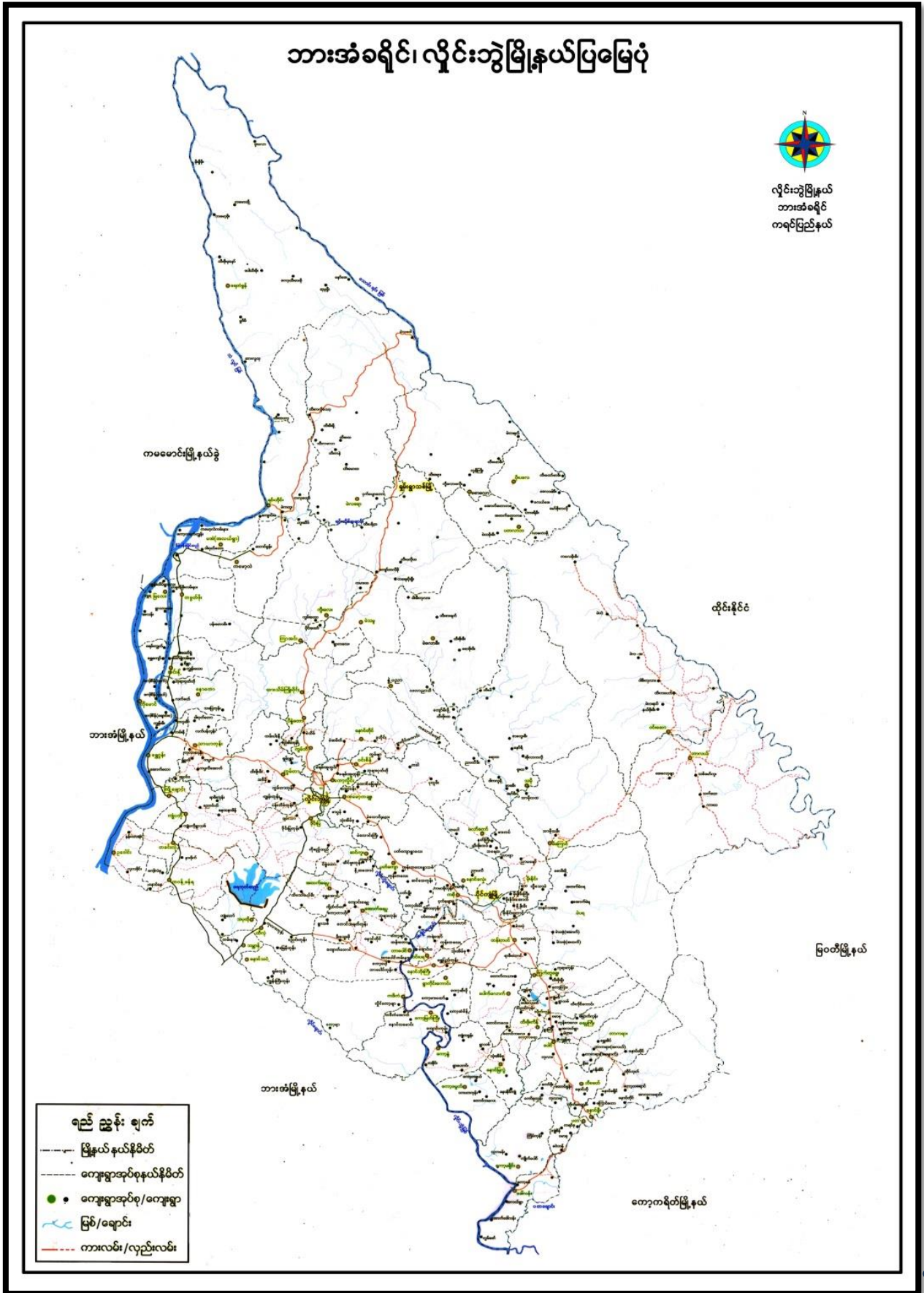





## ၃။ အုပ်စုတွင်ပါဝင်သော ကျေးရွာများစာရင်း

- ၁။ မဲလောင်ကြီး
- ၂။ ခိုရော
- ၃။ ကုန်းကလေးရွာသစ်
- ၄။ ပတ်ကျောရွာကြီး
- ၅။ ကုန်းကလေး
- ၆။ ပတ်ကျောရွာလေး
- ၇။ ဆင်သေကုန်း
- ၈။ ပတ်ပျိုး
- ၉။ ကော့ဂါးမီ





ကုန်းကလေးသမိုင်း အကြောင်း တစ်ပုဒ်တည်း ၁၅

ကုန်းကလေးရွာသည် နို့ဦးဘွဲ့မြို့နယ် ယက်ကျောကျေးရွာအုပ်စုဝင်  
ရွာတစ်ရွာဖြစ်ပါတယ်။ ကုန်းကလေးပိုင်း မြားလှည့်ခဲ့သောနှစ်ပေါင်း ဒေသစာ  
က အိမ်စေ့ ကိုးလုံး ပဲ ခြုံပါသေးတယ်။ ယခုတော့ အိမ်ခြေ ၂၅၀ လောက်ရှိ  
လာပါပြီ။ အရှေ့က ကုန်းကလေးပိုင်း ဟာ အထီး ကျန်ဆုံး ရွာလို့ ခေါ်ရမှာဖြစ်တယ်။  
ဘာကြောင့်လဲ ဆိုတော့ ကုန်းပိုင်း ဖြစ်တော့ ကုန်းထိပ်မှာ ရေတွင်းတူး ရင်တောင်  
ရေမထွက်။ အစိစိ တွင်းတူးလည်း အောက်မှာ ကြောက်ကြောက် အစိစိ တွင်း  
လည်း တူး ချွံမရပါ။ အလျှင်လျှင် လုပ်လုပ် အိမ်က ဆုံးထားဖို့ ရေတွေ လိုအပ်လာ  
ရင် ကုန်းထိပ်ကနေ ကုန်းအောက်ပိုင်းထိ ဆက်ဆံ ခပ်ရပါတယ်။ ကုန်းထိပ်နဲ့ ကုန်း  
အောက်မှာ သုံး မွှန်း အခြေအရ ဖြောင့်မယ် ဆိုရင် ပေ ၂၅၀ ကျော်လောက် ဖြင့်  
ဖယ်။ ကုန်းကလေး မြားရေတွင်း ငြိ ၂၂၀ လုံး ပဲ ခြုံပါတယ်။ လူဦးရေနဲ့ စာတွင်း  
က အချိုးအစား မညီပါ။ ယခုတော့ အလျှင်လျှင် တစ်ပုဒ်တည်း ကုန်းကလေးကလေး  
တွေ ရေခပ် ဆင်း ရသက်သာအောင် ရေတွင်းကနေ ကုန်းဘက်ထိ ရေပျံ့စေဖို့ ဘယ်အ  
ပါတယ်။ ဒါပေမယ့် မလုပ်လောက်ပါဘူး။ ကိုယ်တို့ နေတွင်း၊ ဘက်ကို ဆင်း ငြိ ရေ  
ဘူး ခပ်ရစာ ပဲ။ နေတွင်း ကျောက် ရေပျံ့စေဖို့ အကျိုး မရှိပါ။ ရေရွာ တို အချိန်မှာ အတွင်း  
ကလေးနဲ့ နည်းတော့ ပို အခက်အခဲ ရှိတယ်။ ကုန်း ဖြစ်တော့ မြီး ရာဘီမှာ ကုန်းပေါ်  
ကနေ ကုန်းအောက်ထိ ရေတွေ အစား စီး ကျတော့ လမ်းက ဆိုလို ခွက်တွေ ပိုများ  
လာပါတယ်။ လမ်းလည်း ဖြစ် ပါတယ်။ နေ့မှာလည်း ဖြစ်ပေမယ့် မိုးရာသီတွေက  
ရေပွတ်ထား တဲ့ မြေတွေ က မြီးနေတဲ့ ရေတွေနဲ့ အတူ ခုကုန် နေရာ ပါသွား ပါတယ်။  
ဒါဟာ အခက်အခဲ ဖြစ်တော့ ရေခတ် လမ်းပို၊ ဘက်ဘယ်အား အစား အခဲ ဖြစ်ပါတယ်။  
ကုန်းကလေးပိုင်းနဲ့ ကုန်းကလေးပိုင်း ဟာ ကြား မှာ မြေနှိပ်၊ ဤ မြေနှိပ် သဘော  
ရှိပါတယ်။ သူတို့ တွေ့တိုင်း တစ်ခင်း အောက် လိုက်တယ်။ ခွတ်လတွေ အ  
သောင်း လာတော့ တံတား က ပျံ့ပြား ပျက်စီး တုန်တော့ ဒါ ပါပဲ။ အစိစိ အချိန်မှာ ယခု  
ကုန်းကလေးပိုင်း တောရ ကျောင်း မှာ ဆိုတည်း သုံးနေတဲ့ ဦးခင်း တစ်ပါး က အစိစိ  
တား ပိုကောင်၊ ကောင်လူဘူး လာလို့ ပိုမို ကွယ်ကွာ နေရင် ပြန်လည် ပြု ဖြစ်ပါတယ်။  
အစိစိ ခင်း က ယခု ပျံ့လှန် တော် မူသွား ပါ ပြီ။ အစိစိ ခင်း က အရှေ့က ကောင်လူ နေ  
ခပ်စိုက် တစ်ပုဒ်တည်း ပါ။ DKBA တွေ ခပ်တပ် တွေ ဖြင့် စုလည်း ဝင်တော့ သူ့လမ်း  
ဖန် လာ ခဲ့ပြီ။ တောဟာ သာ နှာ ဝေ အင် ကိုယ် ခံပြီး တောကုန်းကလေး ထိပ်မှာ ဆေးတံ



အခုနဲ့ကျောင်းတစ်ကျောင်းရှိတယ်။ နဲ့ဒီကောလိပ်ကျောင်းမှာ သူ့ယာယီနာမည်က  
ခေတ်ရဲ့ပတ်ဝန်းကျင်မှာ သူ့ရဲ့ ကိုယ်ပိုင်အားနဲ့ စော်ကဲခြင်းတစ်ခုလုံး ချိတ်ခံပါ  
တယ်။ သူ့ရဲ့ ရေခဲသေတ္တာထဲမှာ ဒီခေတ် ဒီကျောင်းမှာ လာရောက် သိတယ်။ သုံးနေ  
တံ့ပြီး ဝေးတစ်ပါးပါး ဘေးပုလင်း၊ ကျောင်းရဲ့ ဝေယျာဝတ္တုဖြစ်သွား နောင်သူ့  
စော်ကဲတို့သုံး ခွင့်ပေးပါတယ်။ သို့လည်းကောင်း နောက်ကျောင်း ကြမ်းပေမဲ့ စိတ်ထားတစ်  
ဖွင့်ခြင်းပါတယ်။ သူ့ရဲ့ နှုတ်ကြေးတစ်ချို့ ဘေးတံ့က တွေ့ကာ သူ့ကိုအဖွဲ့  
မရွေး သူ့။ ဒါပေမဲ့ ယခုကော သူ့ရဲ့ သတ္တိတရားနဲ့ ကောင်းရာထိုဘာစာကပ်ပါ  
ခေလို့ ဆုတောင်း လျှောက်ပါပါတယ်။ သူ့အဖွဲ့ထားတဲ့ ကျောင်းခြံ တွေကို ယခုလက်  
ရှိပြီး ဝေးလေးကောင်းတစ်ပါးအောင် ဖြစ်သိတယ်။ သုံးနေပါတယ်။ ဒုစိတ်ပါပဲ။ ဆွေ  
ဇာတိကော ကျောင်းဟာ ကောင်းယိုယွင်း နေပါပြီ။ ဆုပျက်စီး နေသောကျောင်း  
နောက်မှာ ဒီဝေးလေးကောင်း ချစ်ခြင်းကောင် ဆိုတဲ့ ရေခဲသေတ္တာနဲ့ တစ်ကော များနဲ့  
ပူးပေါင်းပါလိမ့်။ ကျောင်း ပိတ်ရက်ဆို ကျောင်းသူကျောင်းသားနဲ့ နေထိုင်ရက် ကျောင်း  
အောက်ဖို့ ပြစ်ဆဲနေပါပဲ။ ဒါပေမဲ့ ကျန်းမာရေးရဲ့ အစားနဲ့ ကောင်းအောင်ကို  
ရင်းကန်ခြင်းမှာ ဖြစ်တယ်။ ကျန်းမာရေး ရွာက အနိမ့်ဆုံး အဆင့် မှာရှိနေ တဲ့အတွက်ပဲ။  
ဒါပေမဲ့ သတ္တိတရား ကောင်း ထားသန့်ဖြစ်ပါတယ်။ ကျန်းမာရေး ရွာဟာ ကောင်း  
ပါး များ ကောင်းတခြား နယ်လေးကောင်းကို စိမ်းရေ ဖြိုးကို ရရှိဖို့ အနည်းဆုံးကောင်း  
ပါပဲ။ ဒါပေမဲ့ ရွာမှာ ရေနဲ့ လမ်းပန်းဆက်သွယ်ရေး ပိုမိုကောင်း လာရင်  
အောင် ခွင့်တွေ ဆိုရင် ဒီထက် မကပ်ပါ မိသားစုက လာသော်လည်းကောင်း ကျန်းမာရေး  
ရဲ့ အစားနဲ့ ယခုလည်းကောင်း ဒါ့ကဲ့သို့ ရေခဲသေတ္တာကို တင်ပို့ရင်နဲ့ ပိုမို  
ချုပ်ချယ်ပါပါတယ်။

အဖတ်သူအား စိတ်ထူး ကျေးဇူးတင်ပါတယ်။

ကျန်းမာရေးရွာသား

ဒီးထော် မဒိုက်



၅။ လူထုပူးပေါင်းပါဝင်သော လူမှုဆန်းစစ်ခြင်းနှင့် အကဲဖြတ်ခြင်းလုပ်ငန်းစဉ် အကျဉ်းချုပ်ဇယား

လူမှုထုတ်ဖော်ရေး ခြုံငုံစာတမ်း

လူမှုဆန်းစစ်ချက် (DRA) နှင့် သက်ဆိုင်သော အချက်အလက်များ

ကျေးရွာအုပ်စု - ပတ်ကျော

ကျေးရွာ - ကျွန်းကစား

စဉ်	ဆွေးနွေးခဲ့သော ရက်စွဲ	အကြောင်းအရာ	ဆွေးနွေးသော ရက်စွဲ		ပါဝင်သူ အရေအတွက်
			ကျား	မ	
၁	၁၈.၆.၁၉	လူမှုကရုဇ်းအဖြစ်ပြုခြင်းနှင့် ဆန်းစစ်ချက်များ	၁၀	၁၀	၂၀
၂	၁၈.၆.၁၉	ဥစ္စာခန့် ကြွယ်ဝမှု၊ အဆင့်သတ်မှတ်ခြင်း နှင့် ဆန်းစစ်ချက်များ	၁၀	၁၀	၂၀
၃	၁၈.၆.၁၉	ကျေးရွာရှိ ကရုဇ်းအဖြစ်ပြုခြင်းနှင့် ဆန်းစစ်ချက်များ	၁၀	၁၀	၂၀
၄	၁၈.၆.၁၉	ကျွမ်းကျင်သူ ပြုစုပေးသော ဆန်းစစ်ချက်များ	၁၀	၁၀	၂၀
၅	၁၈.၆.၁၉	ပဋိပက္ခအကြောင်း သတ်မှတ်ခြင်း နှင့် ဆန်းစစ်ချက်များ	၂၀	၂၀	၄၀
၆	၁၈.၆.၁၉	ဖမ်းပုံစံ (ကျေးရွာတွင် ပြင်ပကမူ့ ကျောင်းများ၊ ချိတ်ဆက် မှု ပြု ပုံစံ ) ဆန်းစစ်ချက်များ	၁၀	၁၀	၂၀

၆။ ကျေးရွာဖွံ့ဖြိုးရေးအစီအစဉ်အတွက်အသုံးပြုခဲ့သော PRA tools  
တစ်ခုချင်းစီအတွက် သုံးသတ်ချက်များ

၁။ ကျေးရွာလူမှုရေးနှင့်အရင်းအမြစ်ပြမြေပုံ (Social Map)

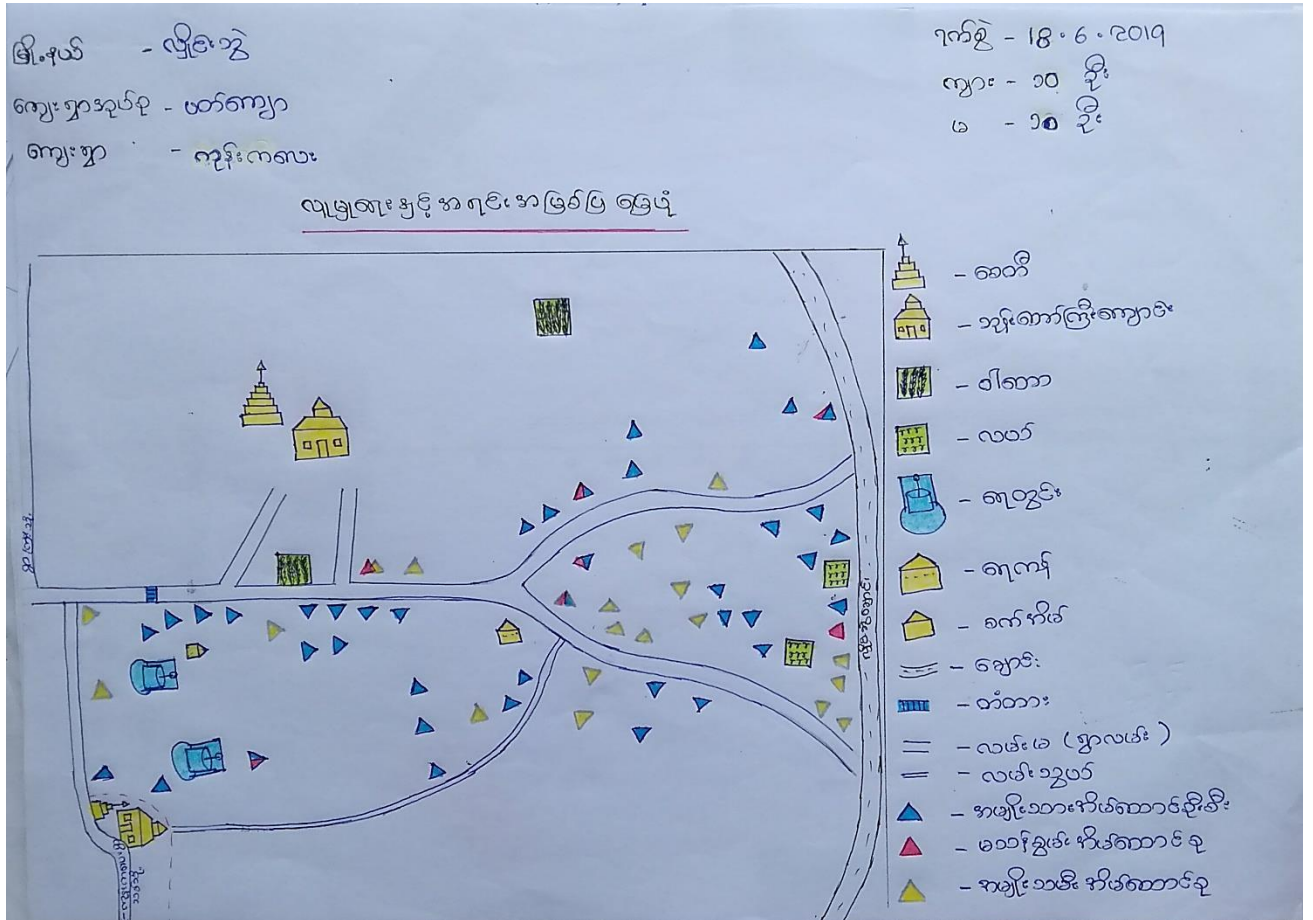



လျာမျှရေးနှင့်အရင်းနှီးမြှုပ်နှံခြင်းနှင့်ဆန်းစစ်ခြင်း

- ၁ တစ်နှစ်လုံး ဒါဏ်ခံကုသကုသမှု လုပ်ငန်းမှာလည်း ယာလုပ်ငန်း ဖြစ်သည်။
- ၂ ကျပ်ဘာကြံနှင့် ကျွန်းခြံ ချိတ်ပျိုးလုပ်ကိုင်သူများစွန်း ယာရှိသည်။
- ၃ လွန်ခဲ့သော (၅) နှစ်ကတည်း သစ်တောများဖြုန်းတီး လာကြသည်။
- ၄ တစ်နှစ်လုံး ရွာထိပ်ရှိကျတူဒေနှင့် တူဒေသာ ရှိသည်။
- ၅ ဘောက်သုံး ရေခဲခက် အစရှိသည်။
- ၆ အလုပ်ကလေးများပါးစောကြောင့် နိုင်ငံခြား တွက် အလုပ်လုပ်သူများ ပြားသည်။
- ၇ ဝါးပေါသောရွာဖြစ်သည်။
- ၈ တစ်နှစ်လုံး မုဒ္ဒ သာသာကိုး ကွယ် ပြုပြီး ရွာအနီးကတော့ ကျန်ခဲ့ ကျန်ခဲ့ ဆိုင်ကြသည်။
- ၉ တစ်ခုနှင့်တစ်ခု ကျွန်ုပ်တို့မှာ သွားလာရကစား ပြောသော်လည်း မိုးရာသီတွင် ရေပြင် ကျယ်ခြားလျက် ရှိသည်။ တစ်ခုကမူ ပိုပြီး မြေပြုပြီး တစ်ခုကမူ ပိုပြီး သွင်ရှိသောကြောင့် ဖြစ်သည်။
- ၁၀ ရောင် (၅) နှစ်ကတည်း တက်ရန် လိုက်ချက်များ

- (က) လျှပ်ခံမီးလင်းရေး
- (ခ) ရွာတူဒေ ကျန်ကရစ်လမ်း
- (ဂ) ဘောက်သုံး ရေခဲခက်ပြေပြေ
- (ဃ) ကျန်ခဲ့ပြီး အိမ်ထောင်များ မိုးရာသီသွားလာရကစား ပြောလာရန်
- (င) တောလုံးကွင်းကောင်းမွန်လာရန်
- (စ) ရွာတူဒေ ကိတ်သာ အိမ်တိုင်းရှိလာရန်

# ၂။ ရာသီခွင်ပြပြကွဲဒီန် (Seasonal Cleander)

မြို့နယ် - လှိုင်ဘွဲ့  
 ကျေးရွာအုပ်စု - ဟင်္သာတ  
 ကျေးရွာ - ဆွန်းကစလေး

ရာသီခွင်ပြပြကွဲဒီန်

ရက်စွဲ - 18.6.2019  
 နံနက် - ၁၀ နာရီ  
 ဝ - ၁၅ နာရီ

အခြေအနေအထား	တနင်္ဂနွေ	တနင်္လာ	မင်္ဂလာ	ဗုဒ္ဓဟူး	သောကြာ	စနေ	တနင်္လာ	မင်္ဂလာ	ဗုဒ္ဓဟူး	သောကြာ	စနေ	တနင်္လာ
ရာသီဥတု												
လယ်												
ပွဲတော်												
ပျိုကလေးများ												
လမ်းပန်းဆက်သွယ်ရေး												
အားလပ်ရက်												
ဆေးရုံ/ဆေးခန်း												
ဝင်ရောက်မှု												



ဣန္ဒြေ၊ ပြုပြင်ထိန်းသိမ်းရေးနှင့် ဆေးဝါးစစ်ဆေးခြင်း

- ၁ လတ်ဟာလုပ်ငန်းကို နာရီက နာရီကစားပေးပေးပြီး အကြောင်းအရာ လုပ်ငန်းကြံ့ခိုင်စေရန်
- ၂ လက်ဝါးဖမ်းလုပ်ငန်းလုပ်ငန်းစဉ် သာမန်အားဖြင့် လုပ်ငန်းစဉ်
- ၃ လတ်ဟာလုပ်ငန်းစဉ်အား နာရီကစားပေးခြင်း (၂၅) မိနစ်ခန့်
- ၄ တစ်နှစ်စစ်ဆေးခြင်း (၅) နှစ်ခန့်
- ၅ လက်ဝါးဖမ်းလုပ်ငန်းစဉ်အား နာရီကစားပေးခြင်း (၂) မိနစ်ခန့် တစ်နှစ်စစ်ဆေးခြင်း (၅) နှစ်ခန့်
- ၆ ရောင်စွမ်းလုပ်ငန်းစဉ် သာမန်အားဖြင့် လုပ်ငန်းစဉ်
- ၇ စစ်ဆေးမှုနှင့် ထုတ်ဝေ ညီမျှမှုမရှိစေရန် အားကိုးစေခြင်း၊ အားကိုးစေခြင်း၊ နှိပ်စက်ခြင်း၊ ပိုမိုစွမ်းဆောင်ရည်ရှိစေခြင်းဖြင့် ဆောင်ရွက်ရမည်
- ၈ တစ်နှစ်စစ်ဆေးခြင်း၊ တစ်လစစ်ဆေးခြင်း၊ လက်ဝါးဖမ်းလုပ်ငန်းစဉ် အားလပ်ရက်အားဖြင့် ဆောင်ရွက်ရမည်
- ၉ နာရီကစားပေးခြင်း၊ စစ်ဆေးခြင်းလုပ်ငန်းများမှာ ကောက်ချက်၊ ကောက်ချက်၊ ဖက်ကောက်၊ ဖက်ချိတ်၊ စစ်ဆေးခြင်း စဉ်ဆက်မပြတ် ဆောင်ရွက်ရမည်
- ၁၀ အားကိုးစေခြင်းနှင့် နာရီကစားပေးခြင်းများ လုပ်ငန်းစဉ်အား အားကိုးစေခြင်းဖြင့် ဆောင်ရွက်ရမည်
- ၁၁ အားကိုးစေခြင်း နာရီကစားပေးခြင်း စဉ်ဆက်မပြတ် ဆောင်ရွက်ရမည်
- ၁၂ တစ်လစစ်ဆေးခြင်း၊ တစ်နှစ်စစ်ဆေးခြင်း၊ လက်ဝါးဖမ်းလုပ်ငန်းစဉ် အားလပ်ရက်အားဖြင့် ဆောင်ရွက်ရမည်

၃။ ဥစ္စာရေးကြွယ်ဝမှုပြဇယား (Wealth Ranking)

မြို့နယ် - လှိုင်စွဲ  
 ကျေးရွာအုပ်စု - ဖတ်ကျော  
 ကျေးရွာ - လှိုင်ကလေး

ရက်စွဲ - 18.6.2019  
 ဤ - ၁၀ ဦး  
 မ - ၁၁ ဦး

ဥစ္စာရေးကြွယ်ဝမှုပုံစံ

အဆင့်	အကြောင်းအရာ	မိမိတောင်စုကဏ္ဍ ကစား	ရာခိုင်နှုန်း
ပထမ	ထိုက်မိတ်၊ ကား၊ စက်ဘာကြံ၊ ကျွန်းခြံ၊ လယ်ထွန်စက်၊ ဆိုင်ကယ်၊ ဆိုလာ၊ TV၊ စပေ့ကိရိယာ၊ အိတ်၊ နှာ၊ ၁၀၀၀၊ ဆိတ်၊ မီးစက်၊ ဆန်ကွဲကြိတ်စက်၊ စက်ကုတ်စက်၊ လယ်ကေ (၁၀၀)	၆	၁၀.၀၀
ဒုတိယ	ပျဉ်ကောင်စွယ်မိုးမိတ်၊ ဆိုင်ကယ်၊ TV၊ စပေ့ကိရိယာ၊ ဆိုလာ၊ နှာ၊ ဆိတ်၊ ၀၀၀၊ လယ် (၆၀) ဇက	၇	၆၅.၀၀
တတိယ	ဝါးမိတ်ဖက်မိုး၊ ၀၀၀၊ ကြက်၊ စက်ဘီး၊ ရေခဲအေးကျောမီး	၁၅	၂၅.၀၀
	စုစုပေါင်း	၆၀	၁၀၀





၄။ ကျားမ ပင့်ကူအိမ်သုံးသပ်ခြင်း (Cob Web)

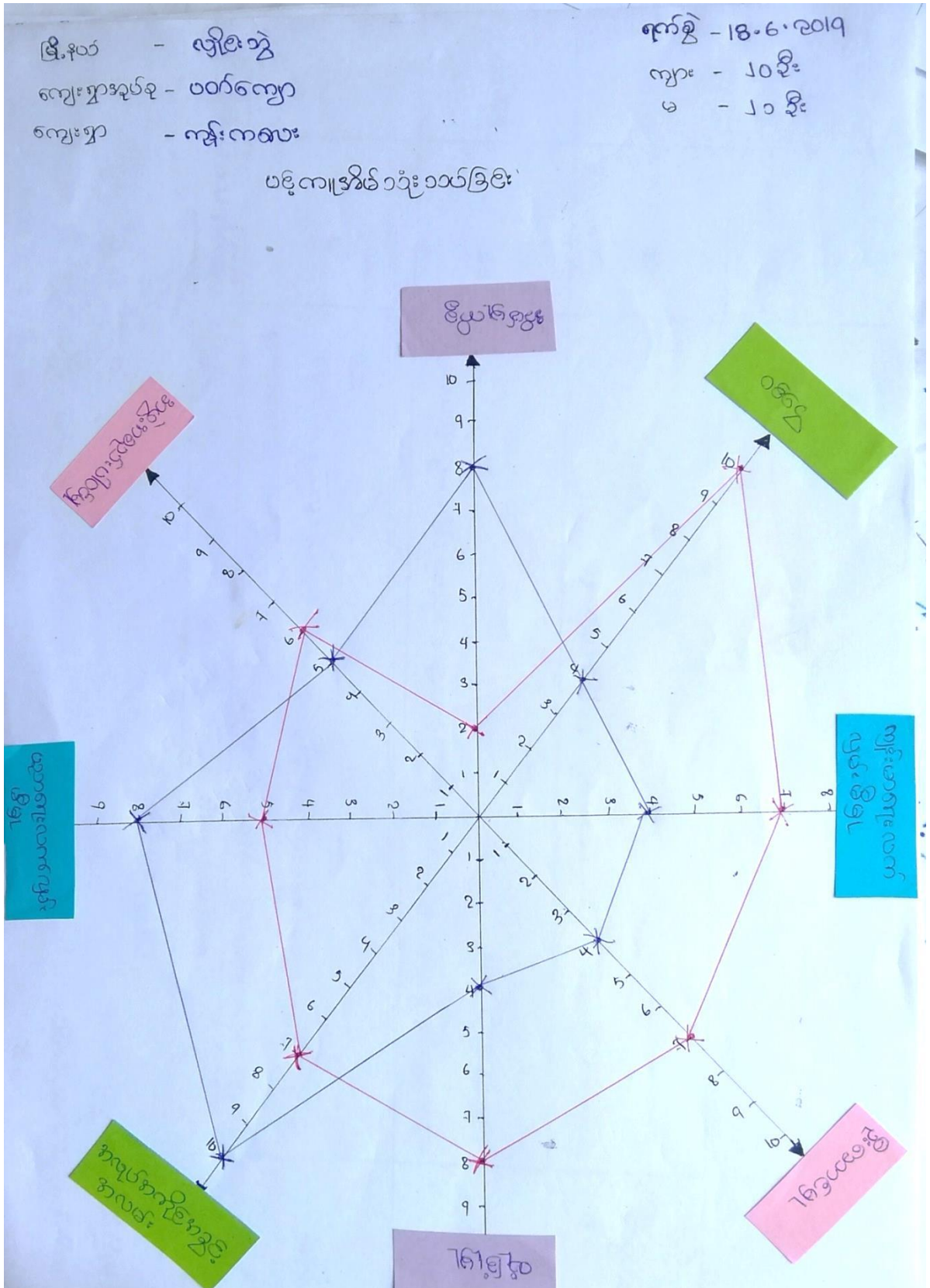



ပန်ကျားအိမ်ဆွေးနွေးခြင်းနှင့် ဆန်းစစ်ခြင်း

- ၁ ဝင်ရောက်၊ အဖွဲ့အစည်းပါဝင်ခွင့်၊ အလုပ်အကိုင်အခွင့်အလမ်း၊ ဦးဆောင်မှုများတွင် အမျိုးသမီးများသည် အမျိုးသားများထက်အများနည်းတူသည်။
- ၂ အမျိုးသမီးများ အမျိုးသားထက်ဝင်ရောက်နည်းတူ ဂုဏ်သိမ်းခြင်းများ အလုပ်အကိုင် ဌာနပါး ခြွင်းကြောင့် လည်းကောင်း၊ အမျိုးသမီးများ ခိတ်မြူ ကိစ္စနှင့်သာ အချိန်ကုန်ရုံသာကြောင့် ဖြစ်သည်။
- ၃ အမျိုးသားနှင့် အမျိုးသမီး လုပ်ငန်း ခွင့်တွင်လည်းကောင်း တွင် ကျယ်ပြန့်အများတို့လည်း လုပ်ကားခ တိုးတက်လာကြပါသည်။
- ၄ အဖွဲ့အစည်း ပါဝင်ခွင့်၊ ဦးဆောင်မှုများနှင့် ဂုဏ်သိမ်းခြင်းများ ရှေးရှေးခေတ်ကြောင့်လည်းကောင်း၊ အမျိုးသား (ယိုးဒယား) ဂုဏ်သိမ်းခြင်းများ ရှေးခေတ်ကြောင့်လည်းကောင်း၊ အချိန်ပြည့် မထေးနိုင်သောကြောင့်လည်းကောင်း စသည်တို့ကြောင့် ဖြစ်သည်။
- ၅ အထက်ပါအကြောင်းများကြောင့် အမျိုးသမီးများ မိမိကိုယ်ကို ယုံကြည်မှုမရှိခြင်း၊ ဗဟုသုတ အားနည်းလာခြင်း၊ မကြောက်မသိပ်ခြင်းတို့ မှ အမျိုးသမီးများ အရေးပါး မှု အားနည်းလာခြင်း ဖြစ်သည်။
- ၆ အမျိုးသမီးများ အဖွဲ့အစည်း အဖွဲ့အစည်းနှင့် အားနည်း ဖွဲ့စည်းမှုများ ဖိုဖိုဖွံ့ဖြိုး တိုးတက်လာစေရန် အမျိုးသားများ အဖွဲ့အစည်း ခိတ်မြူတာဝန် ခွဲဝေပေးခြင်း၊ ရေရာပေးခြင်း၊ လက်ထွဲစီစဉ်ခြင်းဖြင့် ကျင့်သုံးပေးသင့်ပါသည်။



၅။ အရင်းအမြစ်အသုံးချမှုပုံစံပြဇယား(Asset Mapping)

မြို့နယ် - လှိုင်ဘွဲ့  
 ကျေးရွာအုပ်စု - ထက်ကျော  
 ကျေးရွာ - ကျေးကလေး

ရက်စွဲ- 18.6.2019  
 ကျား - ၁၀ ဦး  
 မ - ၁၀ ဦး

အရင်းအမြစ်အသုံးစွဲမှုပုံစံ

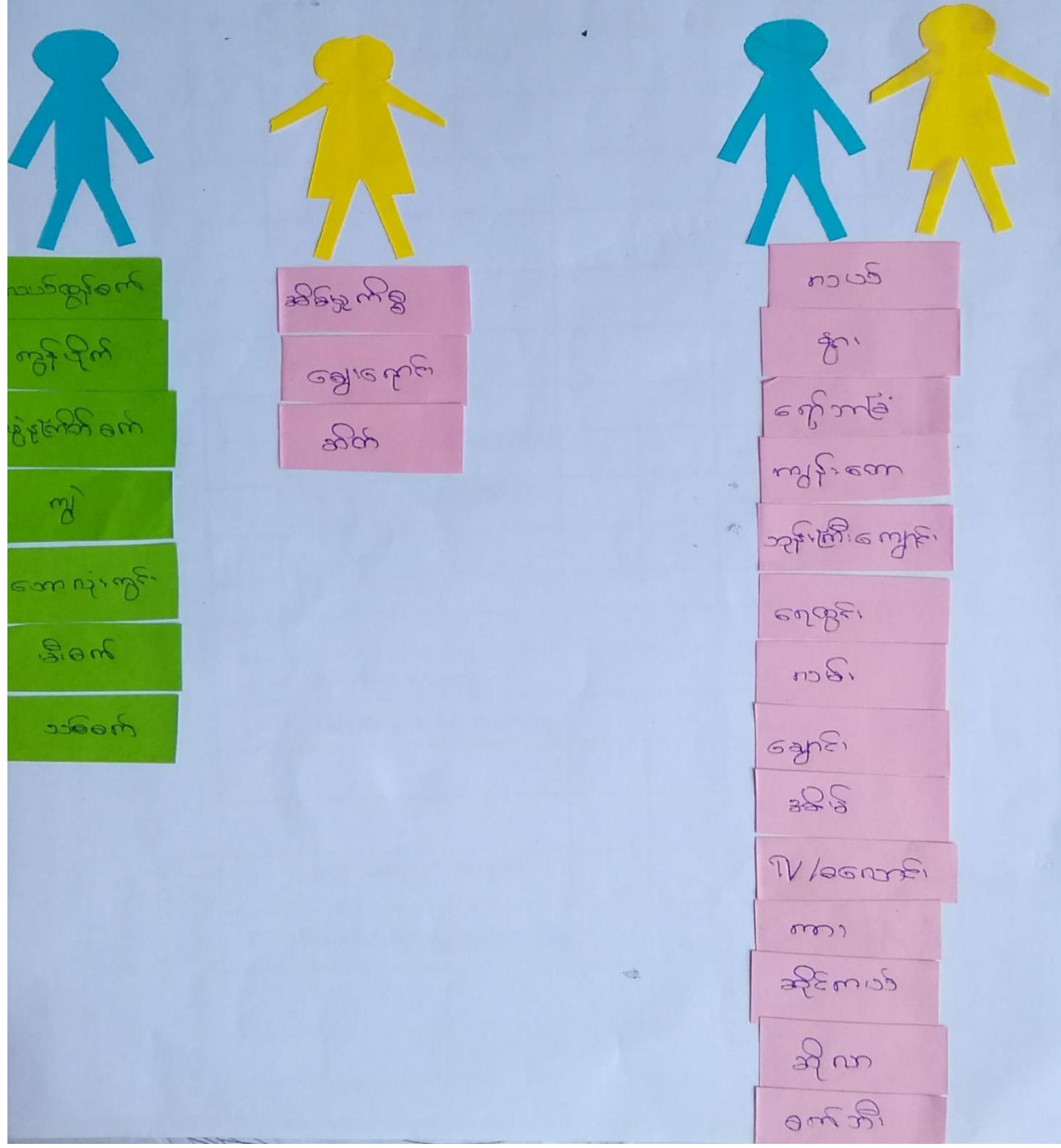

မြို့နယ် - ဗဟိုစွဲ  
ကျေးရွာအုပ်စု - ပတ်ကျော  
ကျေးရွာ - ကျေးကလေး

ရက်စွဲ - 18.6.2019  
ကျား - ၁၀ နှစ်  
မ - ၁၀ နှစ်

ဒေရုလီးဒေသအခြေစိုက်ရေးအဖွဲ့



- သစ်ခက်
- ကျွဲ
- ဖွဲ့စည်းခက်
- ကယ်ထွန်းခက်
- ကောသုလွင်
- ကျွန်းပျက်
- ဇီဝက်

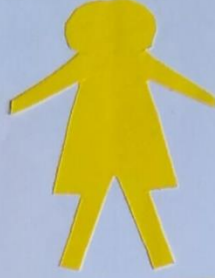

- ကျေးကျောင်း
- အိမ်မွေးတိရစ္ဆာန်



- ကျေးကျောင်း
- ကျေးအိမ်
- ကျွဲ
- ကလေး
- ကျေးတွင်း
- ကျွန်းကျေး
- ကျောင်း
- အိမ်
- ကျေးကျောင်း
- ကျွဲ
- ကလေး
- ကျွဲ
- ကျေးအိမ်
- ကျွဲ

ပိုင်ဆိုင်မှုသုံးစွဲဆုံးရှုံးခြင်းနှင့် ဆန်းစစ်ခြင်းများ

- ၁ သစ်စက်၊ ဖိစက်၊ စာလုံးကွင်း၊ ကျွဲ၊ ဖွဲ့နှုတ်စက်၊ ကျွန်ုပ်၊ ပိုက်၊ လပတ်ထွန်စက်၊ ကား စသည်တို့ကို နယ်မြေ၊ သားများ သာအသုံး ပြုကြသည်။
- ၂ ဒစ်ဂျစ်၊ ရွေးချောင်း၊ ဆိတ်စသည်တို့ကို နယ်မြေ၊ သားများ သာအသုံး ပြုကြသည်။
- ၃ လပတ်၊ နှား၊ ရက်စာခြံ၊ ကျွန်းစော၊ ဘုန်းကြီးကျောင်း၊ ရေတူး၊ လမ်း၊ ရွာ၊ ဒစ်၊ TV၊ စာပေ၊ စက်ဘီး၊ ဆိုလာ၊ ဆိုင်ကယ် စသည်တို့ကို နယ်မြေ၊ သားနှင့် နယ်မြေ သမီး ဥပဒေများ အသုံး ပြုကြသည်။
- ၄ သစ်စက်၊ ကျွဲ၊ ဖွဲ့နှုတ်စက်၊ လပတ်ထွန်စက်၊ စာလုံးကွင်း၊ ကျွန်ုပ်၊ ပိုက်၊ ဖိစက် စသည်တို့ကို နယ်မြေ၊ သားများ ပိုင်ဆိုင် ထိန်း ချုပ်ကြသည်။
- ၅ ရွေးချောင်း၊ ဒစ်ဂျစ်၊ စာလုံးကွင်း စသည်တို့ကို နယ်မြေ၊ သားများ ထိန်း ချုပ်ကြသည်။
- ၆ ဘုန်းကြီးကျောင်း၊ ရက်စာခြံ၊ နှား၊ လပတ်၊ ရေတူး၊ ကျွန်းစော၊ ရွာ၊ ဒစ်၊ TV၊ စာပေ၊ ဆိုလာ၊ လမ်း၊ ကား၊ စက်ဘီး၊ ဆိုင်ကယ် စသည်တို့ကို နယ်မြေ၊ သားနှင့် နယ်မြေ သမီးများ တစ်ဝှမ်း ပိုင်ဆိုင်ကြသည်။
- ၇ ရပ်ရွာ၊ ရွာရွာ ကိစ္စများတွင် နယ်မြေ၊ သားနှင့် နယ်မြေ သမီး များ ပူးပေါင်း လုပ်ကိုင်ခြင်း၊ ဆုံးဖြတ်ချက် ချခြင်း များဖြင့် တစ်ဝှမ်း တာဝန် ပိုင်ဆိုင်ကြောင်း သိရှိရသည်။
- ၈ နယ်မြေ၊ သားနှင့် နယ်မြေ သမီး များ တစ်ဝှမ်း တာဝန် ပိုင်ဆိုင်မှု မရှိပါ။



၆။ အဖွဲ့အစည်းချိတ်ဆက်မှုပြဇယား (Veen Diagram)

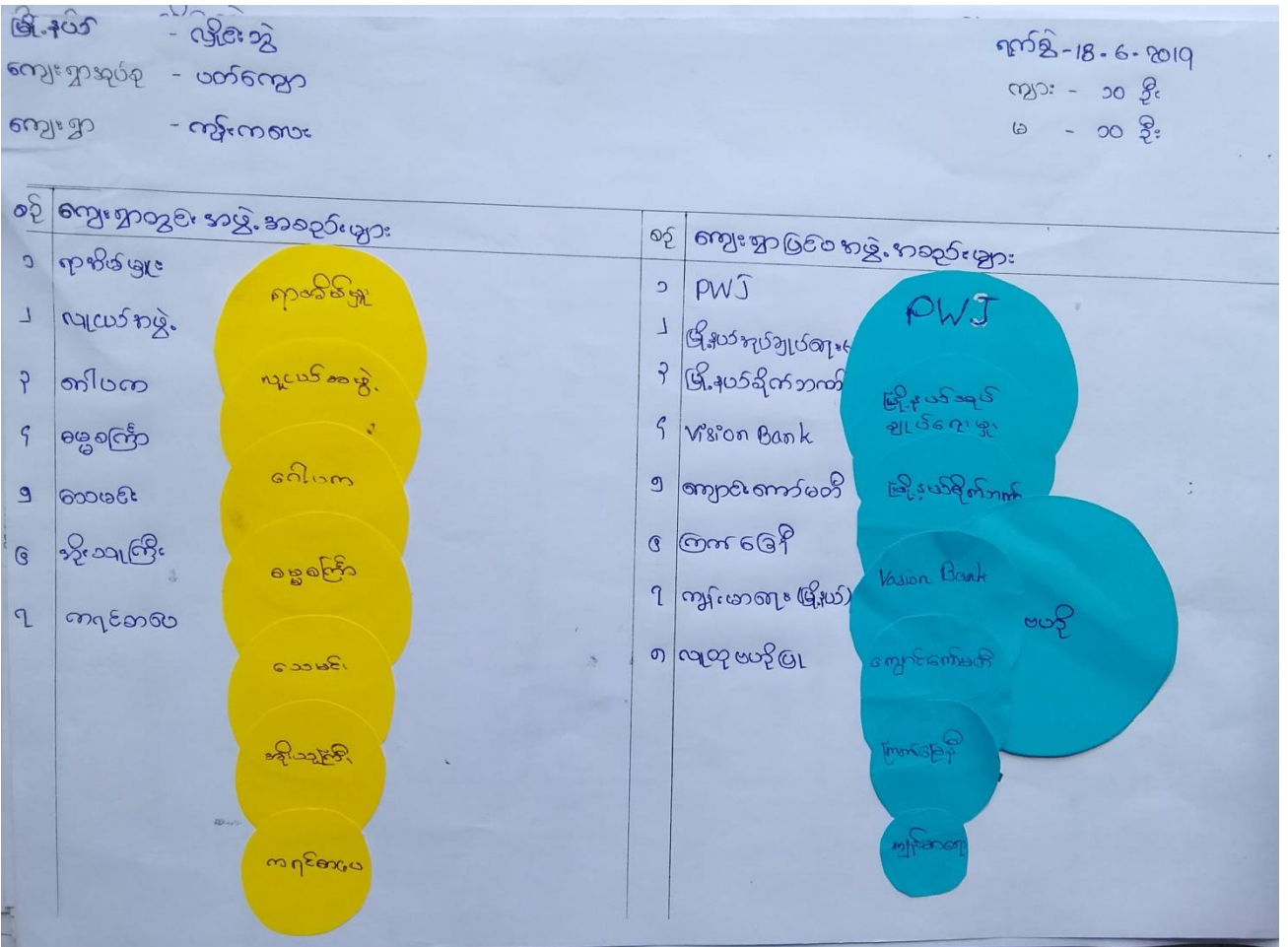

မြို့နယ် - ဗိုလ်စွဲ  
ကျေးရွာအုပ်စု - ပတ်ကျော  
ကျေးရွာ - ကုန်းကလေး

ရက်စွဲ - 18-6-2019  
ကျား - ၁၀ ဦး  
မ - ၁၀ ဦး

အဖွဲ့အစည်း ချိတ်ဆက် မြှုပ်နှံ

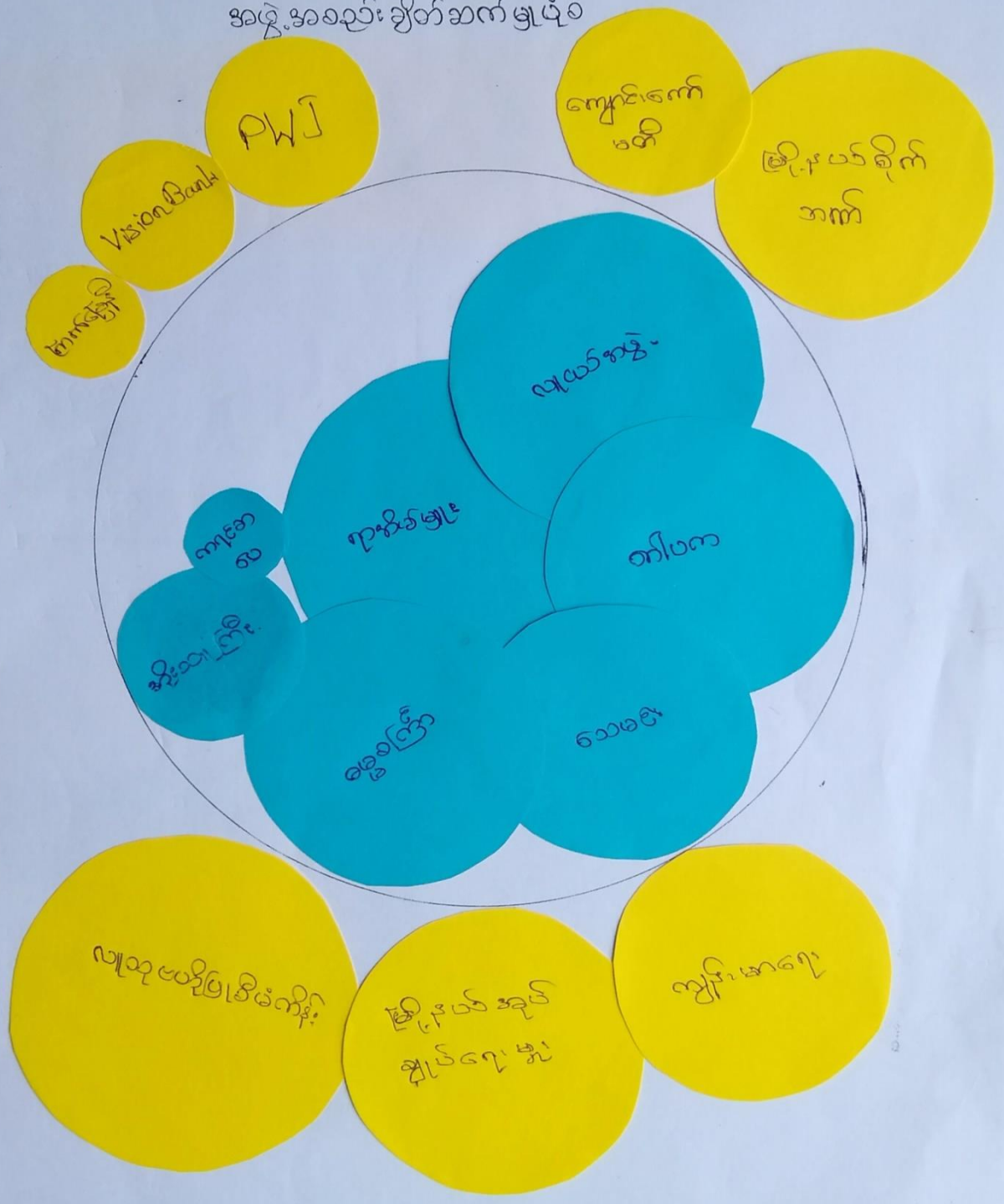

အဖွဲ့အစည်း ချိတ်ဆက်မျှဝေခွင့်ရရှိရေး ခြိမ်း နှင့် အနီး စစ် ခြိမ်း များ

- ၁ ကျေးရွာဖွံ့ဖြိုးရေးကို အဓိကဦးဆောင်လုပ်ပေးသူများက အကဲဖြတ်ခြင်းသည်။
- ၂ ကျေးရွာရှိ အဖွဲ့ အစည်း များ ခုပေါင်း ပြီး ကျေးရွာ၏ သာယာရေး၊ နာရေး၊ လုပ်ငန်းများ ကိစ္စများကို လုပ်ဆောင်ကြသည်။
- ၃ ဂေါ်ပကအဖွဲ့သည် ကျေးရွာ၏ သာယာရေး ကိစ္စ များကို အဓိကလုပ်ဆောင်ပေးသည်။
- ၄ ကရင်အဖွဲ့သည် ကျေးရွာ၏ ကရင်အဖွဲ့တို့၏ ပြုစုရေးကို လုပ်ဆောင်ပေးသည်။
- ၅ လူထုပညာပြုစုရေးအဖွဲ့သည် ကျေးရွာဖွံ့ဖြိုးရေးအတွက် မြို့နယ်လူထုပညာပြု နှင့် ချိတ်ဆက်ဆောင်ရွက်သည်။
- ၆ ကရင်အဖွဲ့ သည် ပြင်ပရှိ အဖွဲ့အစည်း၊ ဌာန အဖွဲ့များ နှင့် ချိတ်ဆက် ကျေးရွာဖွံ့ဖြိုးရေး ကို ဆောင်ရွက်ပေးသည်။



**၇။ ကော်မတီဝင်များရွေးချယ်ခြင်းနှင့် ကျေးရွာဖွံ့ဖြိုးရေးအစီအစဉ် ဆောင်ရွက်မှုမှတ်တမ်း**

ကျေးရွာအုပ်စုကြီး မြို့မအဖွဲ့

ကျေးရွာ                      လူဦးရေ                      အုပ်စု                      ပတ်ကျော                     

စဉ်	အမည်	ရာထူး / တာဝန်	ဖုန်းနံပါတ်
၁	ဒေါ်ခွေ မြင့်	ဒီပလိုမာတစ်ယောက်	၀၉၈၉၀၀၈၀၅၃၄
၂	ဦးဖေလက်	ဒီပလိုမာတစ်ယောက်	၀၉၂၅၅၇၆၉၁၆၉
၃	ဦးထွန်းမဇိုက်	ဝတ်ယူရေး ဥက္ကဋ္ဌ	"
၄	ဒေါ်ခင်ပွင့်	ဝတ်ယူရေး	၀၉၄၅၇၄၁၈၁၅၄
၅	ဦးတင်အေး	လုပ်ငန်းစဉ်ဆောင်ရွက်ရေး	၀၉၂၅၅၇၆၉၁၆၉
၆	နန်းကြည်	လုပ်ငန်းစဉ်ဆောင်ရွက်ရေး	၀၉၈၉၀၀၈၀၅၀၄
၇	ဦးဖေလက်	ဆေးကြောရေးအဖွဲ့	၀၉၂၅၅၇၆၉၁၆၉
၈	ဒေါ်ဖေလုံ	ဆေးကြောရေးအဖွဲ့	"
၉	အောင်စိန်	ကျေးရွာအဖွဲ့အဖွဲ့	၀၉၄၂၉၇၉၆၇၁၆
၁၀	နန်းခင်မာမာ	ကျေးရွာအဖွဲ့အဖွဲ့	၀၉၂၅၅၇၆၉၁၆၉
၁၁	အောင်အောင်အေး မြင့်	ကျေးရွာအဖွဲ့အဖွဲ့	၀၉၄၂၉၇၉၆၇၁၆
၁၂	ဦးစိုးလင်း	ကျေးရွာအဖွဲ့အဖွဲ့	၀၉၂၆၆၃၁၃၅၇
၁၃	အောင်အောင်အေး	ကျေးရွာအဖွဲ့အဖွဲ့	၀၉၄၄၈၈၇၇၆၃၆

၈။ ကျေးရွာအချက်အလက်များ(PC 1)

ပုံစံ - ၈ - ၁ ကျေးရွာအခြေခံအချက်အလက်များ (Form PC 1)

လမ်းညွှန်ချက်။ ကျေးရွာတစ်ရွာသို့ ပထမဆုံးမိတ်ဆက်ခရီးသွားရောက်သောအခါ လူထုစည်းရုံးရေးမှူးသည် ကျေးရွာခေါင်းဆောင်များအားကျေးရွာအချက်အလက်များကိုမေတ္တာရပ်ခံ၍တောင်းခံရသည်။ ဤအချက်အလက်များကိုစီမံကိန်းမိတ်ဆက်အစည်းဝေးမတိုင်မီတောင်းခံရမည်။ စီမံကိန်းမိတ်ဆက်အစည်းဝေးတွင် လူထုစည်းရုံးရေးမှူးသည် ဤအချက်အလက်များအား စစ်ဆေးပြီး မှန်ကန်အောင်ပြုလုပ်ရမည်။ ပြီးနောက်တွင် လူထုစည်းရုံးရေးမှူးမှ သတင်းအချက်အလက်ထဲသို့ Tablets မှ တဆင့် ဖြည့်သွင်းရမည်။

ကျေးရွာခေါင်းဆောင် အမည် ဦးဖေစင်ကြီး	ကျေးရွာခေါင်းဆောင်၏ ဖုန်းနံပါတ် ၀၉၇၅၅၇၆၉၁၆၉	လူထုစည်းရုံးရေးမှူး၏အမည် နန်းသန်းသန်း
ပြည်နယ်/တိုင်းဒေသကြီး ကရင်	မြို့နယ် ညိုဏ်း	ကျေးရွာအုပ်စု ဖတ်ကျော
		ကျေးရွာ ကျစ်ကျစ်

ကား လူဦးရေ

လူမျိုးစု	အိမ်ထောင်စုအရေအတွက်	ကိုးကွယ်သည့်ဘာသာ	အိမ်ထောင်စုအရေအတွက်
လူမျိုးစု (၁)---ကရင်	၆၀	ဘာသာ(၁)---ဗုဒ္ဓ	၆၀
လူမျိုးစု (၂)-----		ဘာသာ(၂)-----	
လူမျိုးစု (၃)-----		ဘာသာ(၃)-----	
လူမျိုးစုရော-----		ဘာသာရော-----	
အခြား			
	အရေအတွက်		
မသန်စွမ်းသူများ	၀ (မမျိုးသမီး)		
သက်ကြီးရွယ်အိုများ (၆၅ နှစ် နှင့် အထက်)	၁၁ ဦး		
စစ်ဘေးရှောင်			

	အမျိုးသား(အရေအတွက်)	အမျိုးသမီး(အရေအတွက်)	စုစုပေါင်းအရေအတွက်
လူဦးရေ	၇၇၃	၇၆၇	၅၃၅
လူမျိုးစု (၁)-ကရင်	၇၇၃	၇၆၇	၅၃၅
လူမျိုးစု (၂)-----			
လူမျိုးစု (၃)-----			
အခြား			
အိမ်ထောင်ဦးစီး	၅၀	၁၄	၆၄

(ခ)အခြေခံအဆောက်အအုံ အသုံးအဆောင်များ

စာသင်ကျောင်း	အမှတ် ခြံမပါ	ကျန်းမာရေး	အမှတ် ခြံမပါ	ဘာသာရေးအဆောက် အအုံများ	အမှတ် ခြံမပါ
အထက်တန်းကျောင်း	<input type="checkbox"/>	ဆေးရုံ	<input type="checkbox"/>	စေတီ	<input checked="" type="checkbox"/>
အလယ်တန်းကျောင်း	<input type="checkbox"/>	ကျန်းမာရေးဌာန	<input type="checkbox"/>	ဘုန်းကြီးကျောင်း	<input checked="" type="checkbox"/>
မူလတန်းကျောင်း	<input type="checkbox"/>	ကျန်းမာရေးဌာနခွဲ	<input type="checkbox"/>	ဟိန္ဒူဘုရားကျောင်း	<input type="checkbox"/>
မူကြိုကျောင်း	<input type="checkbox"/>	ဆေးပေးခန်း	<input type="checkbox"/>	ခရစ်ယာန်ကျောင်း	<input type="checkbox"/>
အခြား	<input type="checkbox"/>	အခြား	<input type="checkbox"/>	ဝလီ	<input type="checkbox"/>
				အခြား	<input type="checkbox"/>
မှတ်ချက်		မှတ်ချက်		မှတ်ချက်	



(ဂ) ကျွမ်းကျင်သူများမှတ်တမ်း (ကျေးရွာတွင်နေထိုင်သော သို့မဟုတ် တခြားရွာမှလာရောက်သောကျွမ်းကျင်သူများ)

(ခ) စာသင်ကျောင်း			(၂) ကျန်းမာရေး			(၃) လက်မှုပညာရှင်		
	ရွာတွင်နေထိုင်သူ	အခြားရွာမှလာသူ		ရွာတွင်နေထိုင်သူ	အခြားရွာမှလာသူ		ရွာတွင်နေထိုင်သူ	အခြားရွာမှလာသူ
မူလတန်းပြဆရာ/မ	<input type="checkbox"/>	<input type="checkbox"/>	ဆရာဝန်	<input type="checkbox"/>	<input type="checkbox"/>	လက်သမား	<input checked="" type="checkbox"/>	<input type="checkbox"/>
အထက်တန်းပြဆရာ/မ	<input type="checkbox"/>	<input type="checkbox"/>	လက်ထောက်ကျန်းမာရေးမှူး	<input type="checkbox"/>	<input type="checkbox"/>	ပန်းရံ	<input type="checkbox"/>	<input type="checkbox"/>
လယ်တန်းပြဆရာ/မ	<input checked="" type="checkbox"/>	<input type="checkbox"/>	အမျိုးသမီးကျန်းမာရေးဆရာမ	<input type="checkbox"/>	<input type="checkbox"/>	လှုပ်စစ်ကျွမ်းကျင်၊ ဝိသမား	<input type="checkbox"/>	<input type="checkbox"/>
မူကြိုဆရာ/မ	<input type="checkbox"/>	<input type="checkbox"/>	သားဖွားဆရာမ	<input checked="" type="checkbox"/>	<input type="checkbox"/>	ရေဖိုက်သွယ်သူ	<input type="checkbox"/>	<input type="checkbox"/>
အခြား	<input type="checkbox"/>	<input type="checkbox"/>	ပြည်သူ့ကျန်းမာရေးလုပ်သား	<input type="checkbox"/>	<input type="checkbox"/>	စက်ပြင်ဆရာ	<input checked="" type="checkbox"/>	<input type="checkbox"/>
မှတ်ချက်			မှတ်ချက်			မှတ်ချက်		

(ဃ) ကျေးရွာသို့ ရောက်ရှိနိုင်သည့်လမ်းအခြေအနေ / ကျေးရွာတစ်ရွာသည် ၎င်း၏ကျေးရွာအုပ်စုနှင့် ဆက်သွယ်ထားသော

လမ်းအခြေအနေ (အောက်ပါတို့ကိုပိုင်းပါ)

ကျောက်ကြမ်းလမ်း      ကတ္တရာလမ်း      ကွန်ကရစ်လမ်း      မော်တော်ဆိုင်ကယ်လမ်း  
 ကျောက်ခင်းလမ်း      မြေသားလမ်း      လူသွားလမ်း      အခြား \_\_\_\_\_  
 ပိုင်းပါ

(င) ကျေးရွာဖွံ့ဖြိုးမှုစီမံချက်

(၁) လူထုဝဟိုပြုစီမံကိန်းမစတင်မှီ ဤကျေးရွာတွင်ကျေးရွာဖွံ့ဖြိုးမှု စီမံချက်ရှိခဲ့ပါသလား? ရှိပါသည် / မရှိပါ / မသိပါ

(၂) ရှိခဲ့ပါလျှင် ဤစီမံချက်ကို မည်သည့် ခုနှစ်တွင်ပြင်ဆင်ခဲ့ပါသနည်း? နှစ်- ၂၀၁၇ / မသိပါ

(၃) ဤစီမံချက်ကို မြို့နယ်မှအတည်ပြုခဲ့ပါသလား? ပြုခဲ့ပါသည် / မပြုခဲ့ပါ / မသိပါ

၈) ခရီးအကွာအဝေး

(၁) ဤကျေးရွာ၏ ဗဟိုမှ ရင်းကျေးရွာအုပ်စု၏ ဗဟိုအထိ ခရီးမိုင်မည်မျှ ကွာဝေးသနည်း? မိုင်-၀.၇- / မသိပါ

(၂) ဤကျေးရွာမှ ရင်းကျေးရွာအုပ်စု ဗဟိုအထိ သွားလာရာတွင် ကြာမြင့်သည့် အချိန်။

ခြောက်သွေ့ရာသီတွင် ကြာချိန် ~~၀၀:၀၅:၀၀~~ ----- ထော်လာဂျီ/မော်တော်ဆိုင်ကယ်/ခြေလျင်/လား/မော်တော်ဘုတ်/

အခြား: -----

မိုးရာသီတွင် ကြာချိန် ~~၀၀:၁၀:၀၀~~ ----- ထော်လာဂျီ/မော်တော်ဆိုင်ကယ်/ခြေလျင်/လား/မော်တော်ဘုတ်/

အခြား: -----

(ဆ) ပတ်ဝန်းကျင်ဆိုင်ရာ သဘာဝဘေးအန္တရာယ်

ဤကျေးရွာတွင် ရေကြီးခြင်းကဲ့သို့ သဘာဝဘေးအန္တရာယ် ကျရောက်ဖူးခြင်း ရှိပါသလား။

မရှိပါ  ရှိပါသည် ရှိလျှင် ဖော်ပြပါ-----

(ဇ) ကျေးရွာတွင် ဖွဲ့စည်းထားသော အဖွဲ့အစည်းများ

လူထုဗဟိုပြု စီမံကိန်းမတိုင်မီ ဤကျေးရွာတွင် ကျေးရွာဖွံ့ဖြိုးရေးအတွက် အစိုးရ(သို့) ရွာသားများကိုယ်တိုင်(သို့) စီမံကိန်းတစ်ခုခုမှ ဖွဲ့စည်းထားသည့် အဖွဲ့အစည်းများ ရှိပါသလား။

(၁) Japan -----

(၂) -----

(ဈ) အထွေထွေအုပ်ချုပ်ရေး ဦးစီးဌာန (GAD) မှ မှတ်တမ်းတင်ထားခြင်း

ဤကျေးရွာသည် အထွေထွေအုပ်ချုပ်ရေး ဦးစီးဌာန (GAD) မှ မှတ်တမ်းတင်ထားမှု ရှိပါသလား။

မရှိပါ  ရှိပါသည်

ကျေးရွာခေါင်းဆောင်

အမည် ဦးသိန်းရှင်

လက်မှတ်

နေ့စွဲ ၄.၆.၂၀

လူထုစည်းရုံးရေးမှူး

အမည် ဒေါ်ခင်ခင်

လက်မှတ်

နေ့စွဲ ၄.၆.၂၀

# ၉။ စီမံကိန်းစက်ဝန်းအချိန်ဇယား(PC 2)

ပုံစံ - ၀ - ၂ - စီမံကိန်းစက်ဝန်းအချိန်ဇယား (PC 2)

လမ်းညွှန်ချက်၊ သက်ဆိုင်ရာလူထုစည်းရုံးရေးမှူး/လက်ထောက်နည်းပညာမှူးများမှ စီမံကိန်းစက်ဝန်းအဆင့်တစ်ခုစီပြီးစီးတိုင်း ကျေးရွာနှင့် ကျေးရွာအုပ်စုအတွက် တစ်ပတ်ကို ဖြည့်သွင်းရမည်။

စည်းရုံးရေးမှူး/ဝန်ထမ်း အမည် နန်း ၂၃၆၂၃ နန်း

စီမံကိန်းအားအမှတ်ခြစ်ပါ  စက်ဝန်း(၁)  စက်ဝန်း(၂)  စက်ဝန်း(၃)

စက်ဝန်း (၄)

ဖြည့်နှယ်/တိုင်း ကျေးရွာအုပ်စု ယာဇာကျက် ကျေးရွာ ဇနိုး ကဏ္ဍပ

စီမံကိန်းအောင်မြင်မှုအဆင့်များ	နေ့စွဲ		အစည်းအဝေးတွင်တက်ရောက်သူအရေအတွက်				အိမ်ထောင်စုပေါင်း	အိမ်ထောင်စု %
	စတင်သည့်နေ့	ပြီးဆုံးသည့်နေ့	အချိန်အရေအတွက်	အချိန်အရေအတွက်	အိမ်ထောင်စုအရေအတွက်	လူမျိုးစုတက်ရောက်သူအရေအတွက်နှင့် လူမျိုးစုအမည်		
၁။ ကျေးရွာစီမံကိန်း မိတ်ဆက်အစည်းအဝေး	12-6-20	12-6-20	25	30	55	ကျေးရွာ   55	64	35-94
၂။ ကျေးရွာခွဲပြီးစေရန် စီမံချက်ရေးဆွဲခြင်းအစည်းအဝေး	12-6-20	12-6-20	25	30	55	ကျေးရွာ   55	64	35-94
၃။ ကျေးရွာအုပ်စု လုပ်ငန်းဆုံးဖြတ်ချက်ချသည့် အစည်းအဝေး								
၄။ မြို့နယ်အဆင့် စီမံကိန်းရေးဆွဲရေးနှင့် အကောင်အထည်ဖော်ရေးကော်မတီ၏ စီမံကိန်း သုံးသပ်မှု အစည်းအဝေး			၀၀	၀၀	၀၀	၀၀		
၅။ မြို့နယ် စီမံကိန်းရေးဆွဲရေးနှင့် အကောင်အထည်ဖော်ရေး ကော်မတီ၏ဆုံးဖြတ်မှုကို ရွာသို့ အသိပေးအကြောင်းကြားသည့် အစည်းအဝေး								
၆။ စီမံကိန်းလုပ်ငန်းခွဲစီမံချက်ရေးဆွဲခြင်း အစည်းအဝေး								
၆.၁။ စီမံကိန်းလုပ်ငန်း အကောင်အထည်ဖော်ရေးအစီအစဉ် ရေးဆွဲခြင်း								



၅။ မြို့နယ်စီမံကိန်းရေးဆွဲရေးနှင့်အကောင်အထည်ဖော်ရေး ကော်မတီ၏ဆုံးဖြတ်မှုကိုရွာသို့ အသိပေးအကြောင်း ကြားသည့်အစည်းအဝေး								
၆။ စီမံကိန်းလုပ်ငန်းခွဲစီမံချက်ရေးဆွဲခြင်း အစည်းအဝေး	မလို	မလို	မလို	မလို	မလို	မလို	မလို	မလို
၆.၁။ စီမံကိန်းလုပ်ငန်းအကောင်အထည်ဖော် ရေးအစီအစဉ် ရေးဆွဲခြင်း								
၆.၂။ ဝယ်ယူရေးအစီအစဉ် ရေးဆွဲခြင်း								
၆.၃။ သဘောရေးကုန်ကျမှု လျာထားအစီအစဉ် ရေးဆွဲခြင်း								
၆.၄။ ပြင်/ထိန်းအစီအစဉ် ရေးဆွဲခြင်း								
၇။ စီမံကိန်းလုပ်ငန်းခွဲ တိုးတက်မှု စောင့်ကြည့် အစည်းအဝေး	မလို	မလို	မလို	မလို	မလို	မလို	မလို	မလို
၇.၁။ အစည်းအဝေး ပထမအကြိမ်								
၇.၂။ အစည်းအဝေး ဒုတိယအကြိမ်								
၇.၃။ အစည်းအဝေး တတိယအကြိမ်								
၈။ စီမံကိန်းလုပ်ငန်းခွဲ အပြီးသတ်စစ်ဆေးခြင်း အစည်းအဝေး								
၉။ လူထုစစ်ဆေးပွဲအစည်းအဝေး								

၇.၂။ အစည်းအဝေး ဒုတိယအကြိမ်								
၇.၃။ အစည်းအဝေး တတိယအကြိမ်								
၈။ စီမံကိန်းလုပ်ငန်းခွဲ အပြီးသတ်စစ်ဆေးခြင်း အစည်းအဝေး								
၉။ လူထုစစ်ဆေးပွဲအစည်းအဝေး								

၁၀။ ကျေးရွာဖွံ့ဖြိုးရေးဦးစီးဌာန (PC 3)

ပုံစံ - ၈-၃ ကျေးရွာဖွံ့ဖြိုးရေး ဦးစီးဌာန (Form PC 3)

လမ်းညွှန်မှတ်အထောက်အကူပြု	အဆင့်(၃)ကျေးရွာမှော်မှန်းချက်အစည်းအဝေးပြီးဆုံးသောအခါ	ကျေးရွာစီမံကိန်း
ကော်မတီသည် လူထုစည်းရုံးရေးမှူးအကူအညီဖြင့် ဤပုံစံကိုပြည့်စုံအောင် ဖြည့်သွင်းရမည်။		
လူထုစည်းရုံးရေးမှူး/ဝန်ထမ်း အမည် နုပိုင်သုခသိန်း		
နေ့စွဲ 16.6.20	စက်ဝန်းအား အမှတ်ခြစ်ပါ (✓) <input type="checkbox"/> စက်ဝန်း(၁) <input type="checkbox"/> စက်ဝန်း(၂) <input checked="" type="checkbox"/> စက်ဝန်း(၃) <input type="checkbox"/> စက်ဝန်း(၄) <input type="checkbox"/>	
ပြည်နယ်/တိုင်း	မြို့နယ်/မြို့/ရွာ	ကျေးရွာအုပ်စုပတ်ကျော
ကရင်	မြို့နယ်/မြို့/ရွာ	ကျေးရွာ လှိုင်ကလေး

က။ အခက်အခဲအတားအဆီးများအားဆွေးနွေးခြင်း -

ယခုလက်ရှိအခြေအနေတွင်ကျေးရွာဖွံ့ဖြိုးတိုးတက်ရေးအတွက်အဓိကအခက်အခဲအတားအဆီးများသည် မည်သည့်များဖြစ်ပါသနည်း။ (အမျိုးသား/သမီး အနည်းဆုံးအခက်အခဲ ၅ ခုစီဖော်ပြပါ)

အုပ်စုဖွဲ့ဆွေးနွေးမှုများမှ တင်ပြသောအခက်အခဲအတားအဆီးများ	
ရင်းမြစ် ဖြစ်ပေါ်လာခြင်းကြောင့် ရာသီမရွေး ရေရှားပါးသော	<input type="checkbox"/> ကျား <input type="checkbox"/> မ <input checked="" type="checkbox"/> ကျား+မ
အခက်အခဲ ဖြစ်ခြင်း	<input type="checkbox"/> ကျား <input type="checkbox"/> မ <input checked="" type="checkbox"/> ကျား+မ
လွယ်စစ်ဇီဝ ဖြစ်သောကြောင့် လူမှုရေး ပိုမို ဖွံ့ဖြိုးခြင်း	<input type="checkbox"/> ကျား <input type="checkbox"/> မ <input checked="" type="checkbox"/> ကျား+မ
အထူးအခက်အခဲ ဖြစ်သောကြောင့် အားလုံးပါဝင်ခြင်း	<input type="checkbox"/> ကျား <input type="checkbox"/> မ <input checked="" type="checkbox"/> ကျား+မ
မျက်နှာပြင် မရှိသောကြောင့် ကလေး ပညာရေး အခက်အခဲ ဖြစ်ခြင်း	<input type="checkbox"/> ကျား <input type="checkbox"/> မ <input checked="" type="checkbox"/> ကျား+မ
အခြားအခက်အခဲ ဖြစ်သောကြောင့် ရပ်ရွာဘက်မှ လူမှုရေး ဖွံ့ဖြိုးရေး	<input type="checkbox"/> ကျား <input type="checkbox"/> မ <input checked="" type="checkbox"/> ကျား+မ
အခြားအခက်အခဲ ဖြစ်ခြင်း	<input type="checkbox"/> ကျား <input type="checkbox"/> မ <input type="checkbox"/> ကျား+မ

ခ။ မျော်မှန်းခြင်း- နောင်လာမည့် ( ၅ ) နှစ် အတွင်း ကျေးရွာဖွံ့ဖြိုးရေး မျော်မှန်းလျာထားချက်များအား တင်ပြပါ။

အုပ်စုဖွဲ့ဆွေးနွေးမှုများမှ တင်ပြသောအခက်အခဲအတားအဆီးများ	
ရာသီမရွေး ရေရရှိရန်အတွက် ရေအားလုံးပါဝင်	<input type="checkbox"/> ကျား <input type="checkbox"/> မ <input checked="" type="checkbox"/> ကျား+မ
အခြားအခက်အခဲ ဖြစ်ခြင်း	<input type="checkbox"/> ကျား <input type="checkbox"/> မ <input checked="" type="checkbox"/> ကျား+မ
လွယ်စစ်ဇီဝ ဖြစ်လာပါက ပညာရေး ဖွံ့ဖြိုးရေး ပိုမို ဖြစ်လာ	<input type="checkbox"/> ကျား <input type="checkbox"/> မ <input checked="" type="checkbox"/> ကျား+မ
အထူးအခက်အခဲ ဖြစ်သောကြောင့် အားလုံးပါဝင်	<input type="checkbox"/> ကျား <input type="checkbox"/> မ <input checked="" type="checkbox"/> ကျား+မ
မျက်နှာပြင် မရှိသောကြောင့် ကလေး ပညာရေး အခက်အခဲ ဖြစ်ခြင်း	<input type="checkbox"/> ကျား <input type="checkbox"/> မ <input checked="" type="checkbox"/> ကျား+မ
အခြားအခက်အခဲ ဖြစ်သောကြောင့် ရပ်ရွာဘက်မှ လူမှုရေး ဖွံ့ဖြိုးရေး	<input type="checkbox"/> ကျား <input type="checkbox"/> မ <input checked="" type="checkbox"/> ကျား+မ
အခြားအခက်အခဲ ဖြစ်ခြင်း	<input type="checkbox"/> ကျား <input type="checkbox"/> မ <input type="checkbox"/> ကျား+မ







၁၁။ အစည်းဝေးမှတ်တမ်းများ

အစည်းအဝေးမှတ်တမ်း

ကျေးဇူးအမည် - ကုဇွဲကလေး  
 ကျေးဇူးအုပ်စုအမည် - ပတ်ကျော

အချိန်/နေ့ရက် - ၁၈.၆.၁၉ ( ၉ နက် - ၁၁ နက် )  
 နေရာ - ဦးရှားဖျံးထွန်းနေအိမ်

အစည်းအဝေးပြုလုပ်ရခြင်းအကြောင်းအရာ - ပါ.န.ဒို့.ကစည်းအဝေး.....

ဆွေးနွေးချက်နှင့် ဆုံးဖြတ်ချက်

- အစည်းအဝေး ဝေဖန်ပေးပြီး ပါ.န.ဒို့.ကစည်းအဝေး ပြုလုပ်ပါသည်။
- အစည်းအဝေးအရ ကစည်းအဝေးအဖွဲ့ဝင်များ၏ အဖွဲ့ဝင်များကို ဖြစ်ပေါ်စေရန် ပြုလုပ်ပါသည်။
- အဖွဲ့ဝင်များ၏ အဖွဲ့ဝင်များကို ဖြစ်ပေါ်စေရန် ပြုလုပ်ပါသည်။
- ဝန်ထမ်းများ၏ အဖွဲ့ဝင်များကို ဖြစ်ပေါ်စေရန် ပြုလုပ်ပါသည်။
- ဆိုရှယ်လစ်များ၏ အဖွဲ့ဝင်များကို ဖြစ်ပေါ်စေရန် ပြုလုပ်ပါသည်။
- အဖွဲ့ဝင်များ၏ အဖွဲ့ဝင်များကို ဖြစ်ပေါ်စေရန် ပြုလုပ်ပါသည်။
- အဖွဲ့ဝင်များ၏ အဖွဲ့ဝင်များကို ဖြစ်ပေါ်စေရန် ပြုလုပ်ပါသည်။

အတည်ပြုခဲ့ကြပါသည်။

ထို့နောက်အကျဉ်းဝင်၊ မဝင် လုပ်ငန်းများ အား ပြန်လည်စွဲလမ်း ဖြစ်  
ပေးခဲ့ကြပါသည်။ ကျေးဇူးတင်မိန့် ခဲ့ မှု နဖွဲ့ အား ပြန်လည်အတည်ပြု  
ခဲ့ကြပါသည်။ ကျေးဇူးတင်စာတက်ရက်မှ မှု ကျေးဇူးတင်ခဏား ဖြောင့်ကြား  
စား ခဲ့ပါသည်။ ဦးစားလေး လုပ်ငန်း များတစ်ခု အပါအဝင် အရ အောင်တင်ပေးပါ  
မည်။ ဖုန်းနံပါတ်ပါက အခြား ရှာဖွေ ဖွဲ့စည်းပေး မည်ဟု သဘောထား ခြင်းဖြစ်သည်။  
၀၀၀, ၀၀-၂ , လိုအပ်တာအစွဲက စာတမ်းများ တွင်လက်  
မှတ်ရေး ထိုး ဖြေ ဖြေ မှတ်တမ်း ဝါတ်ပုံ ရှိက ကျင့် နေ့စဉ် အစားကို  
အောင် ဖြစ်စွာ ဝါတ်တမ်း ခြင်းဖြစ်ပါသည်။

မှတ်တမ်းပြုသူ - အမည် - နှင်းသန်းသန်း လက်မှတ်- *theat*

နေ့ရက်- ၁၈.၆.၁၉

အတည်ပြုသူ - အမည် - ဦးဖေလက် လက်မှတ်- *NK*

နေ့ရက်- ၁၈.၆.၁၉

၁၂။ ကဏ္ဍအလိုက်ဦးစားပေးဖွံ့ဖြိုးရေးလုပ်ငန်းစဉ်များ

ကဏ္ဍအလိုက်ဦးစားပေးလုပ်ငန်းချုပ်ပေးထား

လှည်း - လှည်းကမ်း \_\_\_\_\_ ကျေးရွာအုပ်စု - ပတ်ကျော

အစဉ်	ဦးစားပေးအစဉ်	လုပ်ငန်းအမျိုးအစား	အဆိုပြုသူ			ခုနှစ်	စာတင်ပုံစံအမျိုးအစား (သို့) ငှာနှံ	မှတ်ချက်
			လှည်း	မ	ကျေး+မ			
အခြေခံအဆောက်အအုံ (လမ်း၊ တံတား၊ ရေဖျော်၊ မီးရောင်စွန်း)	၁	လှည်းခပ်မီးသောက်တိုင်းခြေမီလုပ်ငန်း			၂	၂၀၂၁	EPC	
	၂	အိတ်စိုက်ရေးစနစ်တပ်ဆင်ရေးလုပ်ငန်း			၂	၂၀၂၀	DRD	
	၃	ရွာတွင်းလှည့်ကုန်လမ်းခင်းခြင်း	၂			၂၀၂၁	DRD	
လျှောက်လွှာ၊ အစီအစဉ်၊ အစီအစဉ် (ယခုအစား)၊ အစီအစဉ် (ယခုအစား)၊ အစီအစဉ် (ယခုအစား)	၁	မူကြမ်းကျေးရွာအဆောက်အအုံ		၂		၂၀၂၁	ပညာရေး	
	၂	ရွာအတွင်းအိတ်စိုက်ရေးလုပ်ငန်း		၂		၂၀၂၁	ခရိုင်ပင်	
အထောက်အကူပေးရေး	၁	စက်ချက်၊ ဝတ်ကျော၊ ဝတ်တန်း		၂		၂၀၂၀	DRD	
	၂	ခိုက်ပျိုးစား၊ ခြေစွမ်းမြှူစား၊ ဝတ်တန်း			၂	၂၀၂၀	DRD	
အခြေခံအဆောက်အအုံ (၄၀)၊ အခြေခံအဆောက်အအုံ (၄၀)၊ အခြေခံအဆောက်အအုံ (၄၀)	၁	လျှောက်တင်ကား၊ ရေဖျော်	၂				လျှောက်တင်ကား	



