



ပြည်ထောင်စုမြန်မာနိုင်ငံတော်အစိုးရ
 ဦးစီးဌာန၊ မွေးမြူရေးနှင့် ဆည်မြောင်းဝန်ကြီးဌာန
 ကျေးလက်ဒေသဖွံ့ဖြိုးတိုးတက်ရေးဦးစီးဌာန

National Community Driven Development Project
 လူထုမဟိုပြုခိမိကိန်း၊ လှိုင်းတွဲမြို့နယ်

ကျေးရွာဖွံ့ဖြိုးရေးအစီအစဉ်



ကွမ်တာအုပ်စု
 ကုန်းကလေးကျေးရွာ

မာတိကာ

<u>စဉ်</u>	<u>အကြောင်းအရာ</u>	<u>စာမျက်နှာ</u>
၁။	လှိုင်းဘွဲ့မြို့နယ်အခြေပြမြေပုံ	၁
၂။	ကျေးရွာမြေပုံ (တည်နေရာ)	၂
၃။	အုပ်စုတွင်ပါဝင်သော ကျေးရွာများစာရင်း	၃
၄။	ကျေးရွာအခြေခံအချက်အလက်များ (ကျေးရွာသမိုင်းကြောင်း)	၄
၅။	လူထုပူးပေါင်းပါဝင်သော လူမှုဆန်းစစ်ခြင်းနှင့် အကဲဖြတ်ခြင်း လုပ်ငန်းစဉ် (PSA/PRA) အကျဉ်းချုပ်ဇယား	၅
၆။	ကျေးရွာဖွံ့ဖြိုးရေးအစီအစဉ်အတွက်အသုံးပြုခဲ့သော PRA tools တစ်ခုချင်းစီအတွက် သုံးသတ်ချက်များ	
	၁။ ကျေးရွာလူမှုရေးနှင့်အရင်းအမြစ်ပြမြေပုံ (Social Map)	၆-၇
	၂။ ရာသီခွင်ပြပြကွဲဒီဇိုင်း (Seasonal Cleander)	၈-၉
	၃။ ဥစ္စာနေကြွယ်ဝမှုပြဇယား (Wealth Ranking)	၁၀-၁၁
	၄။ ကျား၊မ ပင့်ကူအိမ်သုံးသပ်ခြင်း (Cob Web)	၁၂-၁၃
	၅။ အရင်းအမြစ်အသုံးချမှုပုံစံပြဇယား (Asset Mapping)	၁၄-၁၆
	၆။ အဖွဲ့အစည်းချိတ်ဆက်မှုပြဇယား (Veen Diagram).....	၁၇-၁၉
၇။	ကော်မတီဝင်များရွေးချယ်ခြင်းနှင့် ကျေးရွာဖွံ့ဖြိုးရေးအစီအစဉ် ဆောင်ရွက်မှုမှတ်တမ်း	၂၀
၈။	ကျေးရွာအချက်အလက်များ (PC 1)	၂၁-၂၄
၉။	စီမံကိန်းစက်ဝန်းအချိန်ဇယား (PC 2)	၂၅
၁၀။	ကျေးရွာဖွံ့ဖြိုးရေးဦးစားပေးအစီအစဉ် (PC 3)	၂၆-၂၇
၁၁။	အစည်းဝေးမှတ်တမ်းများ	၂၈-၂၉
၁၂။	ကဏ္ဍအလိုက်ဦးစားပေးဖွံ့ဖြိုးရေးလုပ်ငန်းစဉ်များ	၃၀

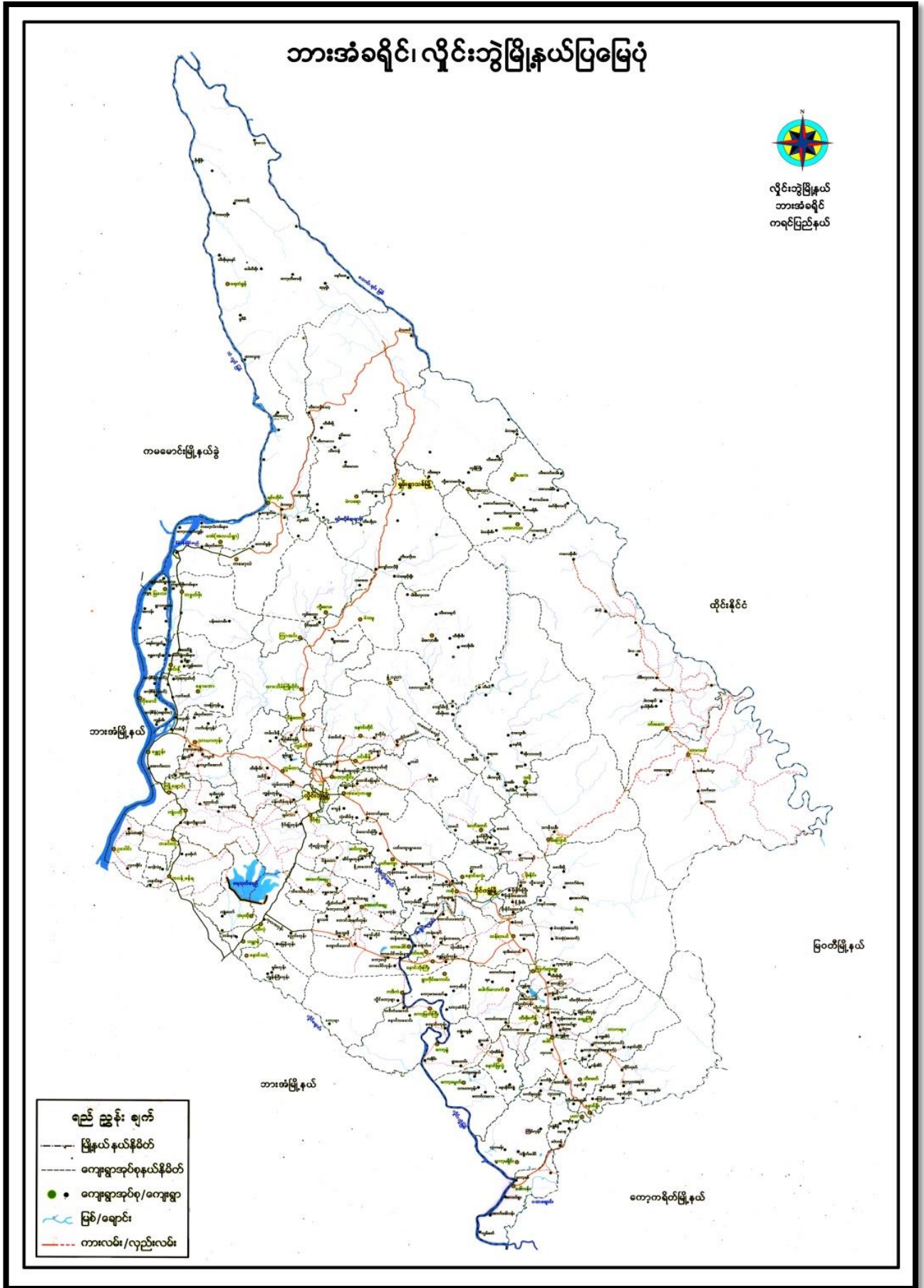

၂။ ကျေးရွာမြေပုံ (တည်နေရာ)



၃။ အုပ်စုတွင်ပါဝင်သော ကျေးရွာများစာရင်း

- ၁။ ကွမ်တာ
- ၂။ ကွမ်တာကုန်း
- ၃။ ကမ်းပါးနီ
- ၄။ ကုန်းကလေး
- ၅။ ထီးတာဟော်
- ၆။ ထီးဖိုးဆီး
- ၇။ ရှမ်းရွာ
- ၈။ သဒီးခို
- ၉။ ကျွန်းကုန်း
- ၁၀။ ပန်းတိမ်ကုန်း

၄။ ကျေးရွာအခြေခံအချက်အလက်များ (ကျေးရွာသမိုင်းကြောင်း)

ကျွန်းကလေး ကျေးရွာ သမိုင်း ကြောင်း

လီးဝါ (၁) ကျွန်းကလေး ကျေးရွာသည် ယခု ရွာအနီးရှိ ပေါင်း ၂၀၀၀ ခန့် က ခေတ်တစ်ခေတ် ဖြစ်ခဲ့သည်။ လီးဝါ (၁) ကျွန်းကလေး ရွာက ရွာတည် တည်တွင် "ကမ်းပါး" ဆိုသော ရွာကလေး တစ်ရွာရှိ ပါသည်။ ထိုရွာတွင် ကစ်ရွာ လုံးနီးပါး ဝမ်းကျောဂါ ဖြစ်ခဲ့ ပါသည်။ ထို့ကြောင့် ထိုရွာမှ ဝမ်းကျောဂါ ခံစားရသော ဖိစားမှု နှစ်ခုသည် ကမ်းပါးရှိ ရွာ၏ ကျောက် ဘက်ပျို့ တိမ်းရှောင်ရာမှ ထိုရွာတွင် စတင် တည်ထောင် ထိုင် ဖြီး နိမ့်မြေ (၂) လုံး (၁) လုံး ပြုခဲ့ပြီး "လီးဝါ (၁) ကျွန်းကလေး" ဆိုသော ရွာကို ခေတ်တစ်ခေတ် ဖြစ်ခဲ့သည်။ လီးဝါ ဆိုသည်မှာ ခေတ်ကလေး ဘာသာစကား ဖြစ်သည်။ မြန်မာလို "နိမ့်မြေ ဝမ်းကျောဂါ ဖြစ် ဖြစ် ဖြစ် ဖြစ်" ခြင်္ဂါ ရွာအတွင်း ၎င်းကား နေ့ ဖြစ် (လီးဝါ) ခေတ်ကလေး ခေတ် ကို နေ့ ဖြစ်ပြီး "ကျွန်းကလေး" ဟု မြန်မာဘာသာ ဖြစ်ပြီး "ကျွန်းကလေး (၁) လီးဝါ" ရွာဟု ခေါ်တွင် ခေါ်ခဲ့ ပါသည်။

ကျွန်းကလေး ကျေးရွာကို ဦးဖိုးရှင် မှ ရွာသူ ဖြစ် နေထိုင် စုပေါင်းခဲ့သည်။ ကျွန်းကလေး ကျေးရွာသည် ယခင်က စာသင်ကျောင်း ဖြစ် ခဲ့ ပါ။ ကမ်း ပါးရှိ ကိုယ်ထူ ကိုယ်ဝေ ကျောင်း ဆို ခေါ်သွား သည်။ စာသင်သော နေရာတွင် စာရေးရန် စာ ကုတ် ခဲတံများ ဖြစ် သောကြောင့် ကျောက်တံ ကျောက် ဖြား စသည့် စာရေး ခဲ့ကြ သည်။ ကေတု စီ ခေတ် မတိုင်မီ ကျွန်းကလေး စာရေးရ ကျောင်း ကို တည်ဆောက် ခဲ့ သည်။

လီးဝါ (၁) ကျွန်းကလေး ရွာသည် ၁၉၇၂ ခုနှစ် ၌ ကျေးရွာတွင် ကမ်းပါး ကလေး KNU ကလေး ဟိုက်စကွဲ များ ဖြစ် ပွား ခဲ့ သည်။ ထိုကာလတွင် နှစ် ဖက် လုံး သော ကလေး များ မှ ရွာသူ သား များ ကို ပေးကာ ဆွဲခြင်း၊ ကလေး နှိုင်း ဖြင်း၊ ကလေး ကလေး လို လှ ချီး ခေါ် ခြင်း ဖြင်း၊ ကလေး ဆက်စော ကောင်း ခံ ပြု တို့ကြောင့် ရွာသူ သား များ သည် ရွာတွင် နေထိုင် မနေ နေ ကေး ကလေး လို ချီ ရာ သို့ စေတနာ ဖြောင်း ရွှေ ဝန်ထိုင် ခဲ့ ရသည်။ တစ် နှစ် မှာ နှစ် သည် ခမ်း သို့ သွား ကျောက် ဖြီး နေထိုင် သွား ကြသော ဖိစားမှု ကများ ကောင်း ပြီး ပါ သည်။

လီးဝါ (၁) ကျွန်းကလေး ရွာသည် မိုးရာသီ ကျန်တွင် ရွာပတ်ပတ် လည် ခြံ ဇာယား ပိုင်း လိုက် ပြု ပါသည်။ နှစ် ခန့် မိုးရာသီ ကျန်တွင် ရွာပတ် ပတ် လည် ခြံ ဇာယား လှိုင်း ကွဲ ဖြီး သို့ (၁) မိုင်း ဆီ စေးသော လှိုင်း ကွဲ ဖြီး သို့ စက်လျှပ် ဖြင်း ကြ သည်။ ရွာသို့ သော ကခြေ စာရေး များ သည် နှစ် ခန့် ကခြေ စာရေး များ ဖြစ် ပါသည်။ ပခုကင်္ဂါ (၂၀၀၅)

၅။ လူထုပူးပေါင်းပါဝင်သော လူမှုဆန်းစစ်ခြင်းနှင့် အကဲဖြတ်ခြင်းလုပ်ငန်းစဉ် အကျဉ်းချုပ်ဇယား

လူမှုဆန်းစစ်ခြင်း

လူမှုဆန်းစစ်ချက် (PRA) နှင့် အခြေခံအချက်အလက်များ

၂။ အခြေခံအချက်အလက် - အခြေခံအချက်အလက်

၃။ အခြေခံအချက်အလက် - အခြေခံအချက်အလက်

အခြေခံအချက်အလက်	အခြေခံအချက်အလက်	အခြေခံအချက်အလက်		အခြေခံအချက်အလက်
		အခြေခံအချက်အလက်	အခြေခံအချက်အလက်	
လူမှုဆန်းစစ်ခြင်းအခြေခံအချက်အလက်	လူမှုဆန်းစစ်ခြင်းအခြေခံအချက်အလက်	10	21	
အခြေခံအချက်အလက်	အခြေခံအချက်အလက်	10	21	
အခြေခံအချက်အလက်	အခြေခံအချက်အလက်	10	21	
အခြေခံအချက်အလက်	အခြေခံအချက်အလက်	10	21	
အခြေခံအချက်အလက်	အခြေခံအချက်အလက်	10	21	
အခြေခံအချက်အလက်	အခြေခံအချက်အလက်	10	21	

၆။ ကျေးရွာဖွံ့ဖြိုးရေးအစီအစဉ်အတွက်အသုံးပြုခဲ့သော PRA tools
တစ်ခုချင်းစီအတွက် သုံးသတ်ချက်များ

၁။ ကျေးရွာလူမှုရေးနှင့်အရင်းအမြစ်ပြမြေပုံ(Social Map)

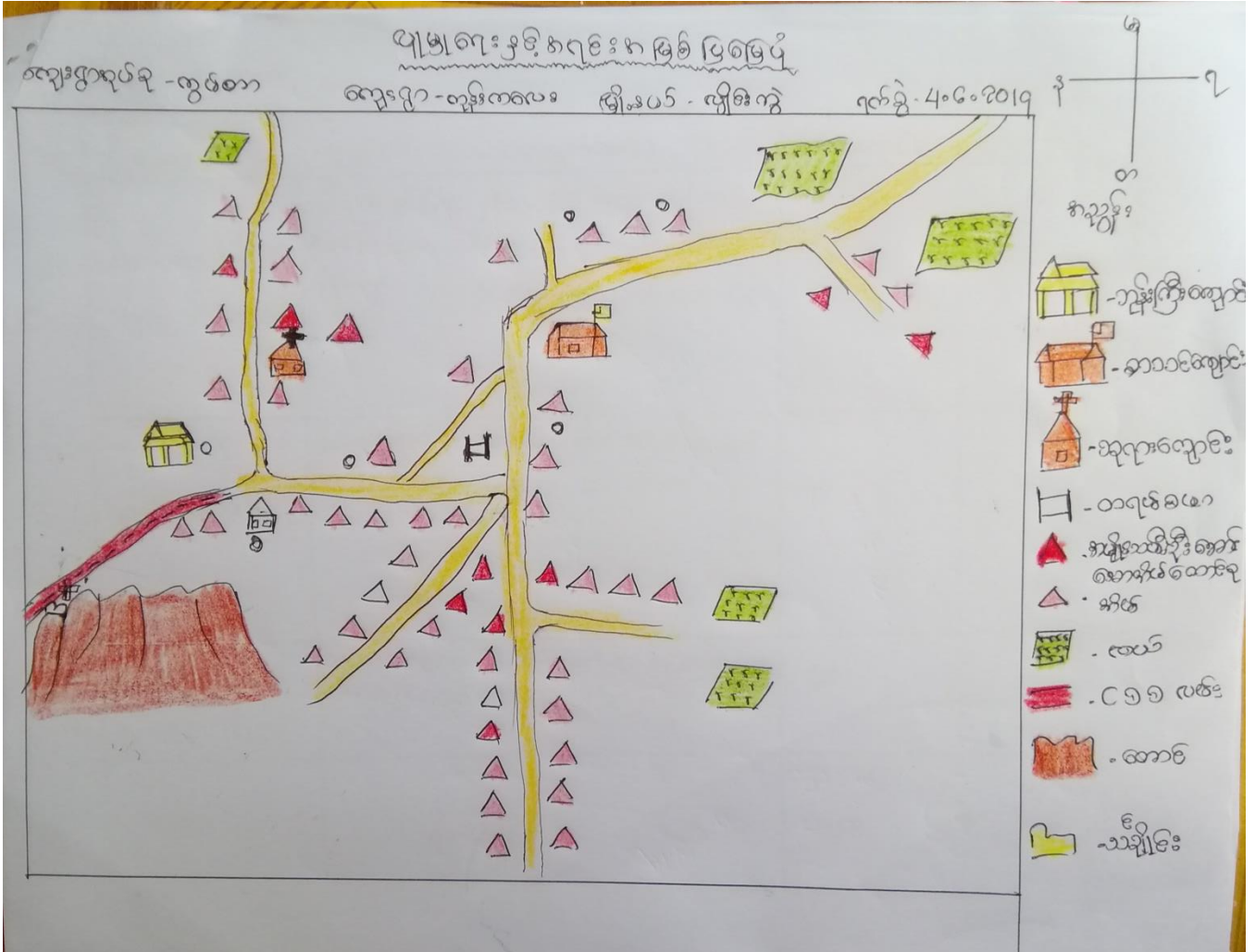

ပျူများ ဒုဗ္ဗိဒါရင်း နာမည် ပြင်ပုံ

ကျေးဇူး ခြင်း ဒုဗ္ဗိ သုံးခပ်ခြင်း

ကျေးဇူးရှင် - ကွယ်က

ကျေးဇူး

ကျေးဇူးလေး

ရက်စွဲ

4.6.2019

- ယခုကျေးဇူးထားသော ပျူများ ဒုဗ္ဗိ ဒါရင်း နာမည် ပြင်ပုံတွင် ကျေးဇူးရှင် နာမည် ခပ်ခြင်း များ ပါရှိသည်။
- ကျေးဇူးရှင် နာမည် နာမည် ကျေးဇူး ဝမ်းကြောင်း ကို ခပ်ခြင်း လုပ်ပေး ပျက်စီးလို့ နာမည် ပျက်စီးခြင်း ဖြစ်သည်။
- ကျေးဇူးရှင် ကျေးဇူးရှင် များသည် မုန့်ကပ်ကာလ ကျေးဇူး ဆိုလျက် ကျေးဇူး ခပ်ခြင်း ကျေးဇူး ရှိပါသည်။
- ကျေးဇူးရှင် ကျေးဇူး ရှိပါသည်။
- ကျေးဇူးရှင် ကျေးဇူး ရှိပါသည်။
- ကျေးဇူးရှင် ကျေးဇူး ရှိပါသည်။
- ကျေးဇူးရှင် ကျေးဇူး ရှိပါသည်။

ပျူတို့၏ ဝမ်းကြောင်း ကျေးဇူး သို့ - ကျေးဇူး (10) မှ (၉၁))

၂။ ရာသီခွင်ပြုပြင်မှု (Seasonal Cleander)

ရာသီခွင်ပြုပြင်မှု

ကျေးရွာ-လူနီးကလေး ကျေးရွာဆရာ-ကွယ်တာ မြို့နယ်-ဖြိုခဲ-အိ ရက်စွဲ- 4.6.2019

အကြောင်းရာ	တရား	ကျွန်	ဒုယဉ်	ဝါဆို	ဝါခေါင်	ဆက်သွယ်	ခါတရံ	တရားစာ	နတ်ကော်	ဇာတိ	တပို့	တပေါင်း
နတ်ပျားရူး	-	-								-	-	-
မိုးတော်			-	-		-			-		-	-
ဝေဇာ		-	-	-		-		-	-	-	-	-
ရာသီခွင်												
အလယ်ချိန်					-		-	-	-	-		

ကုသိုလ်ခွင့်ဖြင့် ဖြစ်ပေါ်ခဲ့သည့်

အေးချမ်းခြင်းနှင့် ဆန်းစစ်ခြင်း

လျှောက်ထားသူ အောင်ကျော်စွာ ကျေးဇူးတင်စွာ အောင်ကျော်စွာ ရက်စွဲ 4.6.2019

- ယခုအခါ အထူးအရေးကြီးသော အခြေအနေအထားတွင် ရောက်ရှိနေပြီး ဝမ်းနည်းခြင်း၊ နားလည်မှု မရှိခြင်း၊ အားလပ်ရက်များပါဝင်သည်။
- လျှောက်ထားသူ၏ ဝမ်းနည်းမှုကို အထူးအရေးကြီးစွာ စိစစ်ဆန်းစစ်ခြင်းဖြင့် အထူးအရေးကြီးမှု ရှိပါသည်။
- အထူးအရေးကြီးမှု ရှိပါသည်။ အထူးအရေးကြီးမှု ရှိပါသည်။
- အထူးအရေးကြီးမှု ရှိပါသည်။ အထူးအရေးကြီးမှု ရှိပါသည်။

အထူးအရေးကြီးမှု ရှိပါသည်။ အထူးအရေးကြီးမှု ရှိပါသည်။

၃။ ဥစ္စာရေးကြွယ်ဝမှုပြဇယား (Wealth Ranking)

ကျေးဇူးတင်အားဖြင့် ကျေးဇူးတင်အားဖြင့်
 ကျေးဇူးတင်အားဖြင့် ကျေးဇူးတင်အားဖြင့်
 နေ့စွဲ - 4.6.2019

အမျိုးအမည်	အကြောင်းအရာ (အထောက်အထား)	စိတ်ကောင်းသူ	စုစုပေါင်း
မြေယာပိုင်ဆိုင်သူ အုပ်စု	အိမ်ယာအုပ်စု၊ နှစ်ထပ်အိမ်၊ ကား၊ အိုင်ကယ်၊ ပင်၊ ဖြူစင်၊ ရော်ဘာ၊ လက်တွန်း၊ လက်တွန်းခတ်၊ ထိုင်းတွင် ကလုပ်လုပ်၊ ကျွဲ၊ ခွေး၊ ဆိတ်၊ ဝက်၊ ကြက်	17	15
အိမ်ရာပိုင်ဆိုင်သူ အုပ်စု	အိမ်ရာအုပ်စု၊ အိမ်ထောင်၊ အိမ်ထောင်၊ ထိုင်းတွင် ကလုပ်လုပ်၊ ကျွဲ၊ ခွေး၊ ဆိတ်၊ ဝက်၊ ကြက်	46	41
အခြားမြေယာပိုင်ဆိုင်သူ အုပ်စု	အခြားမြေယာပိုင်ဆိုင်သူ၊ ဝါး၊ အိမ်၊ အိမ်ထောင်၊ ကျေးဇူးတင်အားဖြင့် ထိုင်းတွင် ကလုပ်လုပ်	50	44
	စုစုပေါင်း	113	100

၄။ ကျားမ ပင့်ကူအိမ်သုံးသပ်ခြင်း (Cob Web)

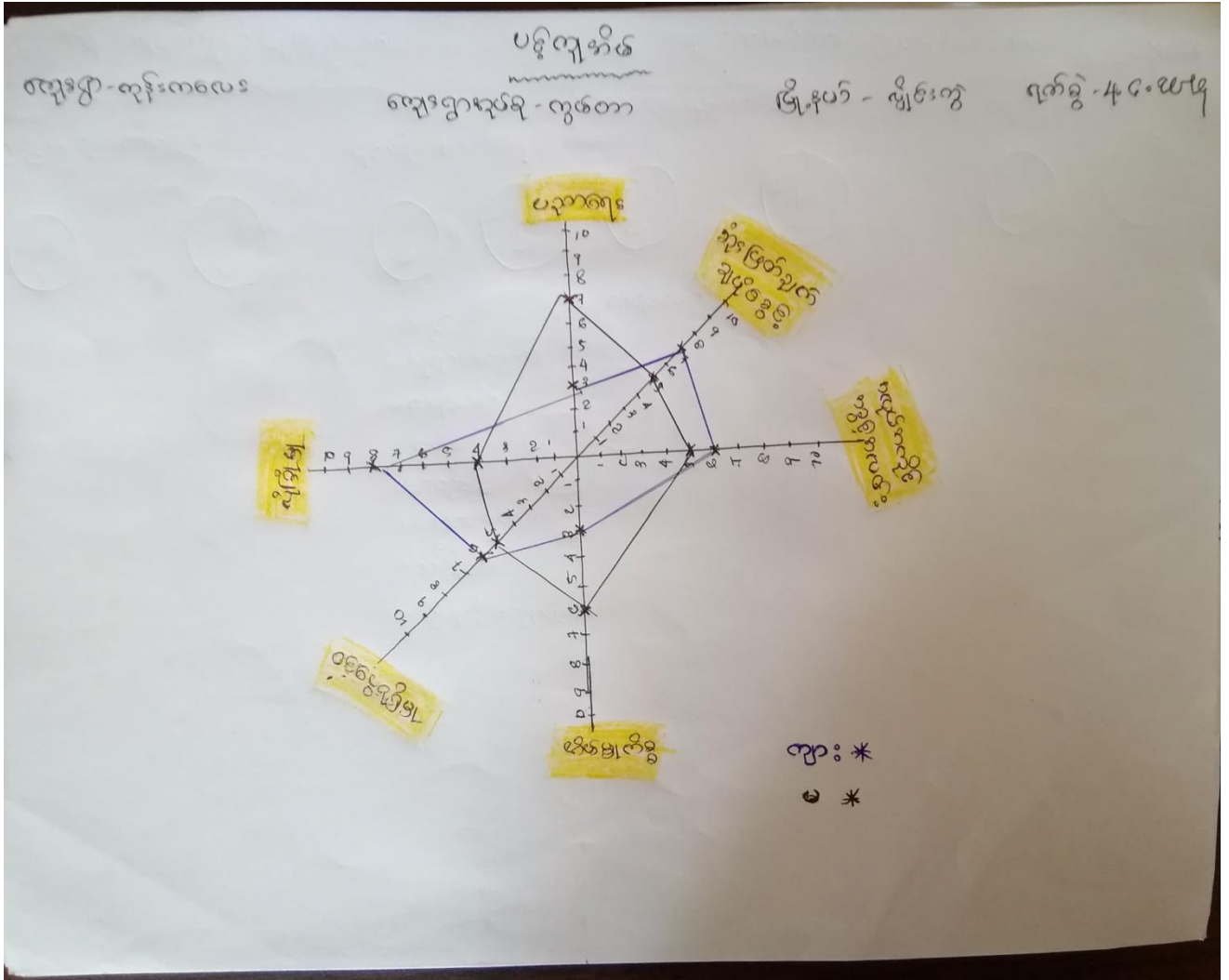

ပဋိကုဓိန်
ဆွေးနွေးခြင်းနှင့် ဆန်းစစ်ခြင်း

ကျေးဇူးတင်စွာ အောင်

ကျေးဇူးတင်စွာ ကျိန်ကလေး

ရက်စွဲ 4-6-2019

- အမျိုးသား၊ အမျိုးသမီးများ၏ အခန်းကဏ္ဍနှင့် အခြေအနေအထား ပဋိကုဓိန် နိမိတ်ဖြင့် စုံစမ်းရာတွင် ယူကရိန်း၊ ဆိုးဝမ်းချက်ချိန်နှင့် ၊ အပူအပိုင်း အခွင့်အလမ်း ၊ အိမ်ခြံမြေ ၊ ဝင်ငွေရရှိမှု နှင့် နိမိတ်အခြေအနေအထား၊
- အမျိုးသမီးများသည် အိမ်ခြံမြေ ၊ ယူကရိန်း ၊ ဝင်ငွေရရှိမှုတွင် အမှတ် များအဖြစ် ဆိုးဝမ်းချက်ချိန်နှင့် ၊ အပူအပိုင်းအခွင့်အလမ်း ၊ နိမိတ်အခြေအနေအထား ဝင်ငွေရရှိမှုတွင် အမှတ်အမှတ်ချက်ချက်။
- အမျိုးသမီးနှင့် အမျိုးသားအား အခြေအနေအထား ၊ အိမ်ခြံမြေအခြေအနေအထား ၊ အပူအပိုင်းအခွင့်အလမ်း ၊ ဝင်ငွေရရှိမှုအခြေအနေအထား ၊ လက်တွေ့အခြေအနေအထား တွင် အခြေအနေအထား ရှိသည်။

ပူးပေါင်းပါဝင်ဆွေးနွေးသူများ - ၂၀၁၀ - ၂၀၂၀

အရင်းအမြစ် ဘုံခွဲခွဲ မွေဖြေ ဝေဝာ :

ကျွေးမွေး - ကျန်းမာရေး



ရက်စွဲ - 4. ၁. ၂၀၂၄



+



- ခရုတ်
- ချော့ကျောင်း
- ဝတ်စုံ
- နေ
- ကျောင်း
- ချော့ကျောင်း
- သင်္ချာ
- ချော့ကျောင်း

အရင်းအမြစ် ထိန်းချုပ်မှု ဖြစ်ရသောအခါ

ကျေးဇူးတင်ဆုတ်ခွင့်



• အရင်းအမြစ်

ရက်စွဲ - 4.0.2019

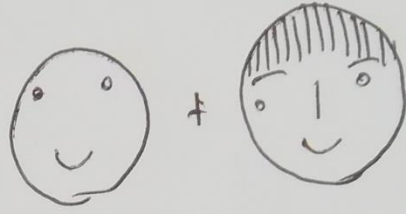

- အရင်းအမြစ်
- လက်ခံ
- ကျေးဇူးတင်
- ဖြစ်ရသောအခါ
- အရင်းအမြစ်
- အရင်းအမြစ်

အရင်းအမြစ်စုံစမ်းမှု မြေပုံဆွဲရေး ဝိသေသဗေဒ

စီးပွားရေး ဖွံ့ဖြိုးရေး ဝန်ကြီးဌာန

လျှောက်ထားသူ ဦးကျော်စွာ လျှောက်ထားရာ ဝန်ကြီးဌာန

ရက်စွဲ 4-6-2019

- အမျိုးသားများသည် ထုတ်ဖော်စာ ကို ဆိုင်းချုပ်ဖွဲ့ပြီး၊ သစ်ချိုင်း၊ လမ်း၊ ရေတွင်း၊ မြေပုံဆွဲရေး၊ အရင်းအမြစ်စုံစမ်းမှုနှင့် ဓာတ်ဆောင်ရွက်မှု စာတမ်းများကို အတည်အကျ ဆိုင်းချုပ်ဖွဲ့ပါ။
- အရင်းအမြစ်စုံစမ်းမှု၊ ထုတ်ဖော်စာ၊ လမ်း၊ ရေတွင်း၊ ဓာတ်ဆောင်ရွက်မှု သစ်ချိုင်း၊ နှင့် ကျွန်းကြီးကျောင်း ကို အတည်အကျ ဆိုင်းချုပ်ဖွဲ့ပါ။
- လျှောက်ထားမှုကို အမျိုးသားများသည် တစ်ဖက်က အခွင့်အရေးအရ စေတနာအတိုင်း ဖြစ်ပါသည်။
- အမျိုးသားများ အချုပ်အခြာမှု၊ အမျိုးသားများအား လက်တွေ့ ဖြစ်မှုအခြေအနေအထား၊ စာတမ်းအရင်းအမြစ်၊ စာတမ်းအရင်းအမြစ် အခြေအနေအထား အမျိုးသားများ အဖွဲ့အစည်းအရင်းအမြစ်များ ရရှိနိုင်ပါသည်။

ယူဆချက်ပေးပါစေအောင် ဆွေးနွေးပါ။ - လျှောက်ထားသူ (၁၀) နှင့် (၇)

၆။ အဖွဲ့အစည်းချိတ်ဆက်မှုပြပုံ (Venn Diagram)

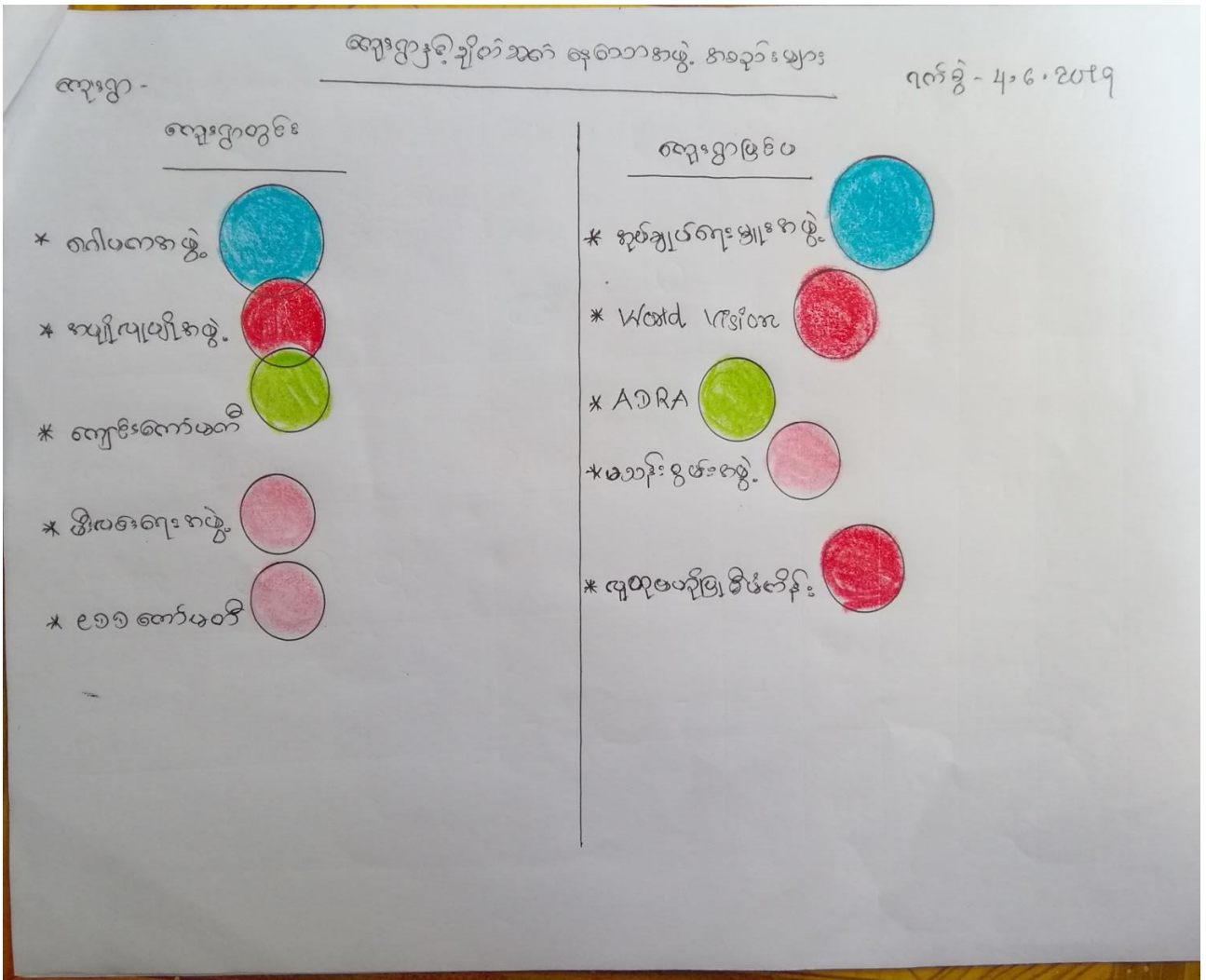

လျှော့ဖျက် - ကျိုးကစား

စံဖွဲ့ စာစဉ်း ချိတ်ဆက် ဖွဲ့ လျှော့ဖျက်

ရက်စွဲ - 4.6.2019



မင်းပုံ

ကျေးဇူးပြုဆက်ဆံခြင်း

ကျေးဇူးအုပ်စု ကွန်တီ

ကျေးဇူး ကျွဲကေ

ရက်စွဲ 4.6.2019

- * ကျေးဇူးတွင်း၌ မွေ့စည်းထားသော ကမ္ဘာ့အခမ်းပွားနှင့် ပြောဆိုခြင်း ဖြစ်ပွားခဲ့ပြီး မွေ့စည်းထားသော ကမ္ဘာ့အခမ်းပွား ပြောဆိုခဲ့ပါသည်။
- * ကျေးဇူးတွင်း၌ မွေ့စည်းထားသော ကမ္ဘာ့အခမ်းပွားမှာ AORA World မီဒီယံ၊ အုပ်စုပျော်ဖြူနှင့် မဟာမိတ်အဖွဲ့နှင့် နှစ်ပတ်လည်အဖွဲ့အစည်းတို့ဖြင့် ဖြစ်ပွားခဲ့သည်။
- * ကျေးဇူးကွင်းတွင် ကျေးဇူးနှင့် အများဆုံး ချိတ်ဆက်ထားသော ကမ္ဘာ့အခမ်းပွား - ဂေါ်ပက၊ အမျိုးမျိုးနှင့် ပြောဆိုခဲ့ပြီး ဖြစ်ပွားခဲ့သည်။
- * ကျေးဇူးပွဲတွင် ကျေးဇူးနှင့် ချိတ်ဆက်မှုကောင်းသော ကမ္ဘာ့အခမ်းပွားမှာ AORA, World မီဒီယံ၊ အုပ်စုပျော်ဖြူနှင့် နှစ်ပတ်လည်အဖွဲ့အစည်းတို့ဖြင့် ဖြစ်ပွားခဲ့သည်။

မျိုးမောင်စိုး၊ ခင်အောင်၊ ဦးစိုးလှိုင်၊ မျိုးစိုးလှိုင် (၁၀)၊ (၁၁)၊ (၁၂)

၇။ ကော်မတီဝင်များရွေးချယ်ခြင်းနှင့် ကျေးရွာဖွံ့ဖြိုးရေးအစီအစဉ် ဆောင်ရွက်မှုမှတ်တမ်း



၈။ ကျေးရွာအချက်အလက်များ(PC 1)

ပုံစံ - ၈ - ၁ ကျေးရွာအခြေခံအချက်အလက်များ (Form PC 1)

လမ်းညွှန်ချက်၊ ကျေးရွာတစ်ရွာသို့ ပထမဆုံးပိတ်ဆက်ခရီးသွားရောက်သောအခါ လူထုစည်းရုံး ကျေးရွာခေါင်းဆောင်များအားကျေးရွာအချက်အလက်များကိုပေတ္တာရပ်ခံ၍ တောင်းခံရသည်။ ဤအချက်အလက်များကိုစီမံ ကိစ္စစည်းဝေးမတိုင်မီတောင်းခံရမည်။ စီမံကိန်းပိတ်ဆက်အစည်းဝေးတွင် လူထုစည်းရုံးရေးမှူးသည် ဤအချက်အလ စစ်ဆေးပြီး မှန်ကန်အောင်ပြုလုပ်ရမည်။ ပြီးနောက်တွင် လူထုစည်းရုံးရေးမှူးမှ သတင်းအချက်အလက်ထံသို့ Tablets ဖြည့်သွင်းရမည်။	
ကျေးရွာခေါင်းဆောင် အမည် ဦး ဒွို	ကျေးရွာခေါင်းဆောင်၏ ဖုန်းနံပါတ် - ၀၇၇၆၀၀၆၀၂၇
လူထုစည်းရုံးရေးမှူး၏အမည် နန်း သူဇာ	
ပြည်နယ်/တိုင်းဒေသကြီး ကရင်	မြို့နယ် ကျွန်းဘွဲ့
ကျေးရွာအုပ်စု ကျွန်းဘွဲ့	ကျေးရွာ ကျွန်းဘွဲ့

ကား လူဦးရေ

လူမျိုးစု	အိမ်ထောင်စုအရေအတွက်	ကိုးကွယ်သည့်ဘာသာ	အိမ်ထောင်စုအရေအတွက်
လူမျိုးစု (၁) အရက်ကျန်	၁၁၃ (၁၁၃)	ဘာသာ(၁) ဗုဒ္ဓဘာသာ	၆၁
လူမျိုးစု (၂) -----		ဘာသာ(၂) ခရစ်ယာန်	၄၃
လူမျိုးစု (၃) -----		ဘာသာ(၃) -----	
လူမျိုးစုရော -----		ဘာသာရော -----	
အခြား			
အရေအတွက်			
မသန်စွမ်းသူများ	၁၀ ၈		
သက်ကြီးရွယ်အိုများ (၆၅ နှစ် နှင့် အထက်)	၂၆		
စစ်ဘေးရှောင်	-		

	အမျိုးသား(အရေအတွက်)	အမျိုးသမီး(အရေအတွက်)	စုစုပေါင်းအရေအတွက်
လူဦးရေ	၃၉၀	၃၉၂	၇၈၂
လူမျိုးစု (၁)-----			
လူမျိုးစု (၂)-----			
လူမျိုးစု (၃)-----			
အခြား			
ဒိပ်စောင်ဦးစီး	၁၀၅	၁၀	၁၁၅

(ခ)အခြေခံအဆောက်အအုံ အသုံးအဆောင်များ

စာသင်ကျောင်း	အမှတ် ခြံစံပါ	ကျန်းမာရေး	အမှတ် စံပါ	ဘာသာရေးအဆောက် အအုံများ	အမှတ် ခြံစံပါ
အထက်တန်းကျောင်း	<input type="checkbox"/>	ဆေးရုံ	<input type="checkbox"/>	စေတီ	<input checked="" type="checkbox"/>
အလယ်တန်းကျောင်း	<input type="checkbox"/>	ကျန်းမာရေးဌာန	<input type="checkbox"/>	ဘုန်းကြီးကျောင်း	<input checked="" type="checkbox"/>
မူလတန်းကျောင်း	<input checked="" type="checkbox"/>	ကျန်းမာရေးဌာနခွဲ	<input type="checkbox"/>	ဟိန္ဒူဘုရားကျောင်း	<input type="checkbox"/>
မူကြိုကျောင်း	<input checked="" type="checkbox"/>	ဆေးပေးခန်း	<input type="checkbox"/>	ခရစ်ယာန်ကျောင်း	<input checked="" type="checkbox"/>
အခြား	<input type="checkbox"/>	အခြား	<input type="checkbox"/>	ဗလီ	<input type="checkbox"/>
				အခြား	<input type="checkbox"/>
မှတ်ချက်		မှတ်ချက်		မှတ်ချက်	

(ဂ) ကျွမ်းကျင်သူများမှတ်တမ်း (ကျေးရွာတွင်နေထိုင်သော သို့မဟုတ် တခြားရွာမှလာရောက်သောကျွမ်းကျင်သူများ)

(၁) စာသင်ကျောင်း			(၂) ကျန်းမာရေး			(၃) လက်မှုညာရီ	
	ရွာတွင်နေထိုင်သူ	အခြားရွာမှလာသူ		ရွာတွင်နေထိုင်သူ	အခြားရွာမှလာသူ		ရွာတွင်နေထိုင်သူ
မူလတန်းပြဆရာ/မ	<input checked="" type="checkbox"/>	<input checked="" type="checkbox"/>	ဆရာဝန်	<input type="checkbox"/>	<input type="checkbox"/>	လက်သမား	<input checked="" type="checkbox"/>
အထက်တန်းပြဆရာ/မ	<input type="checkbox"/>	<input type="checkbox"/>	လက်ထောက်ကျန်းမာရေးမှူး	<input type="checkbox"/>	<input type="checkbox"/>	ပန်းရံ	<input checked="" type="checkbox"/>
အလယ်တန်းပြဆရာ/မ	<input type="checkbox"/>	<input type="checkbox"/>	အမျိုးသမီးကျန်းမာရေးဆရာမ	<input type="checkbox"/>	<input type="checkbox"/>	လျှပ်စစ်ကျွမ်းကျင်သမား	<input checked="" type="checkbox"/>
မူကြိုဆရာ/မ	<input checked="" type="checkbox"/>	<input type="checkbox"/>	သားဖွားဆရာမ	<input type="checkbox"/>	<input type="checkbox"/>	ရေပိုက်သွယ်သူ	<input type="checkbox"/>
အခြား	<input type="checkbox"/>	<input type="checkbox"/>	ပြည်သူ့ကျန်းမာရေးလုပ်သား	<input type="checkbox"/>	<input type="checkbox"/>	စက်ပြင်ဆရာ	<input type="checkbox"/>
မှတ်ချက်			မှတ်ချက်			မှတ်ချက်	

(ဃ) ကျေးရွာသို့ ရောက်ရှိနိုင်သည့်လမ်းအခြေအနေ / ကျေးရွာတစ်ရွာသည် ၎င်း၏ကျေးရွာအုပ်စုနှင့် ဆက်သွယ်ထားသောလမ်းအခြေအနေ (အောက်ပါတို့ကိုစိုင်းပါ)

ကျောက်ကြမ်းလမ်း: ကတ္တရာလမ်း ကွန်ကရစ်လမ်း: မော်တော်ဆိုင်ကယ်လမ်း:
 ကျောက်ခင်းလမ်း: မြေသားလမ်း လူသွားလမ်း: အခြား: _____

(င) ကျေးရွာဖွံ့ဖြိုးမှုစီမံချက်

(၁) လူထုပဟိုပြုစီမံကိန်းမစတင်မီ ဤကျေးရွာတွင်ကျေးရွာဖွံ့ဖြိုးမှုစီမံချက်ရှိခဲ့ပါသလား? ရှိပါသည်/မရှိပါ/မသိပါ ပိုင်းပါ

(၂) ရှိခဲ့ပါလျှင် ဤစီမံချက်ကို မည်သည့် ခုနှစ်တွင်ပြင်ဆင်ခဲ့ပါသနည်း? ၂၀၁၅ ခုနှစ်-----/မသိပါ

(၃) ဤစီမံချက်ကို မြို့နယ်မှအတည်ပြုခဲ့ပါသလား? ပြုခဲ့ပါသည်/မပြုခဲ့ပါ/မသိပါ

(စ) ခရီးအကွာအဝေး

(၁) ဤကျေးရွာ၏ပဟိုမှ ၎င်းကျေးရွာအုပ်စု၏ပဟိုအထိခရီးမိုင်မည်မျှကွာဝေးသနည်း? မိုင်-----/မသိပါ ^{၁၄၆ ကျော်}

(၂) ဤကျေးရွာမှ ၎င်းကျေးရွာအုပ်စုပဟိုအထိသွားလာရာတွင်ကြုံမြင်သည့်အချိန်။

ခြောက်သွေ့ရာသီတွင်ကြာချိန် ၁၀ နာရီ ထော်လာဂျီ/မော်တော်ဆိုင်ကယ်/ခြေလျင်/လား/မော်တော်ဘုတ်/

အခြား -----

မိုးရာသီတွင်ကြာချိန် ၅၀ နာရီ ထော်လာဂျီ/မော်တော်ဆိုင်ကယ်/ခြေလျင်/လား/မော်တော်ဘုတ်/

အခြား -----

(ဆ) ပတ်ဝန်းကျင်ဆိုင်ရာသဘာဝဘေးအန္တရာယ်

ဤကျေးရွာတွင်ရေကြီးခြင်းကဲ့သို့ သဘာဝဘေးအန္တရာယ်ကျရောက်ဖူးခြင်း ရှိပါသလား။

မရှိပါ ရှိပါသည် ရှိလျှင်ဖော်ပြပါ ၁၀၀၈

(ဇ) ကျေးရွာတွင် ဖွဲ့စည်းထားသော အဖွဲ့အစည်းများ

လူထုပဟိုပြုစီမံကိန်းမတိုင်မီ ဤကျေးရွာတွင် ကျေးရွာဖွံ့ဖြိုးရေးအတွက် အစိုးရ(သို့)ရွာသားများကိုယ်တိုင်(သို့) စီမံကိန်းတစ်ခုခု ဖွဲ့စည်းထားသည့် အဖွဲ့အစည်းများရှိပါသလား။

(၁) မိမိနှင့်ကလေး

(၂) World vision (၁၁)

(ဈ) အထွေထွေအုပ်ချုပ်ရေး ဦးစီးဌာန (GAD) မှ မှတ်တမ်းတင်ထားခြင်း

ဤကျေးရွာသည် အထွေထွေအုပ်ချုပ်ရေး ဦးစီးဌာန (GAD) မှ မှတ်တမ်းတင်ထားမှု ရှိပါသလား။

မရှိပါ ရှိပါသည်

ကျေးရွာခေါင်းဆောင်

အမည် နန်းဦးဦး

လက်မှတ် [Signature] နေ့စွဲ ၁၂.၁၅.၂၀၁၉

လူထုစည်းရုံးရေးမှူး

အမည် နန်းသူဇာအိ

လက်မှတ် [Signature] နေ့စွဲ ၁၂.၁၅.၂၀၁၉

၁၀။ ကျေးရွာဖွံ့ဖြိုးရေးဦးစားပေးအစီအစဉ် (PC 3)

ပုံစံ - ၈-၃ ကျေးရွာဖွံ့ဖြိုးရေး ဦးစားပေးအစီအစဉ် (Form PC 3)

အဆင့်(၃)ကျေးရွာဖွံ့ဖြိုးရေးမှန်းချက်အစည်းအဝေးပြီးဆုံးသောအခါ ကျေးရွာစီမံကိန်း အထောက်အကူပြု ကော်မတီသည် လူထုစည်းရုံးရေးမှူးအကူအညီဖြင့် ဤပုံစံကိုပြည့်စုံအောင် ဖြည့်သွင်းရမည်။	
လူထုစည်းရုံးရေးမှူး/ဝန်ထမ်း အမည် - ဒိုင်သူကထိုင်း	
နေ့စွဲ - ၂၀၁၉	စက်ဝန်းအား အမှတ်ခြစ်ပါ (✓) <input type="checkbox"/> စက်ဝန်း(၁) <input checked="" type="checkbox"/> စက်ဝန်း(၂) <input type="checkbox"/> စက်ဝန်း(၃) <input type="checkbox"/> စက်ဝန်း(၄) <input type="checkbox"/>
ပြည်နယ်/ခရိုင်: ကရင်	မြို့နယ်/မြို့/ရွာ: ကျေးရွာအုပ်စု ကွက်တာ ကျေးရွာ ကုန်းကလေး

က။ အခက်အခဲအတားအဆီးများအားဆွေးနွေးခြင်း - ယခုလက်ရှိအခြေအနေတွင်ဤကျေးရွာဖွံ့ဖြိုးတိုးတက်ရေးအတွက် အဓိကအခက်အခဲအတားအဆီးများသည် မည်သည်များဖြစ်ပါသနည်း။ (အမျိုးသား/သမီး အနည်းဆုံးအခက်အခဲ ၅ ခုစီဖော်ပြပါ)

အုပ်စုဖွဲ့ဆွေးနွေးမှုများမှ တင်ပြသောအခက်အခဲအတားအဆီးများ	
၁။ ရွာတွင်းလမ်းသည် ဖြိုစွဲရာသီတွင် ဖွက်ထသော ဝေးရာ ရွာသူသားများ ကထွက်ခွာလာရခြင်း	<input type="checkbox"/> ကျား <input type="checkbox"/> မ ကျား+ မ
၂။ ကျောင်းခြံစည်းရုံးခြင်း မကောင်းသော ကျောင်း ကျောင်းရုံများ၊ ကျောင်းအဆောက်အအုံများ ဖြိုစွဲခြင်း	<input type="checkbox"/> ကျား <input type="checkbox"/> မ ကျား+ မ
၃။ စားသောက်ဆိုင်များ လာရောက်လာခြင်း မရှိဘဲ များစွာ ခက်ခဲခြင်း	<input type="checkbox"/> ကျား <input type="checkbox"/> မ ကျား+ မ
၄။ ကျေးရွာအတွင်း ကျွဲ၊ ကျွေး၊ ကျွဲ၊ ကျွဲ၊ ကျွဲ စွာချွတ်စားခြင်း လမ်းမပြည့်စုံခြင်း	<input checked="" type="checkbox"/> ကျား <input type="checkbox"/> မ ကျား+ မ
ရွာသူသားများ ကထွက်ခွာလာရခြင်း	<input type="checkbox"/> ကျား <input type="checkbox"/> မ ကျား+ မ

ခ။ မျှော်မှန်းခြင်း- နောင်လာမည့် (၅)နှစ် အတွင်း ကျေးရွာဖွံ့ဖြိုးရေး မျှော်မှန်းလျာထားချက်များအား တင်ပြပါ။

အုပ်စုဖွဲ့ဆွေးနွေးမှုများမှ တင်ပြသောအခက်အခဲအတားအဆီးများ	
၁။ ရွာတွင်းလမ်းကောင်းလာပြီး ရွာသူသား များစွာ ကထွက်ခွာလာခြင်း	<input type="checkbox"/> ကျား <input type="checkbox"/> မ ကျား+ မ
၂။ ကျောင်းခြံစည်းရုံးခြင်း ကောင်းလာပြီး ကျောင်း နေရာများ ပိုမိုလာခြင်း	<input type="checkbox"/> ကျား <input type="checkbox"/> မ ကျား+ မ
၃။ စားသောက်ဆိုင်များ လာရောက်လာပြီး များစွာ ခက်ခဲခြင်း	<input type="checkbox"/> ကျား <input type="checkbox"/> မ ကျား+ မ
၄။ ရွာချွတ်စားခြင်း လျော့နည်းလာခြင်း ရွာသူသား များစွာ လာရောက်ခြင်း	<input checked="" type="checkbox"/> ကျား <input type="checkbox"/> မ ကျား+ မ
	<input type="checkbox"/> ကျား <input type="checkbox"/> မ ကျား+ မ

၁၀။ ကျေးရွာဖွံ့ဖြိုးရေးဦးစားပေးအစီအစဉ် (PC 3)

၈။ လူထုစီမံကိန်း၏ လာမည့် (၄) နှစ်အတွက် အကျုံးဝင်သော ဦးစားပေး ဖွံ့ဖြိုးတိုးတက်မှု လုပ်ငန်း အစီအစဉ်များအားဖော်ပြပါ။

ဦးစားပေး အဆင့် သတ်မှတ်ချက်	ကျေးရွာအတွက် ဦးစားပေး ဖွံ့ဖြိုးတိုးတက်မှု လုပ်ငန်းစဉ်များ	အဆိုပြုသူ (အမျိုးသားများ/ အမျိုးသမီးများ/ အမျိုးသား+ အမျိုးသမီး)	အခန်းကဏ္ဍ	ခန့်မှန်း ကုန်ကျစရိတ်	အကျိုးခံစားခွင့်ရှိသူခန့်မှန်းခြေအရေအတွက်		
					ကျား	မ	ပေါင်း
၁	ရွာတွင်း လမ်းကျောင်းများ ဖြန့်ချိခြင်း ဝန်ငွေ	ကျား + မ	လမ်းပန်း အဆွယ်ရေး		390	392	782
၂	ကျောင်း ဖြန့်ချိခြင်း လိုအပ်သည့် ကျောင်းများ ဖြန့်ချိခြင်း	ကျား + မ	ပညာရေး		390	392	782
၃	အသက်ကျော အဆောင်များ ဖြန့်ချိခြင်း	ကျား + မ	ပညာရေး		390	392	782
၄	ကျေးလက် ကျန်းမာရေး ဝန်ဆောင်ခံရမှုများ	ကျား + မ	လမ်းပန်း အဆွယ်ရေး		390	392	782
၅							

၉။ လူထုစီမံကိန်း၏ လာမည့် (၄) နှစ်အတွက် အကျုံးမဝင်သော ဦးစားပေး ဖွံ့ဖြိုးတိုးတက်မှု လုပ်ငန်း အစီအစဉ်များအားဖော်ပြပါ။

အဆင့်	ကျေးရွာအတွက် ဦးစားပေး ဖွံ့ဖြိုးတိုးတက်မှု လုပ်ငန်းစဉ်များ	အဆိုပြုသူ (အမျိုးသားများ/ အမျိုးသမီးများ/ အမျိုးသား+ အမျိုးသမီး)	အခန်းကဏ္ဍ
၁			
၂			
၃			
၄			
၅			

ခေါင်းဆောင်၊ ကျေးရွာစီမံကိန်းအထောက်အကူပြုကော်မတီမှအတည်ပြုသည်။

အမည် ဦး နိုင်စောမျိုးမင်း ဦးစီးမှတ် Myo နေ့စွဲ ၂၀၂၄.၀၆.၂၀

၁၁။ အစည်းအဝေးမှတ်တမ်းများ

အစည်းအဝေးမှတ်တမ်း

ကျေးရွာအမည် - လှန်းကလေး
ကျေးရွာအုပ်စုအမည်- လှမ်းတာ

အချိန်/နေ့ရက်- 4. 6. 2019
နေရာ - လှန်းကလေးကျွန်း ဇွဲးကျောင်း

အစည်းအဝေးပြုလုပ်ရခြင်းအကြောင်းအရာ အစည်းအဝေးအကြောင်းအရာများ

ဆွေးနွေးချက်နှင့် ဆုံးဖြတ်ချက်

ပထမဦးစွာ တက်ရောက်လာသူများကို PC- 11 ကောက်ယူခဲ့ပါသည်။ ဆက်လက်ပြီး နှစ်ချုပ်ရေးမှူးက စာဖွင့်စကားပြောကြားကာ စတုရန်းစာပေး ဖြန့်ချိရေးအဖွဲ့ဝင်များနှင့် အခြားအဖွဲ့ဝင်များအား ဖွဲ့စည်းပေးခဲ့ပါသည်။ ဆက်လက်ပြီး လူထုခရီးစဉ်များ ပြုလုပ်ရန်အတွက် စီစဉ်ပေးရန်အတွက် ဝန်ထမ်းများနှင့် အခြားအဖွဲ့ဝင်များအား ဖွဲ့စည်းပေးခဲ့ပါသည်။
ပြီးနောက် စီမံကိန်းအဖွဲ့အစည်းအဖွဲ့ဝင်များနှင့် ဆက်ပြီး ကျေးရွာလူထုက ကယ်လောင်မှတ်တမ်းအဖြစ် ဖြန့်ချိပေးခြင်းအား ဆွေးနွေးခဲ့ကြသည်။ ဤကောက်စီမံကိန်း စီမံဆောင်ရွက်ရေးအဖွဲ့ဝင်များ (15) ယောက်အဖွဲ့အစည်း ဖွဲ့စည်းပေးခြင်းဖြင့် ပြီးစေပါသည်။ ဤကောက်စီမံကိန်း ဖွဲ့စည်းပေးခြင်းအတွက် အဖွဲ့ဝင်များအား အစည်းအဝေးအခန်းကဏ္ဍ အဖွဲ့အစည်း ဖွဲ့စည်းပေးခြင်းအား ဖြန့်ချိပေးခဲ့ခြင်းဖြစ်ပါသည်။ ထို့နောက် ကျေးရွာအစည်းအဝေးအဖွဲ့ ဖွဲ့စည်းပေးခြင်းအား အစည်းအဝေးအခန်းကဏ္ဍ အဖွဲ့အစည်း ဖွဲ့စည်းပေးခြင်းအား ဖြန့်ချိပေးခဲ့ခြင်းဖြစ်ပါသည်။
လက်ရှိအချိန်အထိ အဖွဲ့အစည်းအဖွဲ့ဝင်များအား ဖွဲ့စည်းပေးခြင်းအား ဖြန့်ချိပေးခဲ့ခြင်းဖြစ်ပါသည်။

သက်။ ငြိမ်းချမ်းစွာ နေထိုင်နိုင်ရေးအတွက် စတုရန်းပေ ၈၀၀ နှင့်
ပတ်ဝန်းကျင် ပြင်ဆင်ရေးအတွက် စတုရန်းပေ ၈၀၀ ကို ပြန်လည်
လုပ်ဆောင်ပါ။

မှတ်တမ်းတင်သူ - U Aung Mye လက်မှတ် - U Aung Mye ရက်စွဲ - 4.6.2019
စာရင်းစစ်သူ - U Aung Mye လက်မှတ် - U Aung Mye ရက်စွဲ - 4.6.2019

၁၂။ ကဏ္ဍအလိုက်ဦးစားပေးဖွံ့ဖြိုးရေးလုပ်ငန်းစဉ်များ

ကဏ္ဍအလိုက် ဦးစားပေးလုပ်ငန်းစဉ်များ စာရင်း

စဉ်	ဦးစားပေးစဉ်	လုပ်ငန်းအမျိုးအစား	အဆိုပြုချက်			ခုနှစ်	စတင်လုပ်ငန်းစဉ်အတွက် ငွေကြေး	စတင်ချက်
			အမျိုးအစား	အမျိုးအစား	အမျိုးအစား			
(လမ်း၊ တံတား၊ ရေ၊ အခြေခံအဆောက်အအုံ)	1.	ရွာတွင် လမ်းကျောက်ကျောက်များ ခြင်းရန်			✓	2020	၁၀၀,၀၀၀	
	4	ရွာတွင် ဆက်လက်ကျောက် ကျောက်များ ခြင်းရန်	✓			2021	၁၀၀,၀၀၀	
ကဏ္ဍ (ယူဆချက်၊ အခြေခံအဆောက်အအုံ၊ အခြေခံအဆောက်အအုံ)	3	ကျောက်ခြံများ ခြင်းရန်			✓	2021	ပညာရေး	
	2	ကျောက်ခြံများ ခြင်းရန်			✓	2022	ပညာရေး	
အခြား								

