

ပြည်ထောင်စုသမ္မတမြန်မာနိုင်ငံတော်အစိုးရ  
စိုက်ပျိုးရေး၊ မွေးမြူရေးနှင့် ဆည်မြောင်းဝန်ကြီးဌာန  
ကျေးလက်ဒေသဖွံ့ဖြိုးတိုးတက်ရေးဦးစီးဌာန  
ငပုတောမြို့နယ်



လူထုဗဟိုပြုစီမံကိန်း  
National Community Driven Development Project  
(NCDDP)



ကျေးရွာဖွံ့ဖြိုးရေးအစီအစဉ်  
Village Plan (VDP)

ကွမ်းခြံကုန်းကျေးရွာ၊ ဘုရားလှကျေးရွာအုပ်စု

# မာတိကာ

- ၁။ မြို့နယ်မြေပုံ
- ၂။ ကျေးရွာမြေပုံ(တည်နေရာ)  
၂
- ၃။ အုပ်စုတွင်ပါဝင်သောကျေးရွာများစာရင်း  
၂
- ၄။ ကျေးရွာအခြေခံအချက်အလက်များ(ကျေးရွာသမိုင်းကြောင်း)
- ၅။ လူထုပူးပေါင်းပါဝင်သောလူမှုဆန်းစစ်ခြင်းနှင့် အကဲဖြတ်ခြင်း PRA/PSA လုပ်ငန်းစဉ်အနှစ်ချုပ်
- ၆။ ကျေးရွာဖွံ့ဖြိုးရေးအစီအစဉ်အတွက် အသုံးပြုခဲ့သော PRA tools များနှင့်တစ်ခုချင်းစီအတွက် သုံးသပ်ချက်များ(အသုံးပြုခဲ့သော PRA tools တစ်ခုချင်းစီ၏အမည်များရေးရန်)
- ၇။ ကျေးရွာကော်မတီရွေးချယ်ချင်းနှင့်ကျေးရွာအစီအစဉ်ဆောင်ရွက်မှုမှတ်တမ်းခါတ်ပုံများ
- ၈။ ကျေးရွာကော်မတီဝင်စာရင်းများ
- ၉။ ကျေးရွာအချက်အလက်(ပုံစံ-၁)
- ၁၀။ စီမံကိန်းစက်ဝန်းအချိန်ဇယား(ပုံစံ-၂)
- ၁၁။ ကျေးရွာဖွံ့ဖြိုးရေးဦးစားပေးအစီစဉ်(ပုံစံ-၃)
- ၁၂။ အစည်းအဝေးမှတ်တမ်း
- ၁၃။ ကဏ္ဍအလိုက်ဦးစားပေးဖွံ့ဖြိုးရေးလုပ်ငန်းစဉ်များ

၁။ မြို့နယ်မြေပုံ

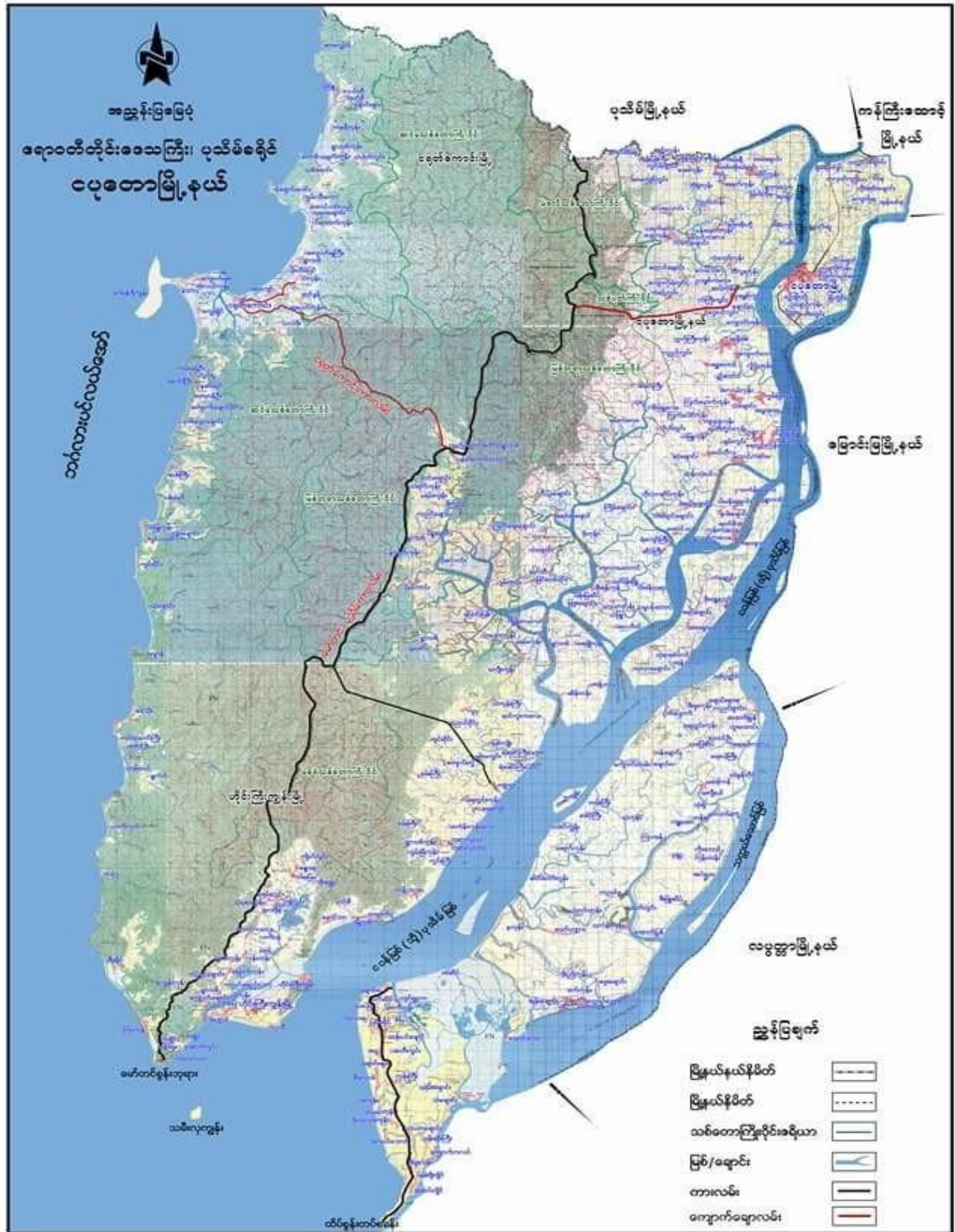

၂။ ကျေးရွာမြေပုံ(တည်နေရာ)

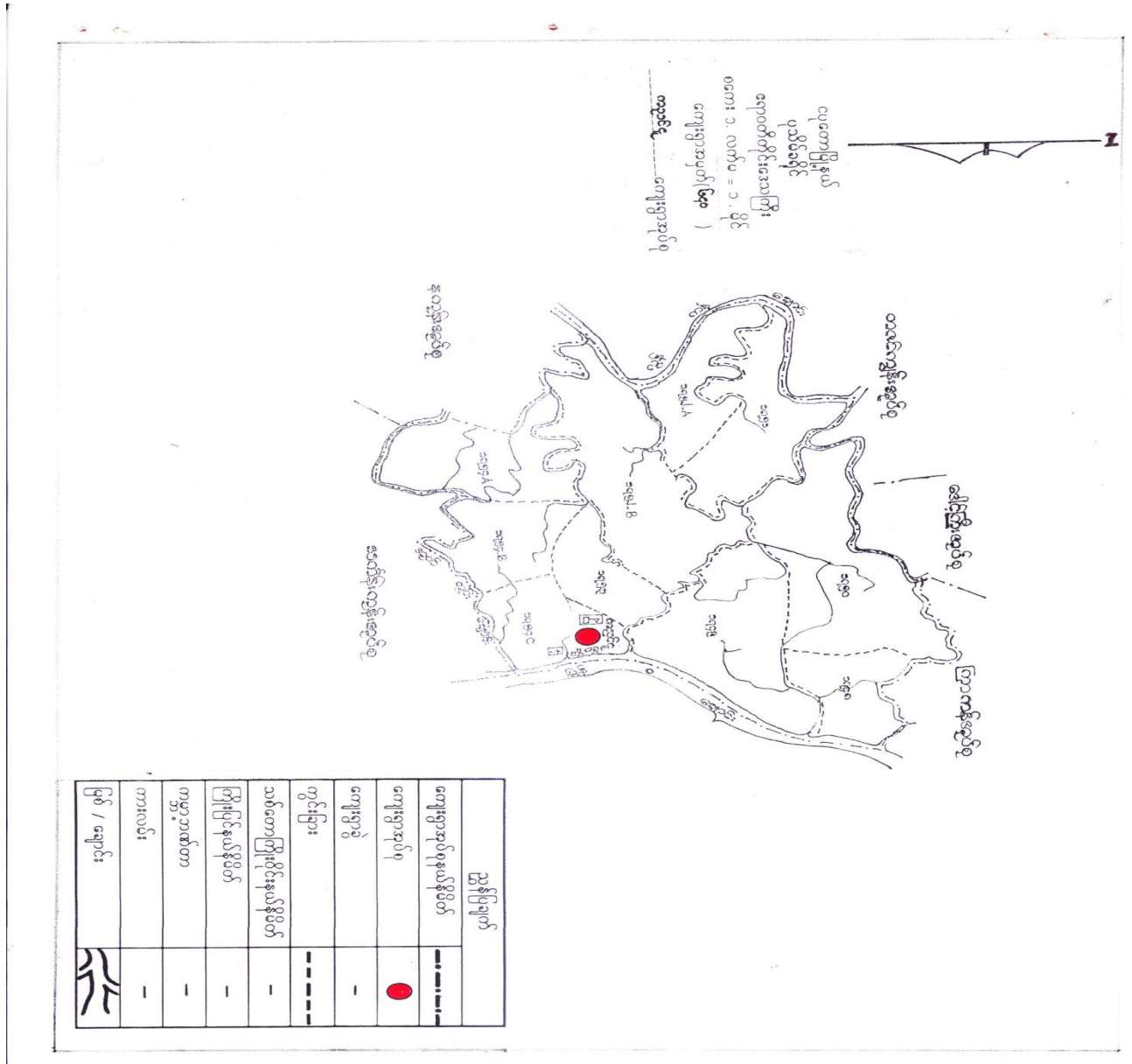

- ၃။ အုပ်စုတွင်ပါဝင်သောကျေးရွာများစာရင်း
- ၁-ဘုရားလှတောင်      ၄-ကွင်းကြီး
- ၂-ဘုရားလှမြောက်    ၅-သက်န်းကုန်းလေး
- ၃-ကုန်းခြံကုန်း      ၆-ရေတွင်းကုန်းလေး







အဝေးအလွှဲ များမားကြီးကြီးတို့ကြောင့် ရေယုံတောက်မှု  
 ဖြစ်သည့်အခက်အခဲများကို နှစ်စဉ် နှစ်တိုင်း တွေ့ကြုံ  
 ရေရှားခြင်းနှင့် ဖြေးဖြေး ဖြိုခွဲ နေရာ အလေးချောင်အောက်မှာ  
 ဖပိပိုးတဝါးနဲ့ အဆင့်မြင့်ကျောင်းသင်္ချာနိမိတ်တို့ကို  
 ကျက်မှတ်နေရာမှာ ကျောင်းသုတေသနအား ခံစားရပြီး  
 ပညာရေးအတွက် အခက်အခဲတွေ ဖြစ်ပေါ်နေသော်  
 ကျန်းမာရေးလေးလက်တို့ ယူပစ်မိမိ မီးများ လိုအပ်နေပါကြောင်း  
 တင်ပြထားသော အခြေအနေ၊ ကြောင့်လာမည့် (၂၀၂၀) ခုနှစ်တွင်  
 ကျွန်ုပ်တို့ ဗဟိုပြု စီမံကိန်းပြီး ပုံစံနဲ့ ဝိုင်းရံညှိစောက်ပုံစံ  
 မှုကြောင့် အောက် နှစ်တွင် ဖြစ်ထက်သာမံ မကျေးဇူး တကွ  
 ကြေးမုံ နှစ်စဉ် နှစ်တိုင်း ဖြစ်ပေါ်ပါသည်။  
 ကွမ်းခြံကုန်းကျေးရွာ  
 ဘုရားလှ အုပ်စု

ပြုစုထားသော  
 နေရာ  
 ဦးစောင့်စင်

၅။ လူထုပူးပေါင်းပါဝင်သော လူမှုဆန်းစစ်ခြင်းနှင့် အကဲဖြတ်ခြင်း PRA/PSA လုပ်ငန်းစဉ်အနှစ်ချုပ်

စဉ်	အသုံးပြုခဲ့သော PRA Tools များ	ကျား	မ
၁	ကျေးရွာအရင်းမြစ်ပြမြေပုံ (Social Map)	၂၀	၂၅
၂	ရာသီခွင်ပြပစ္စည်း (Seasonal Clender)	၂၀	၂၅
၃	ဥစ္စာအနုကြွယ်ဝမှု ဦးစားပေးအဆင့်သတ်မှတ်ခြင်း (Wealth Ranking)	၂၀	၂၅
၄	ကျား၊မ ပင့်ကူအိမ်သုံးသပ်ခြင်း (Cob Web)	၂၀	၂၅
၅	အရင်းအမြစ်အသုံးချမှုဖော်ထုတ်ခြင်းဇယား (Asset Mapping)	၂၀	၂၅
၆	အဖွဲ့အစည်းချိတ်ဆက်မှုပြမြေပုံ (Veen diagram)	၂၀	၂၅

၆။ ကျေးရွာဖွံ့ဖြိုးရေးအစီအစဉ်အတွက် အသုံးပြုခဲ့သော PRA tools များနှင့်တစ်ခုချင်းစီအတွက် သုံးသပ်ချက်များ(အသုံးပြုခဲ့သော PRA tools တစ်ခုချင်းစီ၏အမည်များရေးရန်)













ဘုရားလှကျေးရွာအုပ်စု

ကွမ်းခြံကုန်းကျေးရွာ

ကုသိခွင်ပြု ဖြေဆိုပုံ အနီးစစ်ချက်

- ကျေးရွာ၏ အဓိက အသက်မွေးဝမ်းကြောင်းလုပ်ငန်းမှာ လယ်လုပ်ငန်း ဖြစ်သည်။
- လယ်ယာလုပ်ငန်းများ အားလပ်ချိန်တွင် ဖြစ်လာသော အလုပ်လုပ်ငန်းများမှာ အားလပ်ချိန်တွင် အားလပ်ချိန်ကြားသည်။
- နွေဇူလိုင်လများ လုပ်ငန်းများကိုလည်း ထပ်တူတူပင် နွေဇူလိုင်လဖြစ်သည်။
- လယ်ယာလုပ်ငန်းမှ အပ အခြားလုပ်ငန်းများမှာ ဝင်ငွေ လုံလောက် ဖွဲ့မရှိပါ။
- ရေထိန်း လိုသော အားလုံးမှာ ရေကန်အနီးတွင် ရေလက်လယ်ဖွဲ့များ ဖြစ်ပေါ်၍ ဆောက်လုပ်သုံးစွဲရန် ဖွဲ့မရှိပါ။ အခြားကျေးရွာများသို့ သွားလာရသည့်အတွက် များစွာ အခက်အခဲရှိပါသည်။
- မိုးရာသီ၌ လမ်းပန်းဆက်သွယ်ရေးမကောင်းပါ။ ကလေးများ ပညာသင်ကြားရေးနှင့် ကျေးရွာ၏ စီးပွားရေး၊ လူမှုရေး၊ ကျန်းမာရေး၊ သားရေး၊ နားရေး တို့အတွက် များစွာ အခက်အခဲ ရှိပါသည်။
- ရိက္ခာ၊ ဝါဒေါင်း၊ ကော်သလင်းလများ၌ ရေကြီး၊ ရေလျှံမှုများ ဖြစ်ပေါ်၍ ကောက်ပဲသီးနှံ ဆုံးရှုံးမှုများ ဖြစ်ပေါ်နေပါသည်။
- အားလပ်သော လများမှာ တန်ခူး၊ ကဆုန်၊ ကော်သလင်း၊ သီတင်းကျွတ်၊ တပို့တွဲ၊ ကပေါင်း လများ ဖြစ်သည်။
- \* ထိုတစ်ရပ်ကို လိုအပ်သော အချက်များ ဆောက်လုပ်ရေး ဖွဲ့စည်းရန်ရှိပါသည်။
- လမ်းပန်းဆက်သွယ်ရေး ကောင်းမွန်ရန်။
- ဝင်ငွေရ လုပ်ငန်းများ ဖန်တီးပေးရန်။



ကွမ်းခြံကုန်းကျေးရွာ အုပ်စု၊ လှကျေးအုပ်စု	<div style="background-color: yellow; padding: 5px; text-align: center;"> <b>ငွေစာရင်းကြွယ်ဝမှုပြဿနာ</b> </div>		Update 6.12.17 ၇.၅.၂၀၁၇ Update 9.10.18	
အမျိုးအစား	သက်တမ်းပိုင်း / ညွှန်းလျှော့ချက်	အသုံးပြုပုံစံ	အိတ်ထောင်စု အရေအတွက်	ရာခိုင်နှုန်း
အစွယ်လုပ်ဆွဲ	ပျော်တောင်ဆွဲဆွဲ / လယ်စေ (၁၀) ခန့် ပိုင်၊ လယ်ယာဆွဲ စက်ပစ္စည်းအသုံးစား / ဖြေရှင်းပစ္စည်း / နွား၊ ဆိုင်ကယ် ကရားများ အသက်တန်းကျောင်းထားနိုင်		1	0.8%
စေ့လည်	ပျော်တောင်ဆွဲဆွဲ / လယ်စေ (၈) ခန့် ပိုင်၊ နွား၊ ဆိုင်ကယ် ကိစ္စ၊ ကရားများ အသက်တန်းထားနိုင်		10	8.2%
ဆင်းရဲ	ခရီး၊ ခရီးကား / လယ်စေ (၂) ခန့် ပိုင်၊ portable ကရားများ - အလယ်တန်းထားနိုင်၊ ဂြိုဟ် ၁၀၀ တိုင်တင်နိုင်ခြင်း		80	65.5%
အဆင်းရဲဆုံး	ပစ်ခတ်မှု၊ ခရီးကား / ဂြိုဟ် ၁၀၀ ကရားများ မူလတန်းထိ ထားနိုင်		31	25.5%
		$ပိုင်ဆိုင်မှု = ၈ (၂၀) + ၈ (၂၅) = ၁ (၄၅) ယောက်$ ပြန်လည်ဖြည့်ဆည်းသည်။ ၂၈.၅.၁၇	122	100%



ကွမ်းခြံကုန်းကျေးရွာ

ဘုရားလှကျေးရွာအုပ်စု

— ၃၅၀၀၀ ပြည်ပ ဝင်ငွေ ဝင်ရောက်မှု အခြေအနေ အကျဉ်းချုပ် —

- ကျေးရွာတွင် အချမ်းသာဆုံး အိမ်ခြေ (၁) အိမ် ရှိသည်။
- အချမ်းသာဆုံး အိမ်တွင် ပျဉ်တောင်သွင်ဆိုး ၊ လယ် (၁၀)ဧက အောက် ပိုင် ၊ လယ်ယာဘုံ၊ စက်ယန္တရား၊ အသားစားပြု၊ ချွေလျှေစက် ၊ နွား ၊ ဆိုင်ကယ်၊ ကလေးများကို တက္ကသိုလ် ဆီ ထားနိုင်သည်။
- ကျေးရွာတွင် အဆင်းရဲဆုံး အိမ်ခြေ (၁) အိမ် ရှိသည်။- ဤသူများသည် သစ်ခါနစ် ဝါးအိမ် ၊ ကြက်တိုင်းတိုင်းဖွေး ၊ ကလေးများ မူလတန်း ထားနိုင်ကြသည်။
- ဆင်းရဲ ၇၀၀၀၀ အလောင်းမှာ အလုပ်အကိုင် ရှားပါးခြင်း ၊ ပုံမှန်ဝင်ငွေ မရှိခြင်း အရင်းအနှီး မရှိခြင်း ၊ ကလေးများ ခြင်း ထို့ကြောင့် ဖြစ်သည်။
- အစီအစဉ် ရေးဆွဲရာတွင် ဆင်းရဲနွမ်းပါးသူများ၏ အားလပ်ချိန် ဝင်ငွေရ လုပ်ငန်း များ ဖန်တီးပေးခြင်း ၊ အခြေခံ အဆောက်အအုံ များ ဆောက်လုပ်ရာတွင် ဆင်းရဲသူများ အား ပါဝင်လုပ်ကိုင် စေ ခြင်းဖြင့် ဆင်းရဲ နွမ်းပါးမှုများ လျော့ချနိုင်မည်။







ကွမ်းခြံကုန်းကျေးရွာ

ဘုရားလှကျေးရွာအုပ်စု



ယိုးဒယားအိမ် - သုံးသပ် အင်းစစ် ချက်

အမျိုးသမီးများသည် လုံခြုံမှု၊ အဖွဲ့အစည်းတွင်ပါဝင်မှု၊ အရင်းအမြစ်ပေါ် လက်လှမ်းမီမှု၊ ဦးဆောင်နိုင်မှု၊ ထိတွေ့မှု၊ ကျန်းမာရေးလက်လှမ်းမီမှုတို့တွင် အမျိုးသားများထက် အားနည်းသည်။

အမျိုးသမီးများသည် အိမ်မှုငွေဆောင်ရွက်မှုတွင် အချိန်ကုန်နေသည်၊ အတွက် ဝင်ငွေရ အလုပ်များ မလုပ်နိုင်ခြင်း၊ ပညာရေးအားနည်းခြင်း၊ ဦးဆောင်နိုင်မှုတို့တွင် အားနည်းခြင်းများ ရှိသည်။

ကျေးရွာတွင် အမျိုးသမီးအိမ်သုံး ပညာပေးဆွေးနွေးပွဲများ၊ လုပ်ပိုင်ခွင့်နှင့် လုပ်အားခများ တန်းတူပေးခြင်းဖြင့် အမျိုးသမီးများအား ပါဝင်နိုင်စေရန် ကူညီဆောင်ရွက်နိုင်မည်။ ဖွံ့ဖြိုးရေးလုပ်ငန်းများ ဆောင်ရွက်ရာတွင် အမျိုးသမီးများအား လက်တွေ့ခေါ်ခြင်းဖြင့် အမျိုးသမီးများ၏ အခွင့်အရေးနှင့် ကျား-မ တန်းတူ ညီမျှမှုတို့အား ဖြစ်ပေါ်စေနိုင်ပြီး စွမ်းဆောင်ရည်များလည်း တိုးတက်လာမည်။



<p>ကွမ်းခြံကုန်း ဘုရားလှအုပ်စု</p> <p><b>အရင်းအမြစ်ဆုံးစွဲဖြာပြုဿာ:</b></p> <p>ရက်စွဲ- 12.3.2017 date 6.12.17 update 4.10.18</p>			
			
လယ် ကောင်ယာ ဆိုင်ကယ် စက်ခွက် လှည်း စက်ပျော လယ်ထွန်စက် ဘောလုံးကွင်း အိုးဒေါင်း ကား	အယ်ချွပ်စက် ချွေ့ရှည် (ခေါင်းရှက်) ကောက်စိုက် ကောက်ရိတ် အိမ်မွှေးကိစ္စ	လယ် ကောင်ယာ ဆိုင်ကယ် စက်ခွက်	
			ဒါဝင်သူ က=20 မ=25 } 45 ယောက်
			ပြန်လည်ပြင်ဆင်သောနေ့ 23.9.19

ကွမ်းခြံကုန်းကျေးရွာ

ဘုရားလှကျေးရွာအုပ်စု

ပိုင်ဆိုင်မှု၊ ဆန်းစစ်ခြင်း

- ဘဝချုပ်စက်၊ ရှေးဂေဠိ၊ ဆိပ်ဖျတ်ဖျတ်များကို အမျိုးသမီးများ တိုင်းချုပ်ကြသည်။
- လယ်၊ တောင်ယာ၊ ခိုင်ကယ်၊ စက်ဘီး၊ လှည်း၊ စက်လှေ၊ လယ်ထွန်စက်၊ တောသုံးကွင်း၊
- ဗိုင်းဒေါင်း၊ ကားတို့အား အမျိုးသားများ တိုင်းချုပ်ကြသည်။
- လယ်၊ တောင်ယာ၊ ခိုင်ကယ်၊ စက်ဘီးတို့ကို အမျိုးသားနှင့် အမျိုးသမီးများ
- ဘုံစွဲကြသည်။
- အမျိုးသမီးများအား ဆုံးဖြတ်ချက်ချခြင်း၊ အကောင်အထည်ဖော် ဆောင်ရွက်ခြင်းတို့တွင်
- အမျိုးသားများနှင့် တန်းတူ ဆွေးနွေးခြင်းဖြင့် ပစ္စည်းများ တန်းတူ ပိုင်ဆိုင်ကြောင်းကို
- သိပ္ပံနည်းတို့







ကွမ်းခြံကုန်းကျေးရွာ

၁၃၇၈-၁၃၇၉

အဖွဲ့အစည်း: ချိတ်ဆက်မျှ ဂယား  
ဆန်းစစ်ချက်

- ♥ ကျေးရွာတွင် ကျေးရွာခွဲခေါင်းဆောင် ( ကုမ္ပဏီ ) သည် ကျေးရွာအတွင်းရှိ အဖွဲ့အစည်းများ အားလုံးနှင့် ချိတ်ဆက်၍ ဖွဲ့စည်းရေး လုပ်ငန်းများကို စီစဉ် ဆောင်ရွက်သည်။
- ♥ ဂေါ်ဝဏ အဖွဲ့သည် ကျေးရွာ၏ သာရေး၊ နာရေး၊ ဘာသာရေး လုပ်ငန်းများ လုပ်ကိုင်သည်။ အဖွဲ့ ဖြစ်သည်။
- ♥ အမျိုးသမီး၊ ကျေးရွာတွင် ဖိခင်ဒင်ကလေးစောင့်ရှောက်ရေး အဖွဲ့ များသည် အမျိုးသမီးအဖွဲ့များဖြစ်ပြီး အမျိုးသမီး များနှင့် ကလေးသူငယ်များအား ကျန်းမာရေး စောင့်ရှောက်ပေးသော အဖွဲ့ ဖြစ်သည်။
- ♥ လူထုဗဟိုပြု စီမံကိန်း အဖွဲ့သည် ကျေးရွာ၏ အဓိကလူအုပ်စု သော ဖွဲ့စည်းရေး လုပ်ငန်းများကို အမျိုးသား၊ အမျိုးသမီး တန်း တို့အခွင့်အရေးပေး ဆောင်ရွက်သော အဖွဲ့ဖြစ်သည်။
- ♥ ပက်ဖွဲ့ဖွဲ့ အဖွဲ့သည် ကျေးရွာတွင် အသေးစား ငွေချုပ်ငွေချွေ သော အဖွဲ့ ဖြစ်သည်။



၇။ ကျေးရွာကော်မတီရွေးချယ်ချင်းနှင့်ကျေးရွာအစီအစဉ်ဆောင်ရွက်မှုမှတ်တမ်းခါတ်ပုံများ



၈။ ကျေးရွာကော်မတီဝင်စာရင်းများ

စဉ်	အမည်	ကျား/မ	ရာထူး
၁	ဦးမြင့်ဝင်း	ကျား	စေတနာ့ဝန်ထမ်း
၂	ဒေါ်တူးမာ	မ	စေတနာ့ဝန်ထမ်း
၃	ဦးကျော်မြင့်နိုင်	ကျား	စီမံကိန်းအထောက်အကူပြုကော်မတီ
၄	ဒေါ်သန်းမြ	မ	စီမံကိန်းအထောက်အကူပြုကော်မတီ
၅	ဦးဆန်းထူး	ကျား	ဝယ်ယူရေးဆပ်ကော်မတီ
၆	ဒေါ်ဌေးမြင့်	မ	ဝယ်ယူရေးဆပ်ကော်မတီ
၇	ဦးအောင်ဝင်း	ကျား	ကျေးရွာစာရင်းကိုင်
၈	ဒေါ်ဝါဝါစိုး	မ	လည်ပတ်ပြုပြင်ထိန်းသိမ်းရေးဆပ်ကော်မတီ
၉	ဦးကံသိန်း	ကျား	လည်ပတ်ပြုပြင်ထိန်းသိမ်းရေးဆပ်ကော်မတီ
၁၀	ဒေါ်အေးအေး	မ	ဝေဖန်အကြံပြုတိုင်ကြားချက်ဖြေရှင်းရေးဆပ်ကော်မတီ
၁၁	ဦးတင်အုန်း	ကျား	ဝေဖန်အကြံပြုတိုင်ကြားချက်ဖြေရှင်းရေးဆပ်ကော်မတီ
၁၂	ဦးကြည်မြင့်	မ	စောင့်ကြည့်ကြီးကြပ်ရေးဆပ်ကော်မတီ
၁၃	ဒေါ်သန္တာဝင်း	ကျား	စောင့်ကြည့်ကြီးကြပ်ရေးဆပ်ကော်မတီ



၉။ ကျေးရွာအချက်အလက်(ပုံစံ-၁) ပထမနှစ် စက်ဝန်း

ပုံစံ - ၀ - ၁ ကျေးရွာအခြေခံအချက်အလက်များ (Form PC 1)

လမ်းညွှန်ချက်၊ ကျေးရွာတစ်ရွာသို့ ပထမဆုံးမိတ်ဆက်ခရီး သွားရောက်သောအခါ လူထုစည်းရုံးရေးမှူးသည် ကျေးရွာ ခေါင်းဆောင်များအား ကျေးရွာအချက်အလက်များကို ပေတ္တာရပ်ခံ၍ တောင်းခံရသည်။ ဤအချက်အလက်များကို စီမံကိန်း မိတ်ဆက်အစည်းဝေးမတိုင်မီတောင်းခံရမည်။ စီမံကိန်းမိတ်ဆက်အစည်းဝေးတွင် လူထုစည်းရုံးရေးမှူးသည် ဤအချက်အလက် များအား စစ်ဆေးပြီး မှန်ကန်အောင်ပြုလုပ်ရမည်။ ပြီးနောက်တွင် လူထုစည်းရုံးရေးမှူးမှ သတင်းအချက်အလက်ထံသို့ Tablets မှ တဆင့် ဖြည့်သွင်းရမည်။

ကျေးရွာခေါင်းဆောင် အမည် ဦးအောင်မြင့်	ကျေးရွာခေါင်းဆောင်၏ ဖုန်းနံပါတ် ၀၇ ၇၆၁ ၄၈ ၇၂၇၄	လူထုစည်းရုံးရေးမှူး၏ အမည် ရဲစင်းလှိုင်
မြည်နယ်၊ တိုင်းဒေသကြီး ဧရာဝတီ	မြို့နယ် ဗဟော	ကျေးရွာအုပ်စု ၁၇၇၊ ဣ
		ကျေးရွာ ကွမ်းခြံကုန်း

က။ လူဦးရေ

လူမျိုးစု	အိမ်ထောင်စုအရေအတွက်	ကိုးကွယ်သည့်ဘာသာ	အိမ်ထောင်စုအရေအတွက်
လူမျိုးစု (၁) <del>ဗမာ</del>	၁၂၂	ဘာသာ (၁) <del>ဗုဒ္ဓ</del>	၁၂၂
လူမျိုးစု (၂) -----		ဘာသာ (၂) -----	
လူမျိုးစု (၃) -----		ဘာသာ (၃) -----	
လူမျိုးစုရော အခြား		ဘာသာရော -----	
	အရေအတွက်		
မသန်စွမ်းသူများ	၈		၆
သက်ကြီးရွယ်အိုများ (၆၅ နှစ် နှင့် အထက်)	၂၄		၂၀
စစ်ဘေးရှောင် (သို့မဟုတ်) ရွှေ့ပြောင်းနေထိုင်၊ ပြောင်းရွှေ့			

လူဦးရေ	အမျိုးသား (အရေအတွက်)	အမျိုးသမီး (အရေအတွက်)	အိမ်ခြေအရေအတွက်
လူမျိုးစု (၁) <del>ဗမာ</del>	၂၄၅	၂၇၀	၁၂၀
လူမျိုးစု (၂) -----			
လူမျိုးစု (၃) -----			
အခြား			
အိမ်ထောင်ဦးစီး	၁၀၅	၁၇	

(ခ) အခြေခံအဆောက်အအုံ အသုံးအဆောင်များ

စာသင်ကျောင်း	အမှတ် ခြံမိ	ကျန်းမာရေး	အမှတ် ခြံမိ	ဘာသာရေး အဆောက်အအုံများ	အမှတ် ခြံမိ
အထက်တန်းကျောင်း	၈	ဆေးရုံ	၈	ဝေတီ	၇
အလယ်တန်းကျောင်း	၈	ကျန်းမာရေးဌာန	၈	ဘုန်းကြီးကျောင်း	၇
မူလတန်းကျောင်း	၂	ကျန်းမာရေးဌာနခွဲ	၂	ဟိန္ဒူဘုရားကျောင်း	၂
မူကြိုကျောင်း	၂	ဆေးပေးခန်း	၂	ခရစ်ယာန်ကျောင်း	၂
အခြား	၂	အခြား	၂	ဝါ	၂
မှတ်ချက်		မှတ်ချက်		အခြား	၂
				မှတ်ချက်	



(ဂ) ကျွမ်းကျင်သူများမှတ်တမ်း (ကျေးရွာတွင်နေထိုင်သော သို့မဟုတ် တခြားရွာမှလာရောက်သောကျွမ်းကျင်သူများ)

(၁) စာသင်ကျောင်း			(၂) ကျန်းမာရေး			(၃) လက်မှုပညာရှင်		
	ရွာတွင်နေထိုင်သူ	အခြားရွာမှလာသူ		ရွာတွင်နေထိုင်သူ	အခြားရွာမှလာသူ		ရွာတွင်နေထိုင်သူ	အခြားရွာမှလာသူ
မူလတန်းပြဆရာ/မ	၇	၇	ဆရာဝန်	၈	၇	လက်သမား	✓	၈
အထက်တန်းပြဆရာ/မ	၂	၂	လက်ထောက်ကျန်းမာရေးမှူး	၂	၂	ပန်းရံ	၂	၂
အလယ်တန်းပြဆရာ/မ	၇	၇	အမျိုးသမီးကျန်းမာရေးဆရာမ	၈	၇	လျှပ်စစ်ကျွမ်းကျင်ပီးသမား	၇	၈
မူကြိုဆရာ/မ	၂	၂	သားဖွားဆရာမ	၂	၂	ရေပိုက်သွယ်သူ	၂	၂
အခြား	၂	၂	ပြည်သူ့ကျန်းမာရေးလုပ်သား	၀	၂	စက်ပြင်ဆရာ	၂	၀
မှတ်ချက်			မှတ်ချက်			မှတ်ချက်		

(ဃ) ကျေးရွာသို့ ရောက်ရှိနိုင်သည့် လမ်းအခြေအနေ / ကျေးရွာတစ်ရွာသည် ၎င်း၏ ကျေးရွာအုပ်စုနှင့် ဆက်သွယ်ထားသော လမ်းအခြေအနေ (အောက်ပါတို့ကိုပိုင်းပါ)

ကျောက်ကြမ်းလမ်း: \_\_\_\_\_ ကတ္တရာလမ်း: \_\_\_\_\_ ကွန်ကရစ်လမ်း: \_\_\_\_\_ မော်တော်ဆိုင်ကယ်လမ်း: \_\_\_\_\_  
 ကျောက်ခင်းလမ်း: \_\_\_\_\_ ခြေမြားလမ်း: \_\_\_\_\_ လူသွားလမ်း: \_\_\_\_\_ အခြား: \_\_\_\_\_

(င) ကျေးရွာဖွံ့ဖြိုးမှုစီမံချက်

(၁) လူထုဝဟိုပြုစီမံကိန်းမဝတင်မှီ ဤကျေးရွာတွင်ကျေးရွာဖွံ့ဖြိုးမှု စီမံချက်ရှိခဲ့ပါသလား? ပိုင်းပါ  
 (၂) ရှိခဲ့ပါလျှင် ဤစီမံချက်ကို မည်သည့် ခုနှစ်တွင်ပြင်ဆင်ခဲ့ပါသနည်း? (ရှိပါသည်)/မရှိပါ/မသိပါ  
 (၃) ဤစီမံချက်ကို ဖြိုနှယ်မှအတည်ပြုခဲ့ပါသလား? နှစ်-----/မသိပါ  
(ပြုခဲ့ပါသည်)/မပြုခဲ့ပါ /မသိပါ

(စ) ခရီးအကွာအဝေး

(၁) ဤကျေးရွာ၏ဝဟိုမှ ၎င်းကျေးရွာအုပ်စု၏ဝဟိုအထိ ခရီးပိုင်မည်မျှကွာဝေးသနည်း? ပိုင်-၄၂၀၀၇ မသိပါ  
 (၂) ဤကျေးရွာမှ ၎င်းကျေးရွာအုပ်စု၏ဝဟိုအထိ သွားလာရာတွင်ကြာမြင့်သည့်အချိန်။

ခြောက်သွေ့ရာသီတွင်ကြာချိန် ----- ၅ မိနစ် ----- ထော်လာဂျီ/မော်တော်ဆိုင်ကယ်/ခြေလျင်/လား/မော်တော်ဘုတ်/အခြား: -----  
 မိုးရာသီတွင်ကြာချိန် ----- ၅ မိနစ် ----- ထော်လာဂျီ/မော်တော်ဆိုင်ကယ်/ခြေလျင်/လား/မော်တော်ဘုတ်/အခြား: -----

(ဆ) ပတ်ဝန်းကျင်ဆိုင်ရာ သဘာဝဘေးအန္တရာယ်

ဤကျေးရွာတွင် ရေကြီးခြင်းကဲ့သို့ သဘာဝဘေးအန္တရာယ်ကျရောက်မှုခြင်း ရှိပါသလား။  
 ၂ မရှိပါ ရှိပါသည် ရှိလျှင်ဖော်ပြပါ ----- နှစ် -----

(ဇ) ကျေးရွာတွင် ဖွဲ့စည်းထားသော အဖွဲ့အစည်းများ

လူထုဝဟိုပြုစီမံကိန်းမဝတင်မှီ ဤကျေးရွာတွင် ကျေးရွာဖွံ့ဖြိုးရေးအတွက် အစိုးရ (သို့) ရွာသားများကိုယ်တိုင်(သို့) စီမံကိန်းတစ်ခုခုမှ ဖွဲ့စည်းထားသည့် အဖွဲ့အစည်းများရှိပါသလား။

(၁) \_\_\_\_\_  
 (၂) \_\_\_\_\_

(ဈ) အထွေထွေအုပ်ချုပ်ရေး ဦးစီးဌာန (GAD) မှ မှတ်တမ်းတင်ထားခြင်း

ဤကျေးရွာသည် အထွေထွေအုပ်ချုပ်ရေး ဦးစီးဌာန (GAD) မှ မှတ်တမ်းတင်ထားမှု ရှိပါသလား။  
 ၂ မရှိပါ ရှိပါသည်

ကျေးရွာခေါင်းဆောင် လူထုစည်းရုံးရေးမှူး

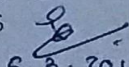
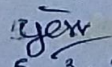
အမည် ဦး ကြည်ဖြူ အမည် ရဲဝင်းလှိုင်  
 လက်မှတ်  လက်မှတ်   
 နေ့စွဲ 5.3.2017 နေ့စွဲ 5.3.2017



ကျေးရွာအချက်အလက်(ပုံစံ-၁) တတိယနှစ် စက်ဝန်း

ပုံစံ - ၈ - ၁ ကျေးရွာအခြေခံအချက်အလက်များ (Form PC 1)

လမ်းညွှန်ချက်၊ ကျေးရွာတစ်ရွာသို့ ပထမဆုံးမိတ်ဆက်ခရီး သွားရောက်သောအခါ လူထုစည်းရုံးရေးမှူးသည် ကျေးရွာ ခေါင်းဆောင်များအား ကျေးရွာအချက်အလက်များကို မေတ္တာရပ်ခံ၍ တောင်းခံရသည်။ ဤအချက်အလက်များကို စီမံကိန်း မိတ်ဆက်အစည်းဝေးမတိုင်မီတောင်းခံရမည်။ စီမံကိန်းမိတ်ဆက်အစည်းဝေးတွင် လူထုစည်းရုံးရေးမှူးသည် ဤအချက်အလက် များအား စစ်ဆေးပြီး မှန်ကန်အောင်ပြုလုပ်ရမည်။ ပြီးနောက်တွင် လူထုစည်းရုံးရေးမှူးမှ သတင်းအချက်အလက်ထံသို့ Tablets မှ တစ်ဆင့် ဖြည့်သွင်းရမည်။

ကျေးရွာခေါင်းဆောင် အမည် ဦး ကြည်မြင့်	ကျေးရွာခေါင်းဆောင်၏ ဖုန်းနံပါတ် ၀၅ - ၇၆၄၅၇၅၅၅	လူထုစည်းရုံးရေးမှူး၏ အမည် Thinnar Xae
ပြည်နယ်/တိုင်းဒေသကြီး အရှေ့	မြို့နယ် ယုတ်တ	ကျေးရွာအုပ်စု ကလေး
		ကျေးရွာ ကျွမ်းခြံကုန်း

က၊ လူဦးရေ

လူမျိုးစု	အိမ်ထောင်စုအရေအတွက်	ကိုးကွယ်သည့်ဘာသာ	အိမ်ထောင်စုအရေအတွက်
လူမျိုးစု (၁) <del>ဗမာ</del>	122	ဘာသာ (၁) <del>ဗုဒ္ဓ</del>	122
လူမျိုးစု (၂) -----		ဘာသာ (၂) -----	
လူမျိုးစု (၃) -----		ဘာသာ (၃) -----	
လူမျိုးစုရော -----		ဘာသာရော -----	
အခြား			
	အရေအတွက်		
မသန်စွမ်းသူများ	8		
သက်ကြီးရွယ်အိုများ (၆၅ နှစ် နှင့် အထက်)	14		

(၁) ကွမ်းခြံကုန်းကျေးရွာ

စစ်ဘေးရှောင်			
--------------	--	--	--

	အမျိုးသား (အရေအတွက်)	အမျိုးသမီး (အရေအတွက်)
လူဦးရေ		
လူမျိုးစု (၁) <del>အခြား</del>	245	270
လူမျိုးစု (၂) -----		
လူမျိုးစု (၃) -----		
အခြား		
အိမ်ထောင်ဦးစီး	105	17

(၁) အခြေခံအဆောက်အအုံ အသုံးအဆောင်များ

စာသင်ကျောင်း	အမှတ် ခြံပိ	ကျန်းမာရေး	အမှတ် ခြံပိ	ဘာသာရေး အဆောက် အအုံများ	အမှတ် ခြံပိ
အထက်တန်းကျောင်း	<input type="checkbox"/>	ဆေးရုံ	<input type="checkbox"/>	ဓဇတီ	<input type="checkbox"/>
အလယ်တန်းကျောင်း	<input type="checkbox"/>	ကျန်းမာရေးဌာန	<input type="checkbox"/>	ဘုန်းကြီးကျောင်း	<input type="checkbox"/>
မူလတန်းကျောင်း	<input type="checkbox"/>	ကျန်းမာရေးဌာနခွဲ	<input type="checkbox"/>	ဟိန္ဒူဘုရားကျောင်း	<input type="checkbox"/>
မူကြိုကျောင်း	<input type="checkbox"/>	ဆေးပေးခန်း	<input type="checkbox"/>	ခရစ်ယာန်ကျောင်း	<input type="checkbox"/>
အခြား	<input type="checkbox"/>	အခြား	<input type="checkbox"/>	ဗလီ	<input type="checkbox"/>
				အခြား	<input type="checkbox"/>
မှတ်ချက်		မှတ်ချက်		မှတ်ချက်	



(ဂ) ကျွမ်းကျင်သူများမှတ်တမ်း (ကျေးရွာတွင်နေထိုင်သော သို့မဟုတ် တခြားရွာမှလာရောက်သော ကျွမ်းကျင်သူများ)

(၁) စာသင်ကျောင်း			(၂) ကျန်းမာရေး			(၃) လက်မှုပညာရှင်		
	ရွာတွင်နေထိုင်သူ	အခြားရွာမှလာသူ		ရွာတွင်နေထိုင်သူ	အခြားရွာမှလာသူ		ရွာတွင်နေထိုင်သူ	အခြားမှလာသူ
မူလတန်းပြဆရာ/မ	<input type="checkbox"/>	<input type="checkbox"/>	ဆရာဝန်	<input type="checkbox"/>	<input type="checkbox"/>	လက်သမား	<input checked="" type="checkbox"/>	<input type="checkbox"/>
အထက်တန်းပြဆရာ/မ	<input type="checkbox"/>	<input type="checkbox"/>	လက်ထောက်ကျန်းမာရေးမှူး	<input type="checkbox"/>	<input type="checkbox"/>	ပန်းရံ	<input type="checkbox"/>	<input type="checkbox"/>
အလယ်တန်းပြဆရာ/မ	<input type="checkbox"/>	<input type="checkbox"/>	အမျိုးသမီးကျန်းမာရေးဆရာမ	<input type="checkbox"/>	<input type="checkbox"/>	လျှပ်စစ်ကျွမ်းကျင်၊ ဝါသမား	<input type="checkbox"/>	<input type="checkbox"/>
မူကြံဆရာ/မ	<input type="checkbox"/>	<input type="checkbox"/>	သားဖွားဆရာမ	<input type="checkbox"/>	<input type="checkbox"/>	ရေပိုက်သွယ်သူ	<input type="checkbox"/>	<input type="checkbox"/>
အခြား	<input type="checkbox"/>	<input type="checkbox"/>	ပြည်သူ့ကျန်းမာရေးလုပ်သား	<input type="checkbox"/>	<input type="checkbox"/>	စက်ပြင်ဆရာ	<input type="checkbox"/>	<input type="checkbox"/>
မှတ်ချက်			မှတ်ချက်			မှတ်ချက်		

(ဃ) ကျေးရွာသို့ ရောက်ရှိနိုင်သည့် လမ်းအခြေအနေ / ကျေးရွာတစ်ရွာသည် ၎င်း၏ ကျေးရွာအုပ်စုနှင့် ဆက်သွယ်ထားသော လမ်းအခြေအနေ (အောက်ပါတို့ကိုဝိုင်းပါ)

- ကျောက်ကြမ်းလမ်း
- ကျောက်ခင်းလမ်း
- ကတ္တရာလမ်း
- မြေသားလမ်း
- ကွန်ကရစ်လမ်း
- လူသွားလမ်း
- မော်တော်ဆိုင်ကယ်လမ်း
- အခြား \_\_\_\_\_

(င) ကျေးရွာဖွံ့ဖြိုးမှုစီမံချက်

(၁) လူထုပဟိုပြုစီမံကိန်းမစတင်မှီ ဤကျေးရွာတွင်ကျေးရွာဖွံ့ဖြိုးမှု စီမံချက်ရှိခဲ့ပါသလား? ဝိုင်းပါ

ရှိပါသည်/မရှိပါ/မသိပါ

(၂) ရှိခဲ့ပါလျှင် ဤစီမံချက်ကို မည်သည့် ခုနှစ်တွင်ပြင်ဆင်ခဲ့ပါသနည်း? နှစ်-----/မသိပါ

(၃) ဤစီမံချက်ကို မြို့နယ်မှအတည်ပြုခဲ့ပါသလား? ပြုခဲ့ပါသည်/မပြုခဲ့ပါ /မသိပါ

(စ) ဝရီးအကွာအဝေး

(၁) ဤကျေးရွာစီမံခန့်ခွဲမှုမှ ၎င်းကျေးရွာအုပ်စု၏စတင်အထိ ဝရီးပိုင်မည်မျှကွာဝေးသနည်း? ပိုင်-1.၂၅-/မသိပါ

(၂) ဤကျေးရွာမှ ၎င်းကျေးရွာအုပ်စုစတင်အထိ သွားလာရာတွင်ကြာမြင့်သည့်အချိန်။

ခြောက်သွေ့ရာသီတွင်ကြာချိန် 2:၀၀ ----- ထော်လာရှိ/မော်တော်ဆိုင်ကယ်/ခြေလျင်/လား/မော်တော်ဘုတ်/  
အခြား -----

ပိုးရာသီတွင်ကြာချိန် ၅:၀၀ ----- ထော်လာရှိ/မော်တော်ဆိုင်ကယ်/ခြေလျင်/လား/မော်တော်ဘုတ်/  
အခြား -----

(ဆ) ထိန်းသိမ်းရေးသဘာဝဘေးအန္တရာယ်

ဤကျေးရွာတွင် ရေကြီးခြင်းကဲ့သို့ သဘာဝဘေးအန္တရာယ်ကျရောက်ဖူးခြင်း ရှိပါသလား။

မရှိပါ  ရှိပါသည် ရှိလျှင်ဖော်ပြပါ ----- နောင်မရှိတော့ပါ

(ဇ) ထောင့်တွင် ခွဲစည်းထားသော အဖွဲ့အစည်းများ

ထုတ်ပြန်စီမံကိန်းမတိုင်မီ ဤကျေးရွာတွင် ကျေးရွာဖွံ့ဖြိုးရေးအတွက် အစိုးရ (သို့) ရွာသားများကိုယ်တိုင်(သို့) စီမံကိန်းတစ်ခုခုမှ ခွဲစည်းထားသည့် အဖွဲ့အစည်းများရှိပါသလား။

(၁) -----

(၂) -----

(ဈ) အထွေထွေအုပ်ချုပ်ရေး ဦးစီးဌာန (GAD) မှ မှတ်တမ်းတင်ထားခြင်း

ဤကျေးရွာသည် အထွေထွေအုပ်ချုပ်ရေး ဦးစီးဌာန (GAD) မှ မှတ်တမ်းတင်ထားမှု ရှိပါသလား။



ကျေးရွာအချက်အလက်(ပုံစံ-၁) စတုတ္ထနှစ် စက်ဝန်း

ပုံစံ - ၁ - ၁ ကျေးရွာအခြေခံအချက်အလက်များ (Form PC 1)

<p>လမ်းညွှန်ချက်၊ ကျေးရွာတစ်ရွာသို့ ပထမဆုံးမိတ်ဆက်ရရှိသွားရောက်သောအခါ လူထုစည်းရုံးရေးမှူးသည် ကျေးရွာခေါင်းဆောင်များအားကျေးရွာအချက်အလက်များကိုမေတ္တာရပ်ခံ၍တောင်းခံရသည်။ ဤအချက်အလက်များကိုစီမံကိန်းမိတ်ဆက်အစည်းဝေးမတိုင်မီတောင်းခံရမည်။ စီမံကိန်းမိတ်ဆက်အစည်းဝေးတွင် လူထုစည်းရုံးရေးမှူးသည် ဤအချက်အလက်များအား ဖော်ပြပြီး မှန်ကန်အောင်ပြုလုပ်ရမည်။ ပြီးနောက်တွင် လူထုစည်းရုံးရေးမှူးမှ သတင်းအချက်အလက်ထံသို့ Tablets မှ တဆင့် ဖြည့်သွင်းရမည်။</p>			
ကျေးရွာခေါင်းဆောင် အမည် ဦး တင်ဇွန်	ကျေးရွာခေါင်းဆောင်၏ ဖုန်းနံပါတ် +959 9841246676	လူထုစည်းရုံးရေးမှူး၏အမည် Thinaax Soe	
ပြည်နယ်တိုင်းဒေသကြီး ဧရာဝတီ	မြို့နယ် ဇေယျာ	ကျေးရွာအုပ်စု စာရားဗျ	ကျေးရွာ ကွမ်းခြံကုန်း

က၊ လူဦးရေ

လူမျိုးစု	အိမ်ထောင်စုအရေအတွက်	ကိုးကွယ်သည့်ဘာသာ	အိမ်ထောင်စုအရေအတွက်
လူမျိုးစု (၁) မြန်မာ	120	ဘာသာ(၁) ဗုဒ္ဓ	120
လူမျိုးစု (၂) -----		ဘာသာ(၂) -----	
လူမျိုးစု (၃) -----		ဘာသာ(၃) -----	
လူမျိုးစုရော -----		ဘာသာရော -----	
အခြား			
	အရေအတွက်		
မသန်စွမ်းသူများ	2 ဦး		
သက်ကြီးရွယ်အိုများ (၆၅ နှစ် နှင့် အထက်)	15 ဦး		

[Type text]

Page 4

စစ်သေးရှောင်	
--------------	--

	အမျိုးသား(အရေအတွက်)	အမျိုးသမီး(အရေအတွက်)	စုစုပေါင်းအရေအတွက်
လူဦးရေ			
လူမျိုးစု (၁)-----	350	273	623
လူမျိုးစု (၂)-----			
လူမျိုးစု (၃)-----			
အခြား			
အိမ်ထောင်ဦးစီး	105	15	120

(ခ)အခြေခံအဆောက်အအုံ အသုံးအဆောင်များ

စာသင်ကျောင်း	အမှတ် ခြံပေါ	ကျန်းမာရေး	အမှတ် ခြံပေါ	ဘာသာရေးအဆောက် အအုံများ	အမှတ် ခြံပေါ
အထက်တန်းကျောင်း	<input type="checkbox"/>	ဆေးရုံ	<input type="checkbox"/>	စေတီ	<input type="checkbox"/>
အလယ်တန်းကျောင်း	<input type="checkbox"/>	ကျန်းမာရေးဌာန	<input type="checkbox"/>	ဘုန်းကြီးကျောင်း	<input type="checkbox"/>
မူလတန်းကျောင်း	<input type="checkbox"/>	ကျန်းမာရေးဌာနခွဲ	<input type="checkbox"/>	ဟိန္ဒူဘုရားကျောင်း	<input type="checkbox"/>
မူကြိုကျောင်း	<input type="checkbox"/>	ဆေးပေးခန်း	<input type="checkbox"/>	ခရစ်ယာန်ကျောင်း	<input type="checkbox"/>
အခြား	<input type="checkbox"/>	အခြား	<input type="checkbox"/>	ဗလီ	<input type="checkbox"/>
				အခြား	<input type="checkbox"/>
မှတ်ချက်		မှတ်ချက်		မှတ်ချက်	

[Type text]



(ဂ) ကျွမ်းကျင်သူများမှတ်တမ်း (ကျေးရွာတွင်နေထိုင်သော သို့မဟုတ် တခြားရွာမှလာရောက်သောကျွမ်းကျင်သူများ)

(ခ) စာသင်ကျောင်း			(၂) ကျန်းမာရေး			(၃) လက်မှုပညာရှင်		
	ရွာတွင်နေထိုင်သူ	အခြားရွာမှလာသူ		ရွာတွင်နေထိုင်သူ	အခြားရွာမှလာသူ		ရွာတွင်နေထိုင်သူ	အခြားရွာမှလာသူ
မူလတန်းပြဆရာ/မ	<input type="checkbox"/>	<input type="checkbox"/>	ဆရာဝန်	<input type="checkbox"/>	<input type="checkbox"/>	လက်သမား	<input checked="" type="checkbox"/>	<input type="checkbox"/>
အထက်တန်းပြဆရာ/မ	<input type="checkbox"/>	<input type="checkbox"/>	လက်ထောက်ကျန်းမာရေးမှူး	<input type="checkbox"/>	<input type="checkbox"/>	ပန်းရံ	<input type="checkbox"/>	<input type="checkbox"/>
အလယ်တန်းပြဆရာ/မ	<input type="checkbox"/>	<input type="checkbox"/>	အမျိုးသမီးကျန်းမာရေးဆရာမ	<input type="checkbox"/>	<input type="checkbox"/>	လျှပ်စစ်ကျွမ်းကျင်၊ ဦးသမား	<input type="checkbox"/>	<input type="checkbox"/>
မူကြိုဆရာ/မ	<input type="checkbox"/>	<input type="checkbox"/>	ဘားဖွားဆရာမ	<input type="checkbox"/>	<input type="checkbox"/>	ရေငိုက်သူယ်သူ	<input type="checkbox"/>	<input type="checkbox"/>
အခြား	<input type="checkbox"/>	<input type="checkbox"/>	ပြည်သူ့ကျန်းမာရေးလုပ်သား	<input type="checkbox"/>	<input type="checkbox"/>	စက်ပြင်ဆရာ	<input type="checkbox"/>	<input type="checkbox"/>
မှတ်ချက်			မှတ်ချက်			မှတ်ချက်		

(ဃ) ကျေးရွာသို့ ရောက်ရှိနိုင်သည့်လမ်းအခြေအနေ / ကျေးရွာတစ်ရွာသည် ၎င်း၏ကျေးရွာအုပ်စုနှင့် ဆက်သွယ်ထားသောလမ်းအခြေအနေ (အောက်ပါတို့ကိုရိုင်းပါ)

ကျောက်ကြမ်းလမ်း      ကတ္တရာလမ်း      ကွန်ကရစ်လမ်း      မော်တော်ဆိုင်ကယ်လမ်း  
 ကျောက်စင်းလမ်း      မြေသားလမ်း      လူသွားလမ်း      အခြား \_\_\_\_\_

(င) ကျေးရွာဖွံ့ဖြိုးမှုစီမံချက်

(၁) လူထုဗဟိုပြုစီမံကိန်းမစတင်မှီ ဤကျေးရွာတွင်ကျေးရွာဖွံ့ဖြိုးမှု စီမံချက်ရှိခဲ့ပါသလား? ရှိပါသည် မရှိပါ/မသိပါ

(၂) ရှိခဲ့ပါလျှင် ဤစီမံချက်ကို မည်သည့် ခုနှစ်တွင်ပြင်ဆင်ခဲ့ပါသနည်း? နှစ် 2012 / မသိပါ

(၃) ဤစီမံချက်ကို ဖြန့်နယ်မှအတည်ပြုခဲ့ပါသလား? ပြုခဲ့ပါသည် / မပြုခဲ့ပါ မသိပါ

(စ) ဝေးအကွာအဝေး

(၁) ဤကျေးရွာ၏ပတ်ဝန်းကျင်ကျေးရွာအုပ်စု၏ပတ်ဝန်းကျင်ပရိယတ္တိပေးသနည်း? ၈၆.၁၅.၇၅

(၂) ဤကျေးရွာမှ ၎င်းကျေးရွာအုပ်စုပတ်ဝန်းကျင်သွားလာရာတွင်ကြာမြင့်သည့်အချိန်။

မြောက်သွေ့ ရာသီတွင်ကြာချိန် 10:00 Mins. ထော်လာဂျီ/မော်တော်ဆိုင်ကယ်/ခြေလျင်/လား/မော်တော်ဘုတ်/ အခြား: -----

ရိုးရာသီတွင်ကြာချိန် 10:00 Mins. ထော်လာဂျီ/မော်တော်ဆိုင်ကယ်/ခြေလျင်/လား/မော်တော်ဘုတ်/ အခြား: -----

(ဆ) ပတ်ဝန်းကျင်ဆိုင်ရာသဘာဝဘေးအန္တရာယ်

ဤကျေးရွာတွင်ရေကြီးခြင်းကဲ့သို့ သဘာဝဘေးအန္တရာယ်ကျရောက်ဖူးခြင်း ရှိပါသလား။

□ မရှိပါ    ✓ ရှိပါသည်    ရှိလျှင်ဖော်ပြပါ... နဂါးမင်းကြီး ကျောက်ဖျားပါ သည်

(ဇ) ကျေးရွာတွင် ဇွဲစည်းထားသော အဖွဲ့အစည်းများ

လူထုပတ်ဝန်းကျင်စီမံကိန်းမတိုင်မီ ဤကျေးရွာတွင် ကျေးရွာဖွံ့ဖြိုးရေးအတွက် အစိုးရ(သို့)ရွာသားများကိုယ်တိုင်(သို့) စီမံကိန်းတစ်ခုခုမှ ဇွဲစည်းထားသည့် အဖွဲ့အစည်းများရှိပါသလား။

(၁) -----

(၂) -----

(ဈ) အထွေထွေအုပ်ချုပ်ရေး ဦးစီးဌာန (GAD) မှ မှတ်တမ်းတင်ထားခြင်း

ဤကျေးရွာသည် အထွေထွေအုပ်ချုပ်ရေး ဦးစီးဌာန (GAD) မှ မှတ်တမ်းတင်ထားမှု ရှိပါသလား။

□ မရှိပါ    ✓ ရှိပါသည်

ကျေးရွာခေါင်းဆောင်

အမည်

ဦးတင်မင်း

လက်မှတ်

နေ့စွဲ 28.9.19.

လူထုစည်းရုံးရေးမှူး

အမည်

Thinnar See

လက်မှတ်

သို့

နေ့စွဲ 28.9.19



၁၀။ စီမံကိန်းစက်ဝန်းအချိန်ဇယား(ပုံစံ-၂) ပထမနှစ် စက်ဝန်း

ပုံစံ - ၀ - ၂ - စီမံကိန်းစက်ဝန်းအချိန်ဇယား (PC 2)

လမ်းညွှန်ချက်၊ သတ်ဆိုင်ရာလူထုစည်းရုံးရေးမျိုး/လက်ထောက်နည်းပညာများမှ စီမံကိန်းစက်ဝန်းအဆင့်တစ်ခုပြီးစီးတိုင်း ကျေးရွာနှင့် ကျေးရွာအုပ်စုအတွက် ဤပုံစံကို ပြည့်သွင်းရမည်၊  
စည်းရုံးရေးမျိုး/ဝန်ထမ်း အမည် - **၇၀၆၊ ဂျိုင်**

နေ့စွဲ **7.5.2017**

ပြည်နယ်/တိုင်း **ဧရာဝတီ** မြို့နယ် ဗျတော ကျေးရွာအုပ်စု **၁၇၇၂၃** ကျေးရွာ **ကွမ်းခြံကုန်း**

စက်ဝန်းအားအမှတ်ဖြစ်ပါ  စက်ဝန်း(၈)  စက်ဝန်း(၂)  စက်ဝန်း(၃)  စက်ဝန်း(၄)

စီမံကိန်းအဆင့်အမျိုးအမည်	စတင်သည့် ဇန့်	ပြီးဆုံးသည့်နေ့	အမျိုးသား အရေအတွက်	အမျိုးသမီး အရေအတွက်	အစည်းအဝေးတွင် တက်ရောက်သူ အရေအတွက်	အစည်းအဝေးတွင် တက်ရောက်သူ အရေအတွက်		
						အမျိုးသား အရေအတွက်	အမျိုးသမီး အရေအတွက်	လူမျိုးစုအမည်
၁။ ကျေးရွာစီမံကိန်း ပိတ်ဆက်အစည်းအဝေး	7.3.2017	7.5.2017	၃၃	၄၁	၇၄	၇၄	၂၅	၂၅
၂။ ကျေးရွာဖွံ့ဖြိုးရေး စီမံချက်ရေးဆွဲခြင်း အစည်းအဝေး	၂၃.၃.၂၀၁၇	၁၆.၃.၂၀၁၇	၃၀	၃၅	၆၅	၆၅	၆၅	၆၅
၃။ ကျေးရွာအုပ်စု လုပ်ငန်းဆုံးဖြတ်ချက်ချသည့် အစည်းအဝေး	15.3.2017	16.3.2017	၂၀	၁၇	၃၇	၃၇	၃၇	၃၇
၄။ မြို့နယ်အဆင့် စီမံကိန်းရေးဆွဲရေး နှင့် အကောင်အထည်ဖော်ရေးကော်မတီ၏ စီမံကိန်း သုံးသပ်မှု အစည်းအဝေး			၀၅	၀၅	၀၅	၀၅	၀၅	၀၅
၅။ မြို့နယ် စီမံကိန်းရေးဆွဲရေး နှင့် အကောင်အထည်ဖော်ရေး ကော်မတီ၏ ဆုံးဖြတ်မှုကို ရွာသို့ အသိပေး အကြောင်းကြားသည့် အစည်းအဝေး								
၆။ စီမံကိန်းလုပ်ငန်းခွဲစီမံချက်ရေးဆွဲခြင်း အစည်းအဝေး								
၆.၁။ စီမံကိန်းလုပ်ငန်း အကောင်အထည်ဖော် ရေးအပ်အပ် ရေးဆွဲခြင်း								
၆.၂။ ဝယ်ယူရေးအပ်အပ် ရေးဆွဲခြင်း								
၆.၃။ အလှူအတန်းကျန်ကျ ယူထားအပ်အပ် ရေးဆွဲခြင်း								

စီမံကိန်းစက်ဝန်းအချိန်ဇယား(ပုံစံ-၂) ဒုတိယနှစ် စက်ဝန်း

**ပုံစံ - ၀ - ၂ - စီမံကိန်းစက်ဝန်းအချိန်ဇယား (PC 2)**

လမ်းညွှန်နှုန်း၊ လက်ဆိုင်လှည့်လည်ခြင်း၊ ပြည်သူ့ဆေးရုံ၊ လှည့်လည်ဆေးရုံ/ဝန်ဆောင်မှု အမည်

ပေးပို့ရန်အတွက် အောက်ဖော်ပြပါ အချက်အလက်များကို ဖြည့်စွက်ရန် တောင်းဆိုပါသည်။

စက်ဝန်းအမျိုးအမည် (၁) စက်ဝန်း(၀) (၂) စက်ဝန်း(၁) (၃) စက်ဝန်း(၀)

မူပိုင်ဆိုင်မှုပုံစံ၊ မူပိုင်ဆိုင်သူ၊ မူပိုင်ဆိုင်မှုအမျိုးအမည်

စီမံကိန်းအမျိုးအမည်

စက်ဝန်းအမျိုးအမည်	စက်ဝန်းအမျိုးအမည်	အချက်အလက်များ			
		စက်ဝန်းအမျိုးအမည်	စက်ဝန်းအမျိုးအမည်	စက်ဝန်းအမျိုးအမည်	စက်ဝန်းအမျိုးအမည်
၀၁။ စီမံကိန်းစက်ဝန်း	၀၂။ စီမံကိန်းစက်ဝန်း	၀၃။ စီမံကိန်းစက်ဝန်း	၀၄။ စီမံကိန်းစက်ဝန်း	၀၅။ စီမံကိန်းစက်ဝန်း	၀၆။ စီမံကိန်းစက်ဝန်း
၀၇။ စီမံကိန်းစက်ဝန်း	၀၈။ စီမံကိန်းစက်ဝန်း	၀၉။ စီမံကိန်းစက်ဝန်း	၁၀။ စီမံကိန်းစက်ဝန်း	၁၁။ စီမံကိန်းစက်ဝန်း	၁၂။ စီမံကိန်းစက်ဝန်း



စီမံကိန်းစက်ဝန်းအချိန်ဇယား(ပုံစံ-၂) တတိယ စက်ဝန်း

ပုံစံ ၈-၂ - စီမံကိန်းစက်ဝန်းအချိန်ဇယား (PC 2)

ပြည်တွင်းရေဥယျာဉ်		စက်ဝန်းအားအမှတ်ဖြစ်ပါ		စက်ဝန်း(၁) <input type="checkbox"/> စက်ဝန်း(၂) <input checked="" type="checkbox"/> စက်ဝန်း(၃) <input type="checkbox"/>	
စည်ရေလျှော့/ဝန်ထမ်း အမည်		Thinnax Soe			
နေ့စွဲ	၆. 10. 18	ကျေးရွာအုပ်စု	၅၃၅.၀၅	ကျေးရွာ	ကျွမ်းခြံကုန်း
ပြည်နယ်/တိုင်း	ဓမ္မစာတို	မြို့နယ်	ယုတော		

စီမံကိန်းအောင်မြင်မှုအဆင့်များ	နေ့စွဲ		အစည်အဝင်အတွက်စက်ဝန်းရောက်သူအရေအတွက်			
	စတင်သည် နေ့	ပြီးဆုံးသည်နေ့	အမျိုးသား အရေအတွက်	အမျိုးသမီး အရေအတွက်	အိမ်ထောင်စု အရေအတွက်	လူမျိုးစုတက်ရောက်သူ အရေအတွက် နှင့် လူမျိုးအမည်
၁။ ကျေးရွာစီမံကိန်း မိတ်ဆက်အစည်အဝင်	4.10.18	4.10.18	၅၅	24	၆၃၆	၁၈၈၊ ၆၃၆
၂။ ကျေးရွာပို့ဆောင်ရေး စီမံကိန်းအစည်အဝင်	၆.10.18	၆.10.18	၃၃	၅၅	၆၀၃	၁၈၈၊ ၆၀၃

စီမံကိန်းစက်ဝန်းအချိန်ဇယား(ပုံစံ-၂) စတုတ္ထနှစ် စက်ဝန်း

ပုံစံ - ၀-၂ - စီမံကိန်းစက်ဝန်းအချိန်ဇယား (PC 2)

လမ်းညွှန်ချက်	သက်ဆိုင်ရာထုတ်ပြန်ချက်/လက်ထောက်နည်းပညာများ	စီမံကိန်းစက်ဝန်းအဆင့်တစ်ခုစီဖြစ်ပေါ်စေရေးနှင့်
စာအုပ်အမျိုးအစား	အမျိုးအစား	စီမံကိန်းစက်ဝန်းအဆင့်တစ်ခုစီဖြစ်ပေါ်စေရေးနှင့်
ရည်ရွယ်ချက်	လက်ထောက်နည်းပညာရေးပျံ့နှံ့ရေးအတွက်	
နေ့စွဲ	၂၀၂၁.၀၉.၁၅	စက်ဝန်းအားအမှတ်ပြုပါ <input type="checkbox"/> စက်ဝန်း(၁) <input type="checkbox"/> စက်ဝန်း(၂) <input type="checkbox"/> စက်ဝန်း(၃)
ပြည်နယ်/တိုင်း	ဧရာဝတီ	ကျေးရွာအုပ်စု
	မြို့နယ်	ယုတော
	ကျေးရွာအုပ်စု	ဘုရားလှ
		ကျေးရွာ
		လွှမ်းခြုံလှမ်း

စီမံကိန်းအောင်မြင်မှုအဆင့်များ	နေ့စွဲ		အစည်းအဝေးတွင်တက်ရောက်သူအရေအတွက်					
	စတင်သည် နေ့စွဲ	ပြီးဆုံးသည် နေ့စွဲ	အမျိုးသား အရေအတွက်	အမျိုးသမီး အရေအတွက်	အိမ်ထောင် ရအရေအတွက်	လူမျိုးစုတက်ရောက်သူ အရေအတွက်နှင့် လူမျိုးအမည်	အိမ်ထောင် စုပေါင်း	အိမ်ထောင် ရာ %
၁။ ကျေးရွာစီမံကိန်း မိတ်ဆက်အစည်းအဝေး	၂၀၂၁.၀၉.၁၅	၂၀၂၁.၀၉.၁၅	၂၅	၂၀	၄၅	၂၅	၂၅	၅၅.၅
၂။ ကျေးရွာပွဲ၊ မြို့နေ စီမံချက်ရေးဆွဲခြင်း အစည်းအဝေး	၂၀၂၁.၀၉.၁၅	၂၀၂၁.၀၉.၁၅	၂၅	၂၀	၄၅	၂၅	၂၅	၅၅.၅
၃။ ကျေးရွာအုပ်စု လုပ်ငန်းဆုံးဖြတ်ချက်ချသည့်အစည်းအဝေး								
၄။ မြို့နယ်အဆင့်စီမံကိန်းရေးဆွဲရေးနှင့် အကောင်အထည်ဖော်ရေး ကော်မတီ၏ စီမံကိန်း ဝင်ရောက်မှုအစည်းအဝေး								



၁၁။ ကျေးရွာဖွံ့ဖြိုးရေးဥပဒေအစီစဉ်(ပုံစံ-၃) ပထမနှစ် စက်ဝန်း

ပုံစံ - ၈ - ၃ ကျေးရွာဖွံ့ဖြိုးရေး ဦးစားပေးအစီအစဉ် (Form PC 3)

လမ်းညွှန်ချက်၊ အဆင့်(၃) ကျေးရွာမှော်မှန်းချက်အစည်းအဝေး ပြီးဆုံးသောအခါ ကျေးရွာစီမံကိန်း အထောက်အကူပြု  
 ကော်မတီသည် လူထုစည်းရုံးရေးမှူးအကူအညီဖြင့် ဤပုံစံကိုပြည့်စုံအောင် ဖြည့်သွင်းရမည်။

လူထုစည်းရုံးရေးမှူး/ဝန်ထမ်း အမည် **ဂျမ်း လှိုင်**

နေ့စွဲ **13.3.2017** စက်ဝန်းအား အမှတ်ခြစ်ပါ (✓)  စက်ဝန်း(၁)  
 စက်ဝန်း(၂)  စက်ဝန်း(၃)  စက်ဝန်း(၄)

ပြည်နယ်/တိုင်း **မကွေးတိုင်း**၊ မြို့နယ် **ဇယားတော**၊ ကျေးရွာအုပ်စု **ဘုရားလှ**၊ ကျေးရွာ **ကွမ်းခြံကုန်း**

က။ အခက်အခဲအတားအဆီးများအားဆွေးနွေးခြင်း - ယခုလက်ရှိအခြေအနေတွင် ဤကျေးရွာဖွံ့ဖြိုးတိုးတက်ရေးအတွက် အဓိက အခက်အခဲအတားအဆီးများသည် မည်သည့်များဖြစ်ပါသနည်း။ (အမျိုးသား/သမီး အနည်းဆုံးအခက်အခဲ ၅ ခုစီဖော်ပြပါ)

အမျိုးသား အဖွဲ့မှ တင်ပြသောအခက်အခဲအတားအဆီးများ	အမျိုးသမီး အဖွဲ့မှတင်ပြသောအခက်အခဲအတားအဆီးများ
၁ ဘေးအန္တရာယ်ရှိနေသည့်နေရာများ	၁ ခရီးလမ်း/ရေကန် - မညီညွတ်မှုရှိသောနေရာများ
၂ လမ်းမကောင်းသည့်အတွက် သွားလာရေးခက်ခဲ	၂ လမ်းမကောင်းရှိ သွားလာရေးခက်ခဲ
၃ လျှပ်စစ်ဓါတ်အားမရသည့်အတွက် ဝါယာမီးခတ်ခြင်း	၃ မီးမရရှိ စီးပွားရေး၊ လူမှုရေး၊ ကျန်းမာရေး မပြုနိုင်ခြင်း
၄ အပူပေးစနစ်မရှိသည့်အတွက် ပုံမှန်ထိန်းသိမ်းမှုမရှိခြင်း	၄ စင်္ကြံပိုင်းမရှိသည့်အတွက် ပပူဆေးဆေးခြင်းမရှိခြင်း
၅ ဆေးပေးစနစ်မရှိသည့်အတွက် ရောဂါပျံ့နှံ့ခြင်း	၅ ဆေးပေးစနစ်မရှိသည့်အတွက် ရောဂါပျံ့နှံ့ခြင်း
၆ စင်္ကြံပိုင်းမရှိသည့်အတွက် ရောဂါပျံ့နှံ့ခြင်း	၆ အပူပေးစနစ်မရှိသည့်အတွက် ပပူဆေးဆေးခြင်းမရှိခြင်း

ခ။ မှော်မှန်းခြင်း - နောင်လာမည့် ( ၅ ) နှစ် အတွင်း ကျေးရွာဖွံ့ဖြိုးရေး မှော်မှန်းချက်များအား တင်ပြပါ။

အမျိုးသားအဖွဲ့မှ တင်ပြသောမှော်မှန်းချက်များ	အမျိုးသမီးအဖွဲ့မှ တင်ပြသောမှော်မှန်းချက်များ
၁ ဘေးအန္တရာယ်ရှိနေသည့်နေရာများ	၁ ခရီးလမ်း/ရေကန် - မညီညွတ်မှုရှိသောနေရာများ
၂ လမ်းမကောင်းသည့်အတွက် သွားလာရေးခက်ခဲ	၂ လမ်းမကောင်းရှိ သွားလာရေးခက်ခဲ
၃ လျှပ်စစ်ဓါတ်အားမရသည့်အတွက် ဝါယာမီးခတ်ခြင်း	၃ မီးမရရှိ စီးပွားရေး၊ လူမှုရေး၊ ကျန်းမာရေး မပြုနိုင်ခြင်း
၄ အပူပေးစနစ်မရှိသည့်အတွက် ပုံမှန်ထိန်းသိမ်းမှုမရှိခြင်း	၄ စင်္ကြံပိုင်းမရှိသည့်အတွက် ပပူဆေးဆေးခြင်းမရှိခြင်း
၅ ဆေးပေးစနစ်မရှိသည့်အတွက် ရောဂါပျံ့နှံ့ခြင်း	၅ ဆေးပေးစနစ်မရှိသည့်အတွက် ရောဂါပျံ့နှံ့ခြင်း
၆ စင်္ကြံပိုင်းမရှိသည့်အတွက် ရောဂါပျံ့နှံ့ခြင်း	၆ အပူပေးစနစ်မရှိသည့်အတွက် ပပူဆေးဆေးခြင်းမရှိခြင်း

ဂ။ လူထုစီမံကိန်း၏ လာမည့် ( ၄ ) နှစ်အတွက် အကျိုးစဉ်သော ဦးစားပေး ဖွံ့ဖြိုးတိုးတက်မှု လုပ်ငန်း အစီအစဉ်များအားဖော်ပြပါ။

အဆင့်	ကျေးရွာအတွက် ဦးစားပေး ဖွံ့ဖြိုးတိုးတက်မှု လုပ်ငန်းစဉ်များ	အဆိုပြုသူ (အမျိုးသား/အမျိုးသမီး/အမျိုးသား+အမျိုးသမီး)	ခန့်မှန်းကုန်ကျစရိတ်	အကျိုးစီးပွားခွင့်ရှိသူ ခန့်မှန်းခြေ အရေအတွက်
၁	ရေကန်ဟောင်းတူးဖော်ခြင်း	(က + ဝ)		၅၂၅
၂	ရေကန် ဖြစ်စဉ်	(က + ဝ)		၂
၃	ရေကန် အဝတ်တူးဖော်ခြင်း	(က + ဝ)		၂
၄	ရွာတွင်း လမ်း	(က + ဝ)		၂
၅	ရွာချင်း ချိတ်ဆက်လမ်း	(က + ဝ)		၂
၆	လျှပ်စစ်ဓါတ်	(က + ဝ)		၂



ကျေးရွာဖွံ့ဖြိုးရေးဥပဒေအစီအစဉ်(ပုံစံ-၃) ဒုတိယနှစ် စက်ဝန်း

ပုံစံ - ၀ - ၃ ကျေးရွာဖွံ့ဖြိုးရေး ဦးစားပေးအစီအစဉ် (Form PC 3)

လမ်းညွှန်ချက်။ အဆင့်(၃) ကျေးရွာမှန်းချက်အစည်းအဝေး ပြီးဆုံးသောအခါ ကျေးရွာစီမံကိန်း အထောက်အကူပြု ကော်မတီသည် လူထုစည်းရုံးရေးမှူးအကူအညီဖြင့် ဤပုံစံကိုပြည့်စုံအောင် ဖြည့်သွင်းရမည်။

လူထုစည်းရုံးရေးမှူး/ဝန်ထမ်း အမည်

နေ့စွဲ ၆.12.2017

စက်ဝန်းအား အမှတ်ခြစ်ပါ (✓)  စက်ဝန်း(၁)   
 စက်ဝန်း(၂)  စက်ဝန်း(၃)  စက်ဝန်း(၄)

ပြည်နယ်/တိုင်း ၆ ကျေးရွာအုပ်စု ဘုရားလှ ကျေးရွာ- ကွမ်းခြံကုန်း

က။ အခက်အခဲအတားအဆီးများအားဆွေးနွေးခြင်း - ယခုလက်ရှိအခြေအနေတွင် ဤကျေးရွာဖွံ့ဖြိုးတိုးတက်ရေးအတွက် အဓိက အခက်အခဲအတားအဆီးများသည် မည်သည့်များဖြစ်ပါသနည်း။ (အမျိုးသား/သမီး အနည်းဆုံးအခက်အခဲ ၅ ခုစီဖော်ပြပါ)

အမျိုးသား အဖွဲ့မှ တင်ပြသောအခက်အခဲအတားအဆီးများ	အမျိုးသမီး အဖွဲ့မှ တင်ပြသောအခက်အခဲအတားအဆီးများ
၁ ကျွန်ုပ်တို့၏ ရေအခက်အခဲများ	၁ ရေအခက်အခဲများ
၂ ရေအခက်အခဲများ	၂ ရေအခက်အခဲများ
၃ ရေအခက်အခဲများ	၃ ရေအခက်အခဲများ
၄ ရေအခက်အခဲများ	၄ ရေအခက်အခဲများ
၅ ရေအခက်အခဲများ	၅ ရေအခက်အခဲများ
၆ ရေအခက်အခဲများ	၆ ရေအခက်အခဲများ

ခ။ မှော်မှန်းခြင်း - နောင်လာမည့် ( ၅ ) နှစ် အတွင်း ကျေးရွာဖွံ့ဖြိုးရေး မှော်မှန်းလျာထားချက်များအား တင်ပြပါ။

အမျိုးသားအဖွဲ့မှ တင်ပြသောမှော်မှန်းချက်များ	အမျိုးသမီးအဖွဲ့မှ တင်ပြသောမှော်မှန်းချက်များ
၁ ကျွန်ုပ်တို့၏ ရေအခက်အခဲများ	၁ ကျွန်ုပ်တို့၏ ရေအခက်အခဲများ
၂ ရေအခက်အခဲများ	၂ ရေအခက်အခဲများ
၃ ရေအခက်အခဲများ	၃ ရေအခက်အခဲများ
၄ ရေအခက်အခဲများ	၄ ရေအခက်အခဲများ
၅ ရေအခက်အခဲများ	၅ ရေအခက်အခဲများ
၆ ရေအခက်အခဲများ	၆ ရေအခက်အခဲများ

ဂ။ လူထုစီမံကိန်း၏ လာမည့် ( ၄ ) နှစ်အတွက် အကျိုးဝင်သော ဦးစားပေး ဖွံ့ဖြိုးတိုးတက်မှု လုပ်ငန်း အစီအစဉ်များအားဖော်ပြပါ။

အဆင့်	ကျေးရွာအတွက် ဦးစားပေး ဖွံ့ဖြိုးတိုးတက်မှု လုပ်ငန်းစဉ်များ	အဆိုပြုသူ (အမျိုးသားများ/ အမျိုးသမီးများ/ အမျိုးသား+ အမျိုးသမီး)	ခန့်မှန်းကုန်ကျ ဝင်ရိတ်	အကျိုးခံစားခွင့်ရှိသူ ခန့်မှန်းခြေ အရေအတွက်
၁	ရေအခက်အခဲများ	< ၈ + ၈ >	၆၆၀၀၀၀၀	၅၇၆
၂	ရေအခက်အခဲများ	< ၈ + ၈ >		၅၇၆
၃	ရေအခက်အခဲများ	< ၈ + ၈ >		၅၇၆
၄	ရေအခက်အခဲများ	< ၈ + ၈ >		၅၇၆
၅				
၆				



ကျေးရွာဖွံ့ဖြိုးရေးဥပဒေအစီအစဉ်(ပုံစံ-၃) တတိယနှစ် စက်ဝန်း

**ပုံစံ - ၀-၃ ကျေးရွာဖွံ့ဖြိုးရေး ဦးစားပေးအစီအစဉ် (Form PC 3)**

လယ်ဥယျာဉ်မှတ်တမ်း အဆင့်(၃)ကျေးရွာမှော်မှန်းချက်အစည်းအဝေးပြီးဆုံးသောအခါ ကျေးရွာစီမံကိန်း အထောက်အကူပြု ဝန်ထမ်းတစ်ယောက်သည် လူထုစည်းရုံးရေးမှူးအကူအညီဖြင့် ဤပုံစံကိုပြည့်စုံအောင် ဖြည့်သွင်းရမည်။			
လူထုစည်းရုံးရေးမှူး/ဝန်ထမ်း အမည် <span style="float: right;">Thanaa Soe</span>			
ဝန်ထမ်း		စက်ဝန်းအား အမှတ်ကြိမ်ပါ (✓) <input type="checkbox"/> စက်ဝန်း(၀) <input type="checkbox"/> စက်ဝန်း(၂) <input type="checkbox"/> စက်ဝန်း(၃) <input type="checkbox"/> စက်ဝန်း(၄)	
ပြည်နယ်/တိုင်း <span style="float: right;">ဧရာဝတီ</span>	ဦးနယ် <span style="float: right;">ဗဟော</span>	ကျေးရွာအုပ်စု <span style="float: right;">အုန်းညို (၁)</span>	ကျေးရွာ <span style="float: right;">ကွမ်းခြံကျေး</span>

က။ အခက်အခဲအတားအဆီးများအားဆွေးနွေးခြင်း - ယခုလက်ရှိအခြေအနေတွင်ဤကျေးရွာဖွံ့ဖြိုးတိုးတက်ရေးအတွက် အဓိကအခက်အခဲအတားအဆီးများသည် မည်သည်များဖြစ်ပါသနည်း။ (အမျိုးသား/သမီး အနည်းဆုံးအခက်အခဲ ၅ ခုစီဖော်ပြပါ)

အုပ်စုဖွံ့ဖြိုးရေးမှူးများမှ တင်ပြသောအခက်အခဲအတားအဆီးများ	
ကန်ခြားကျေးရွာများ ဆိုလျှင် ကျေးရွာများမှ လူထုစည်းရုံးရေးမှူးများ၏ အခက်အခဲများ ဖြစ်ပေါ်စေခြင်း။	<input type="checkbox"/> ကျား-၂၆၂ ကျား+ ၀
နိဗ္ဗာန်ယာဉ် ဖြစ်ပေါ်စေခြင်း၊ ဆွေးနွေးရန်အခက်ခဲများ ဖြစ်ပေါ်စေခြင်း။	<input type="checkbox"/> ကျား-၂၆၀ <input type="checkbox"/> ကျား+ ၀
လူထုစည်းရုံးရေးမှူးများ၏ ဝန်ထမ်းလုပ်ရတွင် အခက်ခဲများ ဖြစ်ပေါ်စေခြင်း။	<input type="checkbox"/> ကျား-၂၆၂ ကျား+ ၀
ကျေးရွာအုပ်စုအတွင်း အခက်ခဲများ ဖြစ်ပေါ်စေခြင်း။	<input type="checkbox"/> ကျား-၂၆၂ ကျား+ ၀
,	<input type="checkbox"/> ကျား-၀၀ <input type="checkbox"/> ကျား+ ၀

ခ။ မှော်မှန်းခြင်း- နောင်လာမည့် ( ၅ )နှစ် အတွင်း ကျေးရွာဖွံ့ဖြိုးရေး မှော်မှန်းချက်များအား တင်ပြပါ။

အုပ်စုဖွံ့ဖြိုးရေးမှူးများမှ တင်ပြသောအခက်အခဲအတားအဆီးများ	
ကျေးရွာအတွင်း အခက်ခဲများ ဖြစ်ပေါ်စေခြင်း၊ ကျေးရွာအတွင်း အခက်ခဲများ ဖြစ်ပေါ်စေခြင်း။	<input type="checkbox"/> ကျား-၀၀ <input type="checkbox"/> ကျား+ ၀
လူထုစည်းရုံးရေးမှူးများ၏ ဝန်ထမ်းလုပ်ရတွင် အခက်ခဲများ ဖြစ်ပေါ်စေခြင်း။	<input type="checkbox"/> ကျား-၀၀၂ ကျား+ ၀
နိဗ္ဗာန်ဆွေးနွေးရေးမှူးများ၏ ဝန်ထမ်းလုပ်ရတွင် အခက်ခဲများ ဖြစ်ပေါ်စေခြင်း။	<input type="checkbox"/> ကျား-၂၆၀ <input type="checkbox"/> ကျား+ ၀
ကျေးရွာအတွင်း အခက်ခဲများ ဖြစ်ပေါ်စေခြင်း၊ ကျေးရွာအတွင်း အခက်ခဲများ ဖြစ်ပေါ်စေခြင်း။	<input type="checkbox"/> ကျား-၀၀၂ ကျား+ ၀

□ ကျား ၀၆ □ ကျား+မ

၈။ လူထုစီမံကိန်း၏ လာမည့် (၄) နှစ်အတွက် အကျုံးမဝင်သော ဦးစားပေး ဖွံ့ဖြိုးတိုးတက်မှု လုပ်ငန်း အစီအစဉ်များအားဖော်ပြပါ။

အဆင့်	ကျေးရွာအတွက် ဦးစားပေး ဖွံ့ဖြိုးတိုးတက်မှု လုပ်ငန်းစဉ်များ	အဆိုပြုသူ (အမျိုးသားများ/ အမျိုးသမီးများ/ အမျိုးသား+အမျိုးသမီး)	အခန်းကဏ္ဍ	ဦးစားပေး အဆင့်သတ်မှတ်ချက်	ခန့်မှန်း ကုန်ကျစရိတ်	အကျိုးခံစားခွင့်ရှိသူ နှင့် မှန်းခြေအရေအတွက်		
						ကျား	မ	ပေါင်း
၁	ကန်စိုက်ပျိုးရေး (အစိတ်စိတ်)	ကျား + မ	ကျေးရွာ စီးပွားရေး	1	၅၃၀၀၀၀၀	245	230	515
၂	ကျေးလက်အာထလက်တစ်	ကျား + မ	ကျေးလက်	2	၅၃၀၀၀၀၀	245	230	515
၃	ကျေးရွာအတွင်း လမ်းဖောက်	ကျား + မ	လမ်းဖောက် အကူအညီ	3	၅၃၀၀၀၀၀	245	230	515
၄								
၅								

၉။ လူထုစီမံကိန်း၏ လာမည့် (၄) နှစ်အတွက် အကျုံးမဝင်သော ဦးစားပေး ဖွံ့ဖြိုးတိုးတက်မှု လုပ်ငန်း အစီအစဉ်များအားဖော်ပြပါ။

အဆင့်	ကျေးရွာအတွက် ဦးစားပေး ဖွံ့ဖြိုးတိုးတက်မှု လုပ်ငန်းစဉ်များ	အဆိုပြုသူ (အမျိုးသားများ/ အမျိုးသမီးများ/ အမျိုးသား+အမျိုးသမီး)	အခန်းကဏ္ဍ
၁	လမ်းဖောက်လုပ်ငန်းများတွင် အားပေးခြင်း	ကျား + မ	နယ်စပ်ဒေသဖွံ့ဖြိုးရေး
၂	ကျေးရွာအတွင်း လမ်းဖောက်	မ	ကျေးရွာ
၃			
၄			
၅			

ခေါင်းဆောင်၊ ကျေးရွာစီမံကိန်းအထောက်အကူပြုကော်မတီမှအတည်ပြုသည်။

အမည် ----- ဦးကျော်စွာ လက်မှတ် ----- Dayaw ----- ဇန.စွဲ ----- ၆.၉.၁၈ -----



ကျေးရွာဖွံ့ဖြိုးရေးဥပဒေအစီအစဉ်(ပုံစံ-၃) စတုတ္ထနှစ် စက်ဝန်း

ပုံစံ - ၈-၃ ကျေးရွာဖွံ့ဖြိုးရေး ဦးစားပေးအစီအစဉ် (Form PC 3)

လယ်ဥယျာဉ်ရှယ်ယံ အလယ်(၃)ကျေးရွာမှောင်မှန်းချက်အစည်းအဝေးပြီးဆုံးသောအခါ ကျေးရွာစီမံကိန်း အထောက်အကူပြု ကော်မတီသည် လူထုစည်းရုံးရေးမှူးအကူအညီဖြင့် ဤပုံစံကိုပြည့်စုံအောင် ဖြည့်သွင်းရမည်။			
လူထုစည်းရုံးရေးမှူး/ဝန်ထမ်း အမည် Thinnar Soe			
နေ့စွဲ 25.9.19,	စက်ဝန်းအား အမှတ်ခြစ်ပါ (✓) <input type="checkbox"/> စက်ဝန်း(၁) <input type="checkbox"/> စက်ဝန်း(၂) <input type="checkbox"/> စက်ဝန်း(၃) <input checked="" type="checkbox"/> စက်ဝန်း(၄)		
ပြည်နယ်/တိုင်း ဧရာဝတီ	မြို့နယ် ယုတော	ကျေးရွာအုပ်စု ဘုရားလှ	ကျေးရွာ ကွမ်းခြံကုန်း

က။ အခက်အခဲအတားအဆီးများအားဆွေးနွေးခြင်း - ယခုလက်ရှိအခြေအနေတွင်ဤကျေးရွာဖွံ့ဖြိုးတိုးတက်ရေးအတွက် အဓိကအခက်အခဲအတားအဆီးများသည် မည်သည်များဖြစ်ပါသနည်း။ (အမျိုးသား/သမီး အနည်းဆုံးအခက်အခဲ ၅ ခုစီဖော်ပြပါ)

အုပ်စုဖွဲ့စည်းမှုများမှ တင်ပြသောအခက်အခဲအတားအဆီးများ	
ကျွန်းမာရေ- အတွက် အစားပေး အချိန် ဖြစ်လာရန် အခက်ခဲ ခြိပါသည်။	✓ ကျား <input type="checkbox"/> မ ကျား + မ
ကျေးရွာတွင်း မီးအန္တရာယ်ကြောင့် မအေးသနားမှု၊ အစားအသောက်များ အခက်ခဲခြင်း၊ လုံခြုံမှု မရှိခြင်း တို့အခက်ခဲသည်။	<input type="checkbox"/> ကျား <input type="checkbox"/> မ ✓ ကျား + မ
ခရီးအခက်ခဲ တွင် ဖြစ်ပွားရန် မရှိသော ကြောင့် ခရီး အခက်ခဲ ဖြစ်ခြင်း မှု အခက်ခဲ ရှိသည်။	<input type="checkbox"/> ကျား <input type="checkbox"/> မ ✓ ကျား + မ
ကျေးရွာ ဖွံ့ဖြိုးရေး/ ကျေးရွာအဖွဲ့အစည်း / ကျေးရွာ အဖွဲ့ အစည်း တို့ ဖွဲ့စည်းခြင်း မရှိခြင်းကြောင့် အခက်ခဲ ဖြစ်သည်။	<input type="checkbox"/> ကျား <input type="checkbox"/> မ ✓ ကျား + မ
	<input type="checkbox"/> ကျား <input type="checkbox"/> မ <input type="checkbox"/> ကျား + မ

ခ။ မျှော်မှန်းခြင်း- နောင်လာမည့် ( ၅ ) နှစ် အတွင်း ကျေးရွာဖွံ့ဖြိုးရေး မျှော်မှန်းလျာထားချက်များအား တင်ပြပါ။

အုပ်စုဖွဲ့စည်းမှုများမှ တင်ပြသောအခက်အခဲအတားအဆီးများ	
ကျေးရွာတွင်း ဆေးဆေး ခန်း နှင့် ဆရာများ ဖြစ်လာခြင်း	✓ ကျား <input type="checkbox"/> မ ကျား + မ
ကျေးရွာတွင်း ဆေးရုံတော် မှု ဖြစ်လာခြင်း	<input type="checkbox"/> ကျား <input type="checkbox"/> မ ✓ ကျား + မ
ကျေးရွာတွင်း ငါးဖမ်းခြင်း မရှိခြင်းကြောင့် ကျေးရွာအဖွဲ့အစည်း မရှိခြင်း	<input type="checkbox"/> ကျား <input type="checkbox"/> မ ✓ ကျား + မ
ကျေးရွာတွင်း ငါးဖမ်းခြင်း မရှိခြင်းကြောင့် ကျေးရွာအဖွဲ့အစည်း မရှိခြင်း	<input type="checkbox"/> ကျား <input type="checkbox"/> မ ✓ ကျား + မ
ကျေးရွာတွင်း ငါးဖမ်းခြင်း မရှိခြင်းကြောင့် ကျေးရွာအဖွဲ့အစည်း မရှိခြင်း	<input type="checkbox"/> ကျား <input type="checkbox"/> မ ✓ ကျား + မ
ကျေးရွာတွင်း ငါးဖမ်းခြင်း မရှိခြင်းကြောင့် ကျေးရွာအဖွဲ့အစည်း မရှိခြင်း	<input type="checkbox"/> ကျား <input type="checkbox"/> မ ✓ ကျား + မ

[Type text]

□ ကျား ၀၀ □ ကျား+ ၀

၈။ လူထုစီမံကိန်း၏ လာမည့် ( ၄ ) နှစ်အတွက် အကျိုးဝင်သော ဦးစားပေး ဖွံ့ဖြိုးတိုးတက်မှု လုပ်ငန်း အစီအစဉ်များအားဖော်ပြပါ။

ဦးစားပေးအဆင့်	ကျေးရွာအတွက် ဦးစားပေး ဖွံ့ဖြိုးတိုးတက်မှု လုပ်ငန်းစဉ်များ	အဆိုပြုသူ (အမျိုးသားများ/ အမျိုးသမီးများ/ အမျိုးသား+ အမျိုးသမီး)	အခန်းကဏ္ဍ	ဦးစားပေးအဆင့် သတ်မှတ်ချက်	ခန့်မှန်း ကုန်ကျစရိတ်	အကျိုးမဲစားစွဲရှိသူ နှင့် မှန်းခြေအရေအတွက်		
						ကျား	မ	ပေါင်း
၁	EPC ဇီလင်းကျေး	ကျား + မ	ဇီလင်းကျေး	၃	၃၀၀၀၀၀၀	၃၅၀	၂၃၃	၆၂၃
၂	ကျေးရွာအတွက် မြေအခြေခံ အောက်အားလမ်းခြယ်	ကျား + မ	ကျေးရွာအတွက် အောက်အားလမ်းခြယ်	၇	၃၀၀၀၀၀၀	၃၅၀	၂၃၃	၆၂၃
၃	ရမ်းဖာအောင် ခြံဆည်းခန်းကျောင်း	ကျား + မ	ရမ်းဖာအောင် ခြံဆည်းခန်းကျောင်း	၅	၃၀၀၀၀၀၀	၃၅၀	၂၃၃	၆၂၃
၄								
၅								

၉။ လူထုစီမံကိန်း၏ လာမည့် ( ၄ ) နှစ်အတွက် အကျိုးမဝင်သော ဦးစားပေး ဖွံ့ဖြိုးတိုးတက်မှု လုပ်ငန်း အစီအစဉ်များအားဖော်ပြပါ။

အဆင့်	ကျေးရွာအတွက် ဦးစားပေး ဖွံ့ဖြိုးတိုးတက်မှု လုပ်ငန်းစဉ်များ	အဆိုပြုသူ (အမျိုးသားများ/ အမျိုးသမီးများ/ အမျိုးသား+ အမျိုးသမီး)	အခန်းကဏ္ဍ
၁	ရေကန်ချယ်သင်တန်း	ကျား/သမီး	ရေသက်မွေးဝမ်းကြောင်း
၂			
၃			
၄			
၅			

ခေါင်းဆောင်၊ ကျေးရွာစီမံကိန်းအထောက်အကူပြုကော်မီတီမှအတည်ပြုသည်။

အမည် ----- ဒေါ်အောင်မြင်နိုင် လက်မှတ် ----- Kywin ----- နေ့စွဲ ----- ၂၅.၅.၁၉ -----

[Type text]





ဒီဇာနည်ကလေးမှတ်တမ်း

- လျှော့ရွာလုပ်စု      ဘုရားလှ
- လျှော့ရွာ      လွှမ်းခြံကုန်း
- နေ့ရက်      ၂၅.၇.၂၀၁၇
- နေ့ရာ      ဆက်စဉ်ဆုံးလျှော့ရွာခန်းမဆောင်
- တက်ရောက်သူဦးရေ      လူဦး (၂၃၆) + မ (၄၄) = ဝေါင်း (၂၈၀ ဦး)
- မေးကြောင်းမေးရာ      ပျူထုမဟိုဗြူစီမံကိန်း (ခေတ်ထွန်းစက်ဝန်း) တွက်  
ဒုတိယကြိမ်ကလေးကလေး မြေလုပ်ခြင်း။
- ကမိခင် (၁)      လျှော့ရွာ မှ တာဝန်ရှိသူတစ်ဦးမှ ကမ္ဘာ့မိမိကလေးကလေး ပြော  
ကြားခြင်း။
- ကမိခင် (၂)      စာမေးပေးခြင်းဖြင့် လုပ်ဆောင်ခြင်း နှင့် ဒုတိယနေ့က တွက်  
ကလေးကလေး မေးရာမှ ရသေ့ရွာလုပ်ဆောင်ခြင်း ဖော်ဆောင်ခြင်း။
- ကမိခင် (၃)      ကော်မတီများ၏ တာဝန် ဝတ္တရားများကို ရှင်းလင်း ပြောကြား  
ပေးသည်။ ခေတ်ထွန်းစက်ဝန်းတွက် ကော်မတီများက အဖွဲ့ဖြင့်  
လုပ်ဆောင်ခြင်းဖြင့် တွင် တာဝန်ယူဆောင်ရွက်ခြင်း မှ ကော်မတီ  
ဖွဲ့စည်းခြင်း၊ လျှော့ရွာလုပ်စုမှ ဆန္ဒ ဖြင့် ရွေးချယ်ခြင်း ၊  
ကော်မတီ ဖြင့် ရွေးချယ်ခြင်း မှု ဖော်ဆောင်ခြင်း ဆောင်ရွက်သည်။
- ကမိခင် (၄)      တက်ရောက်လာသော လျှော့ရွာလုပ်စုကား နေ့စဉ် (၈၀၀) (၈၀၀)  
လျှော့ရွာလုပ်စု၏ ကော်မတီများ ၊ ရွေးချယ်ခြင်းများ ကား ရွေး  
ချယ်ခြင်းဖြင့် တွင် ပြုခြင်း။
- ကမိခင် (၅)      လက်ထောက် နည်းပညာ မြှင့်တင်ရေး ကော်မတီ/မောင် ကား ဖြင့်လုပ်  
ဆောင်ခြင်းဖြင့် လျှော့ရွာလုပ်စုကား တွက်ပေါ်လာသော  
လုပ်ငန်းကား မဲပေးခြင်း ဦးစားပေးလုပ်ငန်းကား ရွေးချယ်  
ဆောင်ရွက်ခြင်း။
- ကမိခင် (၆)      ဦးစားပေးလုပ်ငန်း မဲပေးခြင်းများ ကား ချုပ်ခြင်း နှင့်  
လျှော့ရွာလုပ်စုကား ပြောကြားခြင်း ကလေးကလေး ကား ရက်စက်  
ချုပ်ခြင်း။



စတုတ္ထနှစ်စက်ဝန်းတွင် ထွက်ပေါ်လာသောလုပ်ငန်းခွဲများ

၁. ဓလေ့ကျင့်ရေးအဖွဲ့အစည်းများ၊ အဖွဲ့အစည်း
၂. ငါးဖမ်းရေးအဖွဲ့
၃. ဆေးကုသရေးအဖွဲ့၊ ဆေးကုသရေးအဖွဲ့
- ၄.
- ၅.
- ၆.

စတုတ္ထနှစ်စက်ဝန်းတွင် ဆောင်ရွက်မည့်လုပ်ငန်းခွဲ

\* ဓလေ့ကျင့်ရေးအဖွဲ့အစည်းများ၊ အဖွဲ့အစည်း

၁၃။ ကဏ္ဍအလိုက်ဦးစားပေးဖွံ့ဖြိုးရေးလုပ်ငန်းစဉ်များ

ကဏ္ဍအလိုက် ဦးစားပေးလုပ်ငန်းချုပ်စာရင်း

လွှဲကူးခြင်း

ကဏ္ဍ	ဦးစားပေးအဆင့်	လုပ်ငန်းအမျိုးအစား	အဆိုပြုသူ (အမှန်ဖြစ်ရန်)			စုနှစ်	ထောက်ပံ့ပည့်အဖွဲ့အစည်း (လို.) ဌာန	မှတ်ချက်
			ကျား	မ	ကျား+မ			
အခြေခံအဆောက်အအုံ (လမ်း/တံတား/ရေပိုက်/ရေဖျော်စေ့)	၁	EPC ဖိလ်လင်း			✓			
	၂	ခရီးလမ်းဆေးဖြူရေး			✓			
	၃							
	၄							
	၅							
လူမှုစီးပွားကဏ္ဍ (ပညာရေး/ ကျန်းမာရေး နှင့် ဆိုင်သောအဆောက်အအုံများနှင့် အခြားလိုအပ်ချက်များ)	၁							
	၂							
	၃							
	၄							
	၅							
သက်မွေးဝမ်းကျောင်းကဏ္ဍ (ဖိုက်ပျိုရေး/ ဖွံ့ဖြိုးရေး နှင့် ဆိုင်သော အဆောက်အအုံများ နှင့် အခြား လိုအပ်ချက်များ)	၁	ခက် ဥျာသစ်တန်း		✓				
	၂							
	၃							
	၄							
	၅							
သဘာဝဘေးအန္တရာယ် လျော့ပါးရေး ကဏ္ဍ	၁							
	၂							
	၃							
	၄							
	၅							
အခြားကဏ္ဍ (ဌာနဆိုင်ရာများသို့ လွှဲပြောင်း နိုင်ခြင်း နှင့် အကောင်အထည်ဖော်ဆောင်ရွက်ပေးနိုင်ခြင်းမျိုး သော လုပ်ငန်းများ)	၁							
	၂							
	၃							
	၄							
	၅							