

ပြည်ထောင်စုသမ္မတမြန်မာနိုင်ငံတော်အစိုးရ
စိုက်ပျိုးရေး၊ မွေးမြူရေးနှင့်ဆည်မြောင်းဝန်ကြီးဌာန
ကျေးလက်ဒေသဖွံ့ဖြိုးတိုးတက်ရေးဦးစီးဌာန
လွိုင်ကော်-ရှားတောမြို့နယ်



လူထုပဟိုပြုစီမံကိန်း

National Community Driven Development Project



ကျေးရွာဖွံ့ဖြိုးရေးအစီအစဉ် (၂၀၁၉-၂၀၂၀)
Village Development Plan(VDP)
လွိုင်ကော်မြို့နယ်၊ ထီးစဲခါးကျေးရွာအုပ်စု၊ ကွန်နားကျေးရွာ

မာတိကာ

အကြောင်းအရာ	စာမျက်နှာ
၁။ မြို့နယ်ပြင်မြေပုံ	၃
၂။ အုပ်စုမြေပုံ	၄
၃။ အုပ်စုတွင်ပါဝင်သောကျေးရွာများစာရင်း	၅
၄။ ကျေးရွာသမိုင်းကြောင်း(ကျေးရွာအခြေခံအချက်အလက်များ)	၆
၅။ လူထုပူးပေါင်းပါဝင်သော လူမှုဆန်းစစ်ခြင်းနှင့်အကဲဖြတ်ခြင်းလုပ်ငန်းစဉ် (PSA/PRA) အကျဉ်းချုပ်ဇယား	၇
၆။ လူမှုရေး နှင့် အရင်းအမြစ်ပြင်မြေပုံ	၁၀
၇။ လူမှုရေး နှင့် အရင်းအမြစ်ပြင်မြေပုံသုံးသပ်ချက်	၉
၈။ ဥစ္စာဓနကြွယ်ဝမှုအဆင့် သတ်မှတ်ချက်ပြပုံ	၁၁
၉။ ဥစ္စာဓနကြွယ်ဝမှုအဆင့်သတ်မှတ်ချက်ဇယားသုံးသပ်ချက်	၁၂
၁၀။ ရာသီခွင်ပြဇယား	၁၃
၁၁။ ရာသီခွင်ပြဇယားသုံးသပ်ချက်	၁၄
၁၂။ အရင်းအမြစ် အသုံးပြုမှုနှင့်ထိန်းချုပ်မှု	၁၆
၁၃။ အရင်းအမြစ် အသုံးပြုမှုနှင့်ထိန်းချုပ်မှု သုံးသပ်ချက်	၁၈
၁၄။ ပင့်ကူအိမ်ပြပုံ (ကျား၊မ)	၁၉
၁၅။ ပင့်ကူအိမ်သုံးသပ်ချက် (ကျား၊မ)	၂၀
၁၆။ အဖွဲ့အစည်းချိတ်ဆက်မှုပြပုံ	၂၁
၁၇။ အဖွဲ့အစည်းချိတ်ဆက်မှုပြပုံသုံးသပ်ချက်	၂၂
၁၈။ ကော်မတီဝင်များစာရင်း	၂၄
၁၉။ ကျေးရွာအချက်အလက်များ (ပုံစံ-၁)	၂၇
၂၀။ စီမံကိန်းအချိန်ဇယား (ပုံစံ-၂)	၃၀
၂၁။ ကျေးရွာဖွံ့ဖြိုးရေးဦးစားပေးအစီအစဉ် (ပုံစံ-၃)	၃၁
၂၂။ အစည်းအဝေးမှတ်တမ်းများ	၄၀
၂၃။ ကဏ္ဍအလိုက်ဦးစားပေးဖွံ့ဖြိုးရေးလုပ်ငန်းစဉ်များ	၄၁
၂၄။ ဦးစားပေးလုပ်ငန်းများရွေးချယ်ခြင်းဇယား	၄၃
၂၅။ ကျေးရွာဖွံ့ဖြိုးရေးအစီအစဉ်ဆောင်ရွက်မှုမှတ်တမ်းဓာတ်ပုံများ	၄၄

လွိုင်ကော်မြို့နယ်မြေပုံ

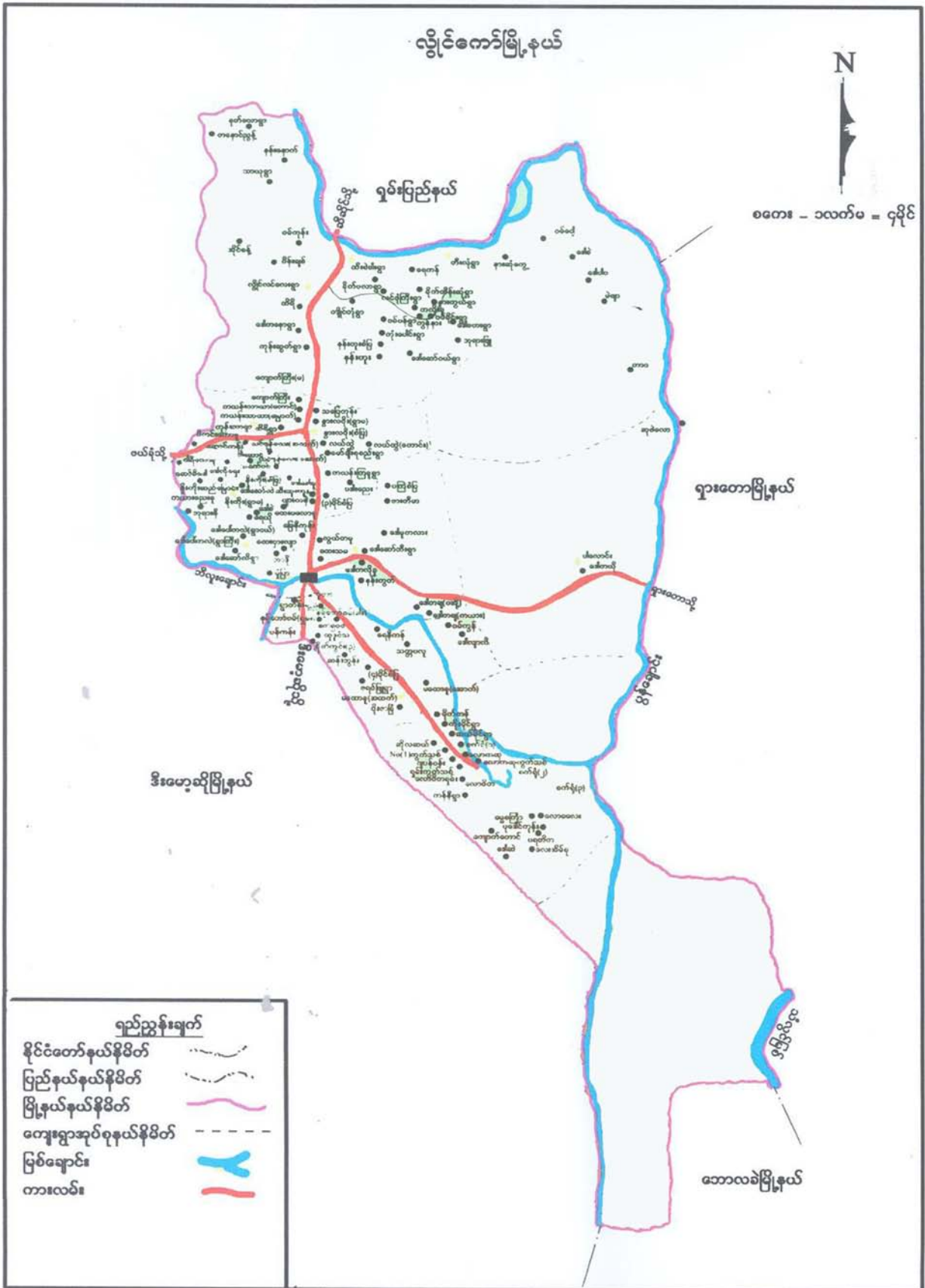

ကျေးရွာအုပ်စုမြေပုံ



ကျေးရွာအုပ်စုတွင် ပါဝင်သော ကျေးရွာများစာရင်း

စဉ်	ကျေးရွာအုပ်စုအမည်	ကျေးရွာအမည်	မှတ်ချက်
၁။	ထီးစဲခါး	ထီးစဲခါး	
၂။	ထီးစဲခါး	ကျိုင်းတုံ	
၃။	ထီးစဲခါး	နန်းဟူး	
၄။	ထီးစဲခါး	နန်းဟူးစံပြ	
၅။	ထီးစဲခါး	ကုန်းမှိုကို	
၆။	ထီးစဲခါး	လင်ဖုံကြီး	
၇။	ထီးစဲခါး	ဝမ်ပန်	
၈။	ထီးစဲခါး	ကုန်းပေါင်း	
၉။	ထီးစဲခါး	ဒေါဆော်ဝဲ	
၁၀။	ထီးစဲခါး	ကွန်နား	
၁၁။	ထီးစဲခါး	ကွန်းနားကလိုးခူ	
၁၂။	ထီးစဲခါး	ဝမ်ခိုင်း	
၁၃။	ထီးစဲခါး	ဒေါတဟေး	
၁၄။	ထီးစဲခါး	ဘုရားဖြူ	
၁၅။	ထီးစဲခါး	ရေကန်	
၁၆။	ထီးစဲခါး	မိုက်တိန်းဆုံ	
၁၇။	ထီးစဲခါး	နားကွယ်	

လူထုဗဟိုပြုစီမံကိန်းမှ လူထုပူးပေါင်းပါဝင်သောနည်းဖြင့် စတုတ္ထနှစ်စီမံကိန်းမိတ်ဆက်အစည်းအဝေး

(၂၀၁၉-၂၀၂၀) ခုနှစ်

ကျေးရွာအုပ်စုအမည် - ထီးစံခါးအုပ်စု ကျေးရွာအမည်-ကွန်နားကျေးရွာ ရက်စွဲ - ၁၉.၉ . ၂၀၁၉

၁။ ကျေးရွာသမိုင်းကြောင်း

ကွန်နားကျေးရွာသည် ခရစ်နှစ်၁၉၀၀ ခုနှစ်ခန့်တွင် စတင်တည်ထောင်ခဲ့သည်။ ကွန်နားကျေးရွာကို စတင်တည်ထောင်သူမှာ ဦးကျောင်းပညာ၊ ဦးလုံးဖူး၊ ဦးကန်မောင်၊ ဒေါ်ပမြအိုနှင့် ဦးကေတိယတို့ဖြစ်ကြသည်။ ကွန်မှာဆပ်ရွာမှ ပြောင်းရွှေ့လာကြပြီး ကွန်နားကျေးရွာကို တည်ထောင်ခဲ့သည်။ စတင်တည်ထောင်စတွင် အိမ်ထောင်စု(၅)စုနှင့် နေထိုင်ခဲ့ကြပြီး ကွန်နားကုန်းပေါ်တွင် လာရောက်နေထိုင်ခဲ့သည်။ ရှမ်းလူမျိုးစုများဖြစ်ပြီး ဗုဒ္ဓဘာသာကိုကိုးကွယ်ကြသည်။ (၁၉၆၆)ခုနှစ်တွင် ဦးသုဝဏ္ဏမှဦးဆောင်ပြီး နွားလည်းဖြင့် မွဲဖျာကျေးရွာထိ ကယားလူမျိုးများကို သွားရောက်ခေါ်ဆောင်လာခဲ့သည်။ ထိုအချိန်တွင် ရှမ်းလူမျိုးစုနှင့် ကယားလူမျိုးစုများ ရောနှောနေထိုင်ကြသည်။

(၁၉၇၀)ခုနှစ်နောက်ပိုင်းတွင် ရှမ်းလူမျိုးများသည်ကုန်းပေါ်တွင်နေထိုင်ရာ နှစ်စဉ်နှစ်တိုင်းရေအရင်းအမြစ်နှင့်ဝေးလံသောကြောင့် ရေအခက်အခဲကိုကြုံတွေ့နေရသောကြောင့် ကုန်းအောက်တွင် ပြောင်းရွှေ့နေထိုင်ခဲ့သည်။ ကုန်းပေါ်ပိုင်းတွင် ကယားလူမျိုးစုများသာကျန်ခဲ့သည်။ တဖြည်းဖြည်း လူဦးရေတိုးပွားလာပြီး ကွန်နားကျေးရွာနှင့် ကွန်နားကလိုးခုကျေးရွာ ဟူ၍(၂)ရွာခွဲပြီး နေထိုင်ကြသည်။ လူဦးရေတိုးပွားလာပြီး အစိုးရဌာနမှ အထက်တန်းကျောင်း(ခွဲ)နှင့် ကျေးလက်ကျန်းမာရေးဆေးပေးခန်းကို တည်ဆောက်ပေးခဲ့သည်။ (Care)မြန်မာအဖွဲ့မှ မိုးရေလှောင်ကန်(၃)ကန် တည်ဆောက်ပေးခဲ့သော်လည်း ရေရရှိမှုအခက်အခဲကြုံနေရသည်။ ၂၀၁၇ခုနှစ်အစပိုင်း လူထုဗဟိုပြုစီမံကိန်းမှ မော်တာဖြင့် ရေသွယ်တန်းပေးသောကြောင့် ရေလုံလောက်စွာ အသုံးပြုနိုင်ခဲ့သည်။

၂၀၁၇ ခုနှစ်အစပိုင်းတွင် ကွန်နားကျေးရွာ၏ အိမ်ခြေသည် (၉၆)အိမ်နှင့် လူဦးရေသည်(၅၀၉) ဦးရှိခဲ့ပြီး ၂၀၁၇ခုနှစ်နှောင်းပိုင်းတွင် စုစုပေါင်းအိမ်ခြေသည်(၉၇)အိမ်နှင့် လူဦးရေသည် (၅၂၅)ဦးအထိ တိုးပွားလာခဲ့သည်။ (၂၀၁၈)ခုနှစ်တွင် ကွန်နားကျေးရွာ၏ စုစုပေါင်းအိမ်ခြေသည် (၉၇)အိမ်နှင့် စုစုပေါင်း လူဦးရေသည်(၅၃၆)ဦးထိတိုးပွားလာခဲ့သည်။ အိမ်ခြေများတဖြည်းဖြည်းတိုးပွားလာသောကြောင့် မြေပြန့်ပိုင်းတွင် နေစရာမြေနေရာမရှိသောကြောင့် ကုန်းပေါ်ပိုင်းတွင် ပြန်လည်နေထိုင်ခဲ့ကြသည်။ လူဦးရေတိုးပွားလာသည်နှင့်အမျှ ကျေးရွာတွင်း အစည်းအဝေးပြုလုပ်ရန်နေရာ ခက်ခဲသောကြောင့် လူထုဗဟိုပြုစီမံကိန်းနှင့် ကျေးရွာလူထုပူးပေါင်းကာ (၃၁.၁.၂၀၁၈) ရက်မှခန်းမဆောင်ကို စတင်တည်ဆောက်ပြီး (၂၇. ၄.၂၀၁၈) ရက်နေ့တွင် တည်ဆောက်ပြီးစီးခဲ့သည်။

မှတ်တမ်းတင်သူ
အမည်-ဒေါ်နန်းစိန်နု
ရာထူး-လူထုစည်းရုံးရေးမှူး

လူထုပူးပေါင်းပါဝင်သောလူမှုဆန်းစစ်ခြင်းနှင့်အကဲဖြတ်ခြင်းလုပ်ငန်းစဉ် (PSA/PRA) အကျဉ်းချုပ်ဇယား

စဉ်	အကြောင်းအရာ	ရက်စွဲ	ဦးတည်အုပ်စု	တက်ရောက်သူ			အဓိကဆွေးနွေးချက်များ
				ကျား	မ	ပ	
၁	လူမှုရေးအရင်းအမြစ်ပြမြေပုံ (social Map/Resource Map)	ခါးလက်ခါးခါး	ရပ်မိ၊ရပ်ဖ ကော်မတီဝင်များ	၃၇	၄၃	၈၀	အိမ်အမျိုးအစားများ၊အခြေခံအဆောက်အအုံများ၊လမ်းပန်းဆက်သွယ်ရေးအခြေအနေ၊လယ်ယာမြေမြစ်ချောင်း၊ရေတွင်းရေကန်သစ်တောများ
၂	ဥစ္စာနေကြွယ်ဝမှုအဆင့်သတ်မှတ်ချက် (Wealth Ranking)	ခါးလက်ခါးခါး	ချမ်းသာ၊အလယ်အလတ်၊နွမ်းပါးအုပ်စု	၃၇	၄၃	၈၀	ကျေးရွာလူမှုစီးပွားအုပ်စုများ၊ခွဲခြားသတ်မှတ်နိုင်ရေးအတွက်အခြေခံစံနှုန်းများသတ်မှတ်ခြင်း၊ကျေးရွာသားများနှင့်အများသဘောတူခွဲခြားသတ်မှတ်ခြင်း
၃	ပိုင်ဆိုင်မှုသုံးသပ်ခြင်း	ခါးလက်ခါးခါး	ကော်မတီဝင်၊အမျိုးသမီး၊အမျိုးသားများ	၃၇	၄၃	၈၀	အမျိုးသမီးနှင့် အမျိုးသားများပိုင်ဆိုင် ပြီးထိန်းချုပ်ထားသည့်ပိုင်ဆိုင်မှု(သို့) အရင်းအမြစ်များကိုသုံးသပ်ခြင်း
၄	ရာသီခွင်ပြကွဲဒီဇိုင်း Seasonal Calender	ခါးလက်ခါးခါး	ကော်မတီဝင်၊အမျိုးသမီး၊အမျိုးသားများ	၃၃	၄၃	၈၀	ရာသီဥတု၊စိုက်ပျိုးသီးနှံများ၊လယ်ယာလုပ်ငန်းများ၊ဝင်ငွေထွက်ငွေမွေးမြူရေးလုပ်ငန်းများ
၅	ပင့်ကူအိမ်ကွန်ယက် (Spider Web)	ခါးလက်ခါးခါး	အမျိုးသား၊အမျိုးသမီးများ	၃၇	၄၃	၈၀	အမျိုးသား၊အမျိုးသမီးများတန်းတူအခွင့်အရေးရရှိမှုနှင့်မရရှိသည့်အကြောင်း အရင်းများ
၆	အဖွဲ့အစည်းချိတ်ဆက်ပုံ(Venn Diagram)	ခါးလက်ခါးခါး	ကျေးရွာလူမှုဖွံ့ဖြိုးရေးအဖွဲ့အုပ်ချုပ်ရေးအဖွဲ့၊ကျေးရွာစီတောက်အဖွဲ့	၃၇	၄၃	၈၀	ကျေးရွာတွင်ရှိအဖွဲ့အစည်းများနှင့်ဖွံ့ဖြိုးရေးလုပ်ငန်းအတွက်ချိတ်ဆက်ဆောင်ရွက်လုပ်ကိုင်မှု

ကွန်နားကျေးရွာ၏ အရင်းအမြစ်ပြ မြေပုံ

ကျေးရွာ၏ လူမှုရေးအရင်းအမြစ်ပြမြေပုံ ရေးဆွဲခြင်း

မြို့နယ် ပျဉ်းမနား ကျေးရွာအုပ်စု ကျေးရွာ ကွန်နား ရက်စွဲ ၂၀၂၀-၂၀၂၁

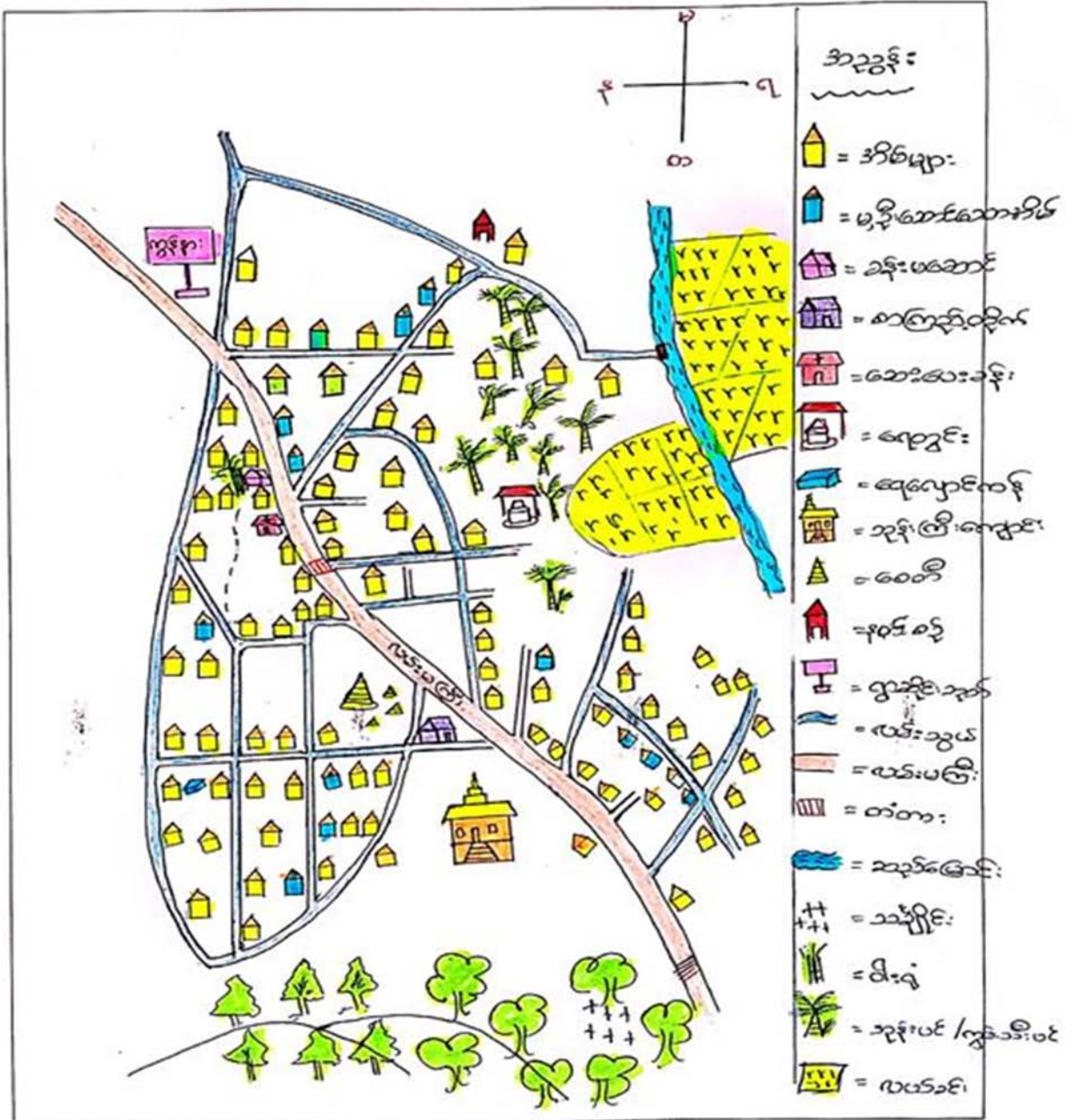

ပေါင်ဆွေးနွေးသူ -

ကျား - ၃၇ ဦး

မ - ၄၃ ဦး

မှတ်တမ်းတင်သူ

အမည် မြီနန်းစိန်ဦ

ရာထူး လူမှုရေးဝန်ထမ်း

ကွန်နားကျေးရွာ၏ အရင်းအမြစ်ပြုပြင်မှု သုံးသပ်ချက်

ဆွေးနွေးချက်နှင့် ဆန်းစစ်ချက်

ကွန်နားကျေးရွာသည် ကယားပြည်နယ်၊ လွိုင်ကော်မြို့နယ်၊ ထီးစဲခါးအုပ်စုထဲတွင် ပါဝင်သော ရွာငယ်လေးဖြစ်ပါသည်။ (၂၀၁၉)ခုနှစ်တွင် စုစုပေါင်းအိမ်ခြေသည် (၁၀၁)အိမ်ရှိပြီး စုစုပေါင်းလူဦးရေ (၅၄၉)ဦးရှိပါသည်။ ရှမ်းလူမျိုးများ အများဆုံးနေထိုင်ကြပြီး ကယား၊ တောင်ရိုးနှင့် ပအိုဝ်လူမျိုးများလည်း အနည်းငယ် ရောနှောနေထိုင်ကြပါသည်။ တစ်ရွာလုံး ဗုဒ္ဓဘာသာကို ကိုးကွယ်ကြပါသည်။ အုပ်စုရွာနှင့် (၄) မိုင်ခန့်ဝေးကွာပြီး ရွာ၏အကျယ်အဝန်းသည် ဧက(၄၀)ခန့် ကျယ်ဝန်းပါသည်။ ကျေးရွာတွင်းတွင် ကွမ်း သီးပင်၊ ကွမ်းရွက်ပင် စသောအပင်များနှင့် ဖုံးလွှမ်းပြီး အေးချမ်းသာယာသော ရွာလေးဖြစ်ပါသည်။ ကျေးရွာ၏ အနေအထားသည် လျှောစောက်ပုံသဏ္ဍာန်ဖြစ်ပါသည်။ ကုန်းပေါ်ပိုင်းသည် ကတ္တရာလမ်း၏ တောင်ဘက်တွင်ရှိပြီး၊ အောက်ဘက်ခြမ်းသည် ကတ္တရာလမ်း၏ မြောက်ဘက်တွင်ရှိပါသည်။ ကျေးရွာ၏ အရှေ့ဘက်တွင် ဝမ်ခိုင်းကျေးရွာ၊ အနောက်ဘက်တွင် ကွန်နားကလိုးကျေးရွာ၊ မြောက်ဘက်တွင် လယ်ကွင်းများနှင့် တောင်ဘက်တွင် တောင်ယာစိုက်ခင်းများရှိပါသည်။

ကျေးရွာ၏ အဓိကလုပ်ငန်းမှာ တောင်ယာလယ်ယာ လုပ်ငန်းဖြစ်ပြီး စပါးနှင့် ပြောင်းကို အဓိက စိုက်ပျိုးကြပါသည်။ အခြားစိုက်ပျိုးသီးနှံများမှာ နှမ်း၊မြေပဲ၊ပဲစင်းငုံ၊ကြက်သွန်နီ၊ ကြက်သွန်ဖြူတို့ကိုလည်း အနည်းငယ်စိုက်ပျိုးကြပါသည်။ မိုးရာသီတွင်စားသုံးရန် ဟင်းသီးဟင်းရွက်များကိုလည်း တပိုင်တနိုင် စိုက်ပျိုးကြပါသည်။ နှစ်ရှည်ပင်ဖြစ်သော ကွမ်းသီးပင်၊ ကွမ်းရွက်ပင် တို့ကိုလည်း အိမ်တိုင်းတွင် စိုက်ပျိုး ထားပါသည်။ ရွာဘေးပတ်လည်တွင် စိုက်ပျိုးရေးပြုလုပ်ရန် မြေနေရာမရှိသောကြောင့် ဝေးလံသော နေရာသို့ တောင်ယာလယ်ယာများကို ညအိပ်ကာ သွားရောက်လုပ်ကိုင်ကြပါသည်။ အခြားသောလုပ်ငန်း များမှာ ပန်းရံလုပ်ငန်း၊ လက်သမားလုပ်ငန်းများ ပြုလုပ်ကြပါသည်။ သစ်တောများပြုန်းတီးပြီး ရာသီဥတု ဖောက်ပြန်ကာ စိုက်ပျိုးရာသီတွင် မိုးခေါင်ခြင်း၊ ပိုးမွှားများဖျက်ဆီးခြင်း၊ ဈေးကွက်ကောင်းများ မရခြင်း တို့ကြောင့် စားဝတ်နေရေးပြေလည်မှုမရှိကာ အခြားသောနိုင်ငံရပ်ခြား ဒေသသို့သွားရောက် အလုပ် လုပ်ကိုင်ကြရပါသည်။ ကွန်နားကျေးရွာတွင် မွေးမြူရေးလုပ်ငန်းကို စီးပွားဖြစ်လုပ်ကိုင်ခြင်းမရှိပေ။ စားသုံး ရန်ကြက်နှင့် ခိုင်းရန်ခွားများကို အနည်းငယ် မွေးမြူထားကြပါသည်။

ကျေးရွာ၏ဖွံ့ဖြိုးရေးဧည့်သည် (၂၀၁၅-၂၀၁၆)ခုနှစ်တွင် (careMyanmar) အဖွဲ့မှမိုးရေလျှောက်ကန် (၃)ကန် တည်ဆောက်ပေးထားသည်။ ကုန်းအောက်ဘက်ခြမ်းရှိ အိမ်ခြေများသည် ရေအရင်းအမြစ်နှင့် နီးသောကြောင့် ရေလုံလောက်မှုရှိပါသည်။ ကုန်းပေါ်ဘက်ခြမ်းရှိ အိမ်ခြေများသည် မိုးရာသီတွင် မိုးရေ သို့လျှောက်ကာ အသုံးပြုကြရပါသည်။ နွေရာသီတွင် ရေခဲစဉ်နှစ်တိုင်း ရေမလုံလောက်သော ပြဿနာကို ကြုံတွေ့ရပါသည်။ ရေလုံလောက်မှုမရှိသောကြောင့် ရေကို လူဖြင့်သွားရောက်ခပ်ယူရခြင်း၊ ထော်လဂျီ တစ်စီးလျှင် ကျပ်(၃၀၀၀)ဖြင့် ဝယ်ယူသုံးစွဲကြရခြင်းဖြင့် ချွေတာကာ အသုံးပြုကြရပါသည်။ (၂၀၁၇)ခုနှစ် လူထုဗဟိုပြုစီမံကိန်းမှ ရေတွင်းတူးပြီးမော်တာဖြင့် ရေပိုက်သွယ်တန်းထားပေးသောကြောင့် ယခုအခါ တွင် ရေကိုလုံလောက်စွာ အသုံးပြုနိုင်ပြီဖြစ်ပါသည်။

လမ်းပန်းဆက်သွယ်ရေးအခြေအနေသည် လွိုင်ကော်မြို့နှင့် ဆက်သွယ်သောလမ်းသည် ကတ္တ ရာ လမ်းဖြစ်သော်လည်း ကျေးရွာတွင်း လမ်းပန်းဆက်သွယ်ရေးသည် မိုးရာသီတွင်ရွာတွင်း လမ်းကြား

များ ဗွက်ထပ်ပြီး သွားလာရာတွင်ခက်ခဲခြင်း၊ နွေရာသီတွင် ဖုန်များသောကြောင့် သွားရေးလာရေးခက်ခဲခြင်းကို နှစ်စဉ်နှစ်တိုင်းကြုံတွေ့ရသည်။ (၂၀၁၈)ခုနှစ်တွင် ကတ္တရာလမ်းမမှကုန်းပေါ်ပိုင်းထိ ပေ(၈၀၀)ခန့် ရှိသော ကွန်ကရစ်လမ်းကို ကျေးရွာကိုယ်ထူကိုယ်ထဖြင့် ဆောင်ရွက်ခဲ့သည်။ ၂၀၂၀ခုနှစ် နှစ်စဉ်တွင် ကုန်းအောက်ဘက်ခြမ်းရှိ ကျေးရွာလယ်လမ်းကို မြေသားလမ်းမှ ကွန်ကရစ်လမ်းပေ(၁၂၀၀)အဖြစ် ကတ္တရာလမ်းမကြီးမှရွာစွန်ထိ ကျေးရွာလူကိုယ်ထူကိုယ်ထစနစ်ဖြင့် ဆောင်ရွက်ကြသည်။

ကျေးရွာ၏ကျန်းမာရေးကဏ္ဍသည် ကျေးရွာတွင် ကျေးလက်ကျန်းမာရေးဌာနခွဲရှိသည်။ ဆရာ/ဆရာမ အင်အားမလုံလောက်မှု၊ ဆေးဝါးကိရိယာစုံလင်စွာ မရှိသောကြောင့် အရေးပေါ်အခြေနေတွင် လွိုင်လင်လေးဆေးရုံနှင့် လွိုင်ကော်ဆေးရုံသို့ ပို့ဆောင်ကုသကြပါသည်။ ကျေးရွာပြင်ပအဖွဲ့ဖြစ်သော ကရင်နီနယ်လှည့်ကျန်းမာရေးအဖွဲ့က (၁)လလျှင်(၁)ကြိမ် ဆေးဝါးထောက်ပံ့မှုများ၊ ဆေးကုသမှုများ ပြုလုပ်ပေးပါသည်။

ကွန်နားကျေးရွာ၏ ပညာရေးအဆောက်အအုံများအဖြစ် အထက်တန်းကျောင်းခွဲ(၁)ကျောင်းနှင့် စာကြည့်တိုက်ရှိပါသည်။ စာသင်ကျောင်းဆောင်များသည်အုတ်နှင့် ခမ်းနားထည်ဝါစွာ တည်ဆောက်ပေးထားသော်လည်း ကျောင်းခြံစည်းရိုးသည် ခြစားပျက်စီးနေသည်။ ကျောင်းခြံစည်းရိုးမရှိသောကြောင့် ကျောင်းဝန်းလုံခြုံမှုမရှိချေ။ ပညာရေးဝန်ထမ်းများနေထိုင်ရာ ကျောင်းဝန်းအတွင်းတွင် ဝန်ထမ်းအိမ်ရာ (၁)လုံးရှိသည်။ ကျေးရွာတွင်စာကြည့်တိုက်ရှိသော်လည်း စာအုပ်များစုံလင်စွာမရှိသောကြောင့် စာဖတ်သူ ကျေးရွာသူ/သားများကလည်း လာရောက်ခြင်းမရှိပေ။

ကျေးရွာတွင် အဆောက်အဦကဏ္ဍများမှာ ကျေးရွာတွင် ဘုန်းတော်ကြီးကျောင်းနှင့် ဆွမ်းစားကျောင်းဆောင်ရှိသည်။ ကျေးရွာလူဦးရေတိုးပွားလာသည်နှင့်အမျှ သာရေး/နာရေးကိစ္စ၊ကျေးရွာဖွံ့ဖြိုးရေးကိစ္စ ပြုလုပ်ရန်လူထုစုဝေးရန်နေရာအခက်ခဲခြင်း၊ ရပ်ရေးရွာရေးကိစ္စ အစည်းဝေးပြုလုပ်ရာတွင် ဘုန်းကြီး ကျောင်းတွင်သာပြုလုပ်ရခြင်းကြောင့် (၂၀၁၇-၂၀၁၈)ခုနှစ်တွင် လူထုဗဟိုပြုစီမံကိန်းအဖွဲ့မှ ကျေးရွာခန်းမဆောင်ကို ကျေးရွာလူထုနှင့်ပူးပေါင်းကာ တည်ဆောက်ပေးခဲ့သည်။

ကျေးရွာတွင်လွန်ခဲ့သော (၁၂)နှစ်ခန့် ကသစ်တောများရှိသော်လည်း သစ်တောများပြုန်းတီးလာပြီး ရာသီဥတုဖောက်ပြန်လာကာ ရေခါတ်များလျော့နည်းလာပြီး မြေဆီမြေလွှာများ ခန်းခြောက်လာကြောင်း ဆွေးနွေးချက်များအရ သိရှိရသည်။

ကွန်နားကျေးရွာ၏ ဖွံ့ဖြိုးတိုးတက်ရန်လိုအပ်ချက်များမှာ ကျန်ရှိနေသော ကျေးရွာတွင်းလမ်း သွယ်လမ်းကြားများ ကောင်းမွန်ရန်လိုအပ်ခြင်း၊ ကျေးရွာချင်းဆက်လမ်း ကောင်းမွန်ရန်လိုအပ်ခြင်း၊ ရေသိုလှောင်ရန် အုတ်ရေလှောင်ကန်လိုအပ်ခြင်း၊ ခန်းမဆောင်အိမ်သာနှင့် အဝင်တံတားလိုအပ်ခြင်း၊ ခန်းမဆောင်ရှိသော်လည်း မြေကာနံရံလိုအပ်ခြင်း၊ စိုက်ပျိုးနည်းပညာနှင့် စိုက်ပျိုးမျိုးစေ့ထောက်ပံ့ပေးရန်လိုအပ်ခြင်း၊ အမျိုးသမီးများအတွက် အသက်မွေးဝမ်းကြောင်း ဆိုင်ရာသင်တန်း(ဆပ်ပြာ၊မုန့်)ပြုလုပ်နည်း ပညာသင်များစသည်တို့ လိုအပ်နေသေးကြောင်း တွေ့ရှိရသည်။

ဥစ္စာနေကြွယ်ဝမှုအဆင့် သတ်မှတ်ချက်ပြပုံ

မြို့နယ် - လွိုင်ကော် ၊ ကျေးရွာအုပ်စု - ထီးစဲခါး၊ ကျေးရွာ - ကွန်နား ၊ ရက်စွဲ - ၁၉.၉.၂၀၁၉

အမျိုးအစား	သတ်မှတ်ချက်/ညွှန်းကိန်းများ	အိမ်ထောင် စု အရေ အတွက်	ရာခိုင် နှုန်း
အဆင်ပြေသော အုပ်စု	တိုက်အိမ်(သွပ်မိုး)၊ကား၊ထော်လာဂျီ၊ကုန်တင်ကား၊ထွန်စက် ကြီး၊ လယ်(၈)ဧက၊ တောင်ယာ(၁၄)ဧက၊ ကိုင်းရှည်စက်၊ ဈေး ဆိုင်၊ ဆိုင်ကယ်၊ မြက်ရိတ်စက်၊ ပြောင်းချွေစက်၊ကျွဲ၊ ကလေး များ ၏ပညာရေးကို ထောက်ပံ့ပေးနိုင်ခြင်း၊	၁၉	၁၈.၈%
အလယ်အလတ် အုပ်စု	တိုက်အိမ်(သွပ်မိုး)၊တိုက်ပု၊ပျဉ်ထောင်အိမ်၊ ထော်လာဂျီ၊ကိုင်း ရှည်စက်၊ လယ်(၅)ဧက၊ တောင်ယာ(၈)ဧက၊ ဆိုင်ကယ်၊နွား၊ ကြက်မွေးမြူခြင်း၊ ဟင်းသီးဟင်းရွက်စိုက်ခြင်း၊ မြက်ရိတ်စက်၊ ကလေးများကို ကျောင်းထောက်ပံ့ပေးနိုင်ခြင်း။	၅၀	၄၉.၅%
မပြေလည် သော အုပ်စု	ထရံကာ(ဖက်မိုး)၊တောင်ယာအနည်းငယ်၊စက်ဘီး၊ ကြက်မွေးမြူ ခြင်း ၊ ဝက်မွေးမြူခြင်း၊ ကြံရာကျဘမ်း လုပ်ကိုင်ခြင်း၊	၃၂	၃၁.၇%
စုစုပေါင်းအိမ် ထောင်စု		၁၀၁	၁၀၀%

ပါဝင်ဆွေးနွေးသူ

ကျား- (၃၈)ဦး

မ- (၄၆)ဦး

မှတ်တမ်းတင်သူ

အမည် - ဒေါ်နန်းစိန်န

ရာထူး - လူထုစည်းရုံးရေးမှူး

ဥစ္စာနေကြွယ်ဝမှုအဆင့်သတ်မှတ်ချက်ဇယားသုံးသပ်ချက်များ

ကွန်နားကျေးရွာတွင် ဥစ္စာနေကြွယ်ဝမှုအဆင့်(၃)ဆင့် သတ်မှတ်ထားကြသည်။ အဆင်ပြေသောအဆင့်၊ အလယ်အလတ်အဆင့် နှင့် နွမ်းပါးသောအဆင့်ဟူ၍ သတ်မှတ်ထားကြသည်။ အဆင်ပြေသောအုပ်စုတွင် အိမ်ခြေ(၁၉)အိမ်ခန့်နှင့် ၁၈.၈%ခန့် ရှိပါသည်။ ထိုသူတို့သည် နှစ်ထပ်တိုက်ဖြင့် တည်ဆောက်ကာ နေထိုင်ကြပြီး ဈေးဆိုင်ဖွင့်လှစ်ထားခြင်း၊ ကား၊ကုန်တင်ကား၊ ထော်လာဂျီ၊ ထွန်စက်ကြီး၊မြတ်ရိတ်စက်၊ ပြောင်းချွေစက်၊ ကျွဲနှင့်လယ်(၈)ဧကနှင့်အထက်၊ တောင်ယာ (၁၄)ဧကအထက် ပိုင်ဆိုင်ထားကြသည်။ အဆင်ပြေသောအုပ်စုသည် ကိုယ်ပိုင်စိုက်ပျိုးရေးလုပ်ငန်းနှင့် ကိုယ်ပိုင်စီးပွားရေးလုပ်ငန်းလုပ်ကိုင်ခြင်းကြောင့် (၁)နှစ်ဝင်သည် ငွေသိန်း(၄၀)ခန့် ရှိပါသည်။ ကိုယ်ပိုင်စီးပွားရေးလုပ်ငန်းဖြင့် ရပ်တည်နိုင်သောကြောင့် ကလေးပညာရေးကို ဆုံးခန်းတိုင်အောင် ထောက်ပံ့ပေးနိုင်ခဲ့သည်။

အလယ်အလတ်အုပ်စုတွင် (၅၀)အိမ်နှင့် (၄၉.၅%)ခန့်ရှိပြီး နှစ်ထပ်တိုက်၊ တိုက်ပု(သွပ်မိုး)ပျဉ်ထောင်အိမ်ဖြင့် တည်ဆောက်ကာ စားဝတ်နေရေးအသင့်တင့် ပြေလည်မှုရှိပါသည်။ စိုက်ပျိုးရေးကို အဓိက လုပ်ကိုင်သောကြောင့် လယ်ယာသုံးစက်ပစ္စည်းကိရိယာနှင့် ထော်လာဂျီဆိုင်ကယ်၊ ခိုင်းနွား၊ မြတ်ရိတ်စက် စသည်တို့ကို ပိုင်ဆိုင်ထားကြသည်။ လယ်(၅)ဧကနှင့် တောင်ယာ(၈)ဧက ပိုင်ဆိုင်ထားကြသည်။ ကြက်မွေးမြူခြင်း၊ ဟင်းသီးဟင်းရွက် စသည်တို့ကိုလည်း တစ်ပိုင်တစ်နိုင် လုပ်ကိုင်ကြသည်။ တချို့သောအိမ်တွင် အားလပ်သောအချိန်၌ ပန်းရံလုပ်ငန်း၊ လက်သမားလုပ်ငန်းကိုလည်း လုပ်ကိုင်ကြသည်။ တစ်နှစ်လျှင် ပျမ်းမျှဝင်ငွေသိန်း (၂၀)ခန့် ရှိပါသည်။ ဝင်ငွေနှင့်ထွက်ငွေသည် မမျှသောကြောင့် စားဝတ်နေရေး အသင့်တင့်သာ ပြေလည်မှုရှိပါသည်။

နွမ်းပါးသောအုပ်စုတွင် စုစုပေါင်းအိမ်ခြေသည် (၃၂)အိမ်နှင့် (၃၁.၇%)ခန့်ရှိပါသည်။ ထရံကာဖက်မိုးအိမ်ဖြင့် တည်ဆောက်ကာ နေထိုင်ကြသည်။ တောင်ယာအနည်းငယ်၊ အိမ်ကြက်၊ ဆိုင်ကယ် စသည်တို့ကို ပိုင်ဆိုင်ထားကြသည်။ တနှစ်ပတ်လုံးစားဝတ်နေရေး အဆင်မပြေသောကြောင့် ကြံ့ရာကျပန်းအလုပ်ဖြစ်သော ခြံအငှားလိုက်ခြင်း အလုပ်တို့ကို လုပ်ကိုင်ကြသည်။ တနှစ်တာဝင်ငွေနှင့် ထွက်ငွေသည်မမျှသောကြောင့် ပြေလည်သောအုပ်စုထံတွင် ချေးငွေယူကာ သီးနှံထွက်ချိန်တွင် အငှားပြန်လိုက်ပေးခြင်း၊ သီးနှံရောင်းချပေးခြင်းတို့ဖြင့် ပြန်ဆပ်ကြရသည်။ ကျေးရွာတွင် ဝင်ငွေရသော အလုပ်မရှိခြင်းကြောင့် အခြားသောဒေသတို့ သွားရောက် အလုပ်လုပ်ကိုင်ကြရသည်။

နွမ်းပါးသောအကြောင်းရင်းမှာ ဝင်ငွေရသော အလုပ်အကိုင်အခွင့်အလမ်းရှားပါးခြင်း၊ ကျဘမ်းအလုပ်လုပ်ကိုင်နေခြင်း၊ အိမ်ထောင်ဦးစီးတစ်ဦးတည်းသာ ရှာဖွေကျွေးမွေးရခြင်း၊ မိဘအမွေအနှစ်များမရရှိခဲ့ခြင်း၊ မိသားစုဝင်များခြင်း၊ ကိုယ်ပိုင်စိုက်ပျိုးမြေနေရာမရှိခြင်း၊ ပညာသင်ကြားခွင့်မရရှိခြင်းတို့ကြောင့်ဖြစ်သည်။ နွမ်းပါးသူများအတွက်အလုပ်အကိုင်အခွင့်အလမ်းများဖန်တီးပေးခြင်းဖြင့် စားဝတ်နေရေးပိုမို အဆင်ပြေလာနိုင်ကြောင်း သုံးသပ်မိသည်။

ရာသီခွင်ပြ ဇယား၏ မြေပုံ

ရာသီခွင်ပြကွဒိန်

အကြောင်းအရာ	တန်ခူး	ကဆုန်	နယုန်	ဝါဆို	ဝါခေါင်	တော်သလင်း	သီတင်းကျွတ်	တန်ဆောင်မုန်း	နတ်တော်	ပြာသို	တပို့တွဲ	တပေါင်း
ရာသီဥတု												
ပိုက်ပျိုးရေး	ကြာသွန်အိတ်	ဆိုးပျိုး ခြံဆယ်	ထောင်ချိုက် ပဲဆီငှက်	ပေါင်ချိုက် (ဆယ်တောင်)	ပေါင်ချိုက် ဆေးယုဒ်	တောင်ယာသီရိတ်	ပေါင်ချိုက် ထောင်ချိုက်	ကြာသွန်အိတ်	ထောင်ချိုက်		ပဲဆီ ကြာသွန်အိတ်	
ဝင်ငွေ/ထွက်ငွေ												
ကျန်းမာရေး			လမ်းပျော့၊ လမ်းပျက် ရာသီဥတုကွေ့						ကဆုန်အတွေး နှာထေးချော့ထိုး			
ပွဲလမ်းသဘင်	သင်္ဃန်း အားပွဲ အိုး၊ ဇာတိပွဲ			ဝါဆိုသရုပ် ဝါဆိုဝါဏ်		သီတင်းပွဲ ကျွတ်တော်	ကဆုန်အိတ် ကဆုန်	ပြာသို ကဆုန်အိတ်				တပေါင်းပွဲ
သောက်သုံးရေ ရရှိမှု												
အစားအစာဖူလုံမှု												

ပါဝင်ဆွေးနွေးသူ

ကျား- ၃၇ ဦး

မ- ၄၃ ဦး

မှတ်တမ်းတင်သူ

အမည် ဒေါ်နန်းစိန်နု

ရာထူး လူထုစည်းရုံးရေးဌာန

ရာသီခွင်ပြ ဇယား၏ သုံးသပ်ချက်များ

ရာသီခွင်ပြကွဲဒိန်၏ သုံးသပ်ချက်အရ ကွန်နားကျေးရွာသည် စုစုပေါင်းအိမ်ခြေ(၁၀၁)အိမ်ရှိသော်လည်း အိမ်ခြေ(၉၅)ခန့်သာ စိုက်ပျိုးရေးလုပ်ငန်းကို လုပ်ကိုင်ကြသည်။ သီးနှံများ စိုက်ပျိုးရန် တပေါင်းလ၊ တန်ခူးလတွင် တောင်ယာများကို မြက်ရှင်းလင်းကြပြီး မီးရှို့ခြင်း စသောလုပ်ငန်းများကို ဆောင်ရွက်ကြပါသည်။ စပါး၊ ပြောင်းနှင့်ပဲစင်းငုံတို့ကို ကဆုန်လ၊ နယုန်လ၊ဝါဆိုလတွင် စိုက်ပျိုးကြပါသည်။ သီးနှံပျိုးထောင်သော ကာလအပြီးတွင် ပိုးသတ်ဆေးဖျန်းခြင်း၊ မြေဩဇာထည့်ခြင်း၊ ပေါင်းလိုက်ခြင်း စသည်တို့ကို ပြုလုပ်ရပြန်သည်။ ကောက်စောစပါးကို တော်သလင်းလတွင် ရိတ်သိမ်းကြပြီးကျန်သော သီးနှံများကို သီတင်းကျွတ်လ၊တန်ဆောင်းမုန်းလတွင်ရိတ်သိမ်းကြသည်။ နတ်တော်လတွင်အိမ်တွင်းစားသုံးရန်ကြက်သွန်ဖြူကြက်သွန်နီကိုလယ်ထဲတွင် ရေသွင်းသောစနစ်ဖြင့် တစ်ပိုင်တစ်နိုင်စိုက်ပျိုးကြပြီး တပေါင်းလ၊ တန်ခူးလတွင် ကြက်သွန်များ နှုတ်ကြပါသည်။

ကဆုန်လမှ ဝါဆိုလအထိ အဆင်ပြေသောအုပ်စုနှင့် အလယ်အလတ်အုပ်စုသည် သီးနှံများပျိုးထောင်သော ကာလဖြစ်သောကြောင့် ထွက်ငွေများသော်လည်း လယ်ယာမြေမရှိသော အုပ်စုသည် ဝင်ငွေများသောကာလဖြစ်သည်။ စပါး၊ပြောင်း စသည်တို့ကိုလည်း သီတင်းကျွတ်လမှ နတ်တော်လထိ ရိတ်သိမ်းရောင်းချပြီး ဝင်ငွေထွက်ငွေများ သောကာလဖြစ်သည်။ လယ်၊ တောင်ယာမရှိသော အိမ်ထောင်စုများသည်လည်း နေ့စားလိုက်ခြင်း ဖြင့်ဝင်ငွေရှာကြသည်။ သီးနှံများ၏ ဈေးနှုန်းအတက် အကျပေါ်မူတည်ကာတစ်နှစ်တာဝင်ငွေနှင့် ထွက်ငွေသည် အတိုးအလျော့ရှိသည်။ ပြေလည်သော အုပ်စုနှင့် အလယ်အလတ်အုပ်စု၏ တစ်နှစ်တာ ဝင်ငွေသည် တစ်နှစ်တာအသုံးစရိတ်လုံလောက်မှုရှိသော်လည်း ဝင်ငွေနည်းသောနှစ်ပေါင်းအုပ်စုတွင်လုံလောက်မှု မရှိချေ။ အကယ်၍မလုံလောက်လျှင် ချေးငွေယူကသီးနှံထွက်ချိန်တွင် အငှားပြန်လိုက်ပေးခြင်းဖြင့် ပြန်ဆပ်ကြသည်။

မိုးဦးကာလတွင် သစ်သီးဝလံမှည့်သော အချိန်ဖြစ်သောကြောင့် ဝမ်းလျှော ဝမ်းပျက်ရောဂါ ခံစားရသည်။ နတ်တော်လတွင် မိုးအကုန်ဆောင်းကူးသော ကာလဖြစ်သောကြောင့် နှာစေးချောင်းဆိုးခြင်း၊ ရာသီ တုတ်ကွေးစသော ရောဂါကို တဖန်ခံစားရကြောင်း ရာသီခွင်ပြကွဲဒိန် သုံးသပ်ချက်အရ တွေ့ရှိရသည်။

ရာသီခွင်ပြကွဲဒိန်၏ ပွဲလမ်းသဘင်သုံးသပ်ချက်အရ တန်ခူးလတွင်ဘုန်းကြီးကျောင်းတက်ပွဲ၊ သက်ကြီးရွယ်အိုပူဇော်ပွဲကို ကျင်းပကြပြီးဝါဆိုလတွင် ဝါဆိုသင်္ကန်းကပ်လှူပူဇော်ပွဲကို ဆင်နွဲ့ကြသည်။ တော်သလင်းလတွင် အလုပ်များသောအချိန်ဖြစ်သော်လည်း ဘာသာရေးပွဲတော်ကို အစဉ်အလာ မပျက်ဆင်နွဲ့ကြသည်။ သီတင်းကျွတ်လတွင်ရိုးရာအစဉ်အလာဖြစ်သော ဆီမီးပူဇော်ပွဲကို ဆင်နွဲ့ကြသည်။ စပါး၊ ပြောင်းတို့ကို နတ်တော်လထိ ရိတ်သိမ်းရောင်းချပြီး ကထိန်သင်ကန်းကပ်ပွဲ၊ နတ်တော်လတွင် ရှမ်းနှစ်သစ်ကူးပွဲ၊ ကောက်သစ်စားပွဲတို့ကို ပျော်ရွှင်စွာ ဆင်နွဲ့ကြသည်။

သောက်သုံးရေရှိမှုတွင်တပို့တွဲလမှ နယုန်လအထိ ရေအရင်းအမြစ်လျော့နည်းသော ကာလဖြစ်သောကြောင့် ရေလုံလောက်စွာ အသုံးမပြုနိုင်ပေ။ မိုးရာသီဖြစ်သော ဝါခေါင်လမှ တန်ဆောင်မုန်းလအထိ ရေကို လုံလောက်စွာ အသုံးပြုနိုင်သည်။

အစားအစာဖူလုံမှုတွင် နယုန်လ၊ ဝါဆိုလ၊ဝါခေါင်လတွင် ကောက်သစ်စပါးများ ထွက်ရှိခြင်း မရှိသေးသောကြောင့် အနည်းအငယ် ခက်ခဲမှုရှိပါသည်။ သီတင်းကျွတ်၊တန်ဆောင်မုန်းလတွင် စပါးရိတ်သိမ်းပြီး ကာလဖြစ်သောကြောင့် အစားအစာဖူလုံမှုရှိသော ကာလဖြစ်သည်။ မိုးရာသီတွင် မီးဖိုချောင်သုံးရန်အတွက် ဟင်းသီးဟင်းရွက် ပေါများပြီး၊ နွေရာသီတွင် ဟင်းသီးဟင်းရွက်များ ရှားပါးသောကြောင့် ဝယ်ယူစားသုံးကြရသည်။

ကွန်နားကျေးရွာသည် စိုက်ပျိုးရေးလုပ်ငန်းကို မလုပ်ကိုင်သောအချိန်တွင် ပန်းရံလုပ်ငန်းလုပ်ကိုင်ခြင်း ၊တောင်ယာရှင်းလင်းခြင်း၊ တောင်ယာအငှားခုတ်ခြင်း၊အိမ်ပတ်ဝန်းကျင်ရှင်းလင်းခြင်းဖြင့် ကုန်ဆုံးခဲ့ရသည်။ အမျိုးသမီးဦးစီးသောအိမ်ထောင်စု၊ တိုင်းရင်းသားလူနည်းစု ၊ဝင်ငွေရနည်းသောအုပ်စု စသည်တို့ကိုလည်း စိုက်ပျိုးရေးလုပ်ငန်းကို မှီခိုအားထားကြရသည်။ (၁)ဧကလျှင်စပါး(၆၄)တင်းထွက်ရှိပြီး ပြောင်း(၁) ဧကလျှင်အနည်းဆုံး(၁၈)အိတ်ခန့် ထွက်ရှိသည်။ ဤကျေးရွာတွင် အသက်မွေးဝမ်းကျောင်းနှင့် ဆက်စပ်ပြဿနာများမှာ- အလုပ်အကိုင်ရှား ပါးခြင်း၊ စိုက်ပျိုးမြေနေရာမရှိခြင်းတို့ကြောင့်ဖြစ်သည်။

ကွန်နားကျေးရွာ၏ အရင်းမြစ်အသုံးပြုမှုပုံစံ ပြမြေပုံ

ကျား	မ	ကျား+မ
<p>ထွန်စက်ကြီး</p> <p>ကိုင်းရှည်ထွန်စက်</p> <p>ထော်လဂျီ</p> <p>ကုန်တင်ကား</p> <p>ပြောင်းချွေစက်</p> <p>မြတ်ရိတ်စက်</p> <p>နွား</p> <p>ကျွဲ</p>	<p>အပ်ချုပ်စက်</p>	<p>ရေလှောင်ကန်</p> <p>စေတီ</p> <p>ဘုန်းကြီးကျောင်း</p> <p>စာကြည့်တိုက်</p> <p>ဆေးပေးခန်း</p> <p>သစ်တော</p> <p>အထက်တန်းကျောင်း</p> <p>လမ်း</p> <p>သချိုင်း</p> <p>လယ်ယာ</p> <p>တောင်ယာ</p> <p>ဈေးဆိုင်</p> <p>ခန်းမဆောင်</p> <p>ရေချောင်း</p> <p>တီးဝိုင်း</p>

ကွန်နားကျေးရွာ၏အရင်းအမြစ်ပိုင်ဆိုင်မှုထိန်းချုပ်ခြင်း

ကျား	မ	ကျား+မ
<p>ထွန်စက်ကြီး</p> <p>ကိုင်းရှည်ထွန်စက်</p> <p>ထော်လဂျီ</p> <p>ကုန်တင်ကား</p> <p>ရေချောင်း</p> <p>ပြောင်းချွေစက်</p> <p>မြတ်ရိတ်စက်</p> <p>တီးပိုင်း</p>	<p>အပ်ချုပ်စက်</p> <p>ဈေးဆိုင်</p>	<p>ရေလှောင်ကန်</p> <p>လယ်ယာ</p> <p>တောင်ယာ</p> <p>စေတီ</p> <p>ဘုန်းကြီးကျောင်း</p> <p>စာကြည့်တိုက်</p> <p>ဆေးပေးခန်း</p> <p>သစ်တော</p> <p>အထက်တန်းကျောင်း</p> <p>လမ်း</p> <p>ကျွဲ</p> <p>နွား</p> <p>သချိုင်း</p> <p>ခန်းမဆောင်</p>

ကွန်နားကျေးရွာ၏ အရင်းမြစ်အသုံးပြုမှုနှင့် ထိန်းချုပ်မှုသုံးသပ်ချက်

ဆွေးနွေးခြင်းနှင့် ဆန်းစစ်ခြင်း

ကွန်နားကျေးရွာ၏ အရင်းအမြစ်အသုံးပြုမှုနှင့် ထိန်းချုပ်မှုသုံးသပ်ချက်အရ စိုက်ပျိုးရေး လုပ်ငန်းကို အဓိကလုပ်ကိုင်ကြသောကြောင့် လယ်ယာသုံးစက်ပစ္စည်း ကိရိယာများဖြစ်သော ထွန်စက်ကြီး၊ ပြောင်းချွေစက်၊ ကိုင်းရှည်စက်၊ ထော်လဂျီ၊ ကုန်တင်ကား၊ မြတ်ရိတ်စက် ကျွဲ၊ နွား တို့ကို အမျိုးသားများက သီးသန့် သုံးစွဲကြသည်။

အမျိုးသားနှင့်အမျိုးသမီး အတူတူသုံးစွဲ/ထိန်းချုပ်ကြသောအရာများမှာ ရေလှောင်ကန်၊ ခန်းမဆောင်၊ စေတီ၊ ဘုန်းကြီးကျောင်း၊ စာကြည့်တိုက်၊ ဆေးပေးခန်း၊ သစ်တော၊ လယ်ယာ၊ တောင်ယာ၊ အထက်တန်းကျောင်း၊ သင်္ချိုင်း စသည်တို့ဖြစ်ကြသည်။ အမျိုးသမီးများကလည်း ကိုယ်နိုင်သည့်ဝန်ကို ထမ်းသကဲ့သို့ တဖက်တလှမ်းမှ ကောက်စိုက်ခြင်း၊ ပျိုးနုတ်ခြင်း၊ ပြောင်းဖူးစိုက်ခြင်းတို့ကို ကူညီဆောင်ရွက်ကြရသည်။ အမျိုးသားများ ဝင်ငွေရသောအလုပ်ကို လုပ်ကိုင်သကဲ့သို့ အမျိုးသမီးများကလည်း ချက်ပြုတ်ရေး၊ အိမ်မှက်စွ၊ အိမ်ဆိုင်ဖွင့်လှစ်ခြင်း ဖြင့်ဝင်ငွေရှာကြသည်။ ပြုပြင်ထိန်းသိမ်းရေးအပိုင်းတွင် အမျိုးသားက ဦးဆောင်ပြီး သန့်ရှင်းရေးအပိုင်းတွင် အမျိုးသမီးက တာဝန်ယူလေ့ရှိသည်။ အမျိုးသားရှာလာသော ငွေများကို အမျိုးသမီးများ ထိန်းချုပ်မှုသာလျှင် အိမ်ထောင်ရေးသာသာ အဆင်ပြေနိုင်ပါသည်။ အမျိုးသမီး အသုံးပြုသော အပ်ချုပ်စက်၊ ဈေးဆိုင်သည် အသေးစိပ်ပြုလုပ်ရသောကြောင့် အမျိုးသားများက ထိန်းချုပ်မည်ဆိုလျှင် အဆင်ပြေနိုင်မည် မဟုတ်ချေ။

ကွန်နားကျေးရွာ၏ အရင်းအမြစ် သုံးစွဲထိန်းချုပ်မှုကို သုံးသပ်ခြင်းအားဖြင့် အမျိုးသမီးသီးသန့် ထိန်းချုပ်မှုနည်းရခြင်းမှာ အမျိုးသမီးအလုပ်၊ အမျိုးသားအလုပ်ဟူ၍ ခွဲခြားထားခြင်းမရှိဘဲ မောင်တစ်ထမ်း မယ်တစ် ရွက် ဆိုသကဲ့သို့တိုင်ပင်ညှိနှိုင်းကာ လုပ်ကိုင်စားသောက်ကြကြောင်းတွေ့ရှိရသည်။

ပင်ကူအိမ်ပြမြေပုံ

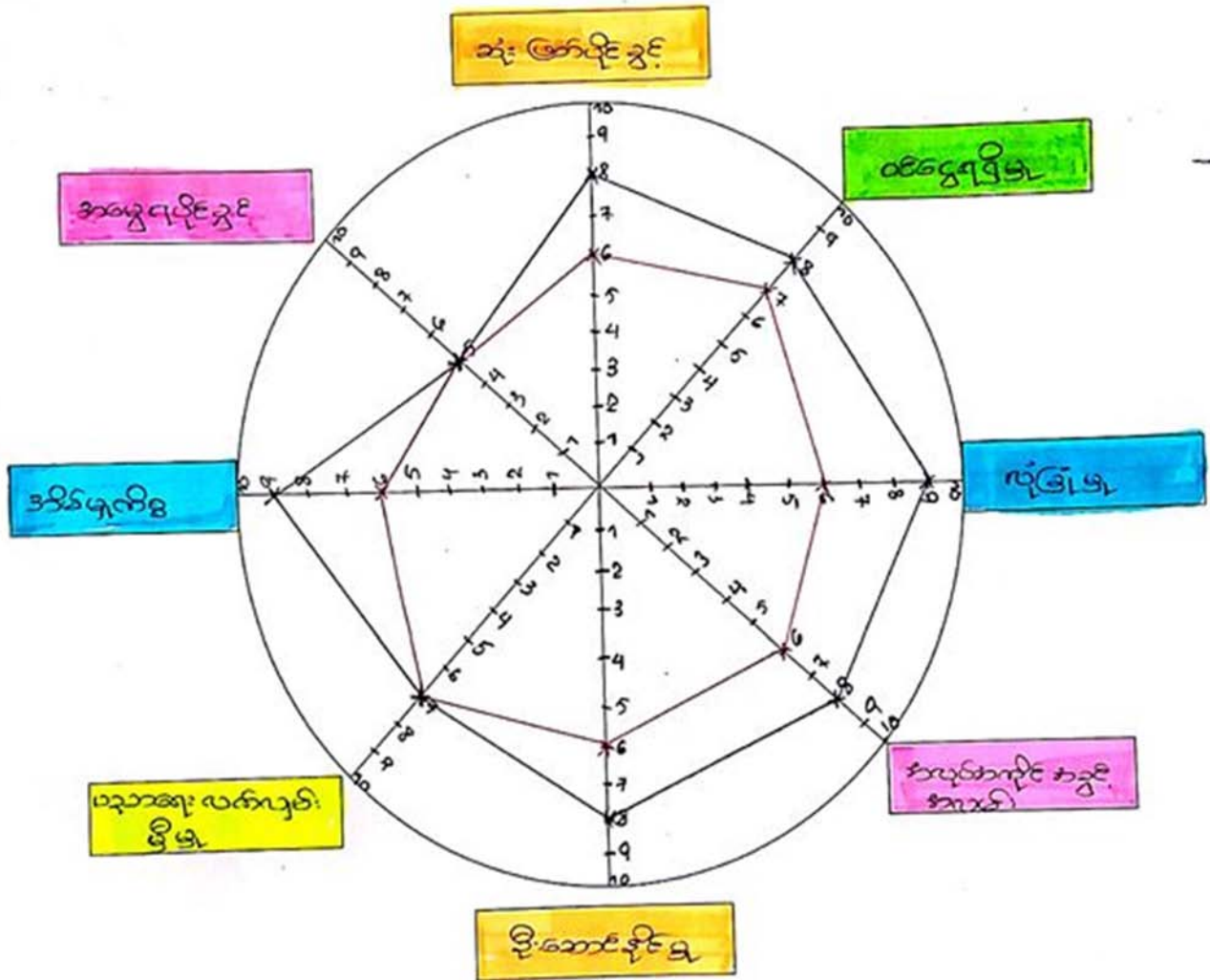

ပါဝင်ဆွေးနွေးသူ

ကျား - အုဦး —

မ - အုဦး —

မှတ်တမ်းတင်သူ

အမည် - ဒေါ်နန်းခင်နု

ရာထူး - လူထုစည်းရုံးရေးမှူး(CF)

ပင့်ကူအိမ်သုံးသပ်ချက်များ

ဆွေးနွေးခြင်းနှင့် ဆန်းစစ်ခြင်း

ကွန်နားကျေးရွာ၏ ပင့်ကူအိမ်သုံးသပ်ချက်အရ ဦးဆောင်နိုင်ခွင့်တွင် အမျိုးသားများက အဆင့် (၈) တွင်ရှိပြီး အမျိုးသမီးများအဆင့်(၆) တွင် ရှိနေခြင်းမှာ ဆုံးဖြတ်ပိုင်ခွင့်တွင် အမျိုးသမီးများသည် အသိပညာအားနည်းခြင်း၊ အိမ်မှုကိစ္စတွင် အချိန်ကုန်ကာ ပြင်ပသို့ အလုပ်လုပ်ကိုင်ခွင့်မရရှိခြင်း၊ အမျိုးသားများက ဆုံးဖြတ်ခွင့် ပေးထားသော်လည်း ကိုယ်ကိုယ့်ကြည်မှုမရှိခြင်း၊ စိတ်ပါဝင်မှုအားနည်းခြင်း တို့ကြောင့် ဖြစ်သည်။

ဆုံးဖြတ်ပိုင်ခွင့်တွင် အမျိုးသမီးများသည် ရှေးရိုးအယူအဆများကြောင့် အစည်းအဝေးတွင် အမျိုးသားများသာ တက်ရောက်ကြပြီး ကျေးရွာကိစ္စရပ်များကို အမျိုးသားများကသာ ဆုံးဖြတ်ချက်ချပြီး အမျိုးသားများက ဦးဆောင်ကာ အကောင်အထည်ဖော်ဆောင်ရွက်သော အလေ့အကျင့်ရှိသောကြောင့် ဖြစ်သည်။ အမျိုးသမီးများကို အစည်းအဝေးများတွင် ပါဝင်လုပ်ဆောင်ရန် နှိုးဆော်သော်လည်း အရေးကြီးသောဆုံးဖြတ်ချက်ချရာ တွင်မပြောရဲမဆိုရဲဖြစ်ခြင်း၊ အရက်အကြောက်ကြီးစွာလူကြားမတိုးရဲဘဲ အမျိုးသားများဆုံးဖြတ်ချက်ကိုသာနာခံကြခြင်း၊ အမျိုးသမီးများဆုံးဖြတ်ချက်ကိုလည်း အလေးထားဆောင်ရွက်ပေးမှု မရှိခြင်းစသည့် အချက်များကြောင့် အမျိုးသမီးများမှာ ပွင့်လင်းမှုအားနည်းပြီး မိမိကိုယ်မိမိယုံကြည်မှုတည်ဆောက်ရန် အားနည်းနေသေးသည်။ အမျိုးသမီးများသည် ရပ်ရေးရွာ ရေးကိစ္စတွင် ဦးဆောင်ခွင့်၊ ဆုံးဖြတ်ခွင့်မပါဝင်သော်လည်း အိမ်မှုကိစ္စ၊ ပစ္စည်းဥစ္စာနေ ထိန်းချုပ်ရာတွင် အမျိုးသားထက်ပိုမိုစေ့စပ် သေချာကြောင်းသုံးသပ်မိသည်။

လုံခြုံမှုတွင် အမျိုးသမီးများအားနည်းခြင်း မှာ-ရှေးရိုးအယူအဆကြောင့် သမီးများကို မိဘနှင့် ဝေးရာနေရာသို့ သွားရောက်ခွင့်မပေးခြင်း၊ အမျိုးသမီး များသည်ခွန်အားသတ္တိနည်းပါးခြင်းကြောင့် ဖြစ်သည်။ အိမ်မှုကိစ္စတွင် အမျိုးသားများအားနည်း ရခြင်းမှာ အသေးအမွှားအလုပ်၊ ချက်ပြုတ်ရေးအလုပ်တွင် စိတ်မဝင်စားဘဲ ဝင်ငွေရသောအလုပ်တွင်သာ စိတ်ဝင်စားခြင်း၊ ရှေးရိုးအစွဲကြောင့် အိမ်မှုကိစ္စတွင် အမျိုးသမီး၌ သာ တာဝန်ရှိကြောင်း တို့ကြောင့်ဖြစ်သည်။

အမွေရပိုင်ခွင့်၊ အဖွဲ့အစည်းတွင် ပူးပေါင်းပါဝင်ခွင့်၊ ပညာရေးလက်လှမ်းမီခွင့် တွင် အမျိုးသမီးနှင့် အမျိုးသားများသည် တန်းတူအခွင့်အရေးရကြသည်။ ပညာရေးအပိုင်းတွင် အမျိုးသမီးနှင့် အမျိုးသားများသည် ကြိုးစားမှုအားထုတ်မှုပေါ်မူတည် ပြီး တစ်ဦးနှင့် တစ်ဦး ကွဲပြားခြားနား သွားသော်လည်း မိဘက ပညာကို တန်းတူသင်ပိုင်ခွင့် ပေးထားကြသည်။ ကွန်နားကျေးရွာတွင်ရှိသော အမျိုးသမီးများသည် ဦးဆောင်ရာတွင် အမျိုးသားနှင့် တန်းတူအခွင့်အရေးမရသော်လည်း အိမ်မှုကိစ္စ၊ အိမ်ထောင်ရေးသာယာလှပရေး၊ သားသမီးလိမ္မာရေးခြားရေး၊ ပစ္စည်းဥစ္စာထိန်းချုပ်မှုတွင် အမျိုးသားများထက်ပိုမို လုပ်ဆောင်ကြောင်း သုံးသပ်မိသည်။

အချုပ်အားဖြင့်ဆိုသော်ဖွံ့ဖြိုးရေးလုပ်ငန်းများတွင် အမျိုးသမီးများကိုတက်ကြွစွာ ပါဝင်လုပ်ရှားစေခြင်း၊ ဦးဆောင်ဆုံးဖြတ်ချက်ချစေခြင်း၊ အမျိုးသမီးများဆွေးနွေး ပြောကြားချက်များကိုလေးစား မူပြုခြင်းဖြင့် လက်တွဲခေါ်ဆောင်ရန် လိုအပ်ပါသည်။

အဖွဲ့အစည်းချိတ်ဆက်မှုပြပုံ

အဖွဲ့အစည်းချိတ်ဆက်မှု ပြပုံ(ကျေးရွာအတွင်း/အပြင်)

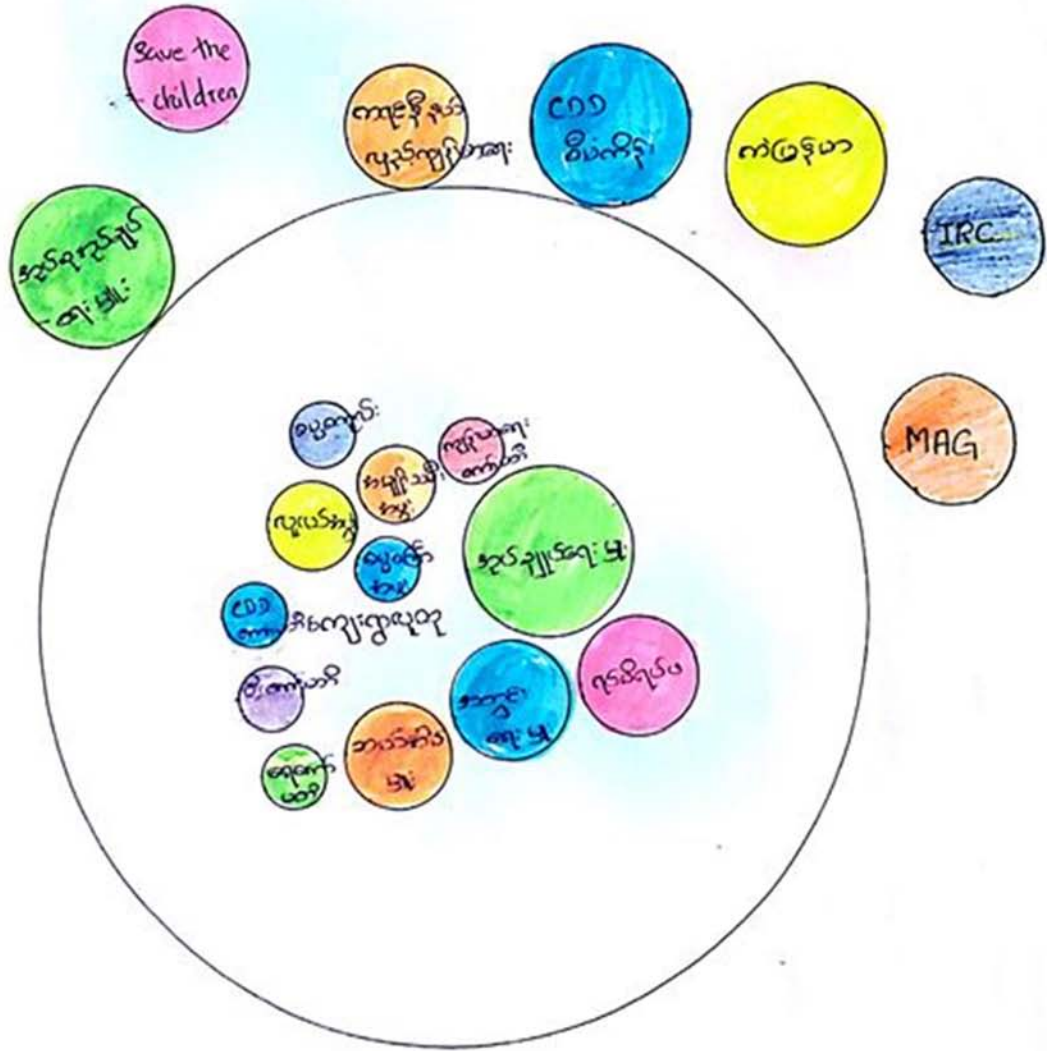

ဝါဝင်ဆွေးနွေးသူ
 ကျား- ၃၇ ဦး
 မ- ၄၃ ဦး

မှတ်တမ်းတင်သူ
 အမည် မရှိဘဲ ဖိတ်ခေါ်ခဲ့
 ရာထူး လူထုဝန်ထမ်းချိတ်ဆက်ရေး

အဖွဲ့အစည်းချိတ်ဆက်မှုပြပုံ (ဗင်းပုံစံ)သုံးသပ်ချက်များ

ဆွေးနွေးချက်နှင့် ဆန်းစစ်ချက်

ကွန်နားကျေးရွာတွင်း အဖွဲ့များဖြစ်သော အုပ်ချုပ်ရေးမှူးနှင့် အတွင်းရေးမှူးသည် ကျေးရွာပြင်ပမှ လာရောက်သောအဖွဲ့စည်း အားလုံးကို ကျေးရွာလူထုနှင့် ချိတ်ဆက်မှု ပြုလုပ်ပေးသည်။ အုပ်ချုပ်ရေးမှူးသည် ကျေးရွာဖွံ့ဖြိုးရေးအတွက် အုပ်စုအစည်းအဝေးတက်ရောက်ပြီး ကျေးရွာတွင် ပြန်လည်ဖြန့်ဝေပေးရကာ ကျေးရွာလူထုနှင့် မြို့နယ်ကြား ချိတ်ဆက်ပေးသည်။ အတွင်းရေးမှူးအဖွဲ့သည် ကျေးရွာတွင်းကိစ္စပေါ်ပေါက်လာပါက အုပ်ချုပ်ရေးမှူး မှဆုံးဖြတ်နိုင်သော ကိစ္စရပ်များကို ကူညီဆုံးဖြတ်ပေးကြသည်။ သာရေးနာရေးကိစ္စ၊ ဘာသာရေးပွဲလမ်းသဘင်ကိစ္စတွင် လူငယ်အဖွဲ့ကအဓိကဦးဆောင်ကြသည်။ ဓမ္မစင်္ကြာအဖွဲ့သည် ကျေးရွာဘာသာရေးပွဲလမ်းသဘင်၊ နာရေးကိစ္စတွင် ပါဝင်ကူညီသည်။ ကျေးရွာတွင် သာရေးနာရေးကိစ္စတို့တွင်ရပ်မိရပ်၊ အတွင်းရေးမှူး၊ ဆယ်အိမ်မှူး၊ လူငယ်အဖွဲ့အမျိုးအမီးအဖွဲ့၊ ကျေးရွာကော်မတီအဖွဲ့တို့က အားလုံးပိုင်းဝန်းဆောင်ရွက်ကြသည်။ ရွာမိရွာဖ(၅)ဦးအဖွဲ့သည် အတွင်းရေးမှူးမှ ဆုံးဖြတ်၍မရသောကိစ္စရပ်တွင် ကူညီတိုင်ပင်ဆုံးဖြတ်ပေးသည်။ ကော်မတီ(၂၅)ဦးသည် ကျေးရွာကိစ္စမှန်သမျှကို ဆွေးနွေးတိုင်ပင်ရန်အတွက် ထားရှိသည်။ အမျိုးသမီးအဖွဲ့သည် ရှမ်းစာပေယဉ်ကျေးမှု၊ဓမ္မစင်္ကြာ၊ ဓမ္မစကူးလ် စသည်တို့တွင် အဓိကဦးဆောင်သည်။

အုပ်စုအုပ်ချုပ်ရေးမှူးသည် ကျေးရွာအုပ်စုတစ်စုတွင် အာဏာအရှိဆုံး ပုဂ္ဂိုလ်ဖြစ်သောကြောင့် ကျေးရွာအုပ်စုဖွံ့ဖြိုးရေးကိစ္စတွင်သော်လည်းကောင်း၊ ကျေးရွာအုပ်စုတွင်း ကိစ္စအရပ်ရပ်ကို ကူညီဖြေရှင်းပေးရသည်။ ဌာနဆိုင်ရာမှ ညွှန်ကြားလာသော သတင်းအချက်အလက်များ ကို ကျေးရွာအုပ်စုရေးမှူးနှင့် ချိတ်ဆက်ဆောင်ရွက်ရသည်။ (၅)နှစ်တစ်ကြိမ် အပြောင်းအလဲရှိသည်။

ကျေးရွာပြင်ပအဖွဲ့ဖြစ်သော IRCအဖွဲ့သည်(၂၀၀၉)ခုနှစ်တွင် စတင်ဝင်ရောက်ပြီး ရေကောင်းရေသန့်ရရှိခြင်း လုပ်ငန်းကိုအုပ်ချုပ်ရေးမှူး၊ အတွင်းရေးမှူးနှင့်ချိတ်ဆက်ကာ ကျေးရွာလူထုနှင့် ပူးပေါင်းလုပ်ဆောင်ခဲ့သည်။ (၁)နှစ်စီမံကိန်း ဖြစ်သည် ။ ရေစဉ်အိုးကို(၁)အိမ်(၁)လုံး ပြုလုပ်ပေးခဲ့ပြီးဇီဝရေအိုးနှင့် ပတ်သက်သော ကျန်းမာရေးအသိပညာများကို ဟောပြောဆွေးနွေးခဲ့သည်။ Save the children အဖွဲ့သည် (၂၀၁၅) ခုနှစ်မှ(၂၀၁၇)ခုနှစ် ထိဝင်ရောက်ခဲ့ပြီး ကျေးရွာအုပ်ချုပ်ရေးမှူးနှင့် အဖွဲ့မှဖွဲ့စည်းထားသော စေတနာ့ဝန်ထမ်း(၁)ဦးနှင့် ချိတ်ဆက်ဆောင်ရွက်ခဲ့သည်။ ၎င်းအဖွဲ့သည် ကျန်းမာရေးအသိပညာပေးခြင်း၊ ၎က် ဖျားသွေးစစ်ဆေးပေးခြင်း၊ ဆေးဝါးထောက်ပံ့ပေးခြင်း၊ (၃)လတစ်ခါကျေးရွာသန့်ရှင်းရေး ဆောင်ရွက်ပေးခြင်း တို့ကိုပြုလုပ်ပေးခဲ့သည်။

ဗင်းပုံစံသုံးသပ်ချက်အရ (၂၀၁၅-၂၀၁၇)ခုနှစ်တွင် (Care)မြန်မာအဖွဲ့သည် (၃)နှစ် စီမံကိန်းဖြင့် အုပ်ချုပ်ရေးမှူး နှင့် ချိတ်ဆက်ပြီး ဖွံ့ဖြိုးရေးလုပ်ငန်း၊ စိုက်ပျိုးရေး၊ မွေးမြူရေးကျန်းမာရေးဆိုင်ရာ လုပ်ငန်းများကို ဆောင်ရွက်ပေးခဲ့သည်။ ဘုန်းကြီးကျောင်းတွင် ရေလှောင်ကန်(၁)ကန်၊ ဆေးပေးခန်းတွင် (၁)ကန်နှင့် ကျေးရွာလူထုအတွက် ရေလှောင်ကန်(၁)ကန် ဆောက်လုပ်ပေးခဲ့သည်။ စိုက်ပျိုးမြေဧကပေါ် မူတည်ကာ ထောက်ပံ့ ငွေထုတ်ပေး ပြီးသီးနှံထွက်ချိန်တွင်သီးနှံများ ရောင်းချကာရရှိလာသောရံပုံငွေကို ကျေးရွာရံပုံငွေအဖြစ် ပြန်ထားရသည်။ မွေးမြူရေးတွင် တစ်အိမ်ကိုဝက်နှစ်ကောင်နှုန်း ထောက်ပံ့ပေးခဲ့သည် ကျန်း

မာရေးပိုင်းတွင် ကလေးနှင့်မိခင်ကို ထောက်ပံ့ပေးခြင်း၊ ငှက်ဖျားရောဂါစစ်ဆေးခြင်း၊ ကြက်ခြေနီ သင်တန်းပေးပြီး ဆေးပုံးထောက်ပံ့ပေးခြင်း တို့ကို ပြုလုပ်ပေးခဲ့သည်။

မိုင်းရှင်းလင်းရေးအဖွဲ့နှင့် ကြက်ခြေနီအဖွဲ့သည် (၂၀၁၇)ခုနှစ်တွင် စတင် ဝင်ရောက်ပြီး မိုင်းအသိပညာနှင့် ကျန်းမာရေးအသိပညာဟောပြောပေးခြင်း၊ လူမှောင်ခိုပပျောက်ရေး၊ ကလေးများ အမွေခိုင်းစေခြင်း၊ အကြမ်းဖက်ခြင်းပပျောက်ရေး၊ ယာဉ်စည်းကမ်းလမ်း စည်းကမ်း နှင့် မြန်မာနိုင်ငံဥပဒေဆိုင်ရာ အသိပညာပေးဟောပြောပွဲ ပြုလုပ်ပေးသည်။ လူထုဗဟိုပြုစီမံကိန်း(CDD) အဖွဲ့သည်(၂၀၁၇)ခုနှစ်တွင် စတင်ဝင်ရောက်ကာ အုပ်စုလူဦးရေပေါ်မူတည်ပြီး ရရှိလာသောရံပုံငွေကို ကျေးရွာလူထုကိုယ်တိုင်ကျေးရွာလိုအပ်ချက်ဖြစ်သော မော်တာဖြင့်ရေသွယ်ခြင်းလုပ်ငန်းနှင့် (၂၀၁၈)ခုနှစ်တွင် ခန်းမဆောင်တည်ဆောက်ခြင်းလုပ်ငန်းကိုပြုလုပ်ပေးသည်။ (၄)နှစ်စီမံကိန်းဖြစ်သည်။

ကရင်နီနယ်လှည့်ကျန်းမာရေးအဖွဲ့သည် ပုံမှန်(၁)လျှင် (၁)ကြိမ်ဆေးဝါးများ ထောက်ပံ့ပေးခြင်း၊ ဆေးကုသပေးခြင်းကို အုပ်ချုပ်ရေးမှတစ်ဆင့် ချိတ်ဆက်ဆောင်ရွက်ကြသည်။ မိုင်းရှင်းလင်းရေးအဖွဲ့နှင့် ကြက်ခြေနီအဖွဲ့သည် (၂၀၁၇)ခုနှစ်မှ စတင်ဝင်ရောက်ပြီး မိုင်းအသိပညာနှင့် ကျန်းမာရေးအသိပညာဟောပြောပေးခြင်း၊ လူမှောင်ခိုပပျောက်ရေး၊ ကလေးများအမွေခိုင်းစေခြင်း ၊ အကြမ်းဖက်ခြင်း ပပျောက်ရေး၊ ယာဉ်စည်းကမ်းလမ်းစည်းကမ်းနှင့် မြန်မာနိုင်ငံဥပဒေဆိုင်ရာ အသိပညာပေးဟောပြောပွဲ ပြုလုပ်ပေးသည်။

ကျေးရွာပြင်ပအဖွဲ့ဖြစ်သော IRCအဖွဲ့၊ Save the Children အဖွဲ့၊ ကဲမြန်မာအဖွဲ့သည် ယခုအခါတွင် ကျေးရွာနှင့် ချိတ်ဆက်မှုမရှိတော့ပေ။ မိုင်းရှင်းလင်းရေးအဖွဲ့၊ လူထုဗဟိုပြုစီမံကိန်းအဖွဲ့၊ ကရင်နီနယ်လှည့်ကျန်းမာရေးအဖွဲ့သည် ယခုအချိန်ထိ ကျေးရွာနှင့် ချိတ်ဆက်မှုရှိနေသေးသည်။

ဗင်းပုံစံသုံးသပ်ချက်ကို ဆွေးနွေးခြင်းအားဖြင့် ကွန်နားကျေးရွာတွင်းရှိသော အဖွဲ့အစည်းများသည် ကျေးရွာသာရေးနာရေးကိစ္စတာသာရေးကိစ္စတွင်အတူတကွ ပူးပေါင်းဆောင်ရွက်ကြသော်လည်း ကျေးရွာပြင်ပမှ လာရောက်သောဖွံ့ဖြိုးရေးအဖွဲ့၊ ကျန်းမာရေးအဖွဲ့ တို့သည် အုပ်ချုပ်ရေးမှတစ်ဆင့် ချိတ်ဆက်ဆောင်ရွက်ရကြောင်းသုံးသပ်မိသည်။

ကျေးရွာစီ/ထောက်ကော်မတီဖွဲ့စည်းပုံဇယား

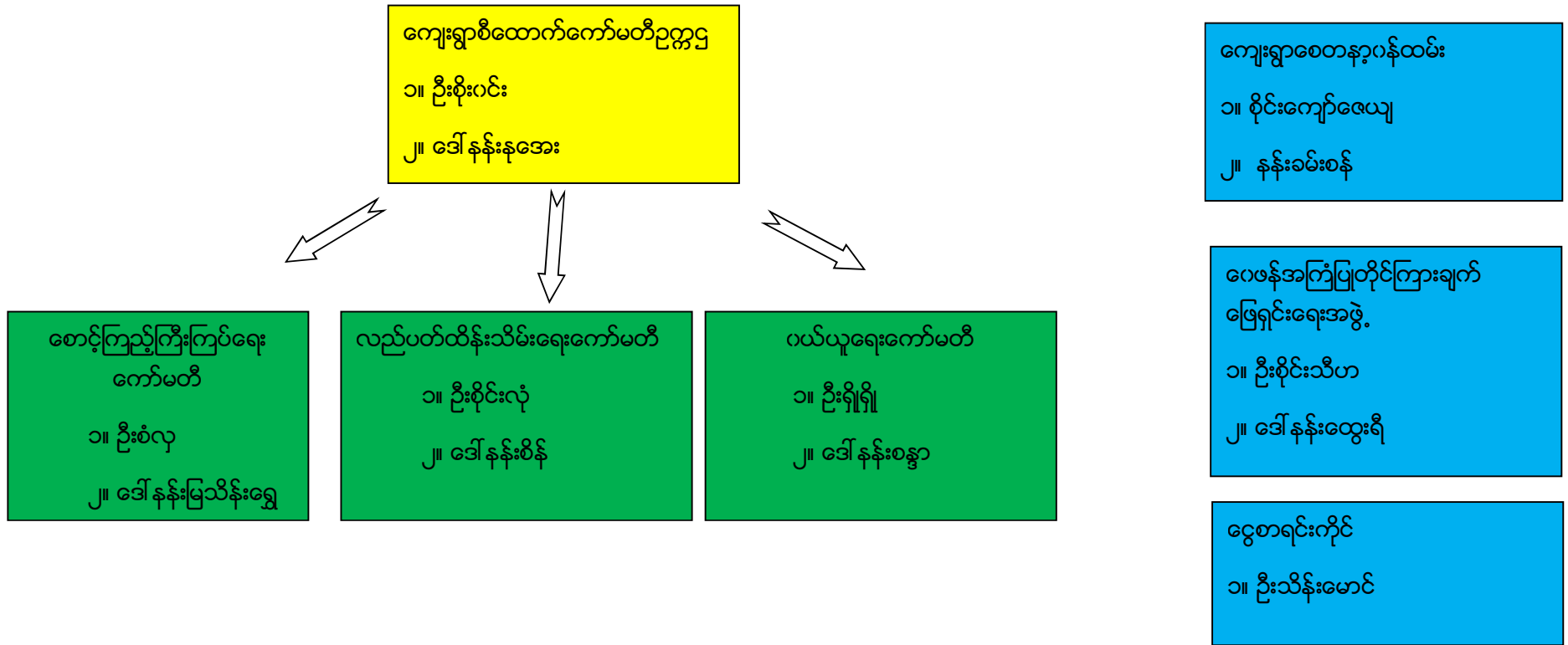

ပါဝင်ဆွေးနွေးသူ

ကျား- (၃၇) ဦး

မ - (၄၃) ဦး

မှတ်တမ်းတင်သူ

အမည် -ဒေါ်နန်းစိန်န

ရာထူး - လူထုစည်းရုံးရေးမှူး

ကျေးရွာအုပ်စုစီထောက်ကော်မတီဖွဲ့စည်းပုံဇယား

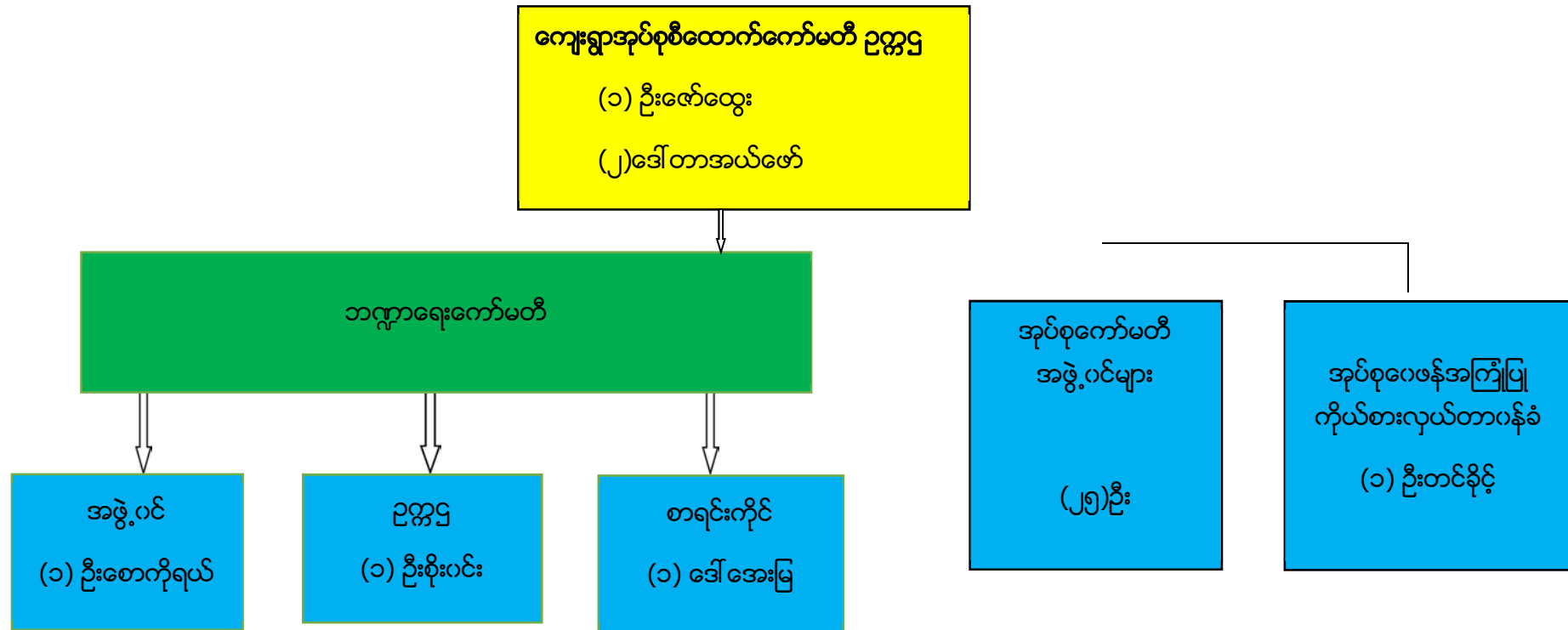

ပါဝင်ဆွေးနွေးသူ

ကျား- ၄၄ ဦး

မ - ၂၂ ဦး

မှတ်တမ်းတင်သူ

အမည်-ဒေါ်နန်းစိန်နု

ရာထူး-လူထုစည်းရုံးရေးမှူး

အုပ်စုကော်မတီအဖွဲ့ဝင်များ

စဉ်	ကော်မတီအမျိုးသားများ	စဉ်	ကော်မတီအမျိုးသမီးများ
၁	ဦးစိုင်းလိတ်	၁၄	ဒေါ်အဲလစ်ဇဘတ်
၂	ဦးစိုင်းခမ်းမှူး	၁၅	ဒေါ်နန်းငွေရီ
၃	ဦးကျော်လှ	၁၆	ဒေါ်မငယ်
၄	ဦးမားရီးကို	၁၇	ဒေါ်နှင်းရွှေ
၅	ဦးအန်ဂျလို	၁၈	ဒေါ်ခရစ္စတီးနား
၆	ဦးကီးရယ်	၁၉	ဒေါ်နားမို
၇	ဦးကြား	၂၀	ဒေါ်ဘယ်ရော
၈	ဦးစူးရယ်	၂၁	ဒေါ်တူးမြာ
၉	ဦးယောဟန်	၂၂	ဒေါ်နန်းနုအေး
၁၀	ဦးငါးရယ်	၂၃	ဒေါ်နန်းခင်သိန်း
၁၁	ဦးခဲပေး	၂၄	ဒေါ်နန်းခမ်းသဉ်
၁၂	ဦးစိုင်းပြား	၂၅	ဒေါ်နန်းထွေးညို
၁၃	ဒေါ်နန်းဦး		

ပုံစံ - ၀ - ၀ ကျေးရွာအခြေခံအချက်အလက်များ (Form PC 1)

လယ်ဥယျာဉ်များ၊ ကျေးရွာတစ်ရွာသို့ ပထမဆုံးပိတ်ဆက်စဉ်းသွားရောက်သောအခါ လူထုစည်းရုံးရေးပူးသည့် ကျေးရွာ ဝေါင်းစည်းများအားကျေးရွာအချက်အလက်များကိုပေတ္တာရပ်ခံ၍တောင်းခံရသည့် ဤအချက်အလက်များကိုစီမံကိန်းပိတ်ဆက်အစည်းဝေးပတ်ပိတ်တောင်းခံရမည်။ စီမံကိန်းပိတ်ဆက်အစည်းဝေးတွင် လူထုစည်းရုံးရေးပူးသည့် ဤအချက်အလက်များအား စစ်ဆေးပြီး မှန်ကန်အောင်ပြုလုပ်ရမည်။ ပြီးနောက်တွင် လူထုစည်းရုံးရေးပူးမှ သတင်းအချက်အလက်ထံသို့ Tablets မှ တစ်ဆင့် ဖြည့်သွင်းရမည်။

ကျေးရွာဝေါင်းစည်း အမည် ဦးချို	ကျေးရွာဝေါင်းစည်း၏ စုန်းနံပါတ်	လူထုစည်းရုံးရေးပူး၏အမည် ဒေါ်နန်းမိန့်
ပြည်နယ်၊ တိုင်းဒေသကြီး၊ ကယား	မြို့နယ် လျှိုင်ကော်	ကျေးရွာအုပ်စု ဝဦးသံ၊ ကျေးရွာ ကွန်ဒါး

က၊ လူဦးရေ

လူမျိုးစု	အိမ်ထောင်စုအရေအတွက်	ကိုးကွယ်သည့်ဘာသာ	အိမ်ထောင်စုအရေအတွက်
လူမျိုးစု (၁)---မြန်မာ	၉၃	ဘာသာ(၁)---ဗုဒ္ဓ	၁၀၁
လူမျိုးစု (၂)---မြန်မာ၊ ကယား	၅	ဘာသာ(၂)-----	
လူမျိုးစု (၃)---ကယား၊ တောင်ရိုး	၂	ဘာသာ(၃)-----	
ပတ်ဝန်းကျင် လူမျိုးစု	၁		
လူမျိုးစုရော-----		ဘာသာရော-----	
အခြား			
	အရေအတွက်		
မသန်စွမ်းသူများ	-		
သက်ကြီးရွယ်အိုများ (၆၅ နှစ် နှင့် အထက်)	၃၅		
စစ်ဘေးရှောင်	-		
	အမျိုးသား(အရေအတွက်)	အမျိုးသမီး(အရေအတွက်)	စုစုပေါင်းအရေအတွက်
လူဦးရေ	၂၇၃	၂၇၆	၅၄၉
လူမျိုးစု (၁)---မြန်မာ	၂၅၅	၂၆၂	၅၁၇
လူမျိုးစု (၂)---မြန်မာ၊ ကယား	၁၀	၉	၁၉
လူမျိုးစု (၃)---ကယား၊ တောင်ရိုး	၆	၄	၁၀
အခြား ပတ်ဝန်းကျင်	၂	၁	၃
အိမ်ထောင်စုဦးစီး	၇၈	၂၃	၁၀၁

(ခ) အခြေခံအဆောက်အအုံ အသုံးအဆောင်များ

စာသင်ကျောင်း	အမှတ် ခြံမပါ	ကျွန်းမာရေး	အမှတ် ခြံမပါ	ဘာသာရေးအဆောက် အအုံများ	အမှတ် ခြံမပါ
အထက်တန်းကျောင်း	<input checked="" type="checkbox"/>	ဆေးရုံ	<input type="checkbox"/>	ဝေတီ	<input checked="" type="checkbox"/>
အလယ်တန်းကျောင်း	<input type="checkbox"/>	ကျွန်းမာရေးဌာန	<input type="checkbox"/>	ဘုန်းကြီးကျောင်း	<input checked="" type="checkbox"/>
မူလတန်းကျောင်း	<input type="checkbox"/>	ကျွန်းမာရေးဌာနခွဲ	<input checked="" type="checkbox"/>	ဟိန္ဒူဘုရားကျောင်း	<input type="checkbox"/>
မူကြိုကျောင်း	<input type="checkbox"/>	ဆေးပေးခန်း	<input type="checkbox"/>	ရေပန်းကန်ကျောင်း	<input type="checkbox"/>
အခြား	<input checked="" type="checkbox"/>	အခြား	<input type="checkbox"/>	ဗေဒ	<input type="checkbox"/>
				အခြား	<input type="checkbox"/>
မှတ်ချက် <i>စာကြည့်တိုက်</i>		မှတ်ချက်		မှတ်ချက်	

(ဂ) ကျွန်းကျင်သူများမှတ်တမ်း (ကျေးရွာတွင်နေထိုင်သော သို့မဟုတ် တခြားရွာမှလာရောက်သော ကျွန်းကျင်သူများ)

(၁) စာသင်ကျောင်း			(၂) ကျွန်းမာရေး			(၃) လက်မှုပညာရှင်		
	ရွာတွင်နေ ထိုင်သူ	အခြားရွာမှ လာသူ		ရွာတွင်နေ ထိုင်သူ	အခြား ရွာမှ လာသူ		ရွာတွင် နေထိုင်သူ	အခြားရွာ မှလာသူ
မူလတန်းပြဆရာ/မ	<input type="checkbox"/>	<input checked="" type="checkbox"/>	ဆရာဝန်	<input type="checkbox"/>	<input type="checkbox"/>	လက်သမား	<input checked="" type="checkbox"/>	<input type="checkbox"/>
အထက်တန်းပြဆရာ/မ	<input type="checkbox"/>	<input checked="" type="checkbox"/>	လက်ဆောက် ကျွန်းမာရေးမှူး	<input type="checkbox"/>	<input type="checkbox"/>	ပန်းရံ	<input checked="" type="checkbox"/>	<input type="checkbox"/>
အလယ်တန်းပြဆရာ/မ	<input type="checkbox"/>	<input checked="" type="checkbox"/>	အမျိုးသမီးကျွန်းမာရေး ဆရာမ	<input type="checkbox"/>	<input type="checkbox"/>	လှုပ်စစ်ကျွန်းကျင်၊ မီးသမား	<input checked="" type="checkbox"/>	<input type="checkbox"/>
မူကြိုဆရာ/မ	<input type="checkbox"/>	<input type="checkbox"/>	သားရွားဆရာမ	<input checked="" type="checkbox"/>	<input type="checkbox"/>	ရေစိုက်သူ	<input checked="" type="checkbox"/>	<input type="checkbox"/>
အခြား	<input type="checkbox"/>	<input type="checkbox"/>	ပြည်သူ့ကျွန်းမာရေးလုပ်သား	<input type="checkbox"/>	<input type="checkbox"/>	စက်ပြင်ဆရာ	<input checked="" type="checkbox"/>	<input type="checkbox"/>
မှတ်ချက်			မှတ်ချက်			မှတ်ချက် <i>ကျေးရွာအုပ်စုအဖွဲ့</i>		

(ဃ) ကျေးရွာသို့ ရောက်ရှိနိုင်သည့် လမ်းအခြေအနေ / ကျေးရွာတစ်ရွာသည် ၎င်း၏ကျေးရွာအုပ်စုနှင့် ဆက်သွယ်ထားသော လမ်းအခြေအနေ (အောက်ပါတို့ကို ဖြည့်ပါ)

ကျောက်ကြမ်းလမ်း: ကတ္တရာလမ်း ကွန်ကရစ်လမ်း: မော်တော်ဆိုင်ကယ်လမ်း:
 ကျောက်ခင်းလမ်း: မြေသားလမ်း: လူသွားလမ်း: အခြား: _____

(င) ကျေးရွာဖွံ့ဖြိုးမှုစီမံချက်

ပိုင်းပါ

(၁) လူထုထုတ်ပြန်စီမံကိန်းမတင်မီ ဤကျေးရွာတွင်ကျေးရွာဖွံ့ဖြိုးမှု စီမံချက်ရှိခဲ့ပါသလား?

ရှိပါသည်/မရှိပါ/မသိပါ

(၂) ရှိခဲ့ပါလျှင် ဤစီမံချက်ကို မည်သည့် ဝန်ထုပ်ထွင်းပြင်ဆင်ခဲ့ပါသနည်း?

နှစ်-----/မသိပါ

(၃) ဤစီမံချက်ကို ခြုံ့နယ်မှအတည်ပြုခဲ့ပါသလား?

ပြုခဲ့ပါသည်/မပြုခဲ့ပါ /မသိပါ

(စ) ခရီးအကွာအဝေး

(၁) ဤကျေးရွာ၏ထုတ်ပြန်မှုနှင့်ကျေးရွာအုပ်စု၏ထုတ်ပြန်မှုအထိခရီးပိုင်းမည်မျှကွာဝေးသနည်း? ပိုင်း-----/မသိပါ

(၂) ဤကျေးရွာမှ ပိုင်းကျေးရွာအုပ်စုထုတ်ပြန်မှုအထိသွားလာရာတွင်ကြာမြင့်သည့်အချိန်၊

ခြောက်သွေ့ရာသီတွင်ကြာချိန်-----၀.၀:၂၀-----ထော်လာရီး/မော်တော်ဆိုင်ကယ်/ခြေလှမ်း/လား/မော်တော်ဘုတ်/ အခြား: -----

မိုးရာသီတွင်ကြာချိန်-----၀.၀:၂၀-----ထော်လာရီး/မော်တော်ဆိုင်ကယ်/ခြေလှမ်း/လား/မော်တော်ဘုတ်/ အခြား: -----

(ဆ) ပတ်ဝန်းကျင်ဆိုင်ရာသဘာဝဘေးအန္တရာယ်

ဤကျေးရွာတွင်ရေကြီးခြင်းကဲ့သို့ သဘာဝဘေးအန္တရာယ်ကျရောက်ဖူးခြင်း ရှိပါသလား။

မရှိပါ ရှိပါသည် ရှိလျှင်ဖော်ပြပါ-----

(ဇ) ကျေးရွာတွင် ဖွဲ့စည်းထားသော အဖွဲ့အစည်းများ

လူထုထုတ်ပြန်စီမံကိန်းမတင်မီ ဤကျေးရွာတွင် ကျေးရွာဖွံ့ဖြိုးရေးအတွက် အစိုးရ(သို့)ရွာသားများကိုယ်တိုင်(သို့) စီမံကိန်းတစ်ခုခုမှ ဖွဲ့စည်းထားသည့် အဖွဲ့အစည်းများရှိပါသလား။

(၁) *အသင်းအဖွဲ့အစည်း*

(၂) *ကျေးရွာအုပ်စုအဖွဲ့*

(၃) *လူထုထုတ်ပြန်မှု*
(၄) အထွေထွေအုပ်ချုပ်ရေး ဦးစီးဌာန (GAD) မှ မှတ်တမ်းတင်ထားခြင်း

ဤကျေးရွာသည် အထွေထွေအုပ်ချုပ်ရေး ဦးစီးဌာန (GAD) မှ မှတ်တမ်းတင်ထားမှု ရှိပါသလား။

မရှိပါ ရှိပါသည်

ကျေးရွာခေါင်းဆောင်

အမည်ပြင်ပင်

လက်မှတ် *အမည်* နေ့.စွဲ ၁၉-၉-၂၀၀၉

လူထုစည်းရုံးရေးမှူး

အမည် *ဒေါ်နန်းစိန်စု*

လက်မှတ် *အမည်* နေ့.စွဲ ၁၉-၉-၂၀၀၉

ပုံစံ - ၀-၂ - စီမံကိန်းစက်ဝန်းအချိန်ဇယား (PC 2)

လည်ညွှန်းချက်၊ သက်ဆိုင်ရာလူထုစည်းရုံးရေးပူး/လက်ထောက်နည်းပညာပူးများမှ စီမံကိန်းစက်ဝန်းအဆင့်တစ်ခုစီပြီးစီးတိုင်းကျေးရွာနှင့် ကျေးရွာအုပ်စုအတွက် ဤပုံစံကိုဖြည့်သွင်းရမည်။									
စည်းရုံးရေးပူး/လက်ထောက်နည်းပညာရေးပူးဝန်ထမ်း အမည် - ဒေါ်နန်းစိန်စွယ်၊ ဦးစောဟိန်းထက်ဦး									
နေ့စွဲ ၁၉ - ၉ - ၂၀၁၉				စက်ဝန်းအားအမှတ်ဖြစ်ပါ <input type="checkbox"/> စက်ဝန်း(၁) <input type="checkbox"/> စက်ဝန်း(၂) <input type="checkbox"/> စက်ဝန်း(၃) <input type="checkbox"/> စက်ဝန်း(၄)					
ပြည်နယ်/တိုင်း ကယား		မြို့နယ် လွိုင်ကော်		ကျေးရွာအုပ်စု ထီးဝဲခါး		ကျေးရွာ လွန်နား			
စီမံကိန်းအဆောင်ရွက်မှုအဆင့်များ		နေ့စွဲ		အစည်းအဝေးတွင်တက်ရောက်သူအရေအတွက်					
		စတင်သည့် နေ့	ပြီးဆုံး သည့်နေ့	အမျိုးသား အရေ အတွက်	အမျိုးသမီး အရေ အတွက်	အိမ်ထောင်စုအ ရေအတွက်	လူမျိုးစုတက်ရောက်သူ အရေအတွက်နှင့် လူမျိုးစုအမည်	အိမ်ထောင်စု ပေါင်း	အိမ်ထောင်စု %
၁။ ကျေးရွာစီမံကိန်း စိတ်ဆက်အစည်းအဝေး		၁၉-၉-၁၉	၁၉-၉-၁၉	၃၇	၄၃	၆၀	လွှမ်း - ၇၄၊ ပါးစိုင်း - ၁၊ ကယား - ၄ စားစားစိုင်း - ၁	၁၀၁	၇၉ %
၂။ ကျေးရွာဖွံ့ဖြိုးရေး စီမံချက်ရေးဆွဲခြင်း အစည်းအဝေး		၁၉-၉-၁၉	၁၉-၉-၁၉	၃၇	၄၃	၆၀	တောစိုင်း - ၁၊ ပါးစိုင်း - ၁ ကယား - ၄ လွှမ်း - ၇၄	၁၀၁	၇၉ %
၃။ ကျေးရွာအုပ်စု လုပ်ငန်းဆုံး ဖြတ်ချက်ချ သည့်အစည်းအဝေး		၂၃-၁၀-၁၉	၂၃-၁၀-၁၉	၄၄	၂၂		ကလေးစိုင်း - ၁၊ ပါးစိုင်း - ၁ လွှမ်း - ၃၃၊ ကယား - ၁၆		
၄။ မြို့နယ်အဆင့်စီမံကိန်းရေးဆွဲရေး နှင့် အကောင်အထည်ဖော်ရေးကော်မတီ၏ စီမံကိန်း သုံးသပ်မှုအစည်းအဝေး		၁၁-၁၂-၁၉	၁၁-၁၂-၁၉	မရှိ	မရှိ	မရှိ	ပါးစိုင်း - ၅ မရှိ		
၅။ မြို့နယ် စီမံကိန်းရေးဆွဲရေး နှင့်အကောင် အထည်ဖော်ရေးကော်မတီ၏သုံးဖြတ်မှုကို ရွာသို့ အသိပေးအကြောင်းကြားသည့်အစည်းအဝေး							၁		

ပထမနှစ်စက်ဝန်း ကျေးရွာဖွံ့ဖြိုးရေး ဦးစားပေးအစီအစဉ်

ပုံစံ - ၈ - ၃ ကျေးရွာဖွံ့ဖြိုးရေး ဦးစားပေးအစီအစဉ် (Form PC 3)

လမ်းညွှန်ချက်	အဆင့်(၃)	ကျေးရွာမှိုင်းချက်အစည်းအဝေး ပြီးဆုံးသောအခါ ကျေးရွာစီမံကိန်း အထောက်အကူပြု ကော်မတီသည် လူထုစည်းရုံးရေးမှူးအကူအညီဖြင့် ဤပုံစံကိုပြည့်စုံအောင် ဖြည့်သွင်းရမည်။
လူထုစည်းရုံးရေးမှူး/ဝန်ထမ်း အမည် <u>ဒေါ်နန်းစိန်နု</u>		
နေ့စွဲ <u>၂၉.၁.၂၀၁၇</u>	စက်ဝန်းအား အမှတ်ခြစ်ပါ (✓)၊ စက်ဝန်း(၁) <input type="checkbox"/> စက်ဝန်း(၂) <input type="checkbox"/> စက်ဝန်း(၃) <input type="checkbox"/> စက်ဝန်း(၄)	
ပြည်နယ်/တိုင်း ကဏား	မြို့နယ်/ရရှိဒဏ္ဍာန်	ကျေးရွာအုပ်စု <u>အိမ်စံ</u> ၊ ကျေးရွာ <u>ကျွန်း</u>

က။ အခက်အခဲအတားအဆီးများအားဆွေးနွေးခြင်း - ယခုလက်ရှိအခြေအနေတွင် ဤကျေးရွာဖွံ့ဖြိုးတိုးတက်ရေးအတွက် အဓိက အခက်အခဲအတားအဆီးများသည် မည်သည်များဖြစ်ပါသနည်း။ (အမျိုးသား/သမီး အနည်းဆုံးအခက်အခဲ ၅ ခုစီဖော်ပြပါ)

အမျိုးသားအဖွဲ့မှ တင်ပြသောအခက်အခဲအတားအဆီးများ	အမျိုးသမီးအဖွဲ့မှတင်ပြသောအခက်အခဲအတားအဆီးများ
၁ ဇေယျံလောက်မှုမရှိခြင်း	၁ ဇေယျံလောက်မှုမရှိခြင်း
၂ လူမှုရေးနှင့်ဆိုင်သောအဆောက်အအုံမရှိခြင်း	၂ ဂွာတွင်းလမ်းသွားလာရခက်ခဲခြင်း
၃ ကရားများအတွက် မျက်နှာကျင်းမရှိခြင်း။	၃ ပညာရေး အဆောက်အအုံမလုံလောက်ခြင်း
၄ လမ်းပန်းသက်သာလွယ်လျော့ခက်ခဲခြင်း။	၄ အလုပ်အကိုင် ရွာပေါ်ခြင်း
၅ မြို့နယ်အဖွဲ့အစည်းများအား မျှော်မှတ်ခြင်း။	၅ မြို့နယ်အဖွဲ့အစည်းများအား မျှော်မှတ်ခြင်း။

ခ။ မှိုင်းမှိုင်းခြင်း - နောင်လာမည့် (၅)နှစ် အတွင်း ကျေးရွာဖွံ့ဖြိုးရေး မှိုင်းမှိုင်းလျာထားချက်များအား တင်ပြပါ။

အမျိုးသားအဖွဲ့မှ တင်ပြသောမှိုင်းမှိုင်းချက်များ	အမျိုးသမီးအဖွဲ့မှ တင်ပြသောမှိုင်းမှိုင်းချက်များ
၁ ဇေယျံလောက်မှုမရှိခြင်း	၁ သန့်ရှင်းသောဇေယျံလောက်မှုမရှိခြင်း
၂ ဂွာတွင်းလမ်းပေးကမ်းမရှိခြင်း	၂ လမ်းပေးကမ်းမရှိခြင်း
၃ လူမှုရေးအဆောက်အအုံမရှိခြင်း	၃ အလုပ်အကိုင်အခွင့်အလမ်းမရှိခြင်း
၄ (၅)နှစ်အောက် ကလေးများပညာရေး လမ်းပေးကမ်း မရှိခြင်း	၄ လူမှုရေး အခွင့်အလမ်းများ မရှိခြင်း
၅ မြို့နယ်အဖွဲ့အစည်းများအား မျှော်မှတ်ခြင်း။	၅ ပညာရေး အဆောက်အအုံများ မရှိခြင်း

ဂ။ လူထုစီမံကိန်း၏ လာမည့် (၄) နှစ်အတွက် အကျုံးဝင်သော ဦးစားပေး ဖွံ့ဖြိုးတိုးတက်မှု လုပ်ငန်း အစီအစဉ်များအားဖော်ပြပါ။

အဆင့်	ကျေးရွာအတွက် ဦးစားပေး ဖွံ့ဖြိုးတိုးတက်မှု လုပ်ငန်းစဉ်များ	အဆိုပြုသူ (အမျိုးသားများ/ အမျိုးသမီးများ/အမျိုးသား+ အမျိုးသမီး)	ခန့်မှန်းကုန်ကျ စရိတ်	အကျိုးခံစားခွင့်ရှိသူ ခန့်မှန်းခြေ အရေအတွက်
၁	ရွာကြားလမ်းကျောက်ချောခြင်း	က + မ	145,000,000	500
၂	ပတ်ဝန်းကျင်ဆေးရွာဆောက်ခြင်း	က + မ	4,000,000	500
၃	အိမ်စံတွင်းထူးခြင်း။	က + မ		
၄	ဇေယျံလောက်မှုမရှိခြင်း	က		
၅	ဇေယျံလောက်မှုမရှိခြင်း။	က		
၆	မြို့နယ်အဖွဲ့အစည်းတည်ဆောက်ခြင်း	က + မ	7,500,000	500
၇။	ခရီးဆောင်လှည့်ဆောက်ခြင်း	က		

၂။ လူထုစီမံကိန်း၏ လာမည့် (၄) နှစ်အတွက် အကျုံးမဝင်သော ဦးစားပေး ဖွံ့ဖြိုးတိုးတက်မှု လုပ်ငန်း အစီအစဉ်များအားဖော်ပြပါ။

အဆင့်	ကျေးရွာအတွက် ဦးစားပေး ဖွံ့ဖြိုး တိုးတက်မှု လုပ်ငန်းစဉ်များ	အဆိုပြုသူ (အမျိုးသားများ/ အမျိုးသမီးများ/အမျိုးသား+ အမျိုးသမီး)	အခန်းကဏ္ဍ
၁	ဒိုက်ပျိုးပျိုးဆေးထောက်ပံ့ခြင်း	က+မ	
၂	လမ်းဖီးများတပ်ဆင်ခြင်း	မ	
၃	လူနေအိမ်လျှပ်စစ်ဖီးတပ်ဆင်ခြင်း	မ	
၄			
၅			

ခေါင်းဆောင်၊ ကျေးရွာစီမံကိန်းအထောက်အကူပြုကော်မတီမှ အတည်ပြုသည်။

အမည် အ်းဟန်ယာဂျီယာ လက်မှတ်  နေ့စွဲ ၂၉-၁၂-၂၀၁၇

ဒုတိယနှစ်စက်ဝန်း ကျေးရွာဖွံ့ဖြိုးရေး ဦးစားပေးအစီအစဉ်

ပုံစံ - ၈ - ၃ ကျေးရွာဖွံ့ဖြိုးရေး ဦးစားပေးအစီအစဉ် (Form PC 3)

လမ်းညွှန်ရွက် အဆင့်(၃) ကျေးရွာဖွံ့ဖြိုးရေးချက်အစည်းအဝေး ပြီးဆုံးသောအခါ ကျေးရွာစီမံကိန်း အထောက်အကူပြု မှက်မတ်သည် လူထုစည်းရုံးရေးမှူးအကူအညီဖြင့် ဤပုံစံကိုပြည့်စုံအောင် ဖြည့်သွင်းရမည်။			
လူထုစည်းရုံးရေးမှူး/ဝန်ထမ်း အမည် ဒေါ်ခန့်ခန့်			
ဇနီး	၁၆ - ၁၀ - ၂၀၁၇	စက်ဝန်းအား အမှတ်ခြစ်ပါ (✓) <input type="checkbox"/> စက်ဝန်း(၁)	<input checked="" type="checkbox"/> စက်ဝန်း(၂) <input type="checkbox"/> စက်ဝန်း(၃) <input type="checkbox"/> စက်ဝန်း(၄)
ပြည်နယ်/တိုင်း ကယား	မြို့နယ်/မြို့နယ်	ကျေးရွာအုပ်စု	အိမ်အမှတ်

က။ အခက်အခဲအတားအဆီးများအားဆွေးနွေးခြင်း - ယခုလက်ရှိအခြေအနေတွင် ဤကျေးရွာဖွံ့ဖြိုးတိုးတက်ရေးအတွက် အဓိက အခက်အခဲအတားအဆီးများသည် မည်သည့်များဖြစ်ပါသနည်း။ (အမျိုးသား/သမီး အနည်းဆုံးအရက်အရေ ၅ ခုစီဖော်ပြပါ)

အမျိုးသား အဖွဲ့မှ တင်ပြသောအခက်အခဲအတားအဆီးများ	အမျိုးသမီး အဖွဲ့မှတင်ပြသောအခက်အခဲအတားအဆီးများ
၁ - သားရေး၊ နားရေး၊ နှလုံးရောဂါ၊ ဖြူလျှပ်ရန်နေရာ ခက်ခဲသောကြောင့် ဘုန်းကြီးကျောင်းတွင် ဖြူလျှပ်ရန် သဖြင့် နားခဲ မဖြေဖြေ	၁ - ရွာကွင်း လမ်း ကြား မီး ဖျာပြင်သောကြောင့် သွားလာရ နားခဲ မဖြေဖြေ
၂ - ပိုးရုသိတို့ နှုတ်စွန်း သွားလာရခက်ခဲသော ကြောင့် စားဝတ်နေရေး လုပ်ငန်း လုပ်ကိုင် ရာတွင် နည်းပေး ခြင်း မှု နားနည်း ခြင်း	၂ - ပျက်စီးနေပြီး ဟိုဘက်ကွင်း ကမ်းများကို တခြား ရွာသို့ သွားရောက်အပ်နှံ ရပြီး မိသားစု စားဝတ်နေ ရေး နားကွက် လုပ်ငန်းရသောကြောင့် နားချိန် မပေး ခြင်း ခြင်း
၃ - (၅)နှစ်အောက်ကလေး များ ယူသော သင်ကြားသော နေရာ မပြည့်စုံသောကြောင့် နားခြားသော နေရာ သို့ ပို့သောခက်ခဲ သင်ကြားရသော ကခက်ခဲ	၃ - နားချိန် သမီး များ နားကွက် ပုံမှန် ဝေငွေ မရှိသော ကြောင့် စားဝတ်နေရေး နားခဲ မဖြေဖြေ
၄ - ဆိုက်ယူပြီး မျိုးစေ့နှင့် ဆိုက်ယူပြီး နည်းယူကာ မယူသည့်ကား နည်း သောကြောင့် သီးနှံ နားကွက်ကို ပျော့ပြီး စားဝတ်နေရေး	၄ - ရွာကွင်းလမ်း သွားလာ ခက်ခဲ ခြင်း
၅ - နားခဲ မဖြေဖြေ	၅ - ဆိုက်ယူပြီး နည်း ယူသော မယူသည့်ကား နည်း သော သီး နှံ ကွက်နှင့် ပျော့နည်း ပြီး နားကွက်
၆ - ဆိုက်ယူပြီး နည်း ယူသော ကွက်ကို လာသောကခက်ခဲ	၆ - ဆိုက်ယူပြီး နည်း ယူသော မယူသည့်ကား နည်း သော သီး နှံ ကွက်နှင့် ပျော့နည်း ပြီး နားကွက်
၇ - သားရေး၊ နားရေး နှင့် မသက်ဆိုင်သော နားခဲ မဖြေဖြေ	၇ - သားရေး နှင့် မသက်ဆိုင်သော နားခဲ မဖြေဖြေ
၈ - နားခဲ မဖြေဖြေ	၈ - နားခဲ မဖြေဖြေ
၉ - နားခဲ မဖြေဖြေ	၉ - နားခဲ မဖြေဖြေ
၁၀ - နားခဲ မဖြေဖြေ	၁၀ - နားခဲ မဖြေဖြေ

ခ။ မျှော်မှန်းခြင်း - နောင်လာမည့် (၅)နှစ် အတွင်း ကျေးရွာဖွံ့ဖြိုးရေး မျှော်မှန်းလျာထားချက်များအား တင်ပြပါ။

အမျိုးသားအဖွဲ့မှ တင်ပြသောမျှော်မှန်းချက်များ	အမျိုးသမီးအဖွဲ့မှ တင်ပြသောမျှော်မှန်းချက်များ
၁ - လူမှုရေး နားခဲအခက်ခဲကို တိုးတက် ဖြေရှင်း လာစေရန်	၁ - ရွာကွင်း ကျယ်စက်မိုး နားခဲ ပြုပြင်ပြီး နားကွက် လုပ် ကိုင် ရာတွင် နားချိန် ပိုမို ပေး ခြင်း မည်
၂ - လမ်း ပန်း ဆက်သွယ်ရေး ကောင်း မြန်လာပြီး စီး ယာရေး နားခဲ မဖြေဖြေ	၂ - ရွာကွင်း ယူသော တတ်ကလေး များ ပေါ်ထွန်း လာစေရန်
၃ - ရွာကွင်း များ ယူသော လမ်းပန်း မြန်လာ ပြီး ရွာကွင်း ပညာတတ်များ ပေါ်ထွန်း လာစေရန်	၃ - နားချိန် သမီး များ ပုံမှန် ဝေငွေ ရရှိပြီး မိသားစုကို နားခဲ မဖြေဖြေ ကို တဖန် တာပျမ်း လူမှု နည်း မည်
၄ - လာစေရန်	၄ - လမ်း ပန်း ဆက်သွယ်ရေး ကောင်း မြန် လာစေရန်
၅ - ဆိုက်ယူပြီး နည်း ယူသော ကွက်ကို လာသော ကွက် နှင့် နားခဲ မဖြေဖြေ	၅ - ဆိုက်ယူပြီး နည်း ယူသော ကွက် တက်လာပြီး ဆိုက်ယူပြီး နည်း ယူသော ကွက် လာစေရန်
၆ -	၆ - သီး နှံ ကွက်ကို လာစေရန်
၇ - လူမှုရေး နားခဲအခက်ခဲကို တိုးတက် ဖြေရှင်း လာစေရန်	၇ - လူမှုရေး နားခဲအခက်ခဲကို တိုးတက် ဖြေရှင်း လာစေရန်
၈ - လာစေရန်	၈ - လာစေရန်
၉ -	၉ -
၁၀ -	၁၀ -

ဂ။ လူထုစီမံကိန်း၏ လာမည့် (၄) နှစ်အတွက် အကန့်ဝင်သော ဦးစားပေး ဖွံ့ဖြိုးတိုးတက်မှု လုပ်ငန်း အစီအစဉ်များအားဖော်ပြပါ။

အဆင့်	ကျေးရွာအတွက် ဦးစားပေး ဖွံ့ဖြိုးတိုးတက်မှု လုပ်ငန်းစဉ်များ	အဆိုပြုသူ (အမျိုးသားများ/ အမျိုးသမီးများ/အမျိုးသား+ အမျိုးသမီး)	ခန့်မှန်းကုန်ကျ ဝင်ရတ်	အကျိုးခံစားခွင့်ရှိသူ ခန့်မှန်းခြေ အရေအတွက်
၁	ခင်းမကောင် တည်ဆောက်ခြင်း	က + မ	၁၆,၄၀၀,၀၀၀	၅၂၅ ဦး
၂	ရွာတွင်း ကျွန်းကျွန်းလမ်းခင်းခြင်း	က + မ	၁၀,၅၀၀,၀၀၀	၅၂၅ ဦး
၃	ပျဉ်ကျောင်း တည်ဆောက်ခြင်း	က + မ	၉,၄၀၀,၀၀၀	၅၂၅ ဦး
၄				
၅				
၆				
၇				
၈				

သေး လူထုဝင်ကိန်း၏ လာမည့် (၄) နှစ်အတွက် အကျုံးမဝင်သော ဦးစားပေး ဖွံ့ဖြိုးတိုးတက်မှု လုပ်ငန်း အစီအစဉ်များအားဖော်ပြပါ။

အဆင့်	ကျေးရွာအတွက် ဦးစားပေး ဖွံ့ဖြိုး တိုးတက်မှု လုပ်ငန်းစဉ်များ	အဆိုပြုသူ (အမျိုးသားများ/ အမျိုးသမီးများ/အမျိုးသား+ အမျိုးသမီး)	အခန်းကဏ္ဍ
၁	လမ်း မီး များ တပ်ဆင် ခြင်း	မ	
၂	လှေနားကန် ဗျာဉ်စစ်မီးကန်	မ	
၃	ဆေးရုံ ခြင်း		
၄	ဆိပ်ကမ်း မျိုးစေ့စော့စော့ခြင်း	က + မ	
၅	ဆိပ်ကမ်း နှစ်ပညာဘက်ကန်	က + မ	

ဖေ.ခြင်း

ခေါင်းထောက်၊ ကျေးရွာစီမံကိန်းအထောက်အကူပြုကော်မတီမှ အတည်ပြုသည်။

အမည် ဦးဆိုးဝင်း လက်မှတ် [Signature] နေ့.ရက် ၁၆. ၁၀. ၂၀၂၃

တတိယနှစ်စက်ဝန်း ကျေးရွာဖွံ့ဖြိုးရေး ဦးစားပေးအစီအစဉ်

နံပါတ် - ၁ - ၃ ကျေးရွာဖွံ့ဖြိုးရေး ဦးစားပေးအစီအစဉ် (Form No. 1)

လေ့ကျင့်ရေး ဝေခင်း(၃) ကျေးရွာဖွံ့ဖြိုးရေးအစဉ်အစဉ်အား ဦးစားပေးအစီအစဉ် ကျေးရွာဖွံ့ဖြိုးရေး ဘဏ္ဍာရေးဦးစီးဌာနမှ အတည်ပြုပေးသည်။ လူထုဝန်းတန်းများအားလုံးကို ပူးပေါင်း၍ ဖြည့်ဆည်းရမည်။

လူထုဝန်းတန်း/ဝန်းအမည်: မိုးနန်းစိန်စု
 နေ့စွဲ: ၂၅. ၉. ၂၀၁၈
 စက်ဝန်းအား အမှတ်ခြစ်ပါ (✓) ဝ စက်ဝန်း(၁)
 ဝ စက်ဝန်း(၂) စက်ဝန်း(၃) ဝ စက်ဝန်း(၄)

ပြည်နယ်/တိုင်း: ကယား၊ ပြည်နယ်/ရုံးဌာန: ကျေးရွာအုပ်စု၊ မြို့နယ်/ရုံးဌာန: အင်းစိန်၊ ကျေးရွာ: ကျေးရွာ၊ ကျေးရွာအုပ်စု: ကျေးရွာ

က) အစီအစဉ်အားအသီးများအားဆွေးနွေးခြင်း - ယခုလက်ရှိအခြေအနေတွင် ဤကျေးရွာဖွံ့ဖြိုးရေးတိုးတက်ရေးအတွက် အဓိက အခက်အခဲအတားအဆီးများသည် မည်သည်များဖြစ်ပါသနည်း။ (အမျိုးသား/သမီး အနည်းဆုံးအခက်အခဲ ၅ ခုစီဖော်ပြပါ)

အမျိုးသား အဖွဲ့မှ တင်ပြသော အခက်အခဲအတားအဆီးများ	အမျိုးသမီး အဖွဲ့မှ တင်ပြသော အခက်အခဲအတားအဆီးများ
၁။ မိုးရာသီတွင် ရွာတွင်းလမ်း သွားလာရခက်ခဲခြင်း	၁။ သီးနှံများလျှော့ကျခြင်း၊ ရောဂါ သီးနှံအတွက် သီးနှံအန္တရာယ်များခြင်း
၂။ မြေအောက်ရေ ရရှိရန် ခက်ခဲခြင်း	၂။ မိုးရာသီတွင် ရွာတွင်းလမ်း သွားလာရခက်ခဲခြင်း
၃။ မြေအောက်ရေ ရရှိရန် ခက်ခဲခြင်း	၃။ ကလေးငယ်များ ထားရာနေရာ ဖြစ်ခြင်း
၄။ မြေအောက်ရေ ရရှိရန် ခက်ခဲခြင်း	၄။ ရွာတွင်းလမ်း မီးဘေးအန္တရာယ် ရှိခြင်း
၅။ မြေအောက်ရေ ရရှိရန် ခက်ခဲခြင်း	၅။ ရေအားလုံး ဖြစ်ခြင်း
၆။ မြေအောက်ရေ ရရှိရန် ခက်ခဲခြင်း	၆။ ရွာတွင်းလမ်း မီးဘေးအန္တရာယ် ရှိခြင်း

ခ) မျှော်မှန်းခြင်း - နောင်လာမည့် (၅) နှစ် အတွင်း ကျေးရွာဖွံ့ဖြိုးရေး မျှော်မှန်းလျာထားချက်များအား တင်ပြပါ။

အမျိုးသား အဖွဲ့မှ တင်ပြသော မျှော်မှန်းချက်များ	အမျိုးသမီး အဖွဲ့မှ တင်ပြသော မျှော်မှန်းချက်များ
၁။ ရွာတွင်းလမ်း ပန်းဆန်ဆောင်ရွက်ရေး	၁။ သီးနှံအတွက် ဝါးပင်များ ပြုပြင်ထိန်းသိမ်းရေး
၂။ ပညာရေးအဆောက်အအုံ ဖွင့်လှစ်ရေး	၂။ မိုးရာသီတွင် ရွာတွင်းလမ်း သွားလာရခက်ခဲခြင်း
၃။ မြေအောက်ရေ ရရှိရန် ခက်ခဲခြင်း	၃။ ရွာတွင်းလမ်း မီးဘေးအန္တရာယ် ရှိခြင်း
၄။ ရွာတွင်းလမ်း ပန်းဆန်ဆောင်ရွက်ရေး	၄။ ရွာတွင်းလမ်း မီးဘေးအန္တရာယ် ရှိခြင်း
၅။ မြေအောက်ရေ ရရှိရန် ခက်ခဲခြင်း	၅။ ရွာတွင်းလမ်း မီးဘေးအန္တရာယ် ရှိခြင်း
၆။ မြေအောက်ရေ ရရှိရန် ခက်ခဲခြင်း	၆။ ရွာတွင်းလမ်း မီးဘေးအန္တရာယ် ရှိခြင်း

က) လူ့စွန့်ပေးခြင်းဖြင့် (၄) နှစ်အတွက် အကျိုးရှိမည့် ဦးစားပေး ဖွံ့ဖြိုးရေး တိုးတက်မှု လုပ်ငန်း အစီအစဉ်များအား ဖော်ပြပါ။

အဆင့်	ကျေးရွာအတွက် ဦးစားပေး ဖွံ့ဖြိုးတိုးတက်မှု လုပ်ငန်းစဉ်များ	အဆိုပြုသူ (အမျိုးသားများ/ အမျိုးသမီးများ/ အမျိုးသား+ အမျိုးသမီး)	ပေးပို့ရန် ပုံစံစာ ခေါ်ဝေါ်	ဘဏ္ဍာငွေအားပေးပိုင်ရှင် သို့မဟုတ် ခန့်မှန်းခြေ ကန့်သတ် အတွက်
၁	ရွာတွင်း ကျောက်ချောင်းဖျက်ခြင်း	က + မ		
၂	ပူလှိုင်ကျောင်း တည်ဆောက်ခြင်း	က + မ		
၃	မြေကာနံရံဆောက်လုပ်ခြင်း	က		
၄	ခန်းမဆောင် နှစ်ဘက်ဆောက်လုပ်ခြင်း	မ		
၅	ခန်းမဆောင် ခြံရံတည်ဆောက်ခြင်း	က		
၆				
၇				
၈				

ယခု လူထုစိစစ်ကိန်း၏ လာမည့် (၄) နှစ်အတွက် အကျုံးမဝင်သော ဦးစားပေး ဖွံ့ဖြိုးတိုးတက်မှု လုပ်ငန်း အစီအစဉ်များအားဖော်ပြပါ။

အဆင့်	ကျေးရွာအတွက် ဦးစားပေး ဖွံ့ဖြိုး တိုးတက်မှု လုပ်ငန်းစဉ်များ	အဆိုပြုသူ (အမျိုးသားများ/ အမျိုးသမီးများ/ အမျိုးသား+ အမျိုးသမီး)	အခန်းကဏ္ဍ
၁	- ဖြစ်စီးမှုများ တပ်ဆင်ခြင်း	မ	
၂	- ရောဂါ ဖြစ်ပွားမှု တပ်ဆင်ခြင်း	မ	
၃	- ခန်းမဆောင် ဖြစ်ပွားမှု တပ်ဆင်ခြင်း	က + မ	
၄	တည်ဆောက်ခြင်း		
၅	- ခြံရံတည်ဆောက်မှု နှင့် နည်းပညာ	က + မ	

စာနိဂုံးအဖြစ်

ခေါင်းဆောင်၊ ကျေးရွာစိစစ်ကိန်းအထောက်အကူပြုကော်မတီမှ အတည်ပြုသည်။

အမည် အောင်နုဒါယာနုယျင်ယင် လက်မှတ် ✓ နေ့စွဲ ၁၇.၉.၂၀၀၈

စတုတ္ထနှစ်စက်ဝန်း ကျေးရွာဖွံ့ဖြိုးရေး ဦးစားပေးအစီအစဉ်

ပုံစံ - စ-၃ ကျေးရွာဖွံ့ဖြိုးရေး ဦးစားပေးအစီအစဉ် (Form PC 3)

လယ်ဥယျာဉ်များ အဆင့်(၃)ကျေးရွာဖွံ့ဖြိုးရေးမှန်ချက်အစည်းအဝေးပြီးဆုံးသောအခါ ကျေးရွာစီမံကိန်း အထောက်အကူပြု ကော်မတီသည် လူထုစည်းရုံးရေးမှူးအကူအညီဖြင့် ဤပုံစံကိုပြည့်စုံအောင် ဖြည့်သွင်းရမည်။ ...			
လူထုစည်းရုံးရေးမှူး/ဝန်ထမ်း အမည် ဇင်နီနီနီနီ			
နေ့စွဲ ၁၉ - ၉ - ၂၀၁၉	စက်ဝန်းအား အမှတ်ဖြစ်ပါ (V) <input type="checkbox"/> စက်ဝန်း(၁) <input type="checkbox"/> စက်ဝန်း(၂) <input type="checkbox"/> စက်ဝန်း(၃) <input checked="" type="checkbox"/> စက်ဝန်း(၄)		
ပြည်နယ်/တိုင်း ကယား	မြို့နယ်/မြို့နယ်စက် မြို့နယ်မြို့နယ်စက်	ကျေးရွာအုပ်စု/အိမ်အိမ်အိမ် ကျေးရွာအုပ်စုအိမ်အိမ်အိမ်	ကျေးရွာ ကွန်နား

က။ အခက်အခဲအတားအဆီးများအားဆွေးနွေးခြင်း - ယခုလက်ရှိအခြေအနေတွင်ကျေးရွာဖွံ့ဖြိုးတိုးတက်ရေးအတွက် အဓိကအခက်အခဲအတားအဆီးများသည် မည်သည်များဖြစ်ပါသနည်း။ (အမျိုးသား/သမီး အနည်းဆုံးအခက်အခဲ ၅ ခုစီဖော်ပြပါ)

အုပ်စုဖွဲ့ဆွေးနွေးမှုများမှ တင်ပြသော အခက်အခဲအတားအဆီးများ	
၁။ မိုးရာသီတွင် ရွာတွင်းလမ်းပျော်ပြီး မွှက်သစ်ခြင်း ကြောင့် ကစားများကျောင့်ပညားရာ တွင်ဆက်ခံခြင်း၊ သွားရေးလာရေး ဆက်ခံခြင်း။	<input type="checkbox"/> ကျား <input type="checkbox"/> မကျား + မ
၂။ ရွာထဲတွင် ရေလုံ့လောက်စွာ အသုံးပြုနိုင်ရန် ရေသိုဇာယားထား နှင့် မြေ ဆက်ခံခြင်း။	<input type="checkbox"/> ကျား <input type="checkbox"/> မကျား + မ
၃။ ဝန်းစားဆင်ခြင်သော်လည်း အသုံးပြုရန် ကျခက်ခြင်း ဖြစ်သောကြောင့် မိုးရာသီ အစဉ်အဆက် ပြုလုပ်ရာတွင် မိုးဒဏ်ခံရမှုအခက်အခဲများ ဖြစ်ခြင်း။	<input type="checkbox"/> ကျား <input type="checkbox"/> မကျား + မ
၄။ မိုးရာသီတွင် ကျေးရွာချွန်းဆက်ပမ်း မွှက်သစ်ခြင်း တစ်ရွာနှင့်တစ်ရွာသို့ နှံ့သယ်ပို့ ပြုစောစောရာတွင် ဆက်ခံခြင်း။	<input checked="" type="checkbox"/> ကျား <input type="checkbox"/> မ <input type="checkbox"/> ကျား + မ
၅။ အများသုံး အိမ်သာဖွဲ့ခြင်း ကြောင့် ဝန်းစားဆင်ခြင် အစဉ်အဆက် ပြုလုပ်ရာတွင် လျှပ်စီးစနစ်၊ ပြင်ဆင်မှုများ လုပ်ငန်းစဉ် အခက်အခဲ ဖြစ်ခြင်း။	<input checked="" type="checkbox"/> ကျား <input type="checkbox"/> မ <input type="checkbox"/> ကျား + မ

ခ။ မျှော်မှန်းခြင်း- နောင်လာမည့် (၅) နှစ် အတွင်း ကျေးရွာဖွံ့ဖြိုးရေး မျှော်မှန်းလျာထားချက်များအား တင်ပြပါ။

အုပ်စုဖွဲ့ဆွေးနွေးမှုများမှ တင်ပြသော မျှော်မှန်းချက်များ	
၁။ ကျေးရွာတွင်းလမ်းဖွားရေးလာရေးဆက်ခံမှုများ ကူးသန်းရောင်းဝယ်ရေး အဆင်ပြေလာခြင်း။	<input type="checkbox"/> ကျား <input type="checkbox"/> မကျား + မ
၂။ ရွာထဲတွင် ရေလုံ့လောက်စွာ အသုံးပြုနိုင်ခြင်း။	<input type="checkbox"/> ကျား <input type="checkbox"/> မကျား + မ
၃။ ကျေးရွာတွင် အစဉ်အဆက် ပြုလုပ်ရန် ရွာအဆင်ပြေပြီး ကျေးရွာဖွံ့ဖြိုး တိုးတက်လာခြင်း။	<input type="checkbox"/> ကျား <input type="checkbox"/> မကျား + မ
၄။ ကျေးရွာချွန်းဆက်ပမ်းစနစ်၊ မွှက်သစ်ခြင်း တစ်ရွာနှင့်တစ်ရွာသို့ မွှားရေးလှန်မှု ရောင်းဝယ်ရာတွင် အဆင်ပြေလာခြင်း။	<input checked="" type="checkbox"/> ကျား <input type="checkbox"/> မ <input type="checkbox"/> ကျား + မ

ပုံစံ - ၈-၃ ကျေးရွာဖွံ့ဖြိုးရေး ဦးစားပေးအပ်အစဉ် (Form PC 3)

လယ်ယာနှင့်စိုက်ပျိုးရေး အဆင့်(၃)ကျေးရွာဖွံ့ဖြိုးရေးအစဉ်အတွက်အစည်းအဝေးပြီးဆုံးသောအခါ ကျေးရွာစီမံကိန်း အထောက်အကူပြု ကော်မတီသည် လူထုစည်းရုံးရေးပူးပေါင်းဆောင်ရွက်ပြီး ဤပုံစံကိုပြည့်စုံအောင် ဖြည့်သွင်းရမည်။			
လူထုစည်းရုံးရေးပူးပေါင်းဆောင်ရွက်မှု အမည် အိန်ဒိုင်းစိန်ဦး			
နေ့စွဲ ၁၉. ၉. ၂၀၁၉	တက်ဝန်းအား အမှတ်ခြစ်ပါ (✓) <input type="checkbox"/> တက်ဝန်း(၁) <input type="checkbox"/> တက်ဝန်း(၂) <input type="checkbox"/> <input type="checkbox"/> တက်ဝန်း(၃) <input checked="" type="checkbox"/> တက်ဝန်း(၄)		
ပြည်နယ်/တိုင်း ကယား	မြို့နယ် ပြိုင်ကော်	ကျေးရွာအုပ်စု ကြီးမင်း	ကျေးရွာ ကျွန်းနား

က။ အခက်အခဲအတားအဆီးများအားဆွေးနွေးခြင်း - ယခုလက်ရှိအခြေအနေတွင်ဤကျေးရွာဖွံ့ဖြိုးတိုးတက်ရေးအတွက် အဓိကအခက်အခဲအတားအဆီးများသည် မည်သည့်များဖြစ်ပါသနည်း။ (အမျိုးသား/သမီး အနည်းဆုံးအခက်အခဲ ၅ ခုစီဖော်ပြပါ)

အုပ်စုဖွဲ့ဆွေးနွေးမှုများမှ တင်ပြသော အခက်အခဲအတားအဆီးများ	
၆။ ဘန်းစောက်တောင်တွင် မြေအိမ်နိမ့်နိမ့်ရှိသောကြောင့် မိုးရာသီ၌ မြေတိုက်စားမှုဖြစ်ပေါ်ခြင်း။	<input type="checkbox"/> ကျား <input type="checkbox"/> မ၊ <input type="checkbox"/> ကျား+ မ
၇။ ဘန်းစောက်တောင်တိုင်းရှိ မြေအိမ်နိမ့်နိမ့်များသည် သယ်ယူပို့ဆောင်ရာတွင် အခက်အခဲဖြစ်ခြင်း။	<input type="checkbox"/> ကျား <input type="checkbox"/> မ <input type="checkbox"/> ကျား+ မ
၈။ ဘန်းစောက်ခြံစည်းရုံးခြင်းကြောင့် လယ်ယာစိုက်ပျိုးရေးများ ထားရာတွင် လျှော့ချမှု ဖြစ်ခြင်း ၊ ကျွဲ နွား ဝန်ထောက်များ ဆီးခြင်း ။	<input type="checkbox"/> ကျား <input type="checkbox"/> မ <input type="checkbox"/> ကျား+ မ
၉။ စိုက်ပျိုးရေးများ မျိုးစေ့ များကုန်ခြင်း နှင့် နည်းစနစ်မမျှတမှုကြောင့် သီးနှံအထွက် ထိခိုက်ကာ စားဝတ်ဖန်ဆင်းမှု ဖြစ်ခြင်း။	<input type="checkbox"/> ကျား <input type="checkbox"/> မ၊ <input type="checkbox"/> ကျား+ မ
၁၀။ အမျိုးသမီးများအတွက် ပုံမှန်လေ့လာမှု မရှိခြင်းကြောင့် စားနပ်ရိက္ခာလုံခြုံရေး မရှိခြင်း။	<input type="checkbox"/> ကျား <input type="checkbox"/> မ <input type="checkbox"/> ကျား+ မ

ခ။ မျှော်မှန်းခြင်း- နောင်လာမည့် (၅) နှစ် အတွင်း ကျေးရွာဖွံ့ဖြိုးရေး မျှော်မှန်းချက်များအား တင်ပြပါ။

အုပ်စုဖွဲ့ဆွေးနွေးမှုများမှ တင်ပြသော မျှော်မှန်းချက်များ	
၆။ မိုးရာသီတွင် မြေအိမ်နိမ့်မြေတိုက်စားမှု လျော့နည်းလာခြင်း ။	<input type="checkbox"/> ကျား <input type="checkbox"/> မ၊ <input type="checkbox"/> ကျား+ မ
၇။ ဘန်းစောက်တောင်တိုင်းရှိ မြေအိမ်နိမ့်နိမ့်များ သယ်ယူပို့ဆောင်ရာတွင် အခက်အခဲလျော့နည်းခြင်း။	<input type="checkbox"/> ကျား <input type="checkbox"/> မ <input type="checkbox"/> ကျား+ မ
၈။ ဘန်းစောက်ခြံစည်းရုံးခြင်းကြောင့် လယ်ယာစိုက်ပျိုးရေးများ ထားရာတွင် လျှော့ချမှု မရှိလာခြင်း။	<input type="checkbox"/> ကျား <input type="checkbox"/> မ၊ <input type="checkbox"/> ကျား+ မ
၉။ စိုက်ပျိုးရေးများ မျိုးစေ့များ မျိုးစေ့များ မျိုးစေ့များ နှင့် နည်းစနစ်မမျှတမှုကြောင့် သီးနှံအထွက် ထိခိုက်ကာ စားဝတ်ဖန်ဆင်းမှု ဖြစ်ခြင်း ။	<input type="checkbox"/> ကျား <input type="checkbox"/> မ၊ <input type="checkbox"/> ကျား+ မ
၁၀။ အမျိုးသမီးများအတွက် ပုံမှန်လေ့လာမှု မရှိခြင်းကြောင့် စားနပ်ရိက္ခာလုံခြုံရေး မရှိခြင်း။	<input type="checkbox"/> ကျား <input type="checkbox"/> မ <input type="checkbox"/> ကျား+ မ

၁) ခန်းမဆောင်တွင် ကျားသုံး နှစ်သာရရှိလာရန်။	ဖက်ကွား ၀၈ ၀ ကွား + ၈
	၀ ကွား ၀၈ ၀ ကွား + ၈

၀၈။ လူထုစီမံကိန်း၏ လာမည့် (၄) နှစ်အတွက် အကျိုးပင်သော ဦးစားပေး ဖွံ့ဖြိုးတိုးတက်မှု လုပ်ငန်း အစီအစဉ်များအားဖော်ပြပါ။

ဦးစားပေးအဆင့်	ကျေးရွာအတွက် ဦးစားပေး ဖွံ့ဖြိုးတိုးတက်မှု လုပ်ငန်းစဉ်များ	အဆိုပြုသူ (အမျိုးသားများ / အမျိုးသမီးများ / အမျိုးသား + အမျိုးသမီး)	အခန်းကဏ္ဍ	ဦးစားပေးအဆင့်သတ်မှတ်ချက်	ခန့်မှန်းကုန်ကျစရိတ်	အကျိုးပေးစွမ်းရည်ခန့်မှန်းခြေအရေတွက်		
						ကွား	မ	ပေါင်း
၁	ကျေးရွာတွင် ကွန်ကရစ်လမ်းဆင်းခြင်း	၈ + ၀	လမ်းပန်းဆက်သွယ်ရေး	၁	၁၆၅ သိန်း	၂၇၇	၂၇၆	၅၅၃
၂	ခန်းမဆောင် နံရံအုတ်စိုခြင်း။	၈ + ၀	ကျေးရွာအောက်အိမ်ခြံမြေ	၂	၃၅ သိန်း	၂၇၃	၂၇၆	၅၄၉
၃	ဂါလံ (၅၀၀၀) ဆီ အုတ်ချောချောင်းကန် တည်ဆောက်ခြင်း။	၈ + ၀	ကျေးရွာ	၃	၃၅ သိန်း	၂၇၃	၂၇၆	၅၄၉
၄	ကျေးရွာတွင်း သစ်လမ်း ကျောက်ချောလမ်း ဆောက်ခြင်း။	၈	လမ်း	၄	၂၆၄ သိန်း	၂၇၃	၂၇၆	၅၄၉
၅	ခန်းမဆောင် (၂) ခန်းတွင် အိမ်သာတည်ဆောက်ခြင်း။	၈	ကျေးရွာအောက်အိမ်ခြံမြေ	၅	-	၂၇၃	၂၇၆	၅၄၉
၆	မြေကာနံရံ အုတ်စိုခြင်း	၈ + ၀	အခြား	၆	-	၂၇၃	၂၇၆	၅၄၉
၇	ခန်းမဆောင် အထွေထွေအား တည်ဆောက်ခြင်း။	၀	တံဘား	၇	-	၂၇၃	၂၇၆	၅၄၉
၈	ခန်းမဆောင် ခြံစည်းရိုး ကာရံခြင်း	၈ + ၀	ကျေးရွာအောက်အိမ်ခြံမြေ	၈	-	၂၇၃	၂၇၆	၅၄၉

၀၉။ လူထုစီမံကိန်း၏ လာမည့် (၄) နှစ်အတွက် အကျိုးပင်သော ဦးစားပေး ဖွံ့ဖြိုးတိုးတက်မှု လုပ်ငန်း အစီအစဉ်များအားဖော်ပြပါ။

အဆင့်	ကျေးရွာအတွက် ဦးစားပေး ဖွံ့ဖြိုး တိုးတက်မှု လုပ်ငန်းစဉ်များ	အဆိုပြုသူ (အမျိုးသားများ / အမျိုးသမီးများ / အမျိုးသား + အမျိုးသမီး)	အခန်းကဏ္ဍ
၁	ဆိပ်ကမ်းပျိုးပျိုး ရေထောက်ပံ့ခြင်း။	၈ + ၀	ဆိပ်ကမ်းပျိုးရေး
၂	ဆန်ပြုလုပ်ရုံ နှစ်စတန်း	၀	အောက်တွင် ရေထောက်ပံ့
၃	ပုန့်ပြုလုပ်ရုံ နှစ်စတန်း	၀	အောက်တွင် ရေထောက်ပံ့
၄	ဆိပ်ကမ်းပျိုး နှစ်စတန်း ပညာ သင်တန်း	၈ + ၀	
၅			
၆			

ခေါင်းဆောင်၊ ကျေးရွာစီမံကိန်းအထောက်အကူပြုကော်မတီမှအတည်ပြုသည်။

အမည် ဦးစိုးဂုဏ် လက်မှတ် နေ့ရက် ၁၉.၉.၂၀၁၉

နေ့ရက်	၂၀၁၉ - ၀၉ - ၁၅	အချိန်	၀၉:၃၀ AM မှ ၀၃:၃၀ PM ထိ
နေရာ	ကွန်ဗား သုံးမဆောင်		ကျေးရွာအုပ်စု/ကျေးရွာ
ပြီးနယ်	လျှင်ကော်	ပြည်နယ်	ထီးတဲါး / ကွန်ဗားကျေးရွာ
အစည်းအဝေးအစီရင်ခံစာ			
၁	ကျေးရွာအုပ်စုအဖွဲ့များ ပြုစု ဆောင်ရွက်ထားသောကြောင့် ဖြစ်သည်။		
၂	ရည်ရွယ်ချက် ရှင်းမြင်ခြင်း၊ စီမံကိန်း၊ ဗိမာန်ဆက်ခြင်း နှင့် စီမံကိန်း၊ စက်ဝန်း၊ ရှင်းလင်းခြင်း။		
၃	စက်မတီတာဝန်ထူထောင်ခြင်း နှင့် စက်မတီဖွဲ့စည်းရေးချုပ်ချယ်ခြင်း။		
၄	PPA Tools မြေလျှင်ခြင်း၊ ရည်ရွယ်ချက်ရှင်းပြခြင်း နှင့် PPA ကို အဖွဲ့အစည်းခွဲခြားခြင်း။		
၅	အသက်အရွယ်အလိုက် ဖွဲ့စည်းရေးလုပ်ငန်းခွဲခြားရေး၊ စီမံကိန်းဆောင်ရွက်ခြင်း၊ ရှင်းပြခြင်းခြင်း။		
၆	ထုတ်ပေး၊ အစည်းအဝေးအစီရင်ခံစာ၊ စီမံကိန်းခြင်း နှင့် ထုတ်ပေး၊ မှတ်တမ်းတင်ခြင်း၊ ရက်ကွေးခြင်း။		
ဆွေးနွေးသည့်အကြောင်းအရာများ			ဒီစီးဆောင်ရွက်သည့်
<p>ရည်ရွယ်ချက်ရှင်းပြခြင်း၊ စီမံကိန်း၊ ဗိမာန်ဆက်ခြင်း၊ စီမံကိန်း၊ စက်ဝန်း၊ ရှင်းလင်းခြင်း၊ ဆောက်တင်ရေးများကို ဖြစ်လာသည်အတိုင်း စီမံကိန်း၊ စက်ဝန်း၊ ရှင်းလင်းခြင်း၊ ဆွေးနွေးသည့်အကြောင်း၊ ကျေးရွာအုပ်စုများ ပြုစု ဆောင်ရွက်ထားသောကြောင့် ဖြစ်သည်။</p> <p>ကျေးရွာအုပ်စုများ ပြုစု ဆောင်ရွက်ထားသောကြောင့် ဖြစ်သည်။ စက်မတီတာဝန်ထူထောင်ခြင်း နှင့် စက်မတီဖွဲ့စည်းရေးချုပ်ချယ်ခြင်း။</p> <p>စက်မတီတာဝန်ထူထောင်ခြင်း နှင့် စက်မတီဖွဲ့စည်းရေးချုပ်ချယ်ခြင်း။ စက်မတီတာဝန်ထူထောင်ခြင်း နှင့် စက်မတီဖွဲ့စည်းရေးချုပ်ချယ်ခြင်း။</p>			<p>ဒီစီးဆောင်ရွက်သည့်</p> <p>ဒီစီးဆောင်ရွက်သည့်</p>
ဆွေးနွေးဆုံးဖြတ်ချက်များ- ဆရာတို့အဖွဲ့အစည်းအတွင်း စီမံကိန်း၊ စက်ဝန်း၊ ရှင်းလင်းခြင်း၊ ဆောက်တင်ရေးများကို ဖြစ်လာသည်အတိုင်း စီမံကိန်း၊ စက်ဝန်း၊ ရှင်းလင်းခြင်း၊ ဆွေးနွေးသည့်အကြောင်း၊ ကျေးရွာအုပ်စုများ ပြုစု ဆောင်ရွက်ထားသောကြောင့် ဖြစ်သည်။			
အကြံပြုချက်များ-			
<p>စီမံကိန်း (၄) နှစ် ဖြစ်သွားသော်လည်း လည်ပတ်ထိန်းသိမ်းရေး လုပ်ငန်းကို ဆက်လက် ဆောင်ရွက်ပေးရန်အတွက် ကျေးရွာအုပ်စုများကို အကြံပြုထားပါသည်။</p> <p>ကျေးရွာအုပ်စုများ ပြုစု ဆောင်ရွက်ထားသောကြောင့် ဖြစ်သည်။ စက်မတီတာဝန်ထူထောင်ခြင်း နှင့် စက်မတီဖွဲ့စည်းရေးချုပ်ချယ်ခြင်း။</p> <p>စက်မတီတာဝန်ထူထောင်ခြင်း နှင့် စက်မတီဖွဲ့စည်းရေးချုပ်ချယ်ခြင်း။ စက်မတီတာဝန်ထူထောင်ခြင်း နှင့် စက်မတီဖွဲ့စည်းရေးချုပ်ချယ်ခြင်း။</p>			

မှတ်တမ်းပြုစုသူ ဒီစီးဆောင်ရွက်သည့်
 ရာထူး - လူထုဆောင်ရွက်ရေးဦးစီးဌာန

ကဏ္ဍအလိုက်ဦးစားပေးဖွံ့ဖြိုးရေးလုပ်ငန်းစဉ်များ

ကဏ္ဍ	စဉ်	လုပ်ငန်းအမျိုးအစား	အဆိုပြုသူ (အမှန်ဖြစ်ရန်)			ခုနှစ်	ထောက်ပံ့မည့်အဖွဲ့အစည်း(သို့)ဌာန	မှတ်ချက်
			ကျား	မ	ကျား+မ			
အခြေခံအဆောက်အအုံကဏ္ဍ(လမ်း၊တံတား၊ ရေရရှိရေး၊မီးလင်းရေး)	၁	ကျေးရွာတွင်းကွန်ကရစ်လမ်းခင်း ခြင်း။			✓			
	၂	ခန်းမဆောင် နံရံအုတ်စီခြင်း။			✓			
	၃	ဂါလံ(၅၀၀၀)ဆံအုတ်ရေလှောင်ကန်တည်ဆောက်ခြင်း။			✓			
	၄	ကျေးရွာချင်းဆက်လမ်းကျောက်ချောလမ်း ခင်းခြင်း။	✓					
	၅	ခန်းမဆောင် (၂)ခန်းတွဲ အိမ်သာတည်ဆောင်ခြင်း။	✓					
	၆	ခန်းမဆောင်အဝင်တံတားတည်ဆောက်ခြင်း။		✓				
	၇	ခန်းမဆောင်ခြံစည်းရိုးကာရံခြင်း။			✓			
လူမှုစီးပွားကဏ္ဍ(ပညာရေး၊ကျန်းမာရေးနှင့်ဆိုင်သောအဆောက်အအုံများနှင့် အခြားလိုအပ်ချက်များ)	၁							
	၂							
	၃							
	၄							
	၅							
အသက်မွေးဝမ်းကြောင်းကဏ္ဍ	၁	စိုက်ပျိုးမျိုးစေ့ထောက်ပံ့ခြင်း။			✓			
	၂	ဆပ်ပြာပြုလုပ်နည်းသင်တန်း		✓				
	၃	မုန့်ပြုလုပ်နည်းသင်တန်း		✓				
	၄	စိုက်ပျိုးနည်းပညာသင်တန်း			✓			
	၅							

သဘာဝဘေးအန္တရာယ် လျှော့ချရေးကဏ္ဍ	၁							
	၂							
	၃							
	၄							
	၅							
အခြားကဏ္ဍ (ဌာနဆိုင်ရာများသို့ လွှဲပြောင်းနိုင် ခြင်းနှင့် အကောင် အ ထည် ဖော်နိုင်ခြင်းမရှိသောလုပ်ငန်းများ)	၁	မြေကာနံရံအုတ်စီခြင်း			✓			
	၂							
	၃							
	၄							
	၅							
	၆							
	၇							

ဦးစားပေးလုပ်ငန်း အကျဉ်းချုပ်ဇယား

စဉ်	လုပ်ငန်းအမည်	ဦးစားပေး အဆင့်	အဆိုပြုသူ (ကျား)	အဆိုပြုသူ (မ)	အဆိုပြုသူ (ကျား+မ)	မှတ်ချက်
၁။	ကျေးရွာတွင်းကွန်ကရစ်လမ်းခင်းခြင်း။	၁			က+မ	
၂။	ခန်းမဆောင် နံရံအုတ်စီခြင်း။	၂			က+မ	
၃။	ဂါလံ(၅၀၀၀)ဆံအုတ်ရေလှောင်ကန် တည်ဆောက်ခြင်း။	၃			က+မ	
၄။	ကျေးရွာချင်းဆက်လမ်း ကျောက်ချောလမ်း ခင်းခြင်း။	၄	က			
၅။	ခန်းမဆောင် (၂)ခန်းတွဲ အိမ်သာတည် ဆောင်ခြင်း။	၅	က			
၆။	မြေကာနံရံအုတ်စီခြင်း။	၆			က+မ	
၇။	ခန်းမဆောင်အဝင်တံတားတည်ဆောက်ခြင်း။	၇		မ		
၈။	ခန်းမဆောင်ခြံစည်းရိုးကာရံခြင်း။	၈			က+မ	
၉။	စိုက်ပျိုးမျိုးစေ့ထောက်ပံ့ခြင်း။	၉			က+မ	
၁၀။	ဆပ်ပြာပြုလုပ်နည်းသင်တန်း	၁၀		မ		
၁၁။	မုန့်ပြုလုပ်နည်းသင်တန်း	၁၁		မ		
၁၂။	စိုက်ပျိုးနည်းပညာသင်တန်း	၁၂			က+မ	

ပါဝင်ဆွေးနွေးသူ

ကျား - (၃၇)ဦး

မ - (၄၃) ဦး

မှတ်တမ်းတင်သူ

အမည် - ဒေါ်နန်းစိန်နု

ရာထူး - လူထုစည်းရုံးရေးမှူး

လုပ်ငန်းဆောင်ရွက်မှု မှတ်တမ်းဇယားပုံများ

