

ပြည်ထောင်စုသမ္မတမြန်မာနိုင်ငံတော်အစိုးရ
စိုက်ပျိုးရေးမွေးမြူရေးနှင့်ဆည်မြောင်းဝန်ကြီးဌာန
ကျေးလက်ဒေသဖွံ့ဖြိုးတိုးတက်ရေးဦးစီးဌာန



လူထုဗဟိုပြုစီမံကိန်း၊ လှိုင်းဘွဲ့မြို့နယ်
ကျေးရွာဖွံ့ဖြိုးရေးအစီအစဉ်



ဝင်းစိန်ကျေးရွာအုပ်စု၊ ကွမ်ဖျားကျေးရွာ

၂၀၂၀ခုနှစ် (တတိယနှစ်စီမံကိန်းစက်ဝန်း)



မာတိကာ

၁။ လှိုင်းဘွဲ့မြို့နယ်အခြေပြမြေပုံ	1
၂။ ကျေးရွာအုပ်စုမြေပုံ(တည်နေရာ).....	2
၄။ ကျေးရွာအခြေခံအချက်အလက်များ(ကျေးရွာသမိုင်းကြောင်း).....	4
၅။ လူထုပူးပေါင်းပါဝင်သော လူမှုဆန်းစစ်ခြင်း နှင့်အကဲဖြတ်ခြင်း လုပ်ငန်းစဉ်.....	5
(PSA/PRA) အကျဉ်းချုပ်ဇယား	5
၆.၁ ကျေးရွာလူမှုရေးနှင့်အရင်းအမြစ်ပြမြေပုံ (Social Map)	6
.....	7
၆.၂ ရာသီခွင်ပြပြက္ခဒိန်(Seasonal Calendar)	8
.....	9
၆.၃ ဥစ္စာနေကြွယ်ဝမှုပြဇယား (Wealth Ranking).....	10
.....	11
၆.၄ ကျားမပင့်ကူအိမ်သုံးသပ်ခြင်း (Cob Web).....	12
၆.၅ အရင်းအမြစ်အသုံးချမှုပုံစံပြဇယား (Asset Mapping).....	13
.....	17
၆.၆ အဖွဲ့အစည်းချိတ်ဆက်မှုပြဇယား (Venn Diagram)	17
.....	18
.....	19
၇။ ကော်မတီဝင်များရွေးချယ်ခြင်းနှင့် ကျေးရွာဖွံ့ဖြိုးမှုအစီအစဉ်ဆောင်ရွက်မှုမှတ်တမ်း	20
၈။ ကျေးရွာအခြေခံအချက်အလက်များ-၈၁	21
၉။ စီမံကိန်းစက်ဝန်းအချိန်ဇယား- ၈၂.....	26
၁၀။ ကျေးရွာဖွံ့ဖြိုးရေးဦးစားပေးအစီအစဉ်-၈၃.....	27
ကျေးရွာဖွံ့ဖြိုးရေးဦးစားပေးအစီအစဉ်-၈၃(တတိယနှစ်စက်ဝန်း)	27
ကျေးရွာဖွံ့ဖြိုးရေးဦးစားပေးအစီအစဉ်-၈၃(ဒုတိယနှစ်စက်ဝန်း).....	29
.....	30
ကျေးရွာဖွံ့ဖြိုးရေးဦးစားပေးအစီအစဉ်-၈၃(ပထမနှစ်စက်ဝန်း).....	31
.....	33
.....	34
၁၁ အစည်းအဝေးမှတ်တမ်းများ.....	35

၁။ လှိုင်းဘွဲ့မြို့နယ်အခြေပြမြေပုံ

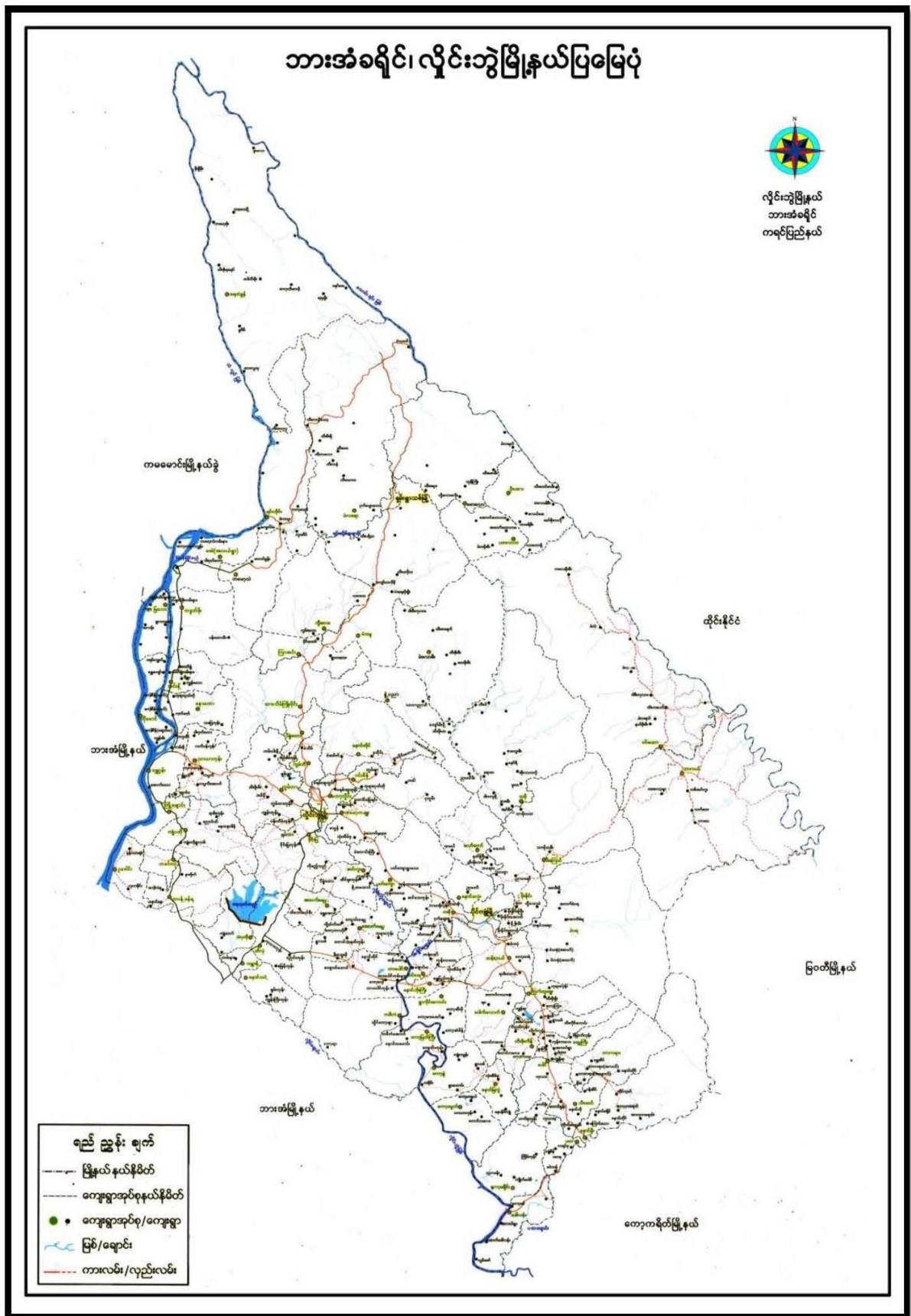

ကျေးရွာဖွံ့ဖြိုးရေးအစီအစဉ်၊ လူထုဗဟိုပြုစီမံကိန်း

၃။ ကျေးရွာအုပ်စုတွင်ပါဝင်သောကျေးရွာများ

၁။ ဝင်းစိန်

၂။ ဘုရားငုတ္တီ

၃။ ကွမ်ဖျား

၄။ ကဒါ

၄။ ကျေးရွာအခြေခံအချက်အလက်များ(ကျေးရွာသမိုင်းကြောင်း)

' ကွမ်ပျားကျေးရွာသမိုင်းကြောင်းကလေး '

အရှင်ဘေဒနာပေါင်း (၁၀၀) ကျော်ခန့်က ကွမ်ပျားကျေးရွာတွင် အားကိုးရုံ
 တို့စိမ်းစောင်းခဲ့ ၊ အားနောင်ရေဝါ နှင့် အားကြားငြိမ်းတို့ စိမ်းစောင်းခဲ့ ဟူ၍ စိမ်းစောင်းခဲ့
 (၃) နှင့် စိမ်းစောင်း (၈) ဖုံးနှင့် စားခဲ့သည်။ ရွာတွင်း၌ ဝါးခြစ်နှင့်တည့်စားထား
 စား အိုးကြီးကျောင်းတစ်ကျောင်းရှိခဲ့သည်။ ထိုအိုးကြီးကျောင်း၌ နဂါးမွှေးတစ်
 အိုးကြီးတစ်ပါး နှင့် အိုးကြီးကျောင်းသာ တစ်ခုရှိနေထိုင်ခဲ့ကြသည်။ အိုးကြီးကျောင်းစား
 တို့ ကရင်ကလာမ္ဘာတွင် ' တဝဖျား ' ဟု ခေါ်တွင်ပြီး ' တဝဖျား ' ကျေးရွာဟူ၍
 ခေါ်တွင်ခဲ့သည်ဟုဆိုကြသည်။ ရွာတွင်း၌ ရေတိုင်းရေစင်များသည် စတုရန်းပုံများဖြစ်
 ကြခြင်းကြောင့် မြန်မာကလာမ္ဘာတွင် နားလည်ရသလို နတ်ချောရွာတွင် ' ကွမ်ပျား '
 ကျေးရွာဟု မြန်မာကလာမ္ဘာတွင် ခေါ်ဆိုကြသည်။

ကွမ်ပျားကျေးရွာသူ / အားများသည် ဖိုးတဖိုး ၊ အားတဖွားမှ အင်း
 သက်တကြက နဂါးကျေးရွာသူ / အားများနှင့် စိမ်းစောင်းကြက ကွမ်ပျားကျေးရွာ
 ၌ မြင်ရသလိုအတိုင်းဖြစ်ပြီး စိမ်းစောင်း (၃) နှင့် ၊ စိမ်းစောင်း (၈) ဖုံးမှ စိမ်းစောင်း
 နှင့် (၈၉) ၊ စိမ်းစောင်း (၈၅) နတ်တို့အားလုံးသည်-

နောင်နှစ်ပေါင်းများစွာက စောစောယာ လုပ်ငန်းကိုသာ လုပ်ကိုင်လာ
 ကြပြီး ငါးရောက်မှ စောစောယာများကို နှုတ်ထွင်ပြီး ဝယ်ကာ လတ်တားများကို
 မျိုးပုဂံလုပ်ကိုင်လာခဲ့သည်။

လမ်းဝင် သက်သွယ်ချေးစားနှင့် နောင်နှစ်ပေါင်းများစွာက ရွာလတ်
 လမ်းမကြီး (ပျဉ်းသွားလမ်း) တစ်လမ်းသာရှိခဲ့သည်။ ယခုကတော့ ပျဉ်းသွားလမ်းမှ
 ကောလိမ္မာလမ်းထိ ရွာတွင်းဖြောင်းလမ်းကမ်းတွင် ဖြင့်တင်လာခဲ့ကြကာ ကောလိမ္မာလမ်း
 ခဲ့သည်။

ပညာရေး နှင့် နောင်နှစ်ပေါင်းများစွာက အိုးအားကြီးကျောင်း၌သာ
 ပညာသင်ကြားခဲ့ကြသည်။ ထိုအောက်မှ အိုးကြီးကျောင်းပညာသင်ကြားခဲ့ရသော
 သူများနှင့် နဂါးကျေးရွာမှ ပညာတက်စော လူတို့မှ ပညာလာရောက်သင်ကြား
 ရေးခဲ့သည်။ ထိုအောက်မှ စားစားကျောင်းကို နှိုးရေစားစားပုံဖြင့် စားစားကျောင်း
 စားစားပုံဖြင့် ကြက ပညာရေးစာတော်စာသင် စာတင်ဖြေလာခဲ့သည်။

၅။ လူထုပူးပေါင်းပါဝင်သော လူမှုဆန်းစစ်ခြင်း နှင့်အကဲဖြတ်ခြင်း လုပ်ငန်းစဉ် (PSA/PRA) အကျဉ်းချုပ်ဇယား

စဉ်	အသုံးပြုခဲ့သော PRA tools များ	ဦးတည်အုပ်စုများ	အစဉ်အစား		အဓိကဆွေးနွေးချက်များ
			ကျား	မ	
၁	ကျေးရွာအရင်းအမြစ်ပြမြေပုံ (Social Map)	ရပ်မိရပ်ဖ၊ ကော်မတီဝင်များ၊ ကျေးရွာလူထုအားလုံး။	၂၁	၄၉	အခြေခံအဆောက်အအုံများ၊ လမ်းပန်းဆက်သွယ်ရေးအခြေအနေ၊ လယ်ယာမြေများ၊ ကျေးရွာရှိသဘာဝအရင်းအမြစ်များ။
၂	ရာသီခွင်ပြပြကွဲဒီဇိုင်း (Seasonal Cleander)	ကော်မတီဝင်များ၊ အမျိုးသား/အမျိုးသမီး၊ ဆင်းရဲနွမ်းပါးသူများ။	၂၁	၄၈	စိုက်ပျိုးရိတ်သိမ်းကာလ (တောင်ယာ၊ လယ်ယာ)၊ စီးပွားရေး၊ ဝင်ငွေရရှိမှု၊ ပွဲတော်ချိန်၊ ရာသီဥတု၊ ကျန်းမာရေးဆိုင်ရာရေရရှိမှု။
၃	ဥစ္စာစနစ်ကြယ်ဝမှုပြဇယား (Wealth Ranking)	ချမ်းသာ၊ အလယ်အလတ်၊ နွမ်းပါးစသော အုပ်စုများ	၂၁	၄၈	ကျေးရွာလူမှုစီးပွားရေးအခြေအနေကိုခွဲခြားသတ်မှတ်နိုင်ရေးအတွက် အခြေခံစံနှုန်းများသတ်မှတ်ရန် လူထုအားလုံးသဘောတူသတ်မှတ်ခြင်း။
၄	ကျား၊မ ပင့်ကူအိမ်သုံးသပ်ခြင်း (Cob Web)	ကျေးရွာရှိအမျိုးသားနှင့်အမျိုးသမီး များ	၆၃	၁၄၅	အမျိုးသားနှင့်အမျိုးသမီးများ တန်းတူအခွင့်အရေးရရှိမှုနှင့်မရရှိသည့် အကြောင်း အရင်းများကိုဖော်ထုတ်ဆွေးနွေးခြင်း။
၅	အရင်းအမြစ်အသုံးချမှုပုံစံပြဇယား (Asset Mapping)	ကျေးရွာလူထုအားလုံး။	၂၁	၄၈	ကျေးရွာရှိသဘာဝအရင်းအမြစ်များနှင့်လူမှုဆိုင်ရာအရင်း အမြစ်များအားမည်သူက အသုံးပြုပြီးမည်သူက ထိန်းချုပ်ထားရှိခြင်း။
၆	အဖွဲ့အစည်းချိတ်ဆက်မှုပြဇယား (Veen Diagram)	ကျေးရွာအုပ်ချုပ်ရေးအဖွဲ့၊ ကျေးရွာဖွံ့ဖြိုးရေးလုပ်ဆောင်နေသည့်အဖွဲ့၊ ကျေးရွာလူထု	၂၁	၄၈	ကျေးရွာအတွင်းရှိအဖွဲ့အစည်းများနှင့်မည်သို့သော လုပ်ငန်းများအတွက်မည်သည့်အဖွဲ့များနှင့်ချိတ်ဆက်လုပ်ကိုင်ဆောင်ရွက်မှုရှိခြင်း။
၇	ကျေးရွာအခြေခံအချက်အလက် (PC 1)	အမျိုးသား၊ အမျိုးသမီးနှင့်ကျေးရွာလူထုအားလုံး	၁၀	၈	အိမ်ခြေလူဦးရေ၊ လူမျိုး၊ ဘာသာစသော ကျေးရွာ အခြေခံအချက်အလက်များဖော်ထုတ်ခြင်း။
၈	အခက်အခဲများ၊ မျှော်မှန်းချက်များ၊ ကျေးရွာဖွံ့ဖြိုးရေးဦးစားပေးလုပ်ငန်းများဖော်ထုတ်ခြင်း။ (PC 3)	အမျိုးသား၊ အမျိုးသမီးနှင့်ကျေးရွာလူထုအားလုံး	၅၅	၁၀၂	ကျေးရွာတွင်းရင်ဆိုင်နေရသော အခက်အခဲများ၊ ကျေးရွာလူထု၏ မျှော်မှန်းချက်များ၊ ကျေးရွာဖွံ့ဖြိုးရေးအတွက်ဦးစားပေးလုပ်ငန်းများဖော်ထုတ်နိုင်ရန်။

၆။ ကျေးရွာဖွံ့ဖြိုးရေးအစီအစဉ်တွင်အသုံးပြုခဲ့သော PRA Tool တစ်ခုချင်းစီအတွက် သုံးသပ်ချက်များ

၆.၁ ကျေးရွာလူမှုရေးနှင့်အရင်းအမြစ်ပြမြေပုံ (Social Map)



၆.၂ ရာသီခွင်ပြပြက္ခဒိန်(Seasonal Calendar)

ရာသီခွင်ပြပြက္ခဒိန်

ကျေးရွာအုပ်စု - ဝင်းစိန်
 ကျေးရွာ - လွင်ဇော်

ဒုတိယနှစ်စက်ဝန်း
 ဇူလိုင်လ - ဇူလိုင်လ ၂၀၁၉

လအမျိုးအစား	ဇူလိုင်	ဇူလိုင်	ဇူလိုင်	ဇူလိုင်	ဇူလိုင်	ဇူလိုင်	ဇူလိုင်	ဇူလိုင်	ဇူလိုင်	ဇူလိုင်	ဇူလိုင်	ဇူလိုင်
ပူဇော်ပျိုးရေ												
ပျံတောင်												
ရေခဲ/ရေခဲ												
ပျံတောင်												
ရေခဲ/ရေခဲ												
ရေခဲ/ရေခဲ												

ပထမဆုံးနှစ် - ဇူလိုင်လ ၂၀၁၉ ခုနှစ်

ရာသီခွင်ပြပြကွန်ဒို

ဆွေးနွေးဆန်းစစ်ချက်များ

ကျေးရွာအုပ်စု- ဝင်းခိန်

ရက်စွဲ- ၂၀၂၀-၁၀-၁၉

ကျေးရွာ - ကွမ်ဖျား

- * ကွမ်ဖျားကျေးရွာတွင် ရာသီခွင်ပြပြကွန်ဒိုဆွေးနွေးရာ၌ စိုက်ပျိုးရေးရာသီဥတု၊ ပွဲတော်များ၊ အားလပ်ချိန်၊ ဝင်ငွေ/ထွက်ငွေ နှင့် ရောဂါကျရောက်မှုတို့အကြောင်းဆွေးနွေးခဲ့ကြသည်။
- * ကွမ်ဖျားကျေးရွာတွင် ရာသီအလိုက်ပွဲတော်များကျင်းပကြသည်။
- * မီးဖွားရေးအနေဖြင့် မိုးခေါင်းများကိုသာ စိုက်ပျိုးကာ အဓိကလုပ်ကိုင်ကြသည်။ ဝါးစိုက်ချိန်၊ ကောက်ရိတ်ချိန်တို့တွင် အားလပ်ချိန်နည်းပါးသည်။
- * တန်ခူးလတွင် အားလပ်ချိန်များသည်။
- * ရောဂါကျရောက်မှုအနေဖြင့် ဝမ်းပျက်ခြင်း၊ တုတ်ကွေးခြင်းများအဖြစ်များသည်။ ကူးစက်ရောဂါကျရောက်ခြင်းမရှိပေ။

ပါဝင်ဆွေးနွေးသူများ ကျား ၂၂၀ ဦး
မ ၂၃၀ ဦး

၆.၃ ဥစ္စာနေကြွယ်ဝမှုပြယော: (Wealth Ranking)

ဥစ္စာနေကြွယ်ဝမှုပြယော:

ကျေးရွာအုပ်စု - ထီးစိန်
ကျေးရွာ - ကွမ်ပျား

ဥတိယနှစ်စက်ဝန်း:

ပြိုနယ်-လှိုင်-ဘွဲ့
စက်စွဲ- ၄.၆.၂၀၁၉

အဆင့်	သတ်မှတ်ချက်	အိမ်ထောင်စု အရေအတွက်	ရာခိုင်နှုန်း
ပြေလည်သော အုပ်စု	နှစ်ထပ်အိမ်သွယ်မိုး၊ လယ်(၂၀)ဧက၊ ကား၊ ဆိုင်ကယ်၊ ဖုန်း၊ လယ်ထွန်ခက်၊ ဆန်ခက်၊ TV၊ ဓမ္မာင်း၊ မီးခက်၊ ရေချိတ်ခက်။	၁၀	၁၁%
အလယ်အလတ်အုပ်စု	သစ်အိမ်သွယ်မိုး၊ လယ်(၂)ဧက၊ ဆိုင်ကယ်၊ ဖုန်း၊ TV၊ ဓမ္မာင်း၊ လယ်ထွန်ခက်၊ ရေချိတ်ခက်။	၇၀	၇၇%
မပြေလည်သောအုပ်စု	ဝါးအိမ်၊ ဓမ္မာင်း၊ လယ်အငှား၊ ကျပ်စားအလယ်။	၁၅	၁၅%

ပါဝင်အားအွေးသူ - ကျား: ၂၀ ဦး၊ မ (၃၀) ဦး

ခန္ဓာဓနကြွယ်ဝမှုဇယား

ဆွေးနွေးဆန်းစစ်ချက်များ

ကျေးရွာအုပ်စု - ဝင်းစိန်

ရက်စွဲ - 4.6.2019

ကျေးရွာ - ကွမ်ဖျား

- * ကွမ်ဖျားကျေးရွာတွင် ခန္ဓာဓနကြွယ်ဝမှုနှင့်ပတ်သက်၍ အဆင့် ၂၁) ပြေလည်သောအိမ်ထောင်စု၊ အဆင့် ၂၂) အလယ်အလတ်အိမ်ထောင်စု၊ အဆင့် ၂၃) မပြေလည်သောအိမ်ထောင်စုတို့ဖြစ်သည်။
- * ပြေလည်သောအိမ်ထောင်စုတွင် နှစ်ထပ်အိမ်၊ ဆွပ်မိုး၊ လယ် ၂၂၀၊ ကား၊ ဆိုင်ကယ် စသည်တို့ရှိပြီး အိမ်ထောင်စုအရေအတွက်မှာ ၂၀၀၀ ဖြစ်သည်။ စာရင်းနှုန်းအားဖြင့် ၂၁၁% သာရှိသည်။
- * အလယ်အလတ်အိမ်ထောင်စုတွင် သစ်အိမ်၊ ပျဉ်ထောင်အိမ်၊ လယ် ၂၂၀၊ ဆိုင်ကယ် စသည်တို့ရှိပြီး အိမ်ထောင်စုအရေအတွက် ၂၇၀ ဖြစ်ပြီး စာရင်းနှုန်းအားဖြင့် ၂၇၄% ဖြစ်သည်။
- * မပြေလည်သောအိမ်ထောင်စုတွင် ဝါးအိမ်၊ ချေးစောင်း၊ လယ် အငှား၊ ကျက်စား အလုပ်များ လုပ်ကိုင်ကြပြီး အိမ်ထောင်စုအရေအတွက် ၂၁၅ ဖြစ်ပြီး စာရင်းနှုန်းအားဖြင့် ၂၁၅% သာရှိသည်။

ပါဝင်ဆွေးနွေးသူများ ကျား ၂၀ ဦး

မ ၂၀ ဦး

၆.၄ ကျားမပင့်ကူအိမ်သုံးသပ်ခြင်း (Cob Web)

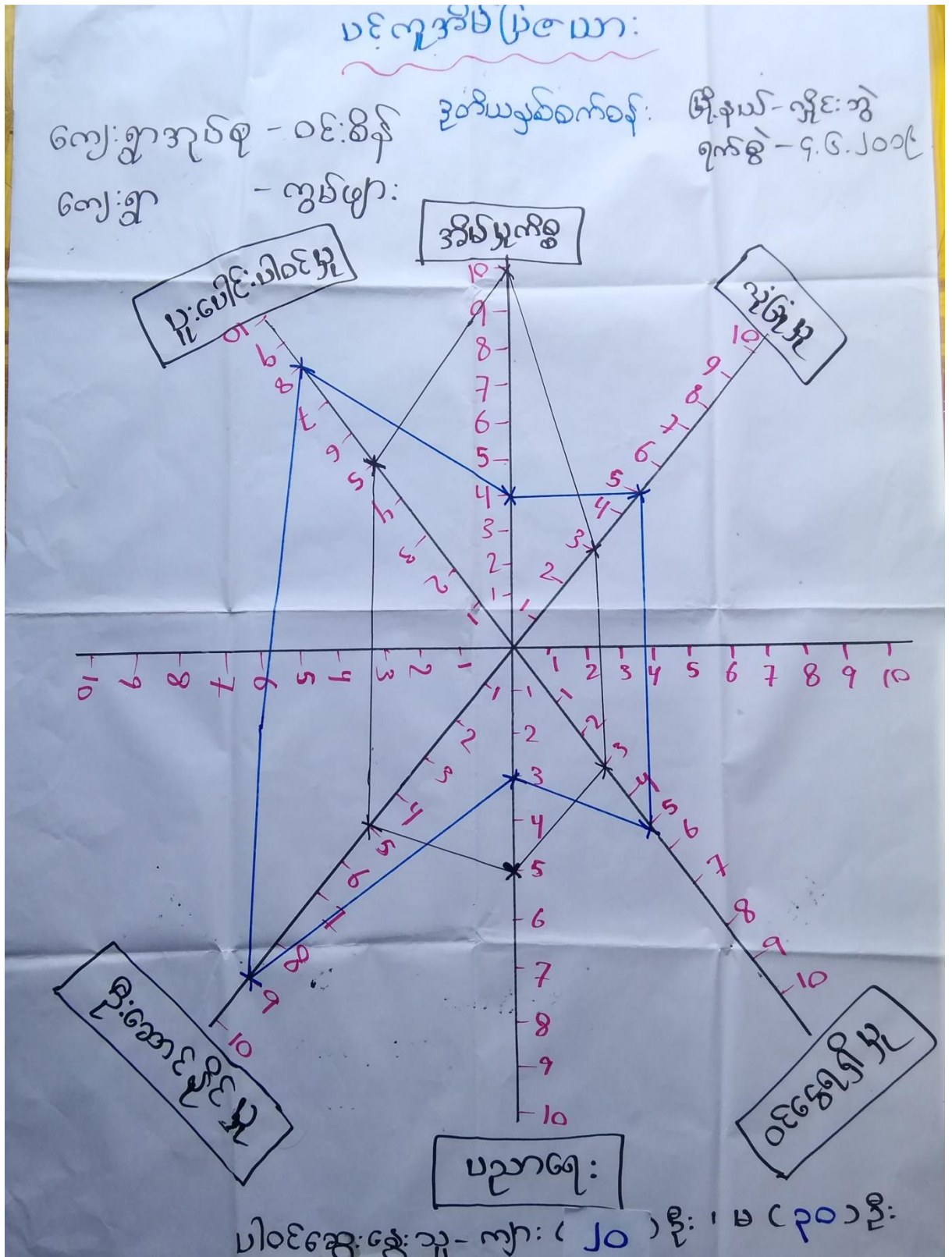

ကျေးရွာဖွံ့ဖြိုးရေးအစီအစဉ်၊ လူထုပဟိုပြုစီမံကိန်း

ဝင်ကူအိမ်ပြဿနာ
ဆွေးနွေးဆန်းစစ်ချက်များ

ကျေးရွာအုပ်စု - ဝင်းစိန်
ကျေးရွာ - တွမ်ဖျား

ရက်စွဲ- 4.6.2019

- * တွမ်ဖျားကျေးရွာတွင် အမျိုးသားများသည် ယုံခြုံမှု၊ ဝင်ငွေ
ရှာဖွေမှု၊ ဦးဆောင်နိုင်မှု၊ ပူးပေါင်းပါဝင်မှုတို့တွင် အမျိုးသမီး
များထက်သာလွန်နေကြောင်းတွေ့ရသည်။
- * ပညာရေးနှင့် အိမ်မွက်စွဲဆောင်ရွက်မှုတို့တွင် အမျိုးသမီးများသည်
အမျိုးသားများထက်သာလွန်ကြောင်းတွေ့ရသည်။
- * ဝင်ငွေရှာဖွေမှုနှင့်ပူးပေါင်းပါဝင်မှုတို့တွင် အမျိုးသမီးများ
အားနည်းချခြင်းမှာ အိမ်မွက်စွဲဖြင့် အချိန်ကုန်ကြမ်းကြောင့်
ဖြစ်သည်။
- * ကျေးရွာတွင် အမျိုးသမီးစီးသန့်အပ်ပညာပေးဆွေးနွေးပွဲများ
ယှဉ်ပြိုင်မှုနှင့် ယုတ်ကားများတန်းတူပေးခြင်းဖြင့် ဖွံ့ဖြိုးရေး
ယုတ်ကားများဆောင်ရွက်ရာတွင် အမျိုးသမီးများအား ယက်တွဲခံခြင်း
ဖြင့် ကူညီနိုင်မည်။

ဝါဝင်ဆွေးနွေးသူများ ကျား <၂၀> ဦး
မ <၃၀> ဦး

၆.၅ အရင်းအမြစ်အသုံးချမှုပုံစံပြဿနာ (Asset Mapping)

အရင်းအမြစ်သုံးစွဲမှုဇယား

ကျေးရွာအုပ်စု - ဝင်းစိန်
ကျေးရွာ - ကွမ်းဖျား

ဒုတိယနှစ်စက်ဝန်း

ဖြန့်နယ်- ဂွဏ်းဘွဲ့
ခုတ်ခွဲ- ၄.၆.၂၀၁၉

ကျား

မ

ကျား + မ

လယ်ထွန်စက်
စောလျံကွင်း

အိမ်မှုကိစ္စ

ဘုန်းကြီးကျောင်း
ဖုန်း
မူကြို
စာသင်ကျောင်း
တံတား

အရင်းအမြစ်ထိန်းသိမ်းမှုဇယား

ကျေးရွာအုပ်စု - ဝင်းစိန်
ကျေးရွာ - ကွမ်းဖျား

ဒုတိယနှစ်စက်ဝန်း

ဖြန့်နယ်- ဂွဏ်းဘွဲ့
ခုတ်ခွဲ- ၄.၆.၂၀၁၉

ကျား

မ

ကျား + မ

စောလျံကွင်း
လယ်ထွန်စက်
ရေကွင်း
ဖုန်း
ဆိုင်ကယ်
ကား

အိမ်မှုကိစ္စ

လရပ်
ဘုန်းကြီးကျောင်း
သင်္ချို
လယ်
လမ်း
တံတား
စာသင်ကျောင်း
မူကြို

အရင်းအမြစ်ဆုံးရှုံးမှုထိန်းချုပ်မှုပြဇယား

ဆွေးနွေးဆန်းစစ်ချက်များ

ကျေးရွာအုပ်စု - ဝင်းခိန်

ရက်စွဲ - 4.6.2019

ကျေးရွာ - တွမ်ဖျား

* အရင်းအမြစ်ထိန်းချုပ်မှုပုံစံတို့ အမျိုးသားများသည်
ကောလိပ်တိုင်း၊ လယ်ထွန်ခက်၊ ရေတူး၊ ပုန်း၊ ဆိုင်ကယ်၊
ကားများတို့ ထိန်းချုပ်မှုများရှိကြ၍ အမျိုးသမီးများသည်
အိမ်မှုကိစ္စတို့သာပါဝင်ထိန်းချုပ်ကြသည်။

* ဇရာ၊ ကုန်းကြီးကျောင်း၊ သင်္ချိုင်း၊ လယ်၊ တံတား၊
ဆာသစ်ကျောင်း၊ မူကြိုကျောင်းများကို အမျိုးသားများနှင့်
အမျိုးသမီးများ အတူတကွ ဆုံးရှုံးပြီးထိန်းချုပ်ကြသည်။

ပါဝင်ဆွေးနွေးသူများ ကျား ၂၂၀ ဦး
မ ၂၃၀ ဦး

ကျေးရွာနှင့် ချိတ်ဆက်နေသော အဖွဲ့အစည်းများ

ကျေးရွာအုပ်စု - ဝင်းအိန်
ကျေးရွာ - ကွမ်ဖျား

ဒုတိယနှစ်စက်ဝန်း

မြို့နယ် - လှိုင်ဘွဲ့
ရက်စွဲ - ၄.၆.၂၀၁၉

ကျေးရွာအတွင်း အဖွဲ့အစည်း

ကျေးရွာပြင်ပ အဖွဲ့အစည်း

- ရုပ်မိရုပ်ပ အဖွဲ့
- ကျောင်းကော်မတီအဖွဲ့
- မူကြိုကော်မတီအဖွဲ့
- ဂေါပကအဖွဲ့
- ဓမ္မစဏ္ဍိကအဖွဲ့
- ဓမ္မစကားအဖွဲ့
- လူငယ်အဖွဲ့
- ကရင်ဝေလအဖွဲ့
- အမျိုးသမီးအဖွဲ့ *
- သဘာဝပတ်ဝန်းကျင်အဖွဲ့

၁. မြို့နယ်အုပ်ချုပ်ရေးမှူး
၂. ကျေးလက်
၃. သစ်တော
၄. ဒုတိယ
၅. UNDP
၆. ပလတ်စတစ်ပါတီ
၇. စခန်းအဖွဲ့ (CDA)
၈. World Vision
၉. CDD

ပါဝင်ဆွေးနွေးသူ - ကျေး (၂၀) ဦး၊ ပ (၃၀) ဦး

ကျေးရွာနှင့် ချိတ်ဆက်နေသော အဖွဲ့အစည်းများ

ဆွေးနွေးဆန်းစစ်ချက်များ

ကျေးရွာအုပ်စု - ဝင်းစိန်

ရက်စွဲ - 4.6.2019

ကျေးရွာ - ကွမ်ဖျား

* ကျေးရွာအတွင်း ဖွဲ့စည်းထားသော အဖွဲ့အစည်းများမှာ ရုပ်မိရပ်ပ၊ ကျောင်းကော်မတီ၊ မူကြိုကျောင်းကော်မတီအဖွဲ့၊ ဂေါပကအဖွဲ့၊ ဓမ္မစင်္ကြန်အဖွဲ့၊ ဓမ္မစကားအဖွဲ့၊ ယူဇာန်အဖွဲ့၊ ကရင်စာပေအဖွဲ့၊ အမျိုးသမီးများအဖွဲ့၊ သာဓက / နှာဓက အဖွဲ့များ ဖြစ်ကြ၍ အချင်းချင်း ချိတ်ဆက်မှုကား ကောင်းကြသည်။

* ကျေးရွာပြင်ပ အဖွဲ့အစည်းများမှာ မြို့နယ်အုပ်ချုပ်ရေးဌာန၊ ကျေးလက်ဦး၊ သစ်တောဦး၊ ဒုတိယ၊ UNDP၊ ပထမတော်ဝါတီ၊ CDA၊ World vision၊ CDA အဖွဲ့များ ဖွဲ့စည်း၍ ချိတ်ဆက်မှု ဖြစ်ကြသည်။

ပါဝင်ဆွေးနွေးသူများ

ဦး <၂၀> ဦး

မ <၃၀> ဦး

၇။ ကော်မတီဝင်များရွေးချယ်ခြင်းနှင့် ကျေးရွာဖွံ့ဖြိုးမှုအစီအစဉ်ဆောင်ရွက်မှုမှတ်တမ်း



ကျေးရွာဖွံ့ဖြိုးရေးအစီအစဉ်၊ လူထုဗဟိုပြုစီမံကိန်း

၈။ ကျေးရွာအခြေခံအချက်အလက်များ-၈၁

ပုံစံ - ၈ - ၁ ကျေးရွာအခြေခံအချက်အလက်များ (Form PC 1)

လမ်းညွှန်ချက်။ ကျေးရွာတစ်ရွာသို့ ပထမဆုံးမိတ်ဆက်ခရီးသွားရောက်သောအခါ လူထုစည်းရုံးရေးမှူးသည် ကျေးရွာခေါင်းဆောင်များအား ကျေးရွာအချက်အလက်များကို မေတ္တာရပ်ခံ၍ တောင်းခံရသည်။ ဤအချက်အလက်များကို စီမံကိန်းမိတ်ဆက်အစည်းဝေးပတ်ိုင်မီ တောင်းခံရမည်။ စီမံကိန်းမိတ်ဆက်အစည်းဝေးတွင် လူထုစည်းရုံးရေးမှူးသည် ဤအချက်အလက်များအား စစ်ဆေးပြီး မှန်ကန်အောင် ပြုလုပ်ရမည်။ ပြီးနောက်တွင် လူထုစည်းရုံးရေးမှူးမှ သတင်းအချက်အလက်ထဲသို့ Tablets မှ တဆင့် ဖြည့်သွင်းရမည်။

ကျေးရွာခေါင်းဆောင် အမည် ဦးကျော် ဇွဲ	ကျေးရွာခေါင်းဆောင်၏ ဖုန်းနံပါတ် ၀၇-၇၇၀၅၂၄၅၇	လူထုစည်းရုံးရေးမှူး၏ အမည် ဒ်နီလင်းကျော်
ပြည်နယ်၊ တိုင်းဒေသကြီး ကရင်	မြို့နယ် မြိုင်ဘွဲ့	ကျေးရွာအုပ်စု ဝင်းစိန်
		ကျေးရွာ ကွမ် ဗျာ

က။ လူဦးရေ

လူမျိုးစု	အိမ်ထောင်စုအရေအတွက်	ကိုးကွယ်သည့်ဘာသာ	အိမ်ထောင်စုအရေအတွက်
လူမျိုးစု (၁)--- ကရင်	၅၅	ဘာသာ(၁)--- ဗုဒ္ဓ	၅၅
လူမျိုးစု (၂)-----		ဘာသာ(၂)-----	
လူမျိုးစု (၃)-----		ဘာသာ(၃)-----	
လူမျိုးစုရော-----		ဘာသာရော-----	
အခြား			
	အရေအတွက်		
မသန်စွမ်းသူများ	၁၂		
သက်ကြီးရွယ်အိုများ (၆၅ နှစ် နှင့် အထက်)	၃၅		
စစ်ဘေးရှောင်			

	အမျိုးသား(အရေအတွက်)	အမျိုးသမီး(အရေအတွက်)	စုစုပေါင်းအရေအတွက်
လူဦးရေ	421	362	783
လူမျိုးစု (၁)-----			
လူမျိုးစု (၂)-----			
လူမျိုးစု (၃)-----			
အခြား			
အိမ်ထောင်ဦးစီး	85	10	95

(ခ)အခြေခံအဆောက်အအုံ အသုံးအဆောင်များ

စာသင်ကျောင်း	အမှတ် ခြံမပါ	ကျွန်းမာရေး	အမှတ် ခြံမပါ	တာဝာရေးအဆောက် အအုံများ	အမှတ် ခြံမပါ
အထက်တန်းကျောင်း	<input type="checkbox"/>	ဆေးရုံ	<input type="checkbox"/>	စေတီ	<input type="checkbox"/>
အလယ်တန်းကျောင်း	<input type="checkbox"/>	ကျွန်းမာရေးဌာန	<input type="checkbox"/>	ဘုန်းကြီးကျောင်း	<input checked="" type="checkbox"/>
မူလတန်းကျောင်း	<input checked="" type="checkbox"/>	ကျွန်းမာရေးဌာနခွဲ	<input type="checkbox"/>	ဟိန္ဒူဘုရားကျောင်း	<input type="checkbox"/>
မူကြိုကျောင်း	<input type="checkbox"/>	ဆေးပေးခန်း	<input type="checkbox"/>	ခရစ်ယာန်ကျောင်း	<input type="checkbox"/>
အခြား	<input type="checkbox"/>	အခြား	<input type="checkbox"/>	ဗလီ	<input type="checkbox"/>
				အခြား	<input type="checkbox"/>
မှတ်ချက်		မှတ်ချက်		မှတ်ချက်	

(ဂ) ကျွမ်းကျင်သူများမှတ်တမ်း (ကျေးရွာတွင်နေထိုင်သော သို့မဟုတ် တခြားရွာမှလာရောက်သောကျွမ်းကျင်သူများ)

(၁) စာသင်ကျောင်း			(၂) ကျန်းမာရေး			(၃) လက်မှုပညာရှင်		
	ရွာတွင်နေထိုင်သူ	အခြားရွာမှလာသူ		ရွာတွင်နေထိုင်သူ	အခြားရွာမှလာသူ		ရွာတွင်နေထိုင်သူ	အခြားရွာမှလာသူ
မူလတန်းပြဆရာ/မ	<input checked="" type="checkbox"/>	<input checked="" type="checkbox"/>	ဆရာဝန်	<input type="checkbox"/>	<input type="checkbox"/>	လက်သမား	<input checked="" type="checkbox"/>	<input type="checkbox"/>
အထက်တန်းပြဆရာ/မ	<input type="checkbox"/>	<input type="checkbox"/>	လက်ထောက်ကျန်းမာရေးပျိုး	<input type="checkbox"/>	<input type="checkbox"/>	ပန်းရံ	<input type="checkbox"/>	<input type="checkbox"/>
အလယ်တန်းပြဆရာ/မ	<input type="checkbox"/>	<input type="checkbox"/>	အပျိုးသမီးကျန်းမာရေးဆရာမ	<input type="checkbox"/>	<input type="checkbox"/>	လှုပ်စစ်ကျွမ်းကျင်၊ ပီးသမား	<input type="checkbox"/>	<input type="checkbox"/>
မူကြံဆရာ/မ	<input type="checkbox"/>	<input type="checkbox"/>	သားဖွားဆရာမ	<input type="checkbox"/>	<input type="checkbox"/>	ရေငိုက်သွယ်သူ	<input type="checkbox"/>	<input type="checkbox"/>
အခြား	<input type="checkbox"/>	<input type="checkbox"/>	ပြည်သူ့ကျန်းမာရေးလုပ်သား	<input type="checkbox"/>	<input type="checkbox"/>	စက်ပြင်ဆရာ	<input type="checkbox"/>	<input type="checkbox"/>
မှတ်ချက်				မှတ်ချက်				မှတ်ချက်

(ဃ) ကျေးရွာသို့ ရောက်ရှိနိုင်သည့်လမ်းအခြေအနေ / ကျေးရွာတစ်ရွာသည် ၎င်း၏ကျေးရွာအုပ်စုနှင့် ဆက်သွယ်ထားသော လမ်းအခြေအနေ (အောက်ပါတို့ကိုပိုင်းပါ)

ကျောက်ကြမ်းလမ်း ကတ္တရာလမ်း ကွန်ကရစ်လမ်း မော်တော်ဆိုင်ကယ်လမ်း
 ကျောက်ခင်းလမ်း မြေသားလမ်း လူသွားလမ်း အခြား _____

(င) ကျေးရွာဖွံ့ဖြိုးမှုစီမံချက်

ပိုင်းပါ

(၁) လူထုတိုက်ပြုစီမံကိန်းမစတင်မှီ ဤကျေးရွာတွင်ကျေးရွာဖွံ့ဖြိုးမှု ရှိပါသည်/မရှိပါ/မသိပါ

စီမံချက်ရှိခဲ့ပါသလား?

(၂) ရှိခဲ့ပါလျှင် ဤစီမံချက်ကို မည်သည့် ခုနှစ်တွင်ပြင်ဆင်ခဲ့ပါသနည်း? နှစ် 2013/မသိပါ

(၃) ဤစီမံချက်ကို မြို့နယ်မှအတည်ပြုခဲ့ပါသလား? ပြုခဲ့ပါသည်/မပြုခဲ့ပါ /မသိပါ

(စ) ခရီးအကွာအဝေး

(၁) ဤကျေးရွာ၏ ဗဟိုမှ ၎င်းကျေးရွာအုပ်စု၏ ဗဟိုအထိ ခရီးမိုင်ပည်မျှ ကွာဝေးသနည်း? မိုင်-----/မသိပါ

(၂) ဤကျေးရွာမှ ၎င်းကျေးရွာအုပ်စု ဗဟိုအထိ သွားလာရာတွင် ကြာမြင့်သည့် အချိန်။

ခြောက်သွေ့ ရာသီတွင် ကြာချိန် ----- ၂၀ မိနစ် ----- ထော်လာကျို/မော်တော်ဆိုင်ကယ်/ခြေလျင်/လား/မော်တော်ဘုတ်/
အခြား -----

မိုးရာသီတွင် ကြာချိန် ----- ၂၀ မိနစ် ----- ထော်လာကျို/မော်တော်ဆိုင်ကယ်/ခြေလျင်/လား/မော်တော်ဘုတ်/
အခြား -----

(ဆ) ပတ်ဝန်းကျင်ဆိုင်ရာ သဘာဝဘေးအန္တရာယ်

ဤကျေးရွာတွင် ရေကြီးခြင်းကဲ့သို့ သဘာဝဘေးအန္တရာယ် ကျရောက်ဖူးခြင်း ရှိပါသလား။

မရှိပါ ရှိပါသည် ရှိလျှင် ဖော်ပြပါ-----

(ဇ) ကျေးရွာတွင် ဖွဲ့စည်းထားသော အဖွဲ့အစည်းများ

လူထုဗဟိုပြုစီမံကိန်းမတိုင်မီ ဤကျေးရွာတွင် ကျေးရွာဖွံ့ဖြိုးရေးအတွက် အစိုးရ(သို့)ရွာသားများကိုယ်တိုင်(သို့) စီမံကိန်းတစ်ခုခုမှ ဖွဲ့စည်းထားသည့် အဖွဲ့အစည်းများ ရှိပါသလား။

(၁) ----- ဖွဲ့စည်းရေး ဦးစီးဌာန -----

(၂) ----- ဖွဲ့စည်းရေး ဦးစီးဌာန -----

(ဈ) အထွေထွေအုပ်ချုပ်ရေး ဦးစီးဌာန (GAD) မှ မှတ်တမ်းတင်ထားခြင်း

ဤကျေးရွာသည် အထွေထွေအုပ်ချုပ်ရေး ဦးစီးဌာန (GAD) မှ မှတ်တမ်းတင်ထားမှု ရှိပါသလား။

မရှိပါ ရှိပါသည်

ကျေးရွာခေါင်းဆောင်

အမည် ဦးစန်းစန်း

လက်မှတ် နေ့စွဲ ၂.၆.၂၀၂၀

လူထုစည်းရုံးရေးမှူး

အမည် ဒေါ်ခင်အေး

လက်မှတ် နေ့စွဲ ၂.၆.၂၀၂၀

၉။ စီမံကိန်းစက်ဝန်းအချိန်ဇယား- ၈၂

ပုံစံ - ၈၂ - စီမံကိန်းစက်ဝန်းအချိန်ဇယား (PC 2)

လမ်းညွှန်ချက်၊ သက်ဆိုင်ရာလူထုစည်းရုံးရေးမှူး၊ လက်ထောက်နည်းပညာမှူးများမှ စီမံကိန်းစက်ဝန်းအဆင့်တစ်ခုစီပြီးစီးတိုင်းကျေးရွာနှင့် ကျေးရွာအုပ်စုအတွက်ကြိုတင်ပြင်ဆင်ရမည်။

စည်းရုံးရေးမှူး/လက်ထောက်နည်းပညာရေးမှူးပန်ထမ်း အမည် - **ဒုန်းလင်းကားဇော် / မအော့ဇော်**

နေ့စွဲ **၂.၆.၂၀၂၀** စက်ဝန်းအားအမှတ်ခြံပါ စက်ဝန်း(၁) စက်ဝန်း(၂) စက်ဝန်း(၃) စက်ဝန်း(၄)

ပြည်နယ်/တိုင်း **ကရင်** မြို့နယ် **မြို့ဦးစွဲ** ကျေးရွာအုပ်စု **ဝင်းခါး** ကျေးရွာ **ကွမ်းဖြား**

စီမံကိန်းစတင်ခွက်မှအဆင့်များ	နေ့စွဲ		အစည်းအဝေးတွင်တက်ရောက်သူအရေအတွက်					
	စတင်သည့်နေ့	ပြီးဆုံးသည့်နေ့	အမျိုးသား	အမျိုးသမီး	အိမ်ထောင်စု	လူမျိုးစုတက်ရောက်သူ အရေအတွက် နှင့် လူမျိုးစုအမည်	အိမ်ထောင်စုပေါင်း	အိမ်ထောင်စု
၁။ ကျေးရွာစီမံကိန်း မိတ်ဆက်အစည်းအဝေး	၂.၆.၂၀၂၀	၂.၆.၂၀၂၀	45	43	88	88 မိုးကုင်	95	
၂။ ကျေးရွာဖွံ့ဖြိုးရေး စီမံချက်ရေးဆွဲခြင်း အစည်းအဝေး	13-6-2020	13-6-2020	45	43	88	88 မိုးကုင်	95	
၃။ ကျေးရွာအုပ်စု လုပ်ငန်းဆုံးဖြတ်ချက်ချသည့်အစည်းအဝေး								
၄။ မြို့နယ်အဆင့်စီမံကိန်းရေးဆွဲရေးနှင့် အကောင်အထည်ဖော်ရေးကော်မတီ၏ စီမံကိန်း သုံးသပ်မှုအစည်းအဝေး			မလို	မလို	မလို	မလို		

၁၀။ ကျေးရွာဖွံ့ဖြိုးရေးဦးစားပေးအစီအစဉ်-စဉ်

ကျေးရွာဖွံ့ဖြိုးရေးဦးစားပေးအစီအစဉ်-စဉ်(တတိယနှစ်စက်ဝန်း)

ပုံစံ - စ-၃ ကျေးရွာဖွံ့ဖြိုးရေး ဦးစားပေးအစီအစဉ် (Form PC 3)

လမ်းညွှန်ချက်၊	အဆင့်(၃)ကျေးရွာဖွံ့ဖြိုးရေးမှန်းချက်အစည်းအဝေးပြီးဆုံးသောအခါ	ကျေးရွာစီမံကိန်း
အထောက်အကူပြု ကော်မတီသည် လူထုစည်းရုံးရေးမှူးအကူအညီဖြင့် ဤပုံစံကိုပြည့်စုံအောင် ဖြည့်သွင်းရမည်။		
လူထုစည်းရုံးရေးမှူး/ဝန်ထမ်း အမည် ဒ်ဒ်ဒ် ဝင်း၊ ဝင်း၊ ဝင်း		
နေ့စွဲ 17.6.2020	စက်ဝန်းအား အမှတ်ခြစ်ပါ (✓) <input type="checkbox"/> စက်ဝန်း(၁) <input type="checkbox"/> စက်ဝန်း(၂) <input type="checkbox"/> စက်ဝန်း(၃) <input type="checkbox"/> စက်ဝန်း(၄) <input type="checkbox"/>	
ပြည်နယ်/တိုင်း ကရင်	မြို့နယ် ဖျီဒီးကွဲ	ကျေးရွာအုပ်စု ဝင်းဒိန်
		ကျေးရွာ ကွမ်ဖျား

က။ အခက်အခဲအတားအဆီးများအားဆွေးနွေးခြင်း -

ယခုလက်ရှိအခြေအနေတွင်ကျေးရွာဖွံ့ဖြိုးတိုးတက်ရေးအတွက်အဓိကအခက်အခဲအတားအဆီးများသည် မည်သည့်များဖြစ်ပါသနည်း။ (အမျိုးသား/သမီး အနည်းဆုံးအခက်အခဲ ၅ ခုစီဖော်ပြပါ)

အုပ်စုဖွံ့ဖြိုးရေးမှူးများမှ တင်ပြသောအခက်အခဲအတားအဆီးများ	
မိုးဥဒ်ထွက် ခွံ့ မွက်ထလာလောင်၊ လမ်းညွှန်းလာအခက် နဲ့ ခွံ့ခြင်း	<input type="checkbox"/> ကျား <input type="checkbox"/> မ <input type="checkbox"/> ကျား+မ
ကလေးများ နားလည်ချိန်တွင် ကစားရန် တောပျိုး ကွင်း အဆင်မပြေခြင်း	<input type="checkbox"/> ကျား <input type="checkbox"/> မ <input type="checkbox"/> ကျား+မ
စွဲဥဒ်ထွက် ရေ မလုံလောက်ရန် အခက်အခဲ ခွံ့ခြင်း	<input type="checkbox"/> ကျား <input type="checkbox"/> မ <input type="checkbox"/> ကျား+မ
ရွာသူရွာသား များ ဖိလပ် ရေး အခက် အခဲ ခွံ့ခြင်း	<input type="checkbox"/> ကျား <input type="checkbox"/> မ <input type="checkbox"/> ကျား+မ
ဘုန်းကြီးကျောင်းပစ် နှင့် လမ်း မကြီး ဆက်လမ်း အခက် ခွံ့ခြင်း	<input type="checkbox"/> ကျား <input type="checkbox"/> မ <input type="checkbox"/> ကျား+မ

ခ။ မျှော်မှန်းခြင်း- နောင်လာမည့် (၅) နှစ် အတွင်း ကျေးရွာဖွံ့ဖြိုးရေး မျှော်မှန်းလျာထားချက်များအား တင်ပြပါ။

အုပ်စုဖွံ့ဖြိုးရေးမှူးများမှ တင်ပြသောအခက်အခဲအတားအဆီးများ	
မိုးဥဒ်ထွက် လမ်း များ အဆင် မပြေ ကောင်း မျှန် သွားလာခြင်း	<input type="checkbox"/> ကျား <input type="checkbox"/> မ <input type="checkbox"/> ကျား+မ
ကလေးများ နားလည်ချိန်တွင် ကစားရန် တောပျိုး ကွင်း အဆင်မပြေခြင်း	<input type="checkbox"/> ကျား <input type="checkbox"/> မ <input type="checkbox"/> ကျား+မ
စွဲဥဒ်ထွက် ရေ များ မလုံလောက် လောက် ခွံ့ခြင်း	<input type="checkbox"/> ကျား <input type="checkbox"/> မ <input type="checkbox"/> ကျား+မ
ရွာသူရွာသား များ ဖိလပ် ရေး အဆင်မပြေ ခွံ့ခြင်း	<input type="checkbox"/> ကျား <input type="checkbox"/> မ <input type="checkbox"/> ကျား+မ
ဘုန်းကြီးကျောင်းပစ် နှင့် လမ်း မကြီး ဆက်လမ်း အဆင်မပြေခြင်း	<input type="checkbox"/> ကျား <input type="checkbox"/> မ <input type="checkbox"/> ကျား+မ

၈။ လူထုစီမံကိန်း၏ လာမည့် (၄) နှစ်အတွက် အကျုံးဝင်သော ဦးစားပေး ဖွံ့ဖြိုးတိုးတက်မှု လုပ်ငန်း အစီအစဉ်များအားဖော်ပြပါ။

ဦးစားပေး အဆင့် သတ်မှတ်ချက်	ကျေးရွာအတွက် ဦးစားပေး ဖွံ့ဖြိုးတိုးတက်မှု လုပ်ငန်းစဉ်များ	အဆိုပြုသူ (အမျိုးသားများ/ အမျိုးသမီးများ/ အမျိုးသား + အမျိုးသမီး)	အခန်းကဏ္ဍ	ခန့်မှန်း ကုန်ကျစရိတ်	အကျိုးခံစားခွင့်ရှိသူ ခန့်မှန်းခြေ အရေအတွက်		
					ကျား	မ	ပေါင်း
၁	ရွာတွင်း ကျွန်ုပ်တို့အဖွဲ့အစည်း (၁၀၀၀၀)	ဦးစိုးသိန်း	လမ်းပန်းဆက်သွယ်ရေး	17000000	421	362	783
၂	စက်ယာဉ်အစည်းအဝေး	။	အခြား	3000000	421	362	783
၃	မာပိစိစစ်ရေးအဖွဲ့	။	ကျေးဇူးတင်ရေး	10500000	421	362	783
၄	ပိုးလင်းရေး	။	ပိုးလင်းရေး	56000000	421	362	783
၅	သန့်ကြီးကျေးရွာ လမ်းနှင့် လမ်းမကြီးဆက်လမ်း (150'x6'x6')	။	လမ်းပန်းဆက်သွယ်ရေး	26000000	421	362	783
၆							

၉။ လူထုစီမံကိန်း၏ လာမည့် (၄) နှစ်အတွက် အကျုံးဝင်သော ဦးစားပေး ဖွံ့ဖြိုးတိုးတက်မှု လုပ်ငန်း အစီအစဉ်များအားဖော်ပြပါ။

အဆင့်	ကျေးရွာအတွက် ဦးစားပေး ဖွံ့ဖြိုးတိုးတက်မှု လုပ်ငန်းစဉ်များ	အဆိုပြုသူ (အမျိုးသားများ/ အမျိုးသမီးများ/ အမျိုးသား + အမျိုးသမီး)	အခန်းကဏ္ဍ
၁			
၂			
၃			
၄			
၅			

ခေါင်းဆောင်၊ ကျေးရွာစီမံကိန်းအထောက်အကူပြုကော်မတီမှအတည်ပြုသည်။

အမည် ဦးကျော်စွာ လက်မှတ် [Signature] ခန့်မှန်း 17.6.2020

ကျေးရွာဖွံ့ဖြိုးရေးဦးစားပေးအစီအစဉ်-စဉ်(ဒုတိယနှစ်စက်ဝန်း)

ပုံစံ - စ-၃ ကျေးရွာဖွံ့ဖြိုးရေး ဦးစားပေးအစီအစဉ် (Form PC 3)

လမ်းညွှန်ရွာက၊ အဆင့်(၃)ကျေးရွာဖွံ့ဖြိုးရေးမှန်းချက်အစည်းအဝေးပြီးဆုံးသောအခါ ကျေးရွာစီမံကိန်း အထောက်အကူပြု ကော်မတီသည် လူထုစည်းရုံးရေးမှူးအကူအညီဖြင့် ဤပုံစံကိုပြည့်စုံအောင် ဖြည့်သွင်းရမည်။	
လူထုစည်းရုံးရေးမှူး/ဝန်ထမ်း အမည် - ဦးတင့်နိုင်ဝင်း	
နေ့စွဲ 4. 6. 2019	စက်ဝန်းအား အမှတ်ခြစ်ပါ (✓) <input type="checkbox"/> စက်ဝန်း(၁) <input checked="" type="checkbox"/> စက်ဝန်း(၂) <input type="checkbox"/> စက်ဝန်း(၃) <input type="checkbox"/> စက်ဝန်း(၄)
ပြည်နယ်/ခရိုင် ကရင်	မြို့နယ် ပျဉ်းဘွဲ့
ကျေးရွာအုပ်စု ဝင်းခါနီ	ကျေးရွာ ကွမ်ဗျာ

က။ အခက်အခဲအတားအဆီးများအားဆွေးနွေးခြင်း - ယခုလက်ရှိအခြေအနေတွင်ဤကျေးရွာဖွံ့ဖြိုးတိုးတက်ရေးအတွက် အဓိကအခက်အခဲအတားအဆီးများသည် မည်သည့်များဖြစ်ပါသနည်း။ (အမျိုးသား/သမီး အနည်းဆုံးအခက်အခဲ ၅ ခုစီဖော်ပြပါ)

အုပ်စုဖွဲ့ဆွေးနွေးမှုများမှ တင်ပြသောအခက်အခဲအတားအဆီးများ	
ကျေးရွာအတွင်း လျှပ်စစ်ဓါတ်မရှိသည့်အခက်အခဲ	<input type="checkbox"/> ကျား <input type="checkbox"/> မကျား + မ
မြို့နယ်အတွင်းရှိ တာဝန်ရှိသူများအား ကျား၊ မကျား ဝေးလံသောနေရာများတွင် နေထိုင်စေရန်အတွက်	<input type="checkbox"/> ကျား <input type="checkbox"/> မကျား + မ
ကျား၊ မကျား နှစ်လုံးပါ မြို့နယ်အတွင်း သို့မဟုတ် မြို့နယ်အပြင်ဘက်သို့	<input type="checkbox"/> ကျား <input type="checkbox"/> မကျား + မ
ကျား၊ မကျား နှစ်လုံးပါ မြို့နယ်အတွင်း သို့မဟုတ် မြို့နယ်အပြင်ဘက်သို့	<input checked="" type="checkbox"/> ကျား <input type="checkbox"/> မကျား + မ
ကျေးရွာအတွင်း သို့မဟုတ် ကျေးရွာအပြင်ဘက်သို့	<input type="checkbox"/> ကျား <input type="checkbox"/> မကျား + မ

ခ။ မျှော်မှန်းခြင်း- နောင်လာမည့် (၅) နှစ် အတွင်း ကျေးရွာဖွံ့ဖြိုးရေး မျှော်မှန်းလျာထားချက်များအား တင်ပြပါ။

အုပ်စုဖွဲ့ဆွေးနွေးမှုများမှ တင်ပြသောအခက်အခဲအတားအဆီးများ	
ကျေးရွာအတွင်း လျှပ်စစ်ဓါတ်မရှိသည့်အခက်အခဲ	<input type="checkbox"/> ကျား <input type="checkbox"/> မကျား + မ
ကျေးရွာအတွင်း သို့မဟုတ် ကျေးရွာအပြင်ဘက်သို့	<input type="checkbox"/> ကျား <input type="checkbox"/> မကျား + မ
ကျား၊ မကျား နှစ်လုံးပါ မြို့နယ်အတွင်း သို့မဟုတ် မြို့နယ်အပြင်ဘက်သို့	<input checked="" type="checkbox"/> ကျား <input type="checkbox"/> မကျား + မ
ကျား၊ မကျား နှစ်လုံးပါ မြို့နယ်အတွင်း သို့မဟုတ် မြို့နယ်အပြင်ဘက်သို့	<input checked="" type="checkbox"/> ကျား <input type="checkbox"/> မကျား + မ
ကျေးရွာအတွင်း သို့မဟုတ် ကျေးရွာအပြင်ဘက်သို့	<input type="checkbox"/> ကျား <input checked="" type="checkbox"/> မကျား + မ

၈။ လူထုစီမံကိန်း၏ လာမည့် (၄) နှစ်အတွက် အကျုံးဝင်သော ဦးစားပေး ဖွံ့ဖြိုးတိုးတက်မှု လုပ်ငန်း အစီအစဉ်များအားဖော်ပြပါ။

ဦးစားပေး အဆင့် သတ်မှတ်ချက်	ကျေးရွာအတွက် ဦးစားပေး ဖွံ့ဖြိုးတိုးတက်မှု လုပ်ငန်းစဉ်များ	အဆိုပြုသူ (အမျိုးသားများ/ အမျိုးသမီးများ/ အမျိုးသမီး)	အခန်းကဏ္ဍ	ခန့်မှန်း ကုန်ကျစရိတ်	အကျိုးခံစားခွင့်ရှိသူခန့်မှန်းခြေအရေအတွက်		
					ကျား	မ	ပေါင်း
၁	မီးလင်းကျေး (၉၀၀၀)	ကျား + မ	မီးလင်းကျေး	၄၅၀၀၀၀၀	၃၈၆	၃၄၇	၇၃၃
၂	ရွာတွင်း ရေသောက်ရန် အစီအစဉ် (၄၀၀၀ x ၂၀)	ကျား + မ	ရေသောက်ရေး	၁၀၅၀၀၀၀	၃၈၆	၃၄၇	၇၃၃
၃	ကျေးရွာတွင်း ရေသောက်ရန် အစီအစဉ် (၄၀၀၀ x ၂၀)	ကျား + မ	ရေသောက်ရေး	၃၀၀၀၀၀	၃၈၆	၃၄၇	၇၃၃
၄	ကျေးရွာတွင်း ရေသောက်ရန် အစီအစဉ် (၄၀၀၀ x ၂၀)	ကျား + မ	အခြား	၃၀၀၀၀၀	၃၈၆	၃၄၇	၇၃၃
၅	အစိစိလွှဲရွေးချယ်ရေး	ကျား + မ	ကျေးရွာအဖွဲ့	၅၅၀၀၀၀	၃၈၆	၃၄၇	၇၃၃

၉။ လူထုစီမံကိန်း၏ လာမည့် (၄) နှစ်အတွက် အကျုံးမဝင်သော ဦးစားပေး ဖွံ့ဖြိုးတိုးတက်မှု လုပ်ငန်း အစီအစဉ်များအားဖော်ပြပါ။

အဆင့်	ကျေးရွာအတွက် ဦးစားပေး ဖွံ့ဖြိုးတိုးတက်မှု လုပ်ငန်းစဉ်များ	အဆိုပြုသူ (အမျိုးသားများ/ အမျိုးသမီးများ/ အမျိုးသမီး)	အခန်းကဏ္ဍ
၁			
၂			
၃			
၄			
၅			

ခေါင်းဆောင်၊ ကျေးရွာစီမံကိန်းအထောက်အကူပြုကော်မီတီမှအတည်ပြုသည်။

အမည် ----- စာအုပ် ----- လက်မှတ် ----- နေ့စွဲ ----- ၄.၆.၂၀၁၉

၈။ လူထုစီမံကိန်း၏ လာမည့် (၄) နှစ်အတွက် အကျုံးဝင်သော ဦးစားပေး ဖွံ့ဖြိုးတိုးတက်မှု လုပ်ငန်း အစီအစဉ်များအားဖော်ပြပါ။

အဆင့်	ကျေးရွာအတွက် ဦးစားပေး ဖွံ့ဖြိုးတိုးတက်မှု လုပ်ငန်းစဉ်များ	အဆိုပြုသူ (အမျိုးသားများ/ အမျိုးသမီးများ/အမျိုးသား+ အမျိုးသမီး)	ခန့်မှန်းကုန်ကျစရိတ်	အကျိုးခံစားခွင့်ရှိသူ ခန့်မှန်းခြေ အရေအတွက်
၁	ဝင်းဒီရ်-ကွပ်ဖျားရွာညွှန်း အစာအာဟာရရေးရာပမိ (၂) ဖွဲ့	အမျိုးသား + အမျိုးသမီး	၁၅,၅၄၅,၀၀၀	၇၁၇
၂	ရွာတွင်း-မြေသားလမ်းအစဉ် ဖြန့်ဝေခြင်း	အမျိုးသား + အမျိုးသမီး	၃၅,၅၄၅,၅၀၀	၇၁၇
၃	အာဟာရ-မြေအောက်ရေ	အမျိုးသား + အမျိုးသမီး	၃,၀၀၀,၀၀၀	၇၁၇
၄	အစိစိတွင်း (၁) တွင်း	အမျိုးသား + အမျိုးသမီး	၁၅,၀၀၀,၀၀၀	၇၁၇
၅	ရေကြီးကျောင်း-အုတ်တံတိုင်း (120' x 70')	အမျိုးသား + အမျိုးသမီး	၄,၅၅၀,၀၀၀	၇၁၇
၆	ရွာတွင်း-တံတား (၁) ခင်း (5' x 10')	အမျိုးသား	၃,၀၀၀,၀၀၀	၇၁၇
၇	ရေကြီးကျောင်း-အုတ် (10' x 8')	အမျိုးသမီး	၅၀၀,၀၀၀	၇၁၇

ဃ။ လူထုစီမံကိန်း၏ လာမည့် (၄) နှစ်အတွက် အကျုံးမဝင်သော ဦးစားပေး ဖွံ့ဖြိုးတိုးတက်မှု လုပ်ငန်း အစီအစဉ်များအားဖော်ပြပါ။

အဆင့်	ကျေးရွာအတွက် ဦးစားပေး ဖွံ့ဖြိုးတိုးတက်မှု လုပ်ငန်းစဉ်များ	အဆိုပြုသူ (အမျိုးသားများ/အမျိုးသမီးများ/အမျိုးသား+အမျိုးသမီး)	အခန်းကဏ္ဍ
၁	ကျောင်းဆရာမအိမ် (30' x 60')	အမျိုးသား + အမျိုးသမီး	
၂	K ၆၂ ကျောင်းကားကွင်း	အမျိုးသား + အမျိုးသမီး	
၃	ရွာလယ်ဇေယျာ (30' x 20')	အမျိုးသား	
၄			
၅			

ခေါင်းဆောင်၊ ကျေးရွာစီမံကိန်းအထောက်အကူပြုကော်မတီမှ အတည်ပြုသည်။

အမည် ----- ဘဝိဉာ ----- လက်မှတ် -----  ----- နေ့စွဲ ----- ၅. 7. 2018 -----

(စီ/စောက်ဉာဉ်)

၁၂။ ကဏ္ဍအလိုက်ဦးစားပေးဖွံ့ဖြိုးရေးလုပ်ငန်းများ

ကဏ္ဍအလိုက်ဦးစားပေးလုပ်ငန်းချုပ်စာရင်း

ကျေးရွာအုပ်စုအမည်- ဝင်းဆိန်

ကျေးရွာအမည်- ကွမ်းဖျား

ကဏ္ဍ	ဦးစားပေးအဆင့်	လုပ်ငန်းအမျိုးအစား	အဆိုပြုသူ		ခုနှစ်	ထောက်ပံ့သည့်အဖွဲ့အစည်း (သို့) ဌာန	မှတ်ချက်	
			ကျား	မ				
အခြေခံအဆောက်အအုံကဏ္ဍ (လမ်း၊ တံတား၊ ရေရရှိရေး၊ မီးလင်းရေး)	စဉ်							
	၁	မီးယင်းရေး			✓	၂၀၀၉	၆၅၀	ဆောင်ရွက်ပြီး
	၂	ရွာတွင်းရေအား ထက်ပေးအားပေးရေးအဖွဲ့			✓	၂၀၁၀	၂၀၀	ဆောင်ရွက်ပြီး
	၃	ဘုန်းကြီးကျောင်းပန်းခြံ			✓	၂၀၁၀	၂၀၀	ဆောင်ရွက်ပြီး
	၄	ဒုတိယကျောင်းပန်းခြံ			✓	၂၀၁၂	၅၀၀	ဆောင်ရွက်ပြီး
လူမှုရေး၊ စီးပွားရေး၊ ကျန်းမာရေးနှင့် ဆိုင်သော လိုအပ်ချက်အဆောင်	၁	ကျေးရွာအုပ်စုအဖွဲ့			✓	၂၀၁၃	၅၀၀	ဆောင်ရွက်ပြီး
သက်ဝမ်းကျောင်းကဏ္ဍ								
အခြားကဏ္ဍ (ဌာနဆိုင်ရာများလွှဲပြောင်းနိုင်ခြင်းနှင့် အကောင်အထည်ဖော်ဆောင်ရွက်ပေးနိုင်ခြင်းမရှိသောလုပ်ငန်း)								