



ပြည်ထောင်စုမြန်မာနိုင်ငံတော်အစိုးရ  
စိုက်ပျိုးရေး၊ မွေးမြူရေးနှင့် ဆည်မြောင်းဝန်ကြီးဌာ  
ကျေးလက်ဒေသဖွံ့ဖြိုးတိုးတက်ရေးဦးစီးဌာန

**National Community Driven Development Project**  
လူထုဖွံ့ဖြိုးရေးအစီအစဉ်၊ လှိုင်းဘွဲ့မြို့နယ်

**ကျေးရွာဖွံ့ဖြိုးရေးအစီအစဉ်**



သမိုကျေးရွာအုပ်စု  
ကုလားအုကော်ကျေးရွာ  
ကရင်ပြည်နယ် လှိုင်းဘွဲ့မြို့နယ် ၂၀၂၀



# လှိုင်းဘွဲ့မြို့နယ်၊ ကရင်ပြည်နယ်

## မာတိကာ

<u>စဉ်</u>	<u>အကြောင်းအရာ</u>	<u>စာမျက်နှာ</u>
၁။	လှိုင်းဘွဲ့မြို့နယ်အခြေပြမြေပုံ .....	၁
၂။	ကျေးရွာမြေပုံ (တည်နေရာ) .....	၂
၃။	အုပ်စုတွင်ပါဝင်သော ကျေးရွာများစာရင်း .....	၂
၄။	ကျေးရွာအခြေခံအချက်အလက်များ (ကျေးရွာသမိုင်းကြောင်း) .....	၃
၅။	လူထုပူးပေါင်းပါဝင်သော လူမှုဆန်းစစ်ခြင်းနှင့် အကဲဖြတ်ခြင်း လုပ်ငန်းစဉ် (PSA/PRA) အကျဉ်းချုပ်ဇယား .....	၄
၆။	ကျေးရွာဖွံ့ဖြိုးရေးအစီအစဉ်အတွက်အသုံးပြုခဲ့သော PRA tools တစ်ခုချင်းစီအတွက် သုံးသတ်ချက်များ	
	၁။ ကျေးရွာလူမှုရေးနှင့်အရင်းအမြစ်ပြမြေပုံ (Social Map) .....	၄
	၂။ ရာသီခွင်ပြပြကွဲဒီဇိုင်း (Seasonal Cleander) .....	၆
	၃။ ဥစ္စာနေကြွယ်ဝမှုပြဇယား (Wealth Ranking) .....	၈
	၄။ ကျား၊မ ပင့်ကူအိမ်သုံးသပ်ခြင်း (Cob Web) .....	၁၀
	၅။ အရင်းအမြစ်အသုံးချမှုပုံစံပြဇယား (Asset Mapping) .....	၁၂
	၆။ အဖွဲ့အစည်းချိတ်ဆက်မှုပြဇယား (Veen Diagram).....	၁၇
၇။	ကော်မတီဝင်များရွေးချယ်ခြင်းနှင့် ကျေးရွာဖွံ့ဖြိုးရေးအစီအစဉ် ဆောင်ရွက်မှုမှတ်တမ်း .....	၁၈
၈။	ကျေးရွာအချက်အလက်များ (PC 1) .....	၂၀
၉။	စီမံကိန်းစက်ဝန်းအချိန်ဇယား (PC 2) .....	၂၃
၁၀။	ကျေးရွာဖွံ့ဖြိုးရေးဦးစားပေးအစီအစဉ် (PC 3) .....	၂၄
၁၁။	အစည်းဝေးမှတ်တမ်းများ .....	၂၈
၁၂။	ကဏ္ဍအလိုက်ဦးစားပေးဖွံ့ဖြိုးရေးလုပ်ငန်းစဉ်များ .....	၃၀

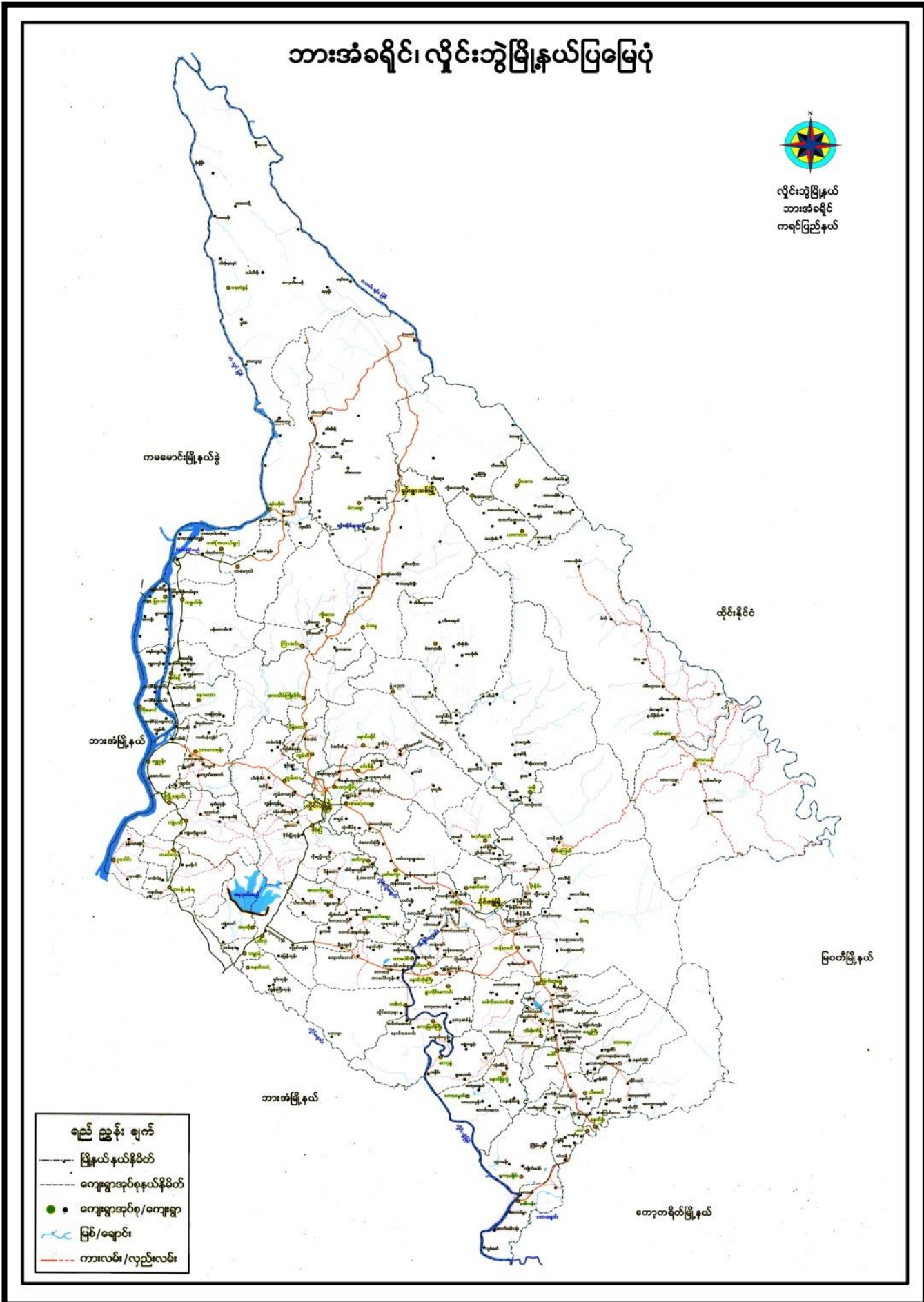



## ၃။ အုပ်စုတွင်ပါဝင်သော ကျေးရွာများစာရင်း

- ၁။ ကုလားအုကော်
- ၂။ ဝေါကျယ်
- ၃။ ဝေါကျယ်ကော်
- ၄။ မာညွန့်
- ၅။ ဘူးဘွယ်
- ၆။ အိုလားကလို
- ၇။ တိုကျယ်ကွီး
- ၈။ ထီးဖိုးခွက်
- ၉။ တာကရယ်နီ
- ၁၀။ စူးထ
- ၁၁။ ဖားအီး
- ၁၂။ ထီးပါ
- ၁၃။ ဝါးကလူးခို
- ၁၄။ ဖားယေးကွီး
- ၁၅။ တဂီးခို
- ၁၆။ သမို
- ၁၇။ ရောထ
- ၁၈။ ကွီးသစ်ဖူး

ကုယားကုဏော် (ကျေးရွာသမိုင်းကြောင်း)

ပွန်ခဲ.ထောင့်ခေါင်း < ၃၀ > ကျောက် ငါးအိုးရွာ၊ ဦးစောင့်လယ်သည်  
 ငှက်အိမ်များနှင့် ကတူ အိမ်ခြေ < ၃ > လုံး၊ ဤ ယခု (ကုယားကုဏော်) ကျေးရွာ  
 တွင် မြေငါးစွဲတို့ရှိခဲ့သည်။ ဦးစောင့်လယ် စတင်နေထိုင်သော နေရာသည်  
 ငှက်အိမ် လယ်ဦးလယ်ထိပ် ဖြစ်ပြီး ငါးကောင်းပင် ပေါများသောကြောင့် ကရှင်  
 ဘာသာဖြင့် < ကုယားကုဏော် > ပင် အမည်တွင်ခဲ့သည်။

နှစ်ခြာလာသည်နှင့်အမျှ အိမ်ခြေများလာသော်လည်း အိမ်ထောင်စု  
 နှစ်စု၏ ဘားသမီး ( ခြေခြစ်များသာ ဖြစ်ကြသည်။ တစ်ရွာလုံးသည် အေမ  
 ကင်း၊ မျိုးမကင်း အမျိုးရှင်များသာ ဖြစ်သည်။ ၁၀၈၃ နှစ်တွင်  
 အိမ်ခြေ < ၁၅ > လုံးရှိပြီး ပုဏ္ဏားရွာ < ၁၀၀ > ဦးရှိလာပြီ ဖြစ်သည်။ ရွာမေး  
 သောကြောင့် မြေပြင်အနက်အထက်တွင် ငါးအိုးရွာခွဲအဖြစ် သစ်ပွားဖြင့်  
 အပူအခြားထားပေးခဲ့ကြောင်း၊ အကောင်အနက်အလယ်ရှိကြောင်း၊ အစုအ  
 ပူးပေါင်းလုပ်ကိုင်ကြသည်။

ကျီးလွယ်သည် ဘာသာဖြင့် - တစ်ရွာလုံး ပုဏ္ဏားရွာ ဖြစ်ပြီး စကောကန်  
 လူမျိုးများသာ ဖြစ်သည်။ အိမ်က အသက်ပေးပေးပေးပြီး အဖြစ် စောင့်ယာ  
 လုပ်ခြင်းနှင့် လယ်ယာ စိုက်ပျိုးခြင်းတို့ကို အိမ်ကားစိုက်ပျိုးလုပ်ကိုင်ကြသည်။

၅။ လူထုပူးပေါင်းပါဝင်သော လူမှုဆန်းစစ်ခြင်းနှင့် အကဲဖြတ်ခြင်းလုပ်ငန်းစဉ် အကျဉ်းချုပ်ဇယား

လူထုပူးပေါင်းပါဝင်ခြင်း  
လူမှုဆန်းစစ်ချက် (PRA) နှင့် သက်ဆိုင်သော အချက်အလက်များ

ကျေးဇူးတင်စာ - ကယားပြည်နယ်  
ကျေးဇူးတင်စာ - ဘမီ

စဉ်	ဆွေးနွေးရက် စံချက်စွဲ	အကြောင်းအရာများ	ဆွေးနွေးဆောင်ရွက်မှုအား ပူးပေါင်းပါဝင်မှု		ပါဝင်သူ အရေအတွက်
			လူများ	မ	
၁။	13.6.2019	လူမှုအရင်းအမြစ်နှင့် ဆန်းစစ်ချက်များ	4	6	10
၂။	13.6.2019	ဒုက္ခရောက်ရှိသူများနှင့် အခြားအဖွဲ့အစည်းများ	4	6	10
၃။	13.6.2019	ကျေးဇူးတင်စာအဖွဲ့နှင့် ပိုင်ဆိုင်သူများ အဖွဲ့အစည်းများ	4	6	10
၄။	13.6.2019	ဘဏ်နှင့် ဖွဲ့စည်းပုံအခြေခံ ဆန်းစစ်ချက်များ	4	6	10
၅။	13.6.2019	ပတ်ဝန်းကျင်ဆိုင်ရာ ဆန်းစစ်ချက်များ	4	6	10
၆။	13.6.2019	ပတ်ဝန်းကျင်ဆိုင်ရာ ဆန်းစစ်ချက်များ	4	6	10





ဖြေပုံ

သုံးသပ်ချက်

ကုသားအကြောင်း

၁။ အဓိကအားဖြင့် စောင့်ယာနှင့် လယ် များကိုသာ  
ကားထားစေပြီး အချို့ ခိုင်ခံ့စောင့်စေရမည်။ သည်  
ကျားကို ဖျတ်ကိုင်စေသည်။

၂။ အများစုသည် ဆေးဖျိုး၊ များသာဖြင့် ပြီး  
ပုဒ်ကသာကို ကိုယ်လုပ်စေသည်။

→ အဓိကအားဖြင့် ဘေးအန္တရာယ် သုံးစွဲ  
ခြင်းမရှိ။

ရာသီခွင်ပြပြကွဲကွဲပြဇယား

ကျေးဇူး - အားပေးကူညီပေးရန် - ၂၀၂၀.၆.၁၀  
ပါဝင်သူ - ၁၀

ရာသီ	အပူချိန်	အပူ	အပူ	အပူ	အပူ	အပူ	အပူ	အပူ	အပူ	အပူ	အပူ	အပူ
အပူ												
အပူ												
အပူ												
အပူ												
အပူ												
အပူ												

# ဇာသိဒ္ဓါဝတ္ထု

## သုံးသပ်ချက်

၁။ ကုလား နှစ်ဦးစွာတွင် စပါးကိုသာ အဓိက  
စိုက်ပျိုးသည်။ လယ်ယာနည်းစောစောနှင့် စောယာ  
ကိုသာ အဓိကထား စိုက်ပျိုးသည်။

၂။ ပဲတောင့်ရှည်၊ ချောင်း၊ ဆေးရွက်ကြီး စသည်  
တို့ကိုလည်း တင်နိုင်စေပိုင် စိုက်ပျိုးကြသည်။

၃။ ဤသို့လျှင် တာပို့စွဲလစွာသာ အားလပ်ချိန်  
ပိုများပြီး ကျန်လများတွင် အလုပ်များ တစ်  
သည်။



ဥစ္စာအား ခြယ်လှယ်ပေးခြင်း

ကုလား: အုဇွန်

သုံးသပ်ချက်

၁။ ကုလား: အုဇွန် ဖြေရှင်းရာတွင် အဆင်မပြေသော အုပ်စု (၂၀) % နှင့် အဆင်မပြေသော အုပ်စု (၈၀) % ရှိသည်။

၂။ အဆင်မပြေသည် အကြောင်းမှာ - လယ်၊ ယာဖြေ မရှိခြင်း ၊ အုဇွန်အိမ် မရှိခြင်း ၊ အလုပ်လိင် အခွင့်အလမ်း ရှားပါးခြင်း ကြောင့် ဖြစ်သည်။

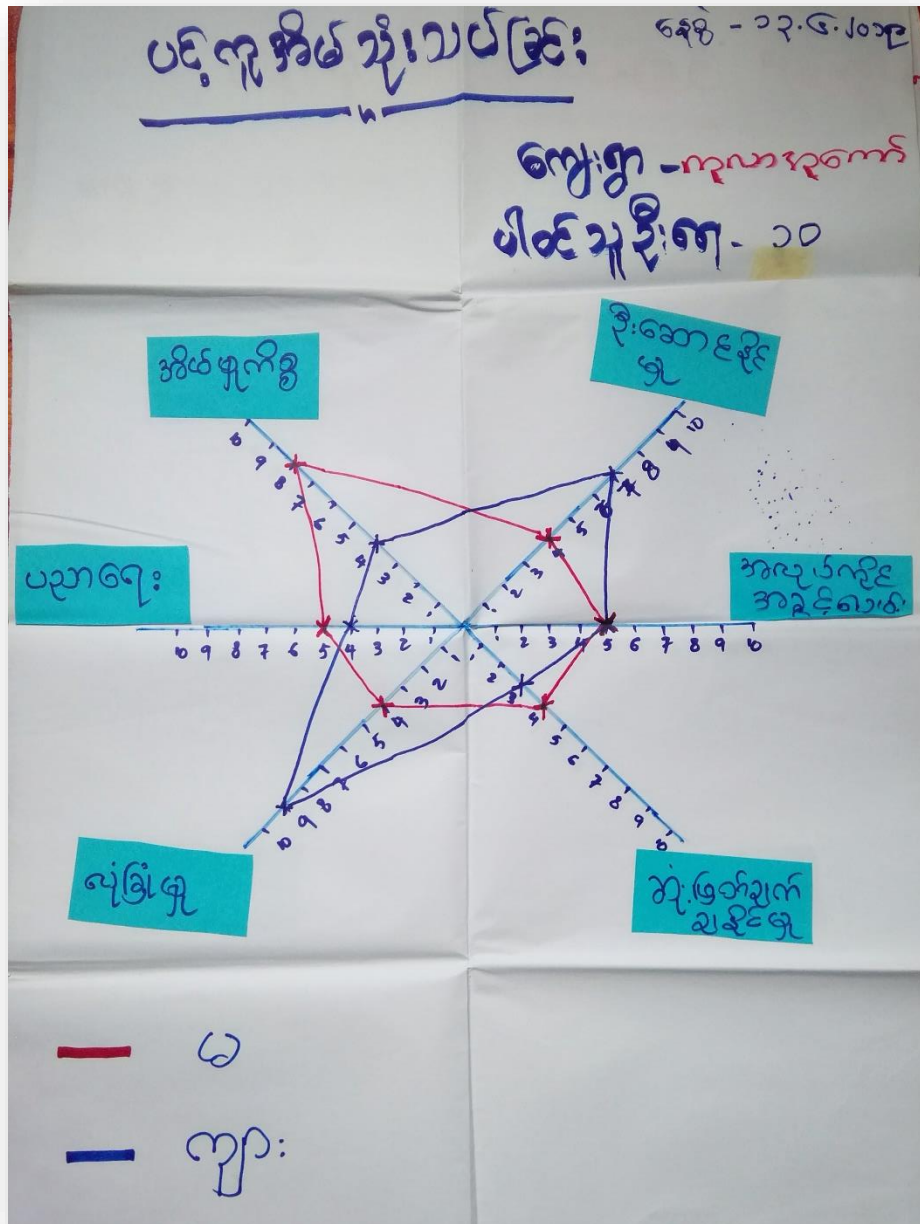

ပင် တူ နိမ် သုံး သပ်ချက်

၁။ တုလား အုလေး ဇေး ဤတွင် နိမ် ဖွဲ့ ကိစ္စ  
ကလေးတွင် အမျိုး သမီး များ အချို့ လျှင် လျင်  
ရောက်သည်။ ဆုံး ဖြစ် ချက် စွဲတွင် အမျိုး  
သမီး များ မပါလျှင် မမြီး တစ်ပါး။

၂။ အမျိုး သား နှင့် မျှော်လျှင် ကိုယ် ကိုယ် သုံး ဖြစ်  
မှု အား နည်း စောစောနှင့် ဦး စောင့် မှု ပိုင်း တွင်  
အား နည်း ရှေ့ သည်။

၃။ အလုပ် အလုပ် အတွင်း အလမ်း များ ရှိ သော် လည်း  
ကလေး စိန်၊ ခြင်၊ နှင့် နိမ် ဖွဲ့ ကိစ္စ တွင်  
အလုပ် များ သော ဇာတိ ဝင် ဇွဲ ရှိ သော  
ဤ အတွင်း အလမ်း နည်း သည်။



အရင်းအမြစ် အသုံးပြုမှု ပြဇယား

ကျား	မ	ကျား + မ
ထွန်စက်		အင်းစေ
		လှော် ကွင်း
		ရှာကိဒ်
		သစ်စာ
		စင်းချော

ကျေးရွာ - လှော်ကွင်း

အရင်းအမြစ် ထိန်းချုပ်မှုပုံစံပြဿနာ

ကျား

မ

ကျား + မ

သစ်တော

ဆေးချော

လယ်  
ကွင်း

ဒါပီ  
တော

ကျောက်

ကျေးဇူးတင်ပါသည်

အရှင်: အခြစ် အသုံး: ဖြစ် / ထိန်းချုပ်မှု ဖြစ်ရမည်။

သုံးသပ်ချက်

ကျေးဇူး - ဂုဏ်: အရှင်

\* သစ်တော၊ မင်း၊ ရှေး: လယ်ကွင်း: ကင်တော၊  
ရှေ့ကခြံ စသည်များကို အမျိုး: သား၊  
အမျိုး: သမီး၊ အသုံး: ဖြစ်ခြင်း၊ / ထိန်းချုပ်မှု များ  
တွင်လည်း အမျိုး: သား၊ / အမျိုး: သမီး များ အတူ  
ထိန်းချုပ်ကြသည်။

\* အိမ်ထောင်ကို အမျိုး: သား၊ ကသာ အသုံး: ဖြစ်ခြင်း၊  
အမျိုး: သား၊ / အမျိုး: သမီး တို့ ထိန်းချုပ်ကြသည်။

→ ဂုဏ်: အရှင်ကျေးဇူးတွင် အရှင်: အခြစ်များကို  
အမျိုး: သား၊ / အမျိုး: သမီး များက ဆိုင်မင်၍ ဆုံးဖြတ်  
သည်ကို တွေ့ရသည်။

၆။ အဖွဲ့အစည်းချိတ်ဆက်မှုပြဇယား (Veen Diagram)

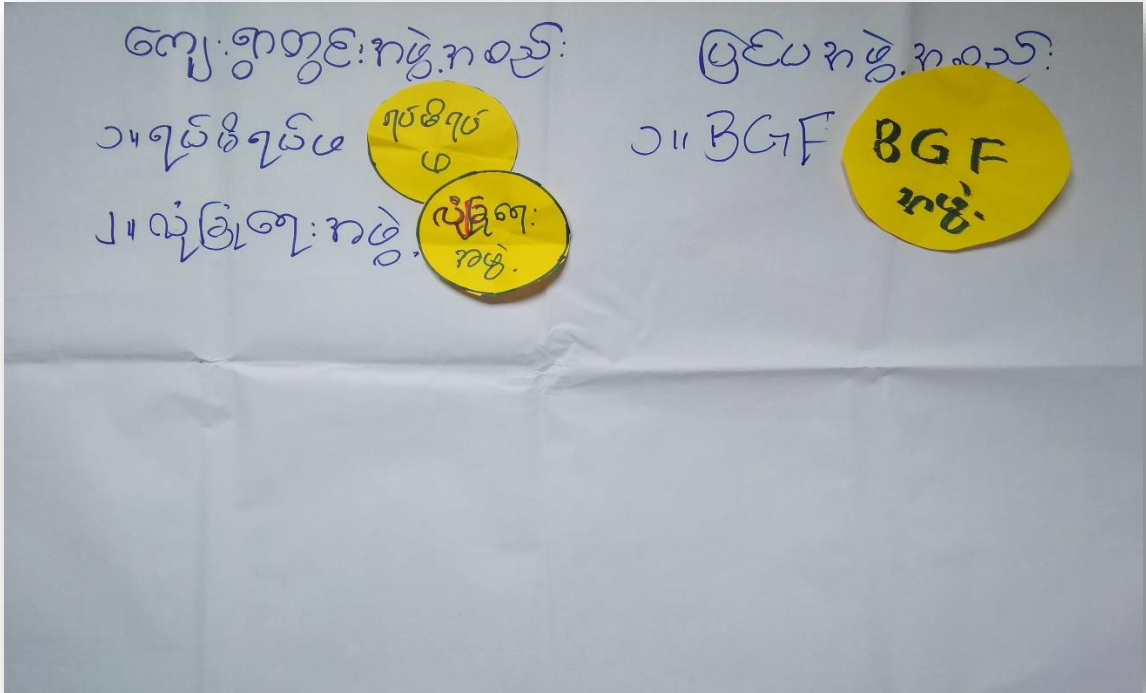

ကဏ္ဍ.ကစည်း၊ ချိတ်ဆက်ဖွဲ့ပြုရယူ၊

သုံးသပ်ချက်

၁။ ကျား၊ ကုဏ္ဍကဏ္ဍ၊ စွာတွင် စွာအေးသော ကြောင့်  
ရုပ်ပုံရုပ်ဖကဏ္ဍ၊ နှင့် လုံခြုံရေး ကဏ္ဍ.အနှိပ်သည်။

၂။ UNICEF ကဏ္ဍ.ကစည်း၊ ကလေး၊ ရှေ့ရံခါ  
လုံခြုံရေး၊ ကုန်ဆောင်ရွက်ပေးသည်။

၇။ ကော်မတီဝင်များရွေးချယ်ခြင်းနှင့် ကျေးရွာဖွံ့ဖြိုးရေးအစီအစဉ် ဆောင်ရွက်မှုမှတ်တမ်း

ကျေးရွာဖွံ့ဖြိုးရေးအစီအစဉ်ဆောင်ရွက်မှုမှတ်တမ်း

စဉ်	အဖွဲ့အစည်း	ကျေးရွာ	ဖွဲ့စည်းရက်
၁	ဦးကျော်စွာ	ကျေးရွာအုပ်စု	
၂	ဒေါ်မိုးအေး	ကျေးရွာအုပ်စု	
၃	ဒေါ်နန်းစိန်	ကျေးရွာအုပ်စု	
၄	ဦးကျော်စွာ	ကျေးရွာအုပ်စု	
၅	ဦးကျော်စွာ	ကျေးရွာအုပ်စု	
၆	ဒေါ်မိုးအေး	ကျေးရွာအုပ်စု	
၇	ဒေါ်မိုးအေး	ကျေးရွာအုပ်စု	
၈	ဒေါ်မိုးအေး	ကျေးရွာအုပ်စု	
၉	ဒေါ်မိုးအေး	ကျေးရွာအုပ်စု	
၁၀	ဒေါ်မိုးအေး	ကျေးရွာအုပ်စု	
၁၁	ဒေါ်မိုးအေး	ကျေးရွာအုပ်စု	
၁၂	ဒေါ်မိုးအေး	ကျေးရွာအုပ်စု	
၁၃	ဒေါ်မိုးအေး	ကျေးရွာအုပ်စု	
၁၄			
၁၅			
၁၆			
၁၇			
၁၈			



**၈။ ကျေးရွာအချက်အလက်များ(PC 1)**

ပုံစံ - ၈ - ၁ ကျေးရွာအခြေခံအချက်အလက်များ (Form PC 1)

လမ်းညွှန်ချက်၊ ကျေးရွာတစ်ရွာသို့ ပထမဆုံးမိတ်ဆက်ခရီးသွားရောက်သောအခါ လူထုစည်းရုံးရေးမှူးသည် ကျေးရွာခေါင်းဆောင်များအားကျေးရွာအချက်အလက်များကိုမေတ္တာရပ်ခံ၍တောင်းခံရသည်။ ဤအချက်အလက်များကိုစီမံကိန်းမိတ်ဆက်အစည်းဝေးမတိုင်မီတောင်းခံရမည်။ စီမံကိန်းမိတ်ဆက်အစည်းဝေးတွင် လူထုစည်းရုံးရေးမှူးသည် ဤအချက်အလက်များအားစစ်ဆေးပြီး မှန်ကန်အောင်ပြုလုပ်ရမည်။ ပြီးနောက်တွင် လူထုစည်းရုံးရေးမှူးမှ သတင်းအချက်အလက်ထံသို့ Tablets မှ တဆင့်ဖြည့်သွင်းရမည်။

ကျေးရွာခေါင်းဆောင် အမည် <b>ဖောရွာ</b>	ကျေးရွာခေါင်းဆောင်၏ ဖုန်းနံပါတ် -	လူထုစည်းရုံးရေးမှူး၏အမည် <b>ဇော်ကျော်နိုင်</b>
ပြည်နယ်/တိုင်းဒေသကြီး <b>ကရင်</b>	မြို့နယ် <b>မြို့နယ်</b>	ကျေးရွာအုပ်စု <b>ဘမို့</b>
		ကျေးရွာ <b>ကုယာအုဏ်</b>

က။ လူဦးရေ

လူမျိုးစု	အိမ်ထောင်စုအရေအတွက်	ကိုးကွယ်သည့်ဘာသာ	အိမ်ထောင်စုအရေအတွက်
လူမျိုးစု (၁) <b>ကရင်</b>	<b>15</b>	ဘာသာ(၁) <b>ဘုဒ္ဓ</b>	<b>15</b>
လူမျိုးစု (၂) -----		ဘာသာ(၂) -----	
လူမျိုးစု (၃) -----		ဘာသာ(၃) -----	
လူမျိုးစုရော -----		ဘာသာရော -----	
အခြား			
	အရေအတွက်		
မသန်စွမ်းသူများ	<b>0</b>		
သက်ကြီးရွယ်အိုများ (၆၅ နှစ် နှင့် အထက်)	<b>4</b>		
စစ်ဘေးရှောင်	<b>0</b>		

	အမျိုးသား(အရေအတွက်)	အမျိုးသမီး(အရေအတွက်)	စုစုပေါင်းအရေအတွက်
လူဦးရေ	50	51	101
လူမျိုးစု (၁)----- ကရင်	50	51	101
လူမျိုးစု (၂)-----			
လူမျိုးစု (၃)-----			
အခြား			
အိမ်ထောင်ဦးစီး	13	2	15

(ခ)အခြေခံအဆောက်အအုံ အသုံးအဆောင်များ

စာသင်ကျောင်း	အမှတ် ခြံပိ	ကျန်းမာရေး	အမှတ် ခပ်ပါ	ဘာသာရေးအဆောက် အအုံများ	အမှတ် ခြံပိ
အထက်တန်းကျောင်း	<input type="checkbox"/>	ဆေးရုံ	<input type="checkbox"/>	စေတီ	<input type="checkbox"/>
အလယ်တန်းကျောင်း	<input type="checkbox"/>	ကျန်းမာရေးဌာန	<input type="checkbox"/>	ဘုန်းကြီးကျောင်း	<input type="checkbox"/>
မူလတန်းကျောင်း	<input type="checkbox"/>	ကျန်းမာရေးဌာနခွဲ	<input type="checkbox"/>	ဟိန္ဒူဘုရားကျောင်း	<input type="checkbox"/>
မူကြိုကျောင်း	<input type="checkbox"/>	ဆေးပေးခန်း	<input type="checkbox"/>	ရေစိမ့်ယာန်ကျောင်း	<input type="checkbox"/>
အခြား	<input type="checkbox"/>	အခြား	<input type="checkbox"/>	ဗလီ	<input type="checkbox"/>
				အခြား	<input type="checkbox"/>
မှတ်ချက်		မှတ်ချက်		မှတ်ချက်	



(ဂ) တွင်းကျင်းသူများမှတ်တမ်း (ကျေးရွာတွင်းနေထိုင်သော သို့မဟုတ် အခြားရွာမှလာရောက်သော ကျွမ်းကျင်သူများ)

(၁) စာသင်ကျောင်း			(၂) ကျန်းမာရေး			(၃) လက်မှုပညာရပ်		
	ရွာတွင်းနေထိုင်သူ	အခြားရွာမှလာသူ		ရွာတွင်းနေထိုင်သူ	အခြားရွာမှလာသူ		ရွာတွင်းနေထိုင်သူ	အခြားမှလာသူ
မူလတန်းပြဆရာ/မ	<input type="checkbox"/>	<input type="checkbox"/>	ဆရာဝန်	<input type="checkbox"/>	<input type="checkbox"/>	လက်သမား	<input type="checkbox"/>	<input type="checkbox"/>
အထက်တန်းပြဆရာ/မ	<input type="checkbox"/>	<input type="checkbox"/>	လက်ထောက်ကျန်းမာရေးမှူး	<input type="checkbox"/>	<input type="checkbox"/>	ဝန်ထုပ်	<input type="checkbox"/>	<input type="checkbox"/>
အလယ်တန်းပြဆရာ/မ	<input type="checkbox"/>	<input type="checkbox"/>	အမျိုးသမီးကျန်းမာရေးဆရာမ	<input type="checkbox"/>	<input type="checkbox"/>	လျှပ်စစ်ကျွမ်းကျင်သမား	<input type="checkbox"/>	<input type="checkbox"/>
မူကြံဆရာ/မ	<input type="checkbox"/>	<input type="checkbox"/>	သားမွေးဆရာမ	<input type="checkbox"/>	<input type="checkbox"/>	ရေပိုက်သွယ်သူ	<input type="checkbox"/>	<input type="checkbox"/>
အခြား	<input type="checkbox"/>	<input type="checkbox"/>	ပြည်သူ့ကျန်းမာရေးလုပ်သား	<input checked="" type="checkbox"/>	<input type="checkbox"/>	စက်ပြင်ဆရာ	<input checked="" type="checkbox"/>	<input type="checkbox"/>
မှတ်ချက်			မှတ်ချက်			မှတ်ချက်		

(ဃ) ကျေးရွာသို့ ရောက်ရှိနိုင်သည့်လမ်းအခြေအနေ / ကျေးရွာတစ်ရွာသည် ၎င်း၏ကျေးရွာအုပ်စုနှင့် ဆက်သွယ်ထားသောလမ်းအခြေအနေ (အောက်ပါတို့ကို ဖြည့်ပါ)

ကျောက်ကြမ်းလမ်း      ကတ္တရာလမ်း      ကွန်ကရစ်လမ်း       မော်တော်ဆိုင်ကယ်လမ်း  
 ကျောက်ခင်းလမ်း       မြေသားလမ်း       လူသွားလမ်း      အခြား \_\_\_\_\_

(င) ကျေးရွာဖွံ့ဖြိုးမှုစီမံချက်

- (၁) လူထုပတ်ဝန်းကျင်ထိခိုက်မှုမရှိစေရန် ဤကျေးရွာတွင် ကျေးရွာဖွံ့ဖြိုးမှု စီမံချက်ရှိခဲ့ပါသလား? ပိုင်းပါ  
ရှိပါသည်/မရှိပါ/မသိပါ
- (၂) ရှိခဲ့ပါလျှင် ဤစီမံချက်ကို မည်သည့် ခုနှစ်တွင် ပြင်ဆင်ခဲ့ပါသနည်း? နှစ် \_\_\_\_\_ / မသိပါ
- (၃) ဤစီမံချက်ကို ဖြည့်ဆည်းပေးရန် အတည်ပြုခဲ့ပါသလား? ပြုခဲ့ပါသည်/မပြုခဲ့ပါ/မသိပါ

(၅) ခရီးအကွာအဝေး

(၁) ဤကျေးရွာ၏ဗဟိုမှ၎င်းကျေးရွာအုပ်စု၏ဗဟိုအထိခရီးမိုင်မည်မျှကွာဝေးသနည်း? မိုင်-၈.၄၄-/မသိပါ

(၂) ဤကျေးရွာမှ ၎င်းကျေးရွာအုပ်စုဗဟိုအထိသွားလာရာတွင်ကြာမြင့်သည့်အချိန်။

ခြောက်သွေ့ရာသီတွင်ကြာချိန်- ၅ မိနစ် ----- ထော်လာရီ/မော်တော်ဆိုင်ကယ်/ခြေလျင်/လား/မော်တော်ဘုတ်/  
အခြား -----

မိုးရာသီတွင်ကြာချိန်- ၅ မိနစ် ----- ထော်လာရီ/မော်တော်ဆိုင်ကယ်/ခြေလျင်/လား/မော်တော်ဘုတ်/  
အခြား -----

(ဆ) ပတ်ဝန်းကျင်ဆိုင်ရာသဘာဝဘေးအန္တရာယ်

ဤကျေးရွာတွင်ကြေးခြင်းကဲ့သို့ သဘာဝဘေးအန္တရာယ်ကျရောက်ဖူးခြင်း ရှိပါသလား။

မရှိပါ  ရှိပါသည် ရှိလျှင်ဖော်ပြပါ-----

(ဇ) ကျေးရွာတွင် ဖွဲ့စည်းထားသော အဖွဲ့အစည်းများ

လူထုဗဟိုပြုစီမံကိန်းမတိုင်မီ ဤကျေးရွာတွင် ကျေးရွာဖွံ့ဖြိုးရေးအတွက် အစိုးရ(သို့)ရွာသားများကိုယ်တိုင်(သို့) စီမံကိန်းတစ်ခုခုမှ ဖွဲ့စည်းထားသည့် အဖွဲ့အစည်းများရှိပါသလား။

(၁) -----

(၂) -----

(ဈ) အထွေထွေအုပ်ချုပ်ရေး ဦးစီးဌာန (GAD) မှ မှတ်တမ်းတင်ထားခြင်း

ဤကျေးရွာသည် အထွေထွေအုပ်ချုပ်ရေး ဦးစီးဌာန (GAD) မှ မှတ်တမ်းတင်ထားမှု ရှိပါသလား။

မရှိပါ  ရှိပါသည်

ကျေးရွာခေါင်းဆောင်

အမည် - ဒေါ်အေးစာ

လက်မှတ် *AS* နေ့စွဲ ၄-၆-၂၀၂၀

လူထုစည်းရုံးရေးမှူး

အမည် - စောကျော်နိုင်

လက်မှတ် *SKN* နေ့စွဲ ၄-၆-၂၀၂၀

**၉။ စီမံကိန်းစက်ဝန်းအချိန်ဇယား(PC 2)**

ပုံစံ - ၈၂ - စီမံကိန်းစက်ဝန်းအချိန်ဇယား (PC 2)

လမ်းညွှန်ကမ်းသက်တိုင်ရာလှည့်ပတ်ရန်အချိန်/လက်ထောက်နည်းပညာအချိန်များ၊ စီမံကိန်းစက်ဝန်းအချိန်စီမံခန့်ခွဲခြင်း၊ ကျေးရွာအုပ်စုအတွက်ပုံစံကိန်းပြည့်သွင်းရမည်။				
စည်ပင်မှုရေးရာ/လက်ထောက်နည်းပညာအချိန်ပုံစံအမည် - <b>စောစောရွာရွာ</b>				
အန.ရုံ	စက်ဝန်းအားအမှတ်ခြိပ်ပါ	<input type="checkbox"/> စက်ဝန်း(၀)	<input type="checkbox"/> စက်ဝန်း(၂)	<input checked="" type="checkbox"/> စက်ဝန်း(၃)
ရက်စွဲ	မြို့နယ်	ကျေးရွာအုပ်စု	အထိ	ကျေးရွာ
၂၀၂၄.၆.၂၀	ကျွန်းဘွဲ့	၁၀	မိုင်	ကျွန်းဘွဲ့

စီမံကိန်းအစဉ်အလိုက်အမည်များ	အန.ရုံ	အစဉ်အစားတွင်ထက်ပိုမိုသောအချိန်အတွက်							
		စတင်သည့်နေ့	ပြီးဆုံးသည့်နေ့	အချို့သား	အချို့သား	အိမ်ထောင်စု	လူမျိုးစုတစ်ခုခုအတွက် အချိန်အတွက် နှင့် လူမျိုးစုအမည်	အိမ်ထောင်စုအရေအတွက်	အိမ်ထောင်စု
၁။ ကျေးရွာစီမံကိန်း စီမံကိန်းအစဉ်အစား									
၂။ ကျေးရွာပွဲ ဖြစ်ရန် စီမံကိန်းအချိန်အစဉ်အစား		၂၀၂၄.၆.၁၀	၂၀၂၄.၆.၂၀	၅	၇	၁၂	ကျွန်းဘွဲ့ ၁၀	၁၀	၃၀%
၃။ ကျေးရွာအုပ်စု လုပ်ငန်းဆောင်ရွက်ရမည့်အစဉ်အစား									
၄။ မြို့နယ်အစဉ်စီမံကိန်းအချိန်နှင့် အကောင်အထည်ဖော်ရေးစက်ဝန်း၏ စီမံကိန်း သုံးသပ်မှုအစဉ်အစား				မလို	မလို	မလို	မလို		

၅။ မြို့နယ် စီမံကိန်းရေး ဆွဲရေးနှင့် အကောင်အထည်ဖော်ရေးစက်ဝန်း၏ အချိန်အစဉ်အစား								
၆။ စီမံကိန်းလုပ်ငန်းခွဲစီမံကိန်းရေးဆွဲခြင်း အစဉ်အစား	မလို	မလို	မလို	မလို	မလို	မလို	မလို	မလို
၆.၁။ စီမံကိန်းလုပ်ငန်းအကောင်အထည်ဖော်ရေးအစီအစဉ် ရေးဆွဲခြင်း								
၆.၂။ ပယ်ယူရေးအစီအစဉ် ရေးဆွဲခြင်း								
၆.၃။ ဘဏ္ဍာရေးကုန်ကျမှု လျာထားအစီအစဉ် ရေးဆွဲခြင်း								
၆.၄။ ပြင်/ထိန်းအစီအစဉ် ရေးဆွဲခြင်း								
၇။ စီမံကိန်းလုပ်ငန်းခွဲ တို့အားလုံး စတင်ပြုလုပ် အစဉ်အစား	မလို	မလို	မလို	မလို	မလို	မလို	မလို	မလို
၇.၁။ အစဉ်အစား ပထမအကြိမ်								
၇.၂။ အစဉ်အစား ဒုတိယအကြိမ်								
၇.၃။ အစဉ်အစား တတိယအကြိမ်								
၈။ စီမံကိန်းလုပ်ငန်းခွဲ အပြီးသတ်စီမံရေးခြင်း								
၉။ လူထုစစ်ဆေးမှုအစဉ်အစား								

၁၀။ ကျေးရွာဖွံ့ဖြိုးရေးဦးစားပေးအစီအစဉ် (PC 3)

ပုံစံ - ၈ - ၃ ကျေးရွာဖွံ့ဖြိုးရေး ဦးစားပေးအစီအစဉ် (Form PC 3)

လယ်ယာနှင့်ရွာကမ်း အဆင့်(၃) ကျေးရွာဖွံ့ဖြိုးရေးအစဉ်အစဉ်အစား ပြီးဆုံးသောအခါ ကျေးရွာစီမံကိန်း အထောက်အကူပြု ကော်မတီသည် လူထုစည်းရုံးရေးမှူးအကူအညီဖြင့် ဤပုံစံကိုပြည့်စုံအောင် ဖြည့်သွင်းရမည်။			
လူထုစည်းရုံးရေးမှူး/ဝန်ထမ်း အမည် ဦးစောဝင်းဇော်ကျော်			
နေ့စွဲ ၁၄. ၆. ၂၀၁၈		စက်ဝန်းအား အမှတ်ခြစ်ပါ (✓) မှ စက်ဝန်း(၀) □ စက်ဝန်း(၂) □ စက်ဝန်း(၃) □ စက်ဝန်း(၄)	
ပြည်နယ်/တိုင်း ကရင်	ရုံးကြီး ဖြနယ်	ကျေးရွာအုပ်စု သီပေါ	ကျေးရွာ ကုလား ၃၃၀၈၇
က။ အခက်အခဲအတားအဆီးများအားလုံးဖြေရှင်း - ယခုလက်ရှိအခြေအနေတွင် ဤကျေးရွာဖွံ့ဖြိုးတိုးတက်ရေးအတွက် အဓိက အခက်အခဲအတားအဆီးများသည် မည်သည်များဖြစ်ပါသနည်း။ (အမျိုးသား/သမီး အနည်းဆုံးအခက်အခဲ ၅ ခုစီဖော်ပြပါ)			
အမျိုးသား အဖွဲ့မှ တင်ပြသောအခက်အခဲအတားအဆီးများ		အမျိုးသမီး အဖွဲ့မှတင်ပြသောအခက်အခဲအတားအဆီးများ	
၀	ရွာတွင်း ယဉ်ကျေးရေးနှင့် ဆေးကုစောင့်ရှောက်ရေး အဖွဲ့အစည်း	၀	ရွာတွင်း ယဉ်ကျေးရေးနှင့် ဆေးကုစောင့်ရှောက်ရေး အဖွဲ့အစည်း
၂	ရွာတွင်း ယဉ်ကျေးရေးနှင့် ဆေးကုစောင့်ရှောက်ရေး အဖွဲ့အစည်း	၂	ရွာတွင်း ယဉ်ကျေးရေးနှင့် ဆေးကုစောင့်ရှောက်ရေး အဖွဲ့အစည်း
၃		၃	
၄		၄	
၅		၅	
၆		၆	
၇		၇	
၈		၈	
၉		၉	
၁၀		၁၀	



၈။ လူထုစီမံကိန်း၏ လာဘ်ညှိ (၄) နှစ်အတွက် အကျုံးဝင်သော ဦးစားပေး ဖွံ့ဖြိုးတိုးတက်မှု လုပ်ငန်း အစီအစဉ်များအားဖော်ပြပါ။

အဆင့်	ကျေးရွာအတွက် ဦးစားပေး ဖွံ့ဖြိုးတိုးတက်မှု လုပ်ငန်းစဉ်များ	အဆိုပြုသူ (အမျိုးသားများ/ အမျိုးသမီးများ/အမျိုးသား+ အမျိုးသမီး)	ခန့်မှန်းကုန်ကျ ဝင်ရိတ်	အကျိုးခံစားခွင့်ရှိသူ ခန့်မှန်းခြေ အရေအတွက်
၀	ကျေးရွာအတွက် ဦးစားပေး ဖွံ့ဖြိုးတိုးတက်မှု လုပ်ငန်းစဉ်များ	လျား + မ	၂၀၀၀၀၀	၁၀၇
၂	မြို့နယ်အတွက် ဦးစားပေး ဖွံ့ဖြိုးတိုးတက်မှု လုပ်ငန်းစဉ်များ	လျား + မ	၅၀၀၀၀၀	၁၀၇
၃				
၄				
၅				







၁။ လူထုစီမံကိန်း၏ လာမည့် (၄) နှစ်အတွက် အကျုံးဝင်သော ဦးစားပေး ဖွံ့ဖြိုးတိုးတက်မှု လုပ်ငန်း အစီအစဉ်များအားဖော်ပြပါ။

ဦးစားပေး အဆင့် သတ်မှတ်ချက်	ကျေးရွာအတွက် ဦးစားပေး ဖွံ့ဖြိုးတိုးတက်မှု လုပ်ငန်းစဉ်များ	အဆိုပြုသူ (အမျိုးသားများ/ အမျိုးသမီးများ/ အမျိုးသား+ အမျိုးသမီး)	အခန်းကဏ္ဍ	ခန့်မှန်း ကုန်ကျစရိတ်	အကျိုးခံစားခွင့်ရှိသူခန်းမှန်းခြေအရေအတွက်		
					ကျား	မ	ပေါင်း
၁	မို့လ်စလီရေးအုပ်စု၊ အိုင်	ကျား + မ	ရွေးချယ်ရေး	105,000,000	၄၉	၅၀	၉၉
၂	ဘိုဟ်ဖီးလင်းရေး	ကျား + မ	မီးလင်းရေး	1,300,000	၄၉	၅၀	၉၉
၃	ရွာစင်းရွှေသာ၊ ယဖီး၊ ပါးပင် အိုင်	ကျား + မ	ယပ်ပန်းစိုက်ရေး	7,500,000	၄၉	၅၀	၉၉
၄							
၅							

၂။ လူထုစီမံကိန်း၏ လာမည့် (၄) နှစ်အတွက် အကျုံးမဝင်သော ဦးစားပေး ဖွံ့ဖြိုးတိုးတက်မှု လုပ်ငန်း အစီအစဉ်များအားဖော်ပြပါ။

အဆင့်	ကျေးရွာအတွက် ဦးစားပေး ဖွံ့ဖြိုးတိုးတက်မှု လုပ်ငန်းစဉ်များ	အဆိုပြုသူ (အမျိုးသားများ/ အမျိုးသမီးများ/ အမျိုးသား+ အမျိုးသမီး)	အခန်းကဏ္ဍ
၁	စိုက်ပျိုးရေး၊ သစ်စာနာ၊ မီးအိုင်	ကျား + မ	စိုက်ပျိုးရေး
၂			
၃			
၄			
၅			

ခေါင်းဆောင်၊ ကျေးရွာစီမံကိန်းအထောက်အကူပြုကော်မီတီမှအတည်ပြုသည်။

အမည် ဒေါ်ဏာခေါ လက်မှတ် (လက်မှတ်) ဇူလိုင် ၂၀၁၉



က။ လူထုစီမံကိန်း၏ လာမည့် (၄) နှစ်အတွက် အကျိုးပင်စေသော ဦးစားပေး ဖွံ့ဖြိုးတိုးတက်မှု လုပ်ငန်း အစီအစဉ်များအားဖော်ပြပါ။

ဦးစားပေး အဆင့် သတ်မှတ်ချက်	ကျေးရွာအတွက် ဦးစားပေး ဖွံ့ဖြိုးတိုးတက်မှု လုပ်ငန်းစဉ်များ	အဆိုပြုသူ (အမျိုးသားများ/ အမျိုးသမီးများ/ အမျိုးသား+ အမျိုးသမီး)	အခန်းကဏ္ဍ	ခန့်မှန်း ကုန်ကျစရိတ်	အကျိုးခံစားခွင့်ရှိသူ ခန့်မှန်းခြေအရေအတွက်		
					ကျား	မ	ပေါင်း
၁	မိဖုန်းဖွံ့ဖြိုးရေးအဖွဲ့	ကျား + ၁၀	ကျေးရွာဖွံ့ဖြိုးရေး	10500000	50	51	101
၂	အိမ်ထောင်ရေး	ကျား + ၁၀	မိခင်ရေး	13000000	50	51	101
၃	ရွာတွင်း လမ်းဖွဲ့ခြင်း	ကျား + ၁၀	အိမ်ထောင်ရေး	7500000	50	51	101
၄							
၅							

ဃ။ လူထုစီမံကိန်း၏ လာမည့် (၄) နှစ်အတွက် အကျိုးပင်စေသော ဦးစားပေး ဖွံ့ဖြိုးတိုးတက်မှု လုပ်ငန်း အစီအစဉ်များအားဖော်ပြပါ။

အဆင့်	ကျေးရွာအတွက် ဦးစားပေး ဖွံ့ဖြိုးတိုးတက်မှု လုပ်ငန်းစဉ်များ	အဆိုပြုသူ (အမျိုးသားများ/ အမျိုးသမီးများ/ အမျိုးသား+ အမျိုးသမီး)	အခန်းကဏ္ဍ
၁	အိမ်ထောင်ရေး	ကျား + ၁၀	အိမ်ထောင်ရေး
၂			
၃			
၄			
၅			

ခေါင်းဆောင်၊ ကျေးရွာစီမံကိန်းအထောက်အကူပြုကော်မတီမှအတည်ပြုသည်။

အမည် ----- ဦးအောင် ----- လက်မှတ် ----- [Signature] ----- နေ့ရက် ----- ၂၀၂၄.၆.၂၀ -----



ဆက်လက်ပြီး ဣ.သိ.သိ. မသိ.သိ. ၂၅၆၆.၆၆၆: အခက်အခဲ၊  
 မျှော်မှန်ချက် ၊ စီမံချက်များကို ဆွေးနွေးခဲ့သည်။ ဆက်လက်ပြီး ဦးစားလေ့  
 အဆင့် သတ်မှတ်ချက် မျှော်မှန်ချက်ကို ဖြစ်နိုင်ခဲ့သည်။ မူဝါဒသစ်ဆောင်ကို မ (၁၀)  
 သိပ်လေ့၊ ဦးစားလေ့ အဆင့်သို့ စောင့် ၄ (၃/၂/၂) ဖြစ် မျှော်မှန်ချက်လေ့။ ခဲ့သည်။  
 တို့ဖြင့် အကျိုးဝင် ၊ အကျိုးမဝင် မှတ်တမ်းများကို ဆက်လက်၍ ဖြစ်ခဲ့သည်။  
 ကော်မတီများ ဖြစ်လည် ဖွဲ့စည်း၍ ကော်မတီများ၏ စာတိုင်များ  
 ကို ဖြစ်လည်၍ ဖြစ်ခဲ့သည်။ ကော်မတီဝင်များ၏ အမည်များမှာ အောက်ပါအတိုင်း  
 ဖြစ်သည်။

- |                                    |                                      |
|------------------------------------|--------------------------------------|
| ကျေးရွာစီမံကိန်းဥက္ကဋ္ဌ (၂) ဦး     | ဝယ်ယူရေးဆက်ကော်မတီ (၂) ဦး            |
| ၁) ဦးစာသိန်း ၁) နေအေးစိမ           | ၁) ဦးကျေးတော ၁) ဦးဖူးဖူး             |
| အင်းကြွယ်ကြွယ်ရေးဆက်ကော်မတီ (၂) ဦး | သစ်ပင်တိုက်တိုက်ရေးဆက်ကော်မတီ (၂) ဦး |
| ၁) အောင်မိမိ ၁) ဒေါ်ကော့စွာ        | ၁) ဒေါ်မကော့စွာ ၁) အောင်ကြွယ်        |
| ရေဖန်အကြံပြုကိုယ်စားလှယ် (၂) ဦး    | ကျေးရွာစာရင်းကိုင် (၁) ဦး            |
| ၁) ဒေါ်မအိမ်ဖြူ ၁) အောင်မိမိ       | နေအေးစိမ                             |

ကျေးရွာစီမံခန့်ခွဲမှုအဖွဲ့အစည်းကို ဖွဲ့စည်း၍ ဖွဲ့စည်းခြင်းဖြင့်  
 အောင်ချက် ၊ အောင်ချက် ကျင့်ထက်များ ဆိုက်ကကြွယ်၊ ဦးစွာ (၁)၊ များ ၊ ကျေးရွာ  
 လက်မှတ်ရေးထိုးခြင်း အမည်အစားကို ညနေ ၀၈:၀၀pm အချိန်တွင် ပိတ်ဆို့ပိတ်ထားခဲ့ပါသည်။

မှတ်တမ်းပြုသူ - အမည် - အောင်မိမိ (အောင်မိမိ) လက်မှတ်-  နေ့ရက်- 13.6.2019

အတည်ပြုသူ - အမည် - ဦးစာသိန်း လက်မှတ်-  နေ့ရက်- 13.6.2019

