

ပြည်ထောင်စုသမ္မတ မြန်မာနိုင်ငံတော် အစိုးရ  
စိုက်ပျိုးရေး၊ မွေးမြူရေးနှင့် ဆည်မြောင်းဝန်ကြီးဌာန  
ကျေးလက်ဒေသဖွံ့ဖြိုးတိုးတက်ရေး ဦးစီးဌာန  
ပျော်ဘွယ်မြို့နယ်



လူထုဗဟိုပြုစီမံကိန်း  
National Community Driven Development Project  
(NCDDP)



ကျေးရွာဖွံ့ဖြိုးရေးအစီအစဉ်  
Village Development Plan (VDP)  
ကုက္ကိုပင်ကျေးရွာ၊ ဇရမ်းတောင်ကျေးရွာအုပ်စု

၂၀၁၈ ခုနှစ်

ပျော်ဘွယ်မြို့



မာတိကာ

- ၁။ မြို့နယ်မြေပုံ
- ၂။ ကျေးရွာမြေပုံ(တည်နေရာ)
- ၃။ အုပ်စုတွင်ပါဝင်သောကျေးရွာများစာရင်း
- ၄။ ကျေးရွာအခြေခံအချက်အလက်များ (ကျေးရွာသမိုင်းကြောင်း)
- ၅။ လူထုပူးပေါင်းပါဝင်သော လူမှုဆန်းစစ်ခြင်းနှင့် အကဲဖြတ်ခြင်းလုပ်ငန်းစဉ်(PSA/PRA)အကျဉ်းချုပ်ဇယား
- ၆။ ကျေးရွာဖွံ့ဖြိုးရေးအစီအစဉ်အတွက်အသုံးပြုခဲ့သော PRA tools များနှင့်တစ်ခုချင်းစီအတွက် သုံးသပ် ချက်များ
- ၇။ ကော်မတီဝင်များရွေးချယ်ခြင်းနှင့်ကျေးရွာဖွံ့ဖြိုးရေးအစီအစဉ်ဆောင်ရွက်မှုမှတ်တမ်းခါတ်ပုံများ
- ၈။ ကျေးရွာအချက်အလက် (ပုံစံ-၁)
- ၉။ စီမံကိန်းစက်ဝန်းအချိန်ဇယား (ပုံစံ-၂)
- ၁၀။ ကျေးရွာဖွံ့ဖြိုးရေးဦးစားပေးအစီအစဉ် (ပုံစံ-၃)
- ၁၁။ ကျေးရွာအုပ်စုစီမံကိန်းလုပ်ငန်းခွဲရွေးချယ်ခြင်း (ပုံစံ-၄)
- ၁၂။ အစည်းအဝေးမှတ်တမ်းများ
- ၁၃။ ကဏ္ဍအလိုက်ဦးစားပေးဖွံ့ဖြိုးရေးလုပ်ငန်းစဉ်များ



၁။ ဖျော်ဘွယ်မြို့နယ် မြေပုံ

ဖျော်ဘွယ်မြို့နယ်အခြေပြမြေပုံ

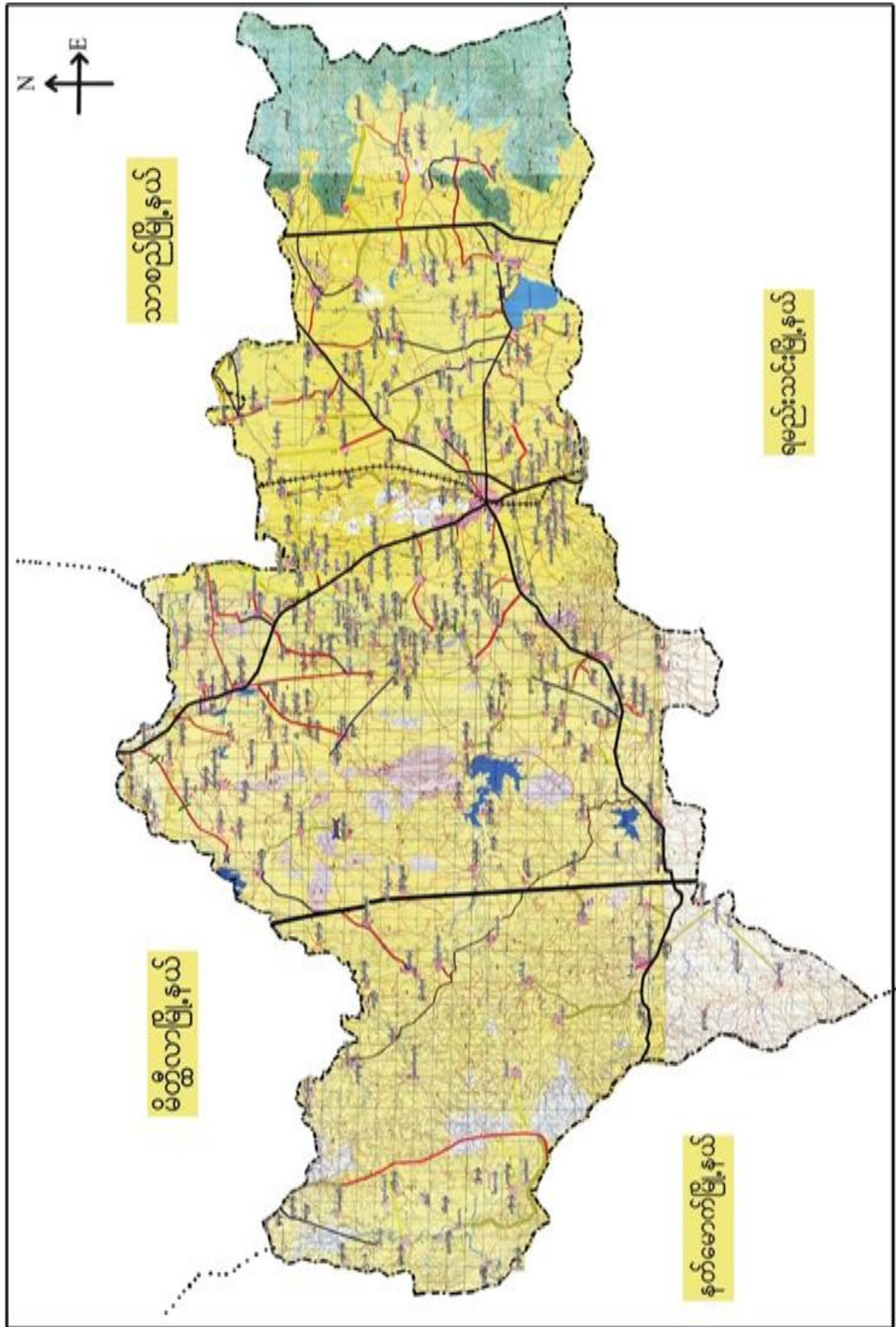



၂။ လျှပ်စီးတောင်ကျေးရွာအုပ်စုမြေပုံ

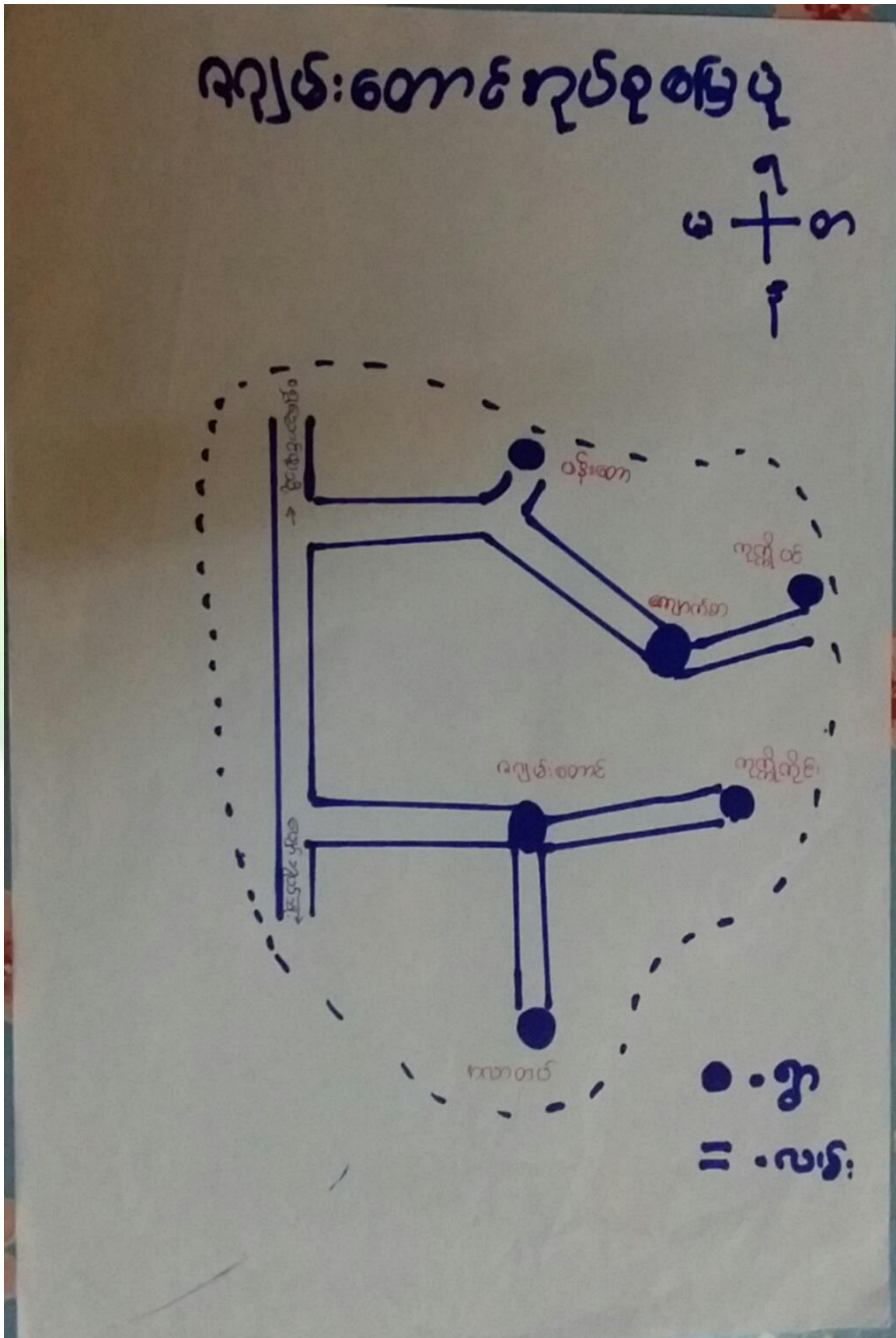



၃။ ကျေးရွာအုပ်စုတွင်ပါဝင်သော ကျေးရွာများ

၁။ ဇရပ်မီးတောင်

၂။ အလွှာတပ်

၃။ ကုက္ကိုပင်

၄။ ကျောက်စာ

၅။ ပန်းတော

၆။ ကုက္ကိုပင်

၄။ ကျေးရွာ၏အခြေခံအချက်အလက်များ

ကျေးရွာသမိုင်းအကျဉ်း

ကုက္ကိုပင်ကျေးရွာ သမိုင်း

ကုက္ကိုပင်ကျေးရွာသည် မန္တလေးတိုင်းဒေသကြီး၊ ရမည်းသင်းခရိုင် ဝေဟံဘွယ်မြို့နယ်ကတွင်း ဇရပ်မီးတောင်ကျေးရွာကုန်စည်တွင် ပါဝင်သော ရွာတစ်ရွာဖြစ်သည်။ ရွာနယ်ပိုင်ရွာတွင် မြန်မာစာပေများလက်ထက်က ကုက္ကိုပင်ရွာတည်ထောင်သည့် သစ်ဝါးပျိုးစုံ အားပေးရွာစုံ ပေါက်ရောက်နေထိုင်သော တောတောကြီး နှစ်တောခိုင်း တိရစ္ဆာန်တို့ ကျက်စားနေထိုင်ရာ ချောင်းကြီး၊ ရွှံ့ကြီး၊ သစ်ကြီး၊ ဝါးကြီး၊ နို့ငါးကြီးတို့ စာပေထွေထွေသော ကုန်-စာရေစာအတ္ထဝါဒများလဲ ပေါ်ပေါက်ခဲ့ကြသည်။ ရှေးယခင်က အမြေပင်လယ်၊ ကုက္ကိုတောကျေး၊ ဆိပ်ပင်ကုန်၊ လင်းတကုန်၊ ကစဉ်အောင် ယခုကထိ စောင့်ရှောက်မှုရှိသည်။ ထိုခေတ်ကခါက ဝါးတီးမြို့ ကျားတွင်းရွာမှ လည်ကီးမြို့လုပ်ကြသော စေတနာ ကုက္ကိုမြောက်ရွာရေတွင် ရောမကုက္ကိုတောကြီး၊ ကရိပ်ကဝါသ ကောင်း၍ ထိုရေစာတောင်ဘက် စစ်ရေတွေ နွေရေ နို့ပါ တွက်ရသော <၁၅> တောင်ခန့် နက်သည်ရွှေငါးချောင်း မှာ ရေစာပင်၊ ထိုခေတ်က နေရပ်သို့ မဖြန့်ဖြတ် နိဗ္ဗာန်စာပေများ တည်ဆောက်ကာ ကုန်-ကုန်၊ မှတောများ၊ ရွာလမ်း၍ လယ်ယာများ တည်၍ လုပ်ကိုင်စားသောက်နေခဲ့ကြရာ နိဗ္ဗာန် <၄၀> ခန့်ရှိခဲ့သည်။ ရွာတည်သော ရေစာခို ရောမကုက္ကိုတောကြီး၊ နိဗ္ဗာန်စာပေကြောင့် ကုက္ကိုပင်ရွာဟု နာမည်တွင်လာသည်။ ယခုကခါ ကုက္ကိုပင်ကျေးရွာသည် နိဗ္ဗာန်စာပေ <၇၀> ကျော် ရှိနေကြသည်။ မိုက်ပျိုးရေကို ကစားကုန်လုပ်ကိုင်၍ ကသက်မွေးဝမ်းကြောင်း ဖြစ်ကြသည်။



- ထိခိုက်လွယ်သော အုပ်စုများ လူဦးရေ ( သက်ကြီး၊ မြေယာမဲ့၊ မသန်စွမ်းအုပ်စုများ)

သက်ကြီး	မြေယာမဲ့	မသန်စွမ်း
ကျား ( ၁၀ )၊မ ( ၁၀ )	ကျား ( - )၊မ ( ၃ )	ကျား ( ၁ )၊မ ( ၂ )

- ကျေးရွာတွင်းရရှိနိုင်သော ဝန်ဆောင်မှုများ (ကျန်းမာရေးဆေးခန်း၊ စာသင်ကျောင်း)

ဆေးရုံ/ဆေးခန်း	စာသင်ကျောင်း	စာကြည့်တိုက်	မူကြိုကျောင်း	ဈေး
မရှိ	မရှိ	မရှိ	မရှိ	မရှိ

- ရွာသူရွာသားများ၏ အဓိကစီးပွားရေးလုပ်ငန်း ( စိုက်ပျိုးမွေးမြူရေး၊ အခြားသီးနှံများ)

မွေးမြူရေး		စိုက်ပျိုးရေး		အခြား
ခိုင်းနွား	ဝက်ကြက်	ငရုပ်	စပါး	-

- အဓိကရရှိနိုင်သော အရင်းအမြစ်များ

ကျောက်	သဲ	ကျောက်ဆွေး	လှင်းမြေ	အခြား
မရှိ	မရှိ	မရှိ	မရှိ	-

- ကျေးရွာနှင့်သက်ဆိုင်သော အခြားအရင်းအမြစ်များ

သောက်သုံးရေရရှိနိုင်မှု	မြေလွတ် မြေရိုင်း	ဆည်ရေသောက်ဖို့ရိယာ	အခြား
ရှိ	မရှိ	မရှိ	-



၅။ လူထုပူးပေါင်းပါဝင်သော လူမှုဆန်းစစ်ခြင်းနှင့် အကဲဖြတ်ခြင်းလုပ်ငန်းစဉ် (PSA/PRA) အကျဉ်းချုပ်ဇယား

စဉ်	ကရိယာများ (PRA Tools)	ရက် စွဲ	ဦးတည်အုပ်စုနှင့် ရည်ရွယ်ချက်များ	တက်ရောက်သူ			အဓိက ဆွေးနွေးချက်များ
				ကျား	မ	ပေါင်း	
၁	ကျေးရွာလူမှုရေး၊ အရင်းအမြစ်ပြမြေပုံ (Social Map/ Resource Map)	၆.၁၂.၂၀၁၇	ရပ်မိရပ်ဖ၊ ကော်မတီဝင်များ၊ ကျေးရွာလူထုများ မြေပုံအားအသုံးပြု၍ ၎င်းတို့၏ အဓိကပြဿနာများ၊ အရင်းအမြစ်များနှင့် အခြေခံအဆောက် အအုံများ၊	၃၀	၂၇	၅၇	ကျေးရွာလူထု၏ ထင်ရှားသောမြေနေရာ၊အခြေခံ အဆောက်အအုံများ၊တိုင်းရင်းသ ားနှင့် ဘာသာရေး အဖွဲ့အစည်းများ၊မသန်စွမ်းသူရှိ သည့်အိမ်ထောင်စုများ၊အမျိုးသ မီးဦးဆောင်သည့်အိမ်ထောင်စုမျ ား၊လူမှုရေးဆိုင်ရာအချက်အလ က်များ။ ပြဿနာများနှင့် ဖြစ်နိုင်ခြေရှိသောအဆောက်အအုံ းသစ်များ
၂	ဥစ္စာနေကြွယ်ဝမှုအ ဆင့်သတ်မှတ်ခြင်း (Wealth Ranking)	၆.၁၂.၂၀၁၇	ကျေးရွာအတွင်း စီးပွားရေးအခြေအနေ နက္ခတ်များသောအုပ် စုများကိုစိစစ်ရန် ချမ်းသာ၊ အလယ်အ လတ်၊နွမ်းပါး၊ အလွန်နွမ်းပါးအုပ်စ များ	၃၀	၂၇	၅၇	ကျေးရွာအတွင်းရှိ အိမ်ထောင်စုများအား လူမှုစီးပွားအခြေအနေအလိုက် အုပ်စုများသတ်မှတ်ပေးခြင်း
၃	ကျေးမရေးရာကဏ္ဍ # ၁ ပိုင်ဆိုင်မှုနှင့်ခွဲခြမ်းစိ တ်ဖြာမှု	၆.၁၂.၂၀၁၇	အမျိုးသားနှင့်အမျိုး သမီးများ( အရင်းအ မြစ်ပိုင်ဆိုင်အသုံးချ မှု)	၃၀	၂၇	၅၇	အမျိုးသားနှင့်အမျိုးသမီးများ( အ ရင်းအမြစ်ပိုင်ဆိုင်အသုံးချမှု၊ ထိန်းချုပ်မှုအားခွဲခြမ်းစိတ်ဖြာခြင်း )။
၄	ရာသီခွင်ပြပြက္ခဒိန် (Seasonal Calendar)	၆.၁၂.၂၀၁၇	ကော်မတီဝင်၊ အမျိုးသမီး၊ အမျိုးသားများ	၃၀	၂၇	၅၇	ကျေးရွာတွင် တစ်နှစ်ပတ်လုံးကွဲပြားခြားနားသော အချိန်အလိုက် ဖြစ်ပျက်ဆောင်ရွက်ခဲ့သည့်ရာသီ ဥတု၊ စိုက်ပျိုးသီးနှံများ၊ လယ်ယာလုပ်ငန်းများ၊ နေ့စားလုပ်ငန်းများ၊ မွေးမြူရေးလုပ်ငန်းများ၊ ဝမ်းစာဖူလုံမှု နှင့် ပွဲတော်များ



၅	ကျားမရေးရာ# ၂ ပင့်ကူအိမ် ကွန်ယက် (Spider Web)	၆.၁၂.၂၀၁၇	အမျိုးသားများ နှင့် အမျိုးသမီးများ	၁၅	၅	၂၀	ကျေးရွာအတွင်းရှိ အမျိုးသမီး များ၏ အခြေအနေကိုသိရှိစေရန် တန်းတူအခွင့်အရေး ရရှိမှု နှင့် မရရှိသည့် အကြောင်းအရင်း၊ ပညာရေးအတွက်ဆုံးဖြတ်ချက်ချ ခြင်း၊ အိမ်မှုကိစ္စဆောင်ရွက်မှု
၆	အဖွဲ့အစည်းချိတ် ဆက်ပုံ - ပင်းပုံစံ(Venn Diagram)	၆.၁၂.၂၀၁၇	ကျေးရွာအုပ် ချုပ်ရေးအဖွဲ့၊ ကျေးရွာ စီ/ ထောက်အဖွဲ့	၃၀	၂၇	၅၇	ကျေးရွာတွင်းရှိ အဓိကအုပ်စုများ၊အဖွဲ့အစည်းများ တည်ရှိနေမှုကိုသိရှိရန်၊ ၎င်းအဖွဲ့ အစည်းများအုပ်စုများ ဆက်စပ်နေမှု၊ပူးပေါင်းဆောင်ရွ က်မှုအားသိရှိနိုင်ရန်၊
၇	ပြဿနာသစ်ပင် (Problem Tree)	၆.၁၂.၂၀၁၇	အမျိုးသားများ နှင့် အမျိုးသမီးများ	၁၅	၅	၂၀	ကျေးရွာများဖွံ့ဖြိုးမှုနောက်ကျခဲ သည် အကြောင်းများ သိရှိစေရန်
၈	ကျေးရွာ၏ မျှော်မှန်းချက် (၄)နှစ်စာ ကျေးရွာဖွံ့ဖြိုးရေးအ စီအစဉ်	၆.၁၂.၂၀၁၇	အမျိုးသားအုပ်စု၊အ မျိုးသမီးအုပ်စု၊လူင ယ်အုပ်စု၊ ရပ်မိရပ်ဖအုပ်စု	၃၀	၂၇	၅၇	ကျေးရွာသားများ၏ မဲပေးရွေးချယ်ထားသည့် ဖွံ့ဖြိုးတိုးတက်ရေးလုပ်ငန်းစဉ်များ အား ဦးစားပေးအလိုက်သတ်မှတ်ချက်

၆။ ကျေးရွာဖွံ့ဖြိုးရေးအစီအစဉ်အတွက်အသုံးပြုခဲ့သော PRA tools များနှင့်တစ်ခုချင်းစီအတွက် သုံးသပ် ချက်များ

၆.၁။ ကျေးရွာ သယံဇာတပြမြေပုံ





# လူမှုရေးအခြေပြနှင့် သယံဇာတ အရှင်အဖြစ် ပြုခြေပုံ

ကျေးရွာ - ကုက္ကိုပင်  
ကျေးရွာ အုပ်စု - ရကျမ်းတောင်

မြို့နယ် - ပျော်ဘွယ်မြို့  
ဂရုစိုက် - ၁၅.၃.၂၀၁၇

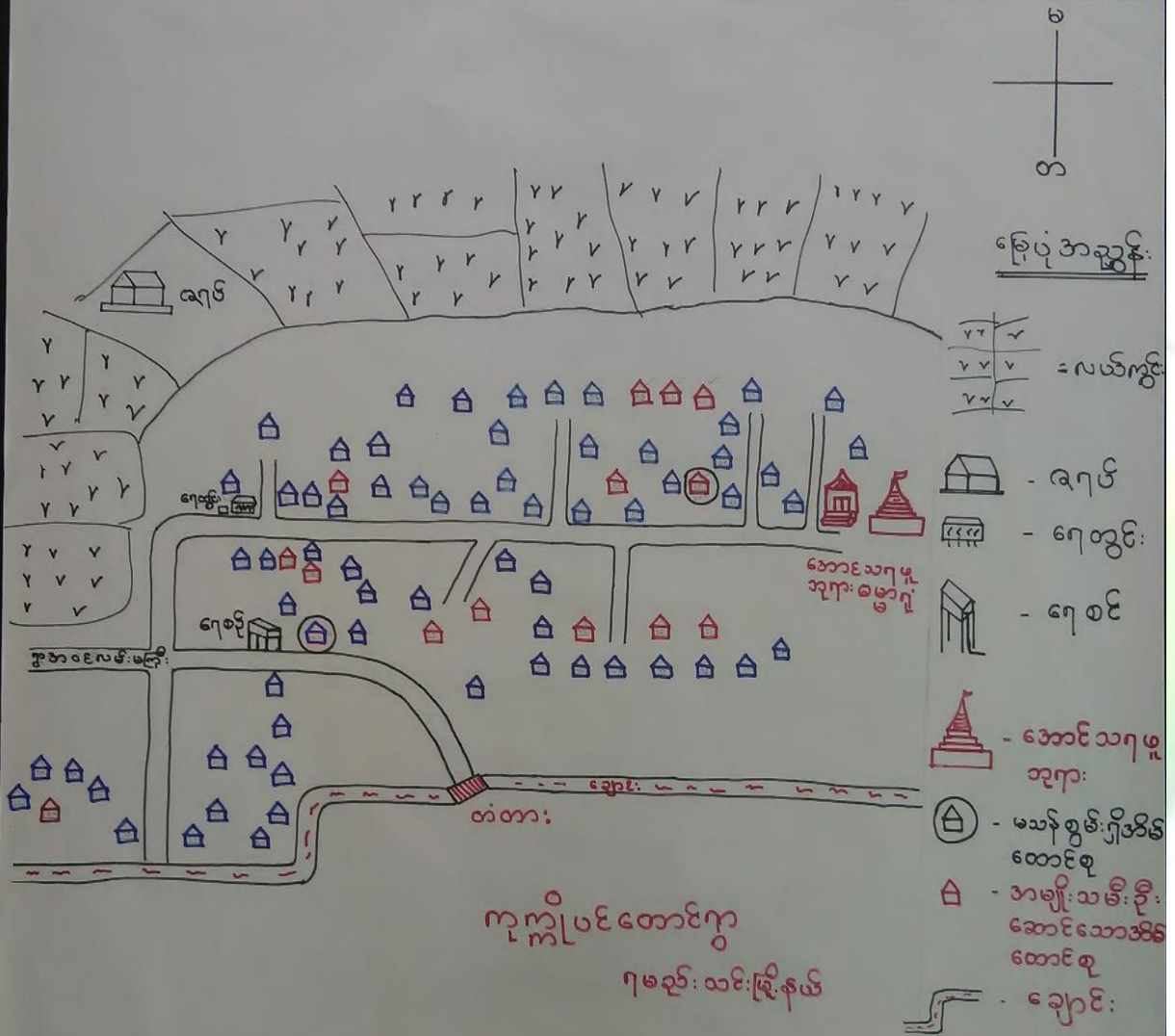

ဦးဆောင်ဆွေးနွေးသူ - ဦးနေမျိုးပိုင်  
မှတ်တမ်းတင်သူ - ဦးနေမျိုးပိုင်  
ပါဝင်ဆွေးနွေးသူ - ကျား (၃၀) + မ (၂၇)

နေရာ - အောင်သဂုဗူ ခမ္ဘာ  
အချိန် - ၂:၃၅ နာရီ

ကျေးရွာမြေပုံသုံးသပ်ချက်။



လူမှုရေးအခြေပြနှင့် သယံဇာတအာဂဏ်းအခြေပြခြေပုံ

ကျေးဇူး - ကုက္ကိုပင်

မြို့နယ်-ပျော်ဘွယ်မြို့

ကျေးဇူးအုတ်စု - ဂေဗျမ်းတောင်

၇က်စွဲ - ၁၅.၂ - ၂၀၁၇

ဆွေးနွေးခြင်း နှင့် ဆန်းစစ်ခြင်း

- အိမ်ထောင်စုအရေအတွက် (၈၀) စုရှိပါသည်။
- တစ်ကွလုံး ဗုဒ္ဓဘာသာ ကို ကိုးကွယ်ကြပါသည်။
- တောင်သူလုပ်ငန်းဖြင့် အသက်မွေးဝမ်းကြောင့်ဖြူကြပါသည်။ မွေးမြူရေးလုပ်ငန်းများလည်း အနည်းငယ်လုပ်ကိုင်ကြပါသည်။
- အမျိုးသမီးဦးဆောင်သော အိမ်ထောင်စု (၁၃) စုရှိပါသည်။
- မသန်စွမ်းရှိ အိမ်ထောင်စု (၂) စုရှိပါသည်။
- ကျေးဇူးတော် လိုအပ်ချက်များမှာ - ဆွယ်စစ်မီး၊ ရရှိရန်၊ ကေ နေသော ဆည်ကြောင်းများ ပြန်လည်တူးဖော်ပေးရန်၊ ကွဲချင်းဆက်လမ်းများဖြင့်ပေးရန် တို့ဖြစ်သည်။

၆.၂။ ကျေးရွာအရင်းအမြစ် ပိုင်ဆိုင်မှုသုံးသပ်ခြင်း။



# ပိုင်ဆိုင်မှု သုံးသပ်ခြင်း

ကျေးဇူး - လူ့အဖွဲ့ ပင်  
ကျေးဇူးအုပ်စု - ရ.ဂျစ်.စောင်

ဦးနုယ် - ပျော်သွယ်ခြံ  
၇၈၈၅ - ၁၅.၃.၂၀၁၇

## အပေါင်းအဖြစ် သုံးစွဲမှု



လှည့်:

လယ်ထွန်စက်

ကား

ဖွံ့ဖြိုးရေး



အိတ်ချပ်စက်

မီး



နွား

၇၈၅၆

လယ်ယာ

ထင်း

ဆိုင်ကယ်

ဦးဆောင်ဆွေးနွေးသူ - ဦးနေမျိုးပိုင်  
မှတ်တမ်းတင်သူ - ဦးနေမျိုးပိုင်  
ပါဝင်ဆွေးနွေးသူ - ၈၅၂(၃၀) + ၆၂၇၇

နေရာ - အောင်သာမူ သုဂ္ဂိုလ်  
အချိန် - ၃:၀၀ နာရီ

ပိုင်ဆိုင်မှုသုံးသပ်ခြင်း။



ပိုင်ဆိုင်မှု သုံးသပ်ခြင်း

ကျေးဇူး - ကုက္ကိုပင်  
ကျေးဇူးအုပ်စု - ရကျမ်းတော

မြို့နယ် - ပျော်စွယ်မြို့  
ဂဏ်စွဲ - ၁၅-၃ - ၂၀၁၇

ဆွေးနွေးခြင်း နှင့် ဆန်းစစ်ခြင်း

- အယ်ချုပ်စက် ကို အမျိုးသမီး များက သုံးစွဲပါသည်။
- အမျိုးသား များက ထိန်းချုပ်ပါသည်။
- လှည်း၊ လယ်ထွန်စက်၊ ကား၊ ဂွန်ဒေါင်း တို့ကို အမျိုးသား များက သုံးစွဲပြီး အမျိုးသား များကိုယ်တိုင် ထိန်းချုပ်ပါသည်။
- နွား၊ ဂျေတွင်း၊ လယ်ယာ၊ ထင်း၊ ဆိုင်ကယ် တို့ကို အမျိုးသား နှင့် အမျိုးသမီး တို့ သုံးစွဲကြပါသည်။
- ပြုပြင်ခြင်း၊ ဆုံးဖြတ်ခြင်း၊ ထိန်းချုပ်မှု တို့တွင် အမျိုးသား များကသာ ထိန်းချုပ်ထားပါသည်။
- အမျိုးသမီး များအား ဆုံးဖြတ်ချက် ချခြင်း၊ အကောင်အထည်ဖော်ခြင်း တို့တွင် အမျိုးသား များ နှင့် တန်းတူ ဆွေးနွေးစေခြင်းဖြင့် အမျိုးသမီး များ၏ စွမ်းဆောင်ရည်များ ဖြှင့်တင်ပေးနိုင်ပါသည်။
- အမျိုးသမီး များ တိုးတက်လာစေရန်
  - စက်ချုပ်သင်တန်း များ
  - စက်ပြင်သင်တန်း များ
  - အိမ်တွင်း မှု ပညာများ - သင်ပေးစေချင်ပါသည်။



၆.၃။ ကျေးရွာ၏လူမှုစီးပွားအဆင့်သတ်မှတ်ခြင်း။ (Wealth Ranking)

<p><b>ဥစ္စာဓာတ်ပိုဆိုင်မှု အဆင့်ခွဲခြားသတ်မှတ်ခြင်း</b></p> <p>ကျေးရွာ - လူနီပေ ကျေးရွာအုပ်စု - လပွားတောင် မြို့နယ် - ပျော်တွယ်မြို့ ရက်စွဲ - ၁၅ - ၃ - ၂၀၁၇</p>			
အမျိုးအစား	သတ်မှတ်ချက် ဥပမာများ	အိမ်ထောင်စု အရေအတွက်	ရာခိုင်နှုန်း
ချမ်းသာ	လယ်စေ့ - ၂၀၊ နွား - ၂ ထပ်အိမ်၊ အောက်ထပ် နံနက်၊ ရန်ပုံငွေငါးစက်၊ ဆိုင်ကယ်၊ ဆီစက်၊ ဆန်စက်	၁၂	၁၅%
အလယ် အလတ်	လယ်စေ့ - ၆ စေ့၊ ဆွတ်ချို၊ ထိုက်၊ နွား၊ ဆိုင်ကယ်	၂၈	၃၅%
ဆင်းရဲ / နွမ်းပါး	လယ်စေ့ - ၁ စေ့၊ (၃'x၃') - ဆွတ်ချို၊ ငှက်၊ ဆန်လက်စား	၄၀	၅၀%
	စုစုပေါင်း	၈၀	၁၀၀%
<p>ဦးဆောင်ဆွေးနွေးသူ - ဦးဟောအောင် မှတ်တမ်းတင်သူ - ဦးနေမျိုးလှိုင် ပါဝင်ဆွေးနွေးသူ - ကျား (၃၀)၊ မ (၂၇)</p> <p>နေရာ - အောင်သဂျ မူဘက်၊ ဝဇ္ဇာရုံ အချိန် - ၂:၁၀ နာရီ</p>			



ဥစ္စာနေကြွယ်ဝမှုသုံးသပ်ချက်။

ဥစ္စာနေပိုင်ဆိုင်မှု အဆင့်သတ်မှတ်ခြင်း

ကျေးကွဲ - ကုက္ကိုပင်

မြို့နယ် - ပျော်ဘွယ်မြို့

ကျေးကွဲအုတ်စု - ရဂျမ်းတောင်

ဂျက်စွဲ - ၁၅.၃ - ၂၀၁၇

ဆွေးနွေးခြင်း နှင့် ဆန်းစစ်ခြင်း

- အိမ်ထောင်စု အရေအတွက် (၈၀) စု ဂြိုဟ်ပါသည်။
- ချမ်းသာသော အိမ်ထောင်စု (၁၂) စု ဂြိုဟ်ပါသည်။
- အလယ်အလတ် အိမ်ထောင်စု (၂၈) စု ဂြိုဟ်ပါသည်။
- ဆင်းရဲသော အိမ်ထောင်စု (၄၀) စု ဂြိုဟ်ပါသည်။
- ဆင်းရဲနွမ်းပါး သူများ ဂရုစိုက် အကြောင်းမှာ နေ့စား၊ လက်လုပ်လက်စား လုပ်ဆောင်ရသောကြောင့် ပုံမှန်ဝင်ငွေမရှိခြင်းကြောင့် ဖြစ်ပါသည်။
- လက် အလုပ်အကိုင် အခွင့်အလမ်းများ နှင့် စိုက်ပျိုးရေး ကောင်းမွန်စွာ ဂြိုဟ်လျှင် ဆင်းရဲနွမ်းပါး မှုအား လျော့ချနိုင်ပါသည်။





ရာသီခွင်ပြ ကွဒိန်

ကျေးကွာ - ကုက္ကိုပင်  
 ကျေးကွာအုတ်စု - ရကျစ်တောင်  
 ဆွေးရွေးခြင်း နှင့် ဆန်းစစ်ခြင်း

မြို့နယ် - ပျော်ဘွယ်မြို့  
 ၇က်စွဲ - ၁၅.၃.၂၀၁၇

- အဓိကလူပုဂ္ဂိုလ်များမှာ တောင်သူလူပုဂ္ဂိုလ်များဖြစ်ပါသည်။
- အခြား ဝေငွေရသော အလုပ်မှာ လက်လုပ်လက်စား ဖြစ်ပါသည်။
- တော်သလင်းလ မှလွန်၍ ကျန် (၁၁) လ များတွင် တောင်သူလူပုဂ္ဂိုလ်များကို လုပ်ကိုင်ကြသည်။
- တန်ခူး၊ ကဆုန်၊ နယုန်၊ ဝါဆို၊ ဝါခေါင်၊ သီတင်းကျွတ်လများတွင် ကောက်ပဲသီးနှံများ စိုက်ပျိုးရသောကြောင့် ဝေငွေ နည်းပြီး ထွက်ငွေ များပါသည်။
- တန်ဆောင်မုန်း၊ နတ်တော်၊ ပြာသို၊ တပို့တွဲ လများတွင် ကောက်ပဲသီးနှံများ ရိတ်သိမ်းရာသီဖြစ်သောကြောင့် ဝေငွေများပြီး ထွက်ငွေ သင့်ပါသည်။
- လူတစ်ယောက် တစ်နေ့လုပ်အားခမှာ (၂၅၀၀) ကျပ်ဖြစ်ပါသည်။
- မိုးကောင်းသောကြောင့် စိုက်ပျိုးရေး မဖြစ်ထွန်းပါ။
- ဆည်ခြောင်းများ ပြန်လည်တူးဖော်ပေးပါက စိုက်ပျိုးရေး ၇၅% ပြီး တောင်သူလူပုဂ္ဂိုလ်များ အတွက် အလွန်ကောင်းပါသည်။





၆.၅။ ဗင်းပုံစံကိုသုံးပြု၍ အဖွဲ့အစည်းများချိတ်ဆက်မှု

**စဉ်: ပုံစံအသုံးပြု၍ အဖွဲ့အစည်းများ နှင့် ချိတ်ဆက်မှု များ အား ပေးလာခြင်း**

ကျေးဇူး - ကုလိပင် မြို့နယ်-ပျော်ဘွယ်မြို့  
 ကျေးဇူးအုပ်စု- ဂျမ်းတောင် ၇၈၅ - ၂-၃-၂၀၁၇

ကျေးဇူးအတွင်းရှိ အဖွဲ့အစည်းများ	ကျေးဇူးပြင်ပရှိ အဖွဲ့အစည်းများ
ကုဒီမ် မြို့	အထွေထွေ အုပ်ချုပ်ရေး ဖွဲ့
ဆယ်ဒီမ် မြို့	ဂေဇက်
ဂုဏ်ထူး ဂုဏ်ထူး	ကျန်းမာရေး အဖွဲ့
မေတာဂျွန် ပရဟိတ	ပညာရေး အဖွဲ့
ပဋာနိုး ဂွတ်အဖွဲ့	ဖိုးသတ်ကပ် ဖွဲ့
သမအဖွဲ့	သမဝါယမ အဖွဲ့
မေတ္တဝါ	ဆည် ကောင်း အဖွဲ့
အဂုဏ်ထူး သတ်	မြေစာရင်း ဌာန
	ကျေးလက်ဒေသ ဖွဲ့ ဖြိုးရေး
	လူထုမဟိုဠာစီမံ ကိန်းအဖွဲ့

ဦးဆောင်ဆွေးနွေးသူ - ဦးနေမျိုးလှိုင် နော်ရာ - အောင်သာရူ ဘုရားမိတ္တူ  
 မှတ်တမ်းတင်သူ - ဦးနေမျိုးလှိုင် အချိန် - ၄:၀၀  
 ပါဝင်ဆွေးနွေးသူ - ကျား (၃၀) + မ (၂၇)



# မင်း ပုံစံအသုံးပြု၍ အဖွဲ့အစည်းများနှင့် ချိတ်ဆက်မှုများအား လေ့လာခြင်း

ကျေးဇူး - ကုလိမ္မော်  
ကျေးဇူးအုပ်စု - ရေချစ်တောင်

မြို့နယ် - ပျော်ထွယ်မြို့  
ဂရုစိုက်ခြင်း - ၁၅.၃.၂၀၁၇

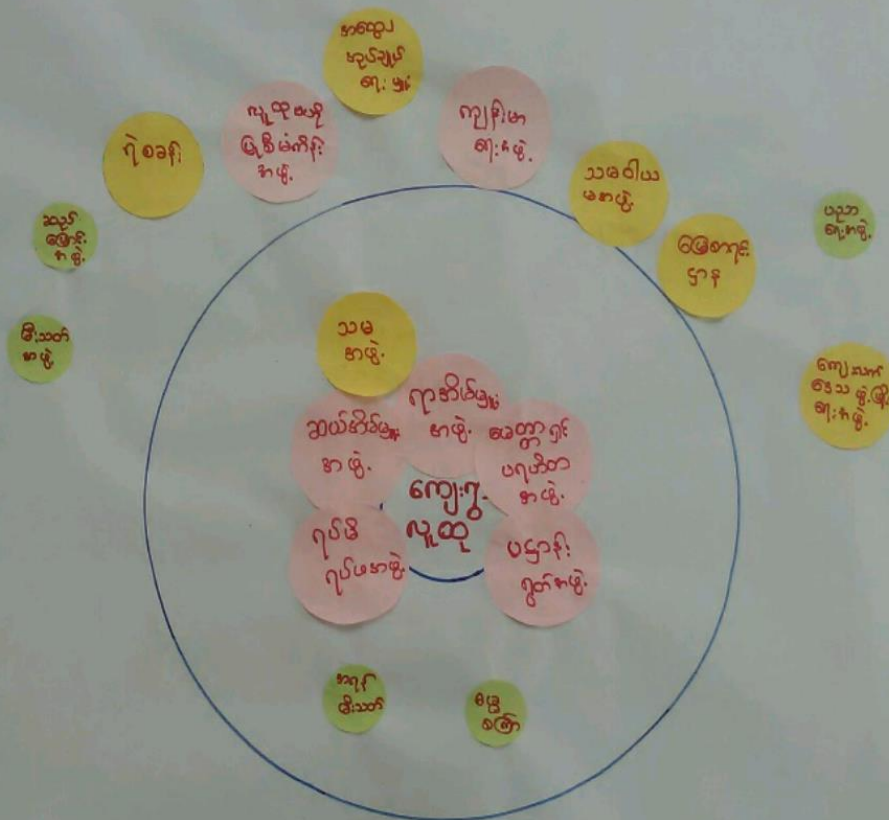

ဦးဆောင်ဆွေးနွေးသူ - ဦးနေမျိုးလှိုင်  
မှတ်တမ်းတင်သူ - ဦးနေမျိုးလှိုင်  
ပါဝင်ဆွေးနွေးသူ - ကျား (၃၀) ၊ မ (၂၇)

နေရာ - အောင်သာရပ်ကွက်၊ ဓမ္မာရုံ  
အချိန် - ၄:၀၀



သုံးသပ်ချက်

မင်းပုံစံအသုံးပြု၍ အဖွဲ့အစည်းများ နှင့် ချိတ်ဆက်မှုများ အား လေ့လာခြင်း

ကျေးဇူး - ကုန်ပိုင်

မြို့နယ် - ပျော်ဘွယ်

ကျေးဇူးအုပ်စု - ရကျမြစ်တောင်

ရက်စွဲ - ၁၅.၃ - ၂၀၁၇

ဆွေးနွေးခြင်း နှင့် ဆန်းစစ်ခြင်း

- ကျေးဇူးတွင် ကုန်ပိုင်ပိုင် သည် ကျေးဇူးအတွင်း အဖွဲ့အစည်းများ နှင့် ဖွဲ့စည်းရေးလုပ်ငန်းများတွင် အဓိက ဦးဆောင် ပါသည်။
- ဆယ်အိမ်စွဲ၊ ရယ်မိရယ်မ၊ မေတ္တာရှင် ပရဟိတ လူငယ်အဖွဲ့ များ မှာ ကျွန်ုပ်တို့ သာဂေး၊ နာဂေး၊ ကာသာဂေး မှဲ့ များတွင် အဓိက ပါဝင် သည်။
- ဓမ္မာစင်္ကြာ အဖွဲ့တွင် အမျိုး သမီး များ ဦးဆောင် ပါဝင် သည်။ ပရဟိတ အဖွဲ့တွင် အမျိုး သမီး များ ပါဝင် ပါသည်။
- ကျေးဇူးအုပ်ချုပ်ရေး အဖွဲ့ သည် - မြို့နယ် အုပ်ချုပ်ရေး ဖွဲ့စည်းမှု၊ ကျေးဇူး၊ ကျေးဇူး၊ မာဂေး၊ ဌာန၊ ကျေးလက် ဦးစီးဌာန၊ လူထု ဗဟိုပြု စီမံကိန်း အဖွဲ့တို့ နှင့် ချိတ်ဆက် ဆောင်ရွက် သည်။
- ကျေးဇူးအဖွဲ့ သည် လက်၊ မြို့နယ် သမဝါယမ အဖွဲ့ နှင့် ချိတ်ဆက် ဆောင်ရွက် ပါသည်။



၆.၆။ ပင့်ကူအိမ်ကွန်ယက် နှင့် သုံးသပ်ချက်

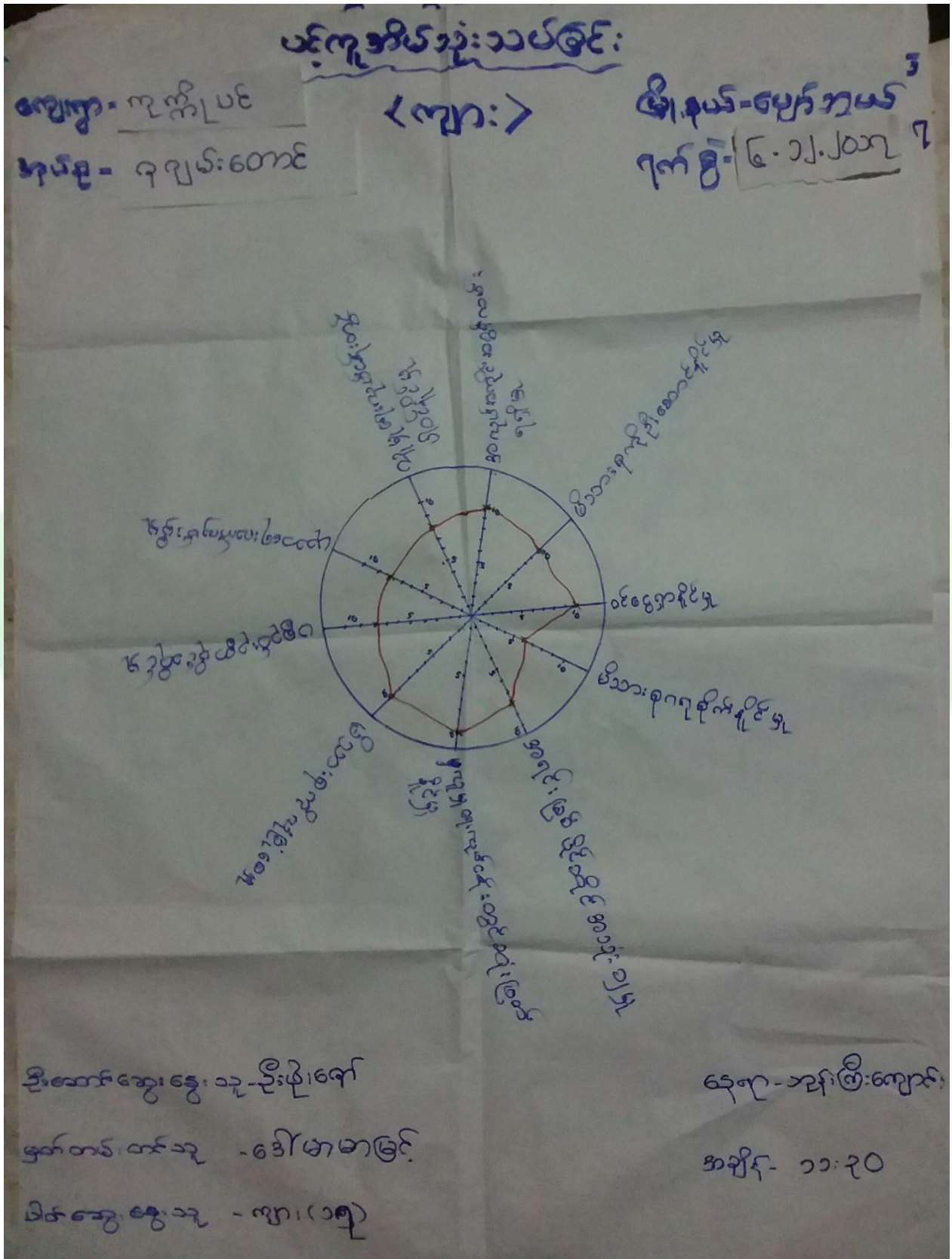



ကျေးဇူး - နဂါး  
 ၁၃၄၉ - ၁၃၅၀

မင်းတုတ်ကြီးတို့၊ သက်တမ်း  
 (အမျိုးသမီး)

ဒေါ. နယ် - မောင်သွယ်  
 ၇၇၈၅ - ၆.၈.၁၃

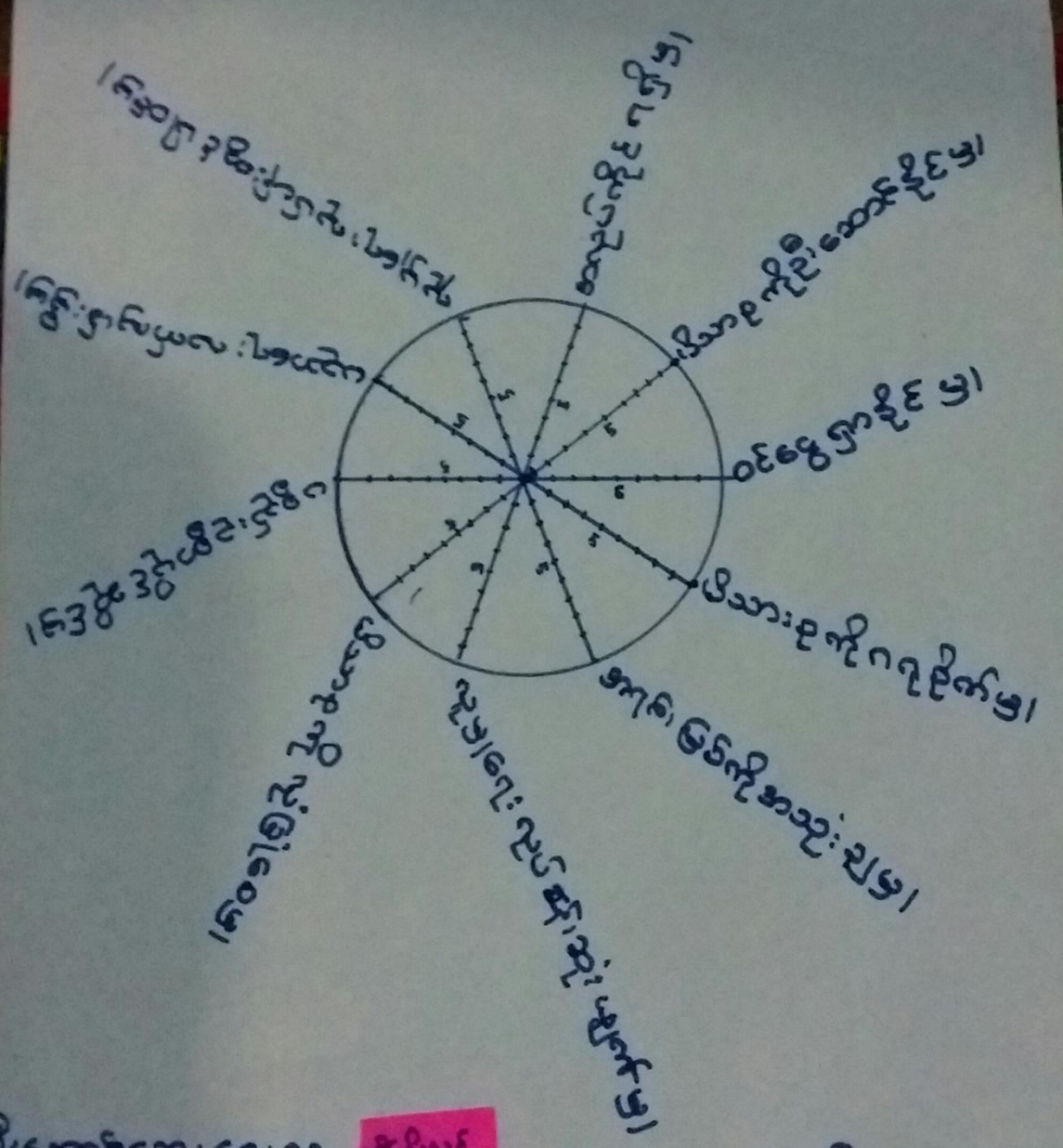

ဒေါ. တောင်ဆွေ၊ နွေ၊ သူ - ဒေါ်မိုးမိုး  
 ဗုဒ္ဓတင်၊ တင်သူ - ဒေါ်မိုးမိုး  
 ဒေါ. ဝင်းဆွေ၊ နွေ၊ သူ - (၁၅)

အချိန် - ၁၁:၃၀  
 ရေရာ - ၁၃:၅၀



ယဉ်ကျေးမှုအိတ်သုံးသပ်ခြင်း

ကျေးရွာ - ကုန်းကြမ်း  
အရွယ်ရပ် - ၇၇ နှစ်

<ကျေး> \*  
<မ> \*

ဒေါ်ခင်မာမာ  
ရက်စွဲ - ၆.၁၂.၂၀၁၇

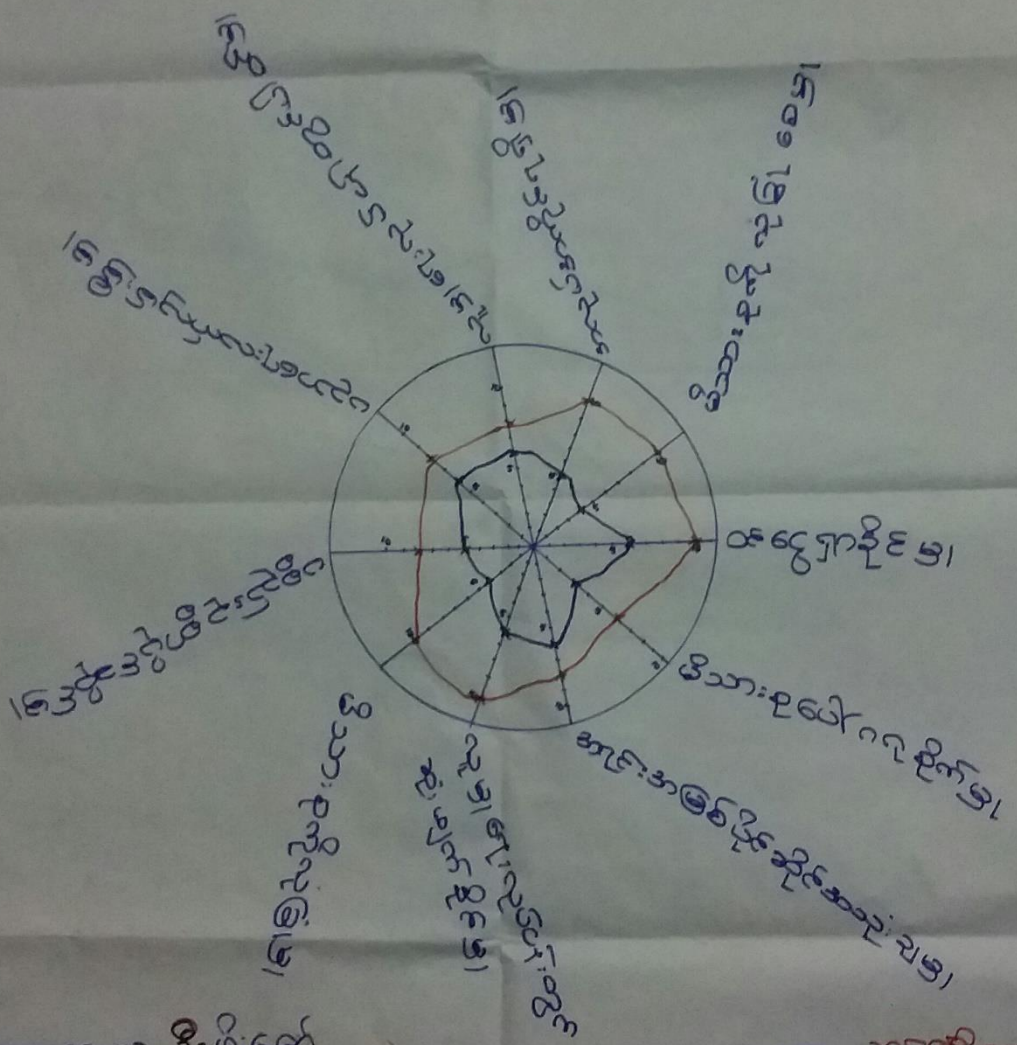

ဒေါ်ခင်မာမာ - ဒေါ်ခင်မာမာ  
အိတ်အရွယ်ရပ် - ၇၇ (၁၅)၊ ၈ (၅)  
ဒေါ်ခင်မာမာ - ဒေါ်ခင်မာမာ

ကျေးရွာ - ကုန်းကြမ်း  
အရွယ်ရပ် - ၇၇



ပင့်ကူအိမ်ကွန်ယက် သုံးသပ်ချက်။

ပင့်ကူအိမ်သုံးသပ်ခြင်း

ကျေးဇူး

- ကုက္ကိုပင်

မြို့နယ်- ပျော်ဘွယ်မြို့

ကျေးဇူးအုတ်စု - ရကျမ်းတောင်

၇က်စွဲ- ၁၅.၃.၂၀၁၇

ဆွေးနွေးခြင်း နှင့် ဆန်းစစ်ခြင်း

- အမျိုးသမီးများ သန္ဓ်အာဂုဏ် အဖြစ် ပိုင်ဆိုင်အသုံး ချနိုင်မှု၊ လူမှုရေးလုပ်ငန်းများတွင် ဆုံးဖြတ်ချက်ချနိုင်မှု၊ မိသားစုအားလှူဒါန်းမှု၊ ပစ္စည်းဥစ္စာပိုင်ဆိုင်မှု၊ ပညာရေးတွင်လက်လမ်းဖွံ့ဖြိုးမှု၊ မိသားစုအပေါ်ဦးဆောင်နိုင်မှုတို့တွင် အမျိုးသားများထက် အားနည်းနေပါသည်။
- အမျိုးသမီးများသည် အလုပ်အကိုင်အခွင့်အလမ်းကင်းရှားမှု၊ ဝင်ရောက်နိုင်မှုများတွင် အမျိုးသားများထက် အားကောင်းနေပါသည်။
- အမျိုးသမီးများ ပညာရေးတွင် အားနည်းနေသောကြောင့် မပြောဆိုရဲရာမှ ပါဝင်ဆုံးဖြတ်ခွင့်မရှိဘဲ ဖြစ်နေတတ်ပါသည်။
- ကျေးဇူးတွင် အမျိုးသမီးပညာပေးပွဲများ၊ လုပ်ပိုင်ခွင့်များ၊ လုပ်အားခတန်ဖိုးပေးခြင်းဖြင့် ဖွံ့ဖြိုးရေးလုပ်ငန်းများဆောင်ရွက်ရာတွင် အမျိုးသမီးများအားလက်တွဲခေါ်ခြင်းဖြင့် ကူညီနိုင်ပါသည်။



၆.၇။ ပြဿနာသစ်ပင်(Problem Tree)

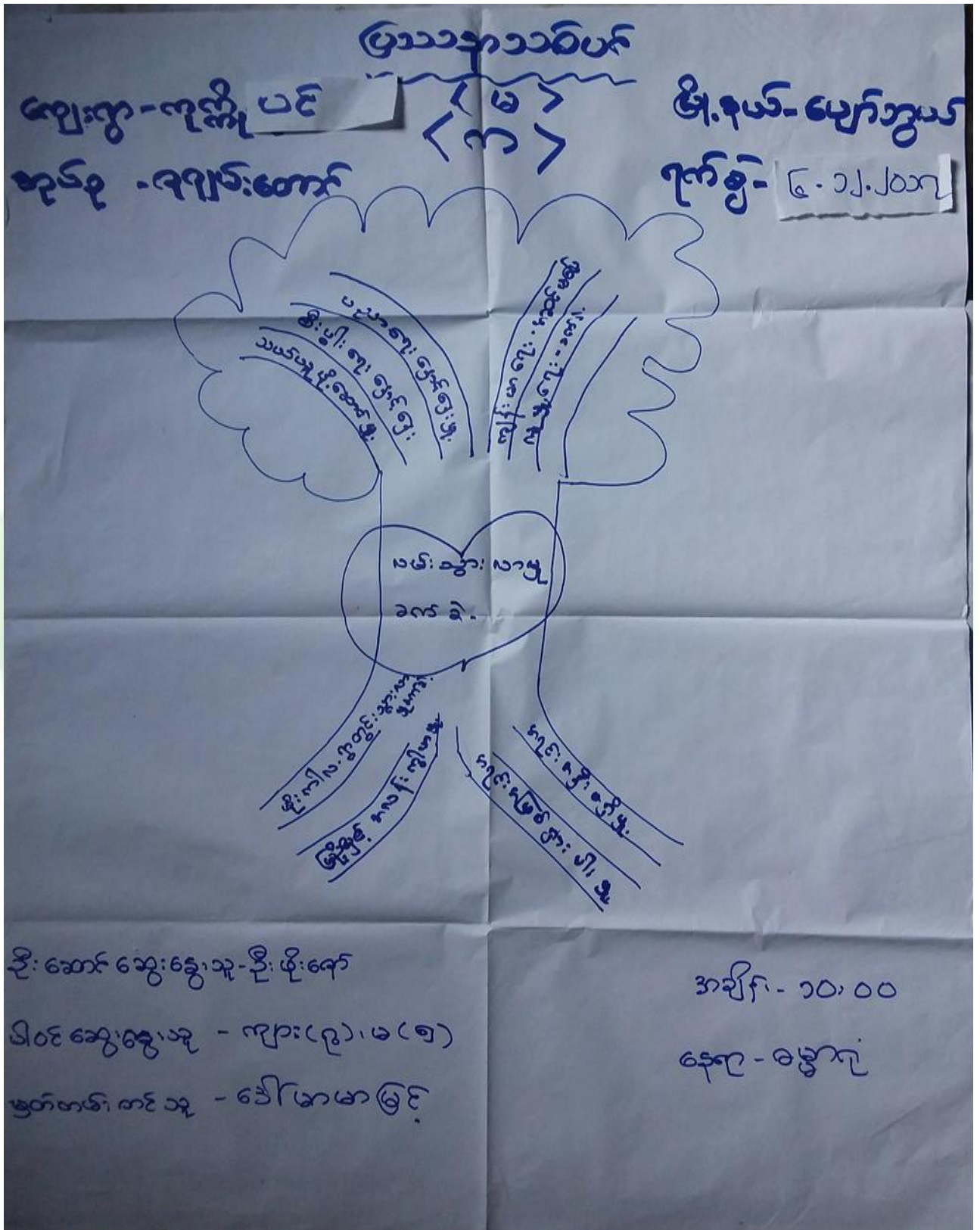





သုံးသပ်ချက်

ယင်းကုဒ်အိတ်သုံးသပ်ခြင်း

- ဒီသားဥကို လုံခြုံစေ ဟု ဟု အမျိုး သား၊ မွား၊ အမျိုး သိဒ္ဓိ၊ မွားထက် ခိုလှုံ လုံခြုံစေပါသည်။
- ဒီသားဥကို ဂရု စိုက် ဟု ဟု အမျိုး သိဒ္ဓိ၊ မွား၊ မ အမျိုး သား၊ မွားထက် ခိုလှုံ ဂရု စိုက် ဖြစ်ပါသည်။
- ယဉ်ကျေး၊ ထက်လွန်၊ ခြံ ဟု သည် အမျိုး သား၊ သိဒ္ဓိ၊ တို့၊ ထူးတို့ ခြံ ဖြစ်ပါသည်။
- အရက် ဖြစ်အသုံး ဟု ဟု၊ လူ ဟု၊ လှေ လှေပျံ၊ တွင် မိဝင် ဟု တို့ ဟု လည်း အစားတစ်ခု ထားပေး ဖြစ်ပါသည်။
- အမျိုး သိဒ္ဓိ၊ တို့ သည် လူထု မဟုတ် ဝိသေသ၊ ကျား ခြံ ဖြစ်အောင်၊ နိဒ္ဓိ တို့ ဝါ ရှေ့ မွား၊ သို့ ပျက် ခွင်၊ မွား၊ ဂရု လာကာ အလုပ်အကိုင် အခွင့် အလွတ် ဟု လည်း အမျိုး သား၊ မွား၊ ခွင် တစ်ခုတို့ အား ခ တို့ တို့ ဖြစ် ခိုင် ပါသည်။



၆.၈။ ကျေးရွာ၏ မျက်မှန်ချက် (၄)နှစ်စာ ကျေးရွာဖွံ့ဖြိုးရေးအစီအစဉ်

<p>၂၀၀၇-၂၀၁၀ - ၂၀၁၁ - ၂၀၁၂</p> <p>ရွာအမျိုးအမည် - ရွာအမျိုးအမည်</p>	<p>စွဲ. ပြီးစီးရက်</p>	<p>( ၄၄၆ အမျိုးအမည် )</p>	<p>ပျက်စီးနေသော အခြေအနေအထား</p>
<p>၂၀၀၇-၂၀၁၀ - ၂၀၁၁ - ၂၀၁၂</p> <p>ရွာအမျိုးအမည် - ရွာအမျိုးအမည်</p>	<p>စွဲ. ပြီးစီးရက်</p>	<p>ရွာအတွင်းရှိ အခြေအနေအထား</p>	<p>ပျက်စီးနေသော အခြေအနေအထား</p>
<p>၂၀၀၇-၂၀၁၀ - ၂၀၁၁ - ၂၀၁၂</p> <p>ရွာအမျိုးအမည် - ရွာအမျိုးအမည်</p>	<p>စွဲ. ပြီးစီးရက်</p>	<p>ရွာအတွင်းရှိ အခြေအနေအထား</p>	<p>ပျက်စီးနေသော အခြေအနေအထား</p>



<p>၂၀၀၇ - ၂၀၁၀ - ၂၀၁၂          ၅၀၀၀၀၀၀ - ၅၀၀၀၀၀၀၀</p>	<p>နိဒါန်း</p>	<p>၅၀၀၀၀၀၀၀၀ - ၅၀၀၀၀၀၀၀၀၀          ၅၀၀၀၀၀၀၀၀ - ၅၀၀၀၀၀၀၀၀၀</p>
<p>၂၀၁၀ - ၂၀၁၂ - ၂၀၁၄</p>	<p>၂၀၁၀ - ၂၀၁၂ - ၂၀၁၄</p>	<p>၂၀၁၀ - ၂၀၁၂ - ၂၀၁၄</p>
<p>၂၀၁၄ - ၂၀၁၆ - ၂၀၁၈</p>	<p>၂၀၁၄ - ၂၀၁၆ - ၂၀၁၈</p>	<p>၂၀၁၄ - ၂၀၁၆ - ၂၀၁၈</p>
<p>၂၀၁၈ - ၂၀၂၀ - ၂၀၂၂</p>	<p>၂၀၁၈ - ၂၀၂၀ - ၂၀၂၂</p>	<p>၂၀၁၈ - ၂၀၂၀ - ၂၀၂၂</p>
<p>၂၀၂၂ - ၂၀၂၄ - ၂၀၂၆</p>	<p>၂၀၂၂ - ၂၀၂၄ - ၂၀၂၆</p>	<p>၂၀၂၂ - ၂၀၂၄ - ၂၀၂၆</p>
<p>၂၀၂၆ - ၂၀၂၈ - ၂၀၃၀</p>	<p>၂၀၂၆ - ၂၀၂၈ - ၂၀၃၀</p>	<p>၂၀၂၆ - ၂၀၂၈ - ၂၀၃၀</p>
<p>၂၀၃၀ - ၂၀၃၂ - ၂၀၃၄</p>	<p>၂၀၃၀ - ၂၀၃၂ - ၂၀၃၄</p>	<p>၂၀၃၀ - ၂၀၃၂ - ၂၀၃၄</p>
<p>၂၀၃၄ - ၂၀၃၆ - ၂၀၃၈</p>	<p>၂၀၃၄ - ၂၀၃၆ - ၂၀၃၈</p>	<p>၂၀၃၄ - ၂၀၃၆ - ၂၀၃၈</p>



**ဦးစားပေးအဆင့်သတ်မှတ်ခြင်း**

ကျေးရွာ - ကုက္ကိုပင်

မြို့နယ် - ပျော်ဘွယ်

ကျေးရွာစု - ချမ်းသာ

ရက်စွဲ - ၁၆ - ၃ - ၂၀၁၇

ဦးစားပေးအဆင့်	ကျေးရွာဖွံ့ဖြိုးတိုးတက်ရေးလုပ်ငန်းများ	အဆိုပြုသူ	မဲအရေအတွက်
၁။	ကျေးရွာချင်း ဆက်ကျောက်ချော့လမ်းတံတား	ကျား+မ	၂၅၈
၂။	ရွာတွင်းကျောက်ချော့လမ်း	ကျား+မ	၂၀၆
၃။	ကျေးလက်ဆေးပေးခန်း	ကျား+မ	၁၀၉
၄။	ကျေးရွာတွင်း မီးလင်းဂျေး (အင်ဂျင်မီး)	ကျား	၈၇
၅။	ကျေးရွာတွင်း ယောင်ပြန်လည်တူးဖော်ရန်	ကျား+မ	၈၅
၆။	ကျေးရွာစာကြည့်တိုက်	ကျား	၃၄
၇။	ကျေးရွာ (၂၄) - နဂါးမီးလင်းဂျေး (လျှပ်စစ်မီး)	ကျား	
၈။	အရေးပေါ်ကား	မ	



၇။ ကော်မတီဝင်များရွေးချယ်ခြင်းနှင့်ကျေးရွာဖွံ့ဖြိုးရေးအစီအစဉ်ဆောင်ရွက်မှုမှတ်တမ်းဓါတ်ပုံများ



ကော်မတီရွေးချယ်ရန် မဲရေတွက်နေစဉ်



စီမံကိန်းမိတ်ဆက်အစည်းအဝေး မှတ်တမ်းဓါတ်ပုံ



အမျိုးသမီးများပင့်ကူအိမ်ကွန်ယက်ရေးဆွဲနေစဉ် မှတ်တမ်းဓာတ်ပုံ



ကျေးရွာဖွံ့ဖြိုးရေးဦးစားပေးမဲပေးရန်တန်းစီနေကြစဉ်



ကျေးရွာလုပ်ငန်းခွဲအတွက်အခက်အခဲများဖော်ထုတ်ဆွေးနွေးစဉ်



ကော်မတီဝင်များစာရင်း

ကော်မတီဝင်များစာရင်း၊ ဂျပန်၊ တောင် ကုန်စုံ | တူကျိုပင် စော့၊ ဇွာ

စဉ်	အမည်	ကျား/မ	ရာထူး
၀	ဒေါ်ကျော်စိုး	ကျား	စေတနာ့ဝန်ထမ်း
၁	ဒေါ်စုစုဒီဒီ	မ	စေတနာ့ဝန်ထမ်း
၂	ဒေါ်အေးအေး	ကျား	စီ/စကော့ကန် ခုတ္တယ
၃	ဒေါ်အေးအေး	မ	စီ/စကော့ကန် ခုတ္တယ
၄	ဒေါ်အေးအေး	ကျား	ဝယ်ယူရေး
၅	ဒေါ်အေးအေး	ကျား	ဝယ်ယူရေး
၆	ဒေါ်အေးအေး	မ	ဝယ်ယူရေး
၇	ဒေါ်အေးအေး	မ	ဝယ်ယူရေး
၈	ဒေါ်အေးအေး	မ	ဝယ်ယူရေး
၉	ဒေါ်အေးအေး	ကျား	စော့၊ ဗြူလတ်၊ ဗြူ၊ ဗြူ၊ ဗြူ
၁၀	ဒေါ်အေးအေး	ကျား	စော့၊ ဗြူလတ်၊ ဗြူ၊ ဗြူ၊ ဗြူ
၁၁	ဒေါ်အေးအေး	မ	စော့၊ ဗြူလတ်၊ ဗြူ၊ ဗြူ၊ ဗြူ
၁၂	ဒေါ်အေးအေး	ကျား	စော့၊ ဗြူလတ်၊ ဗြူ၊ ဗြူ၊ ဗြူ
၁၃	ဒေါ်အေးအေး	ကျား	စော့၊ ဗြူလတ်၊ ဗြူ၊ ဗြူ၊ ဗြူ
၁၄	ဒေါ်အေးအေး	မ	စော့၊ ဗြူလတ်၊ ဗြူ၊ ဗြူ၊ ဗြူ
၁၅	ဒေါ်အေးအေး	ကျား	စော့၊ ဗြူလတ်၊ ဗြူ၊ ဗြူ၊ ဗြူ
၁၆	ဒေါ်အေးအေး	ကျား	စော့၊ ဗြူလတ်၊ ဗြူ၊ ဗြူ၊ ဗြူ
၁၇	ဒေါ်အေးအေး	မ	စော့၊ ဗြူလတ်၊ ဗြူ၊ ဗြူ၊ ဗြူ
၁၈			
၁၉			
၂၀			
၂၁			
၂၂			
၂၃			
၂၄			
၂၅			

စုစုပေါင်း (၁၇) ယောက်    ကျား (၁၀) ယောက် + မ ( ၇ ) ယောက်

ကျေးဇူးအုပ်စုစီမံကိန်းအထောက်အကူပြုကော်မတီ

..... ဒေါ်အေးအေး..... ကျေးဇူးအုပ်စုစီမံကိန်းအထောက်အကူပြုကော်မတီ၊ ဥက္ကဋ္ဌ  
 ..... ဒေါ်အေးအေး..... ကျေးဇူးအုပ်စုစီမံကိန်းအထောက်အကူပြုကော်မတီ၊ ဥက္ကဋ္ဌ

..... ဒေါ်အေးအေး..... ကျေးဇူးအုပ်စုစီမံကိန်းအထောက်အကူပြုကော်မတီ၊ ဘဏ္ဍာရေးဥက္ကဋ္ဌ

မှတ်တမ်းတင်သူ  
အမည်။

ရာထူး။ လူထုစည်းရုံးရေးမှူးရက်စွဲ။ ...../...../.....





**၈။ ကျေးရွာအခြေခံအချက်အလက်များ (ပုံစံ-၁)**

ပုံစံ - ၁ - ၁ ကျေးရွာအခြေခံအချက်အလက်များ (Form PC 1)

လမ်းညွှန်ရက်၊ ကျေးရွာတစ်ရွာသို့ ပထမဆုံးမိတ်ဆက်ခရီး သွားရောက်သောအခါ လူထုစည်းရုံးရေးမှူးသည် ကျေးရွာခေါင်းဆောင်များအား ကျေးရွာအချက်အလက်များကို ဖေဖော်ဝါရီလတွင် တောင်းခံရသည်။ ဤအချက်အလက်များကို စီမံကိန်းမိတ်ဆက်အစည်းဝေးတွင် လူထုစည်းရုံးရေးမှူးသည် ဤအချက်အလက်များအား စစ်ဆေးပြီး မှန်ကန်အောင်ပြုလုပ်ရမည်။ ပြီးနောက်တွင် လူထုစည်းရုံးရေးမှူးမှ သတင်းအချက်အလက်ထံသို့ Tablets မှ တာထပ် ပြည့်သွင်းရမည်။

ကျေးရွာခေါင်းဆောင် အမည် ဦး ဇေယျာ	ကျေးရွာခေါင်းဆောင်၏ ဖုန်းနံပါတ် ၀၉-၄၄၄ ၃၀၀၄၆၇	လူထုစည်းရုံးရေးမှူး၏ အမည် ဦး ဇေယျာ
ပြည်နယ်/တိုင်းဒေသကြီး	မြို့နယ်	ကျေးရွာအုပ်စု
		ကျေးရွာ ကုမ္ပဏီ မှတ်

က။ လူဦးရေ

လူမျိုးစု	အိမ်ထောင်စုအရေအတွက်	ကိုးကွယ်သည့်ဘာသာ	အိမ်ထောင်စုအရေအတွက်
လူမျိုးစု (၁) -----	၇၄	ဘာသာ (၁) -----	၇၄
လူမျိုးစု (၂) -----		ဘာသာ (၂) -----	
လူမျိုးစု (၃) -----		ဘာသာ (၃) -----	
လူမျိုးစုရော -----		ဘာသာရော -----	
အခြား	အရေအတွက်		
မသန်စွမ်းသူများ	၅၅		
သက်ကြီးရွယ်အိုများ (၆၅ နှစ် နှင့် အထက်)	၂၀		
စစ်ဘေးရှောင်			

	အမျိုးသား (အရေအတွက်)	အမျိုးသမီး (အရေအတွက်)
လူဦးရေ		
လူမျိုးစု (၁) -----	၁၅၃	၁၆၆
လူမျိုးစု (၂) -----		
လူမျိုးစု (၃) -----		
အခြား		
အိမ်ထောင်စုဦးစီး	၆၂	၁၂

(ခ) အခြေခံအဆောက်အအုံ အသုံးအဆောင်များ

စာသင်ကျောင်း	အမှတ် ခြံစံပါ	ကျန်းမာရေး	အမှတ် ခြံစံပါ	ဘာသာရေး အဆောက် အအုံများ	အမှတ် ခြံစံပါ
--------------	------------------	------------	------------------	----------------------------	------------------



အလယ်တန်းကျောင်း	<input type="checkbox"/>	ဆေးရုံ	<input type="checkbox"/>	ဝေတီ	<input checked="" type="checkbox"/>
အလယ်တန်းကျောင်း	<input type="checkbox"/>	ကျန်းမာရေးဌာန	<input type="checkbox"/>	တုန်းကြီးကျောင်း	<input checked="" type="checkbox"/>
မူလတန်းကျောင်း	<input type="checkbox"/>	ကျန်းမာရေးဌာနခွဲ	<input type="checkbox"/>	ဟိန္ဒူဘုရားကျောင်း	<input type="checkbox"/>
မူကြိုကျောင်း	<input type="checkbox"/>	ဆေးပေးခန်း	<input type="checkbox"/>	ရေငံယာန်ကျောင်း	<input type="checkbox"/>
အခြား	<input type="checkbox"/>	အခြား	<input type="checkbox"/>	ဖေဖေ	<input type="checkbox"/>
မှတ်ချက်		မှတ်ချက်		မှတ်ချက်	

(ဂ) ကျွမ်းကျင်သူများမှတ်တမ်း (ကျေးရွာတွင်နေထိုင်သော သို့မဟုတ် တခြားရွာမှလာရောက်သော ကျွမ်းကျင်သူများ)

(ခ) စာသင်ကျောင်း			(၂) ကျန်းမာရေး			(ဂ) လက်မှတ်ထုတ်		
	ရွာတွင်နေထိုင်သူ	အခြားရွာမှလာသူ		ရွာတွင်နေထိုင်သူ	အခြားရွာမှလာသူ		ရွာတွင်နေထိုင်သူ	အခြားရွာမှလာသူ
မူလတန်းပြဆရာ/မ	<input type="checkbox"/>	<input type="checkbox"/>	ဆရာဝန်	<input type="checkbox"/>	<input type="checkbox"/>	လက်သမား	<input checked="" type="checkbox"/>	<input checked="" type="checkbox"/>
အထက်တန်းပြဆရာ/မ	<input type="checkbox"/>	<input type="checkbox"/>	လက်ထောက်ကျန်းမာရေးမှူး	<input type="checkbox"/>	<input type="checkbox"/>	ပန်းချီ	<input type="checkbox"/>	<input type="checkbox"/>
အလယ်တန်းပြဆရာ/မ	<input type="checkbox"/>	<input type="checkbox"/>	အဖွဲ့သီးကျန်းမာရေးဆရာမ	<input type="checkbox"/>	<input type="checkbox"/>	လျှပ်စစ်ကျွမ်းကျင်မီးသမား	<input type="checkbox"/>	<input type="checkbox"/>
မူကြိုဆရာ/မ	<input type="checkbox"/>	<input type="checkbox"/>	သားစားဆရာမ	<input checked="" type="checkbox"/>	<input type="checkbox"/>	ရေပိုက်သူ	<input type="checkbox"/>	<input type="checkbox"/>
အခြား	<input type="checkbox"/>	<input type="checkbox"/>	ပြည်သူ့ကျန်းမာရေးလုပ်သား	<input type="checkbox"/>	<input type="checkbox"/>	ကော်ပြင်ဆရာ	<input type="checkbox"/>	<input type="checkbox"/>
မှတ်ချက်			မှတ်ချက်			မှတ်ချက်		

(ဃ) ကျေးရွာသို့ရောက်ရှိနိုင်သည့် လမ်းအခြေအနေ / ကျေးရွာတစ်ရွာသည် ၎င်း၏ ကျေးရွာအုပ်စုနှင့် ဆက်သွယ်ထားသော လမ်းအခြေအနေ (အောက်ဖော်ပြပါအတိုင်း)

ကျောက်ကြမ်းလမ်း      ကဏ္ဍရာလမ်း      ကွန်ကရစ်လမ်း      မော်တော်ဆိုင်ကယ်လမ်း  
 ကျောက်စင်းလမ်း      ခြေသားလမ်း      လူသွားလမ်း      အခြား \_\_\_\_\_

(င) ကျေးရွာဖွံ့ဖြိုးမှုစီမံချက်

(၁) လူထုထုတ်ပြန်စီမံကိန်းပထဝီပုံ ဤကျေးရွာတွင်ကျေးရွာဖွံ့ဖြိုးမှု စီမံချက်ရှိခဲ့ပါသလား? ပိုင်း၊  
ရှိပါသည်/မရှိပါ/မသိပါ

(၂) ရှိခဲ့ပါလျှင် ဤစီမံချက်ကို မည်သည့် ခုနှစ်တွင်ပြင်ဆင်ခဲ့ပါသနည်း? နှစ်...../မသိပါ

(၃) ဤစီမံချက်ကို ခြုံငုံဖော်ပြချက်အတိုင်းပြင်ဆင်ပါသလား? ပြင်ဆင်ပါသည်/မပြင်ဆင်ပါ/မသိပါ

(စ) ဇယားအားဖြင့်

(၁) ဤကျေးရွာအုပ်စုမှ ၎င်းကျေးရွာအုပ်စုအဖွဲ့အစည်း၏ ခေါင်းဆောင်အဖွဲ့ဝင်များသည် မည်သည့်အဖွဲ့ဝင်များသည်? ပိုင်.../မသိပါ

(၂) ဤကျေးရွာမှ ၎င်းကျေးရွာအုပ်စုအဖွဲ့အစည်း၏ သွားလာရာတွင်ကြုံတွေ့ရသည့်အချိန်၊

ခြောက်စော့ရာသီတွင်ကြာချိန်.....၁၀..... ဆော်လာနီ/မော်တော်ဆိုင်ကယ်/ခြေလျင်/လား/မော်တော်ဘုတ်/  
အခြား.....

မိုးရာသီတွင်ကြာချိန်.....၁၀..... ဆော်လာနီ/မော်တော်ဆိုင်ကယ်/ခြေလျင်/လား/မော်တော်ဘုတ်/  
အခြား.....



(ဃ) ဟတ်ဝန်းကျင်ဆိုင်ရာ သဘာဝဘေးအန္တရာယ်

ဤကျေးရွာတွင် ရေကြီးခြင်းကိုသို့ သဘာဝဘေးအန္တရာယ်ကူးရောက်မှုခြင်း ရှိပါသလား။

မရှိပါ ✓ ရှိပါသည် ရှိလျှင်ဖော်ပြပါ ဝေးလံခြင်း၊ ဆိုင်ရာခြင်း။

(ခ) ကျေးရွာတွင် ဖွဲ့စည်းထားသော အဖွဲ့အစည်းများ

လူထုပတ်ပြုပိတ်ပင်မှုပတ်ပတ် ဤကျေးရွာတွင် ကျေးရွာဖွဲ့ ခြံရေးအတွက် အစိုးရ (သို့) ရွာသားများကိုယ်တိုင် (သို့) စီမံကိန်းတစ်ခုခုမှ ဖွဲ့စည်းထားသည့် အဖွဲ့အစည်းများရှိပါသလား။

..... များပါသည် များပါသည်.....

..... မရှိပါသည် မရှိပါသည်.....

(ဂ) အထွေထွေအုပ်ချုပ်ရေး ဦးစီးဌာန (GAD) မှ မှတ်တမ်းတင်ထားခြင်း

ဤကျေးရွာသည် အထွေထွေအုပ်ချုပ်ရေး ဦးစီးဌာန (GAD) မှ မှတ်တမ်းတင်ထားမှု ရှိပါသလား။

မရှိပါ ✓ ရှိပါသည်

ကျေးရွာခေါင်းဆောင်

အမည် ဦး ဇော်လွင်

လက်မှတ် *[Signature]* ဇန်နဝါရီ ၅-၂၀၁၇

လူထုပတ်ပြုရေးမှူး

အမည် ဦးမြင့်ဇော်

လက်မှတ် *[Signature]* ဇန်နဝါရီ ၅-၂၀၁၇



၉။ ပုံစံ ၈-၂။ စီမံကိန်းစက်ဝန်းအချိန်ဇယား

ပုံစံ - ၈ - ၂ - စီမံကိန်းစက်ဝန်းအချိန်ဇယား (PC 2)

လမ်းညွှန်ချက်၊ သက်ဆိုင်ရာလူထုစည်းရုံးရေးမှူး/လက်ထောက်နည်းပညာမှူးများမှ စီမံကိန်းစက်ဝန်းအဆင့်တစ်ခုစီပြီးစီးတိုင်း ကျေးရွာနှင့် ကျေးရွာအုပ်စုအတွက် ဤပုံစံကို ဖြည့်သွင်းရမည်။

စည်းရုံးရေးမှူး/ဝန်ထမ်း အမည် ဦးဖိုးကျော်

နေ့စွဲ ၅.၁၂.၁၇

စက်ဝန်းအားအမှတ်ခြိတ်ပါ  စက်ဝန်း(၁)  စက်ဝန်း(၂)  စက်ဝန်း(၃)  
 စက်ဝန်း(၄)

ပြည်နယ်/တိုင်း မန္တလေး၊ မြို့နယ် ဗျော်သွယ်၊ ကျေးရွာအုပ်စု ရှုရှမ်းတောင်၊ ကျေးရွာ ကုက္ကိုပင်

စီမံကိန်းဆောင်ရွက်မှုအဆင့်များ	နေ့စွဲ		အစည်းအဝေးတွင်တက်ရောက်သူအရေအတွက်			
	စတင်သည် နေ့	ပြီးဆုံးသည် နေ့	အမျိုးသား အရေအတွက်	အမျိုးသမီး အရေအတွက်	အိမ်ထောင်စု အရေအတွက်	လူမျိုးစုတက်ရောက်သူ အရေအတွက် နှင့် လူမျိုးစုအမည်
၁။ ကျေးရွာစီမံကိန်း မိတ်ဆက်အစည်းအဝေး	၅.၁၂.၁၇	၅.၁၂.၁၇	၂၇	၁၇	၄၄	၄၄   မဇာ
၂။ ကျေးရွာဖွံ့ဖြိုးရေး စီမံချက်ရေးဆွဲခြင်း အစည်းအဝေး	၆.၁၂.၁၇	၆.၁၂.၁၇	၂၆	၁၇	၄၄	၄၄   မဇာ
၃။ ကျေးရွာအုပ်စု လုပ်ငန်းဆုံးဖြတ်ချက်ချသည့် အစည်းအဝေး	၈.၁၂.၁၇	၈.၁၂.၁၇	၂၁	၉	၃၀	၃၀   မဇာ
၄။ မြို့နယ်အဆင့် စီမံကိန်းရေးဆွဲရေး နှင့် အကောင် အထည်ဖော်ရေးကော်မတီ၏ စီမံကိန်း သုံးသပ်မှု အစည်းအဝေး			မလို	မလို	မလို	မလို
၅။ မြို့နယ် စီမံကိန်းရေးဆွဲရေး နှင့် အကောင်အထည် ဖော်ရေး ကော်မတီ၏ဆုံးဖြတ်မှုကို ရွာသို့ အသိပေး အကြောင်းကြားသည့် အစည်းအဝေး						
၆။ စီမံကိန်းလုပ်ငန်းခွဲစီမံချက်ရေးဆွဲခြင်း အစည်းအဝေး						



၆.၂။ ထပ်မံလေ့လာဆောင်ရွက်ခြင်း													
၆.၃။ ဘဏ္ဍာရေးကုန်ကျမှု လျှော့ချရေးဆောင်ရွက်ခြင်း													
၆.၄။ မြှင့်/ထိန်းသိမ်းဆောင်ရွက်ခြင်း													
၇။ စီမံကိန်းလုပ်ငန်းခွဲ တိုးတက်မှု စတင်ကြည့်အစည်းအဝေး													
၇.၁။ အစည်းအဝေး ပထမအကြိမ်	၇.၇.၁၇	၇.၇.၁၇	၂၀	၅	၁၅								
၇.၂။ အစည်းအဝေး ဒုတိယအကြိမ်	၂၃.၇.၁၇	၂၃.၇.၁၇	၉	၆	၁၅								
၇.၃။ အစည်းအဝေး တတိယအကြိမ်	၅.၈.၁၇	၈.၈.၁၇	၁၀	၅	၁၅								
၈။ စီမံကိန်းလုပ်ငန်းခွဲ အပြီးသတ်စစ်ဆေးခြင်းအစည်းအဝေး	၁၁.၉.၁၇	၁၁.၉.၁၇	၉	၆	၁၅								
၉။ လူထုစစ်ဆေးသည့်အစည်းအဝေး													



၁၀။ ပုံစံ ၈-၃။ ကျေးရွာဖွံ့ဖြိုးရေး ဦးစားပေးအစီအစဉ်

ပုံစံ - ၈ - ၃ ကျေးရွာဖွံ့ဖြိုးရေး ဦးစားပေးအစီအစဉ် (Form PC 3)

လမ်းညွှန်ခွက် အဆင့်(၃) ကျေးရွာဖွံ့ဖြိုးရေးမှန်းချက်အစည်းအဝေး ပြီးဆုံးသောအခါ ကျေးရွာစီမံကိန်း အထောက်အကူပြု ကော်မတီသည် လူထုစည်းရုံးရေးမှူးအကူအညီဖြင့် ဤပုံစံကိုပြည့်စုံအောင် ဖြည့်သွင်းရမည်။

လူထုစည်းရုံးရေးမှူး/ဝန်ထမ်း အမည် **ဦးဖိုးလှိုင်**  
 နေ့စွဲ ၆-၁၂-၁၇  
 စက်ဝန်းအား အမှတ်ခြစ်ပါ (✓) □ စက်ဝန်း(၁)  
 မှ စက်ဝန်း(၂) □ စက်ဝန်း(၃) □ စက်ဝန်း(၄)

ပြည်နယ်/တိုင်း **မန္တလေး**၊ ဦးနုယ်မြေတွင် ကျေးရွာအုပ်စု **ကျေးရွာ**၊ ကျေးရွာ **ကျွန်း** ပင်  
 က။ အခက်အခဲအတားအဆီးများအားဆွေးနွေးခြင်း - ယခုလက်ရှိအခြေအနေတွင် ဤကျေးရွာဖွံ့ဖြိုးတိုးတက်ရေးအတွက် အဓိက အခက်အခဲအတားအဆီးများသည် မည်သည်များဖြစ်ပါသနည်း။ (အမျိုးသား/သမီး အနည်းဆုံးအခက်အခဲ ၅ ခုစီဖော်ပြပါ)

အမျိုးသား အဖွဲ့မှ တင်ပြသောအခက်အခဲအတားအဆီးများ	အမျိုးသမီး အဖွဲ့မှတင်ပြသောအခက်အခဲအတားအဆီးများ
၁ မာညွှန်လမ်းဆုံအဆင်မပြေခြင်း	၁ စာညွှန်လမ်းဆုံမပြေခြင်း
၂ ကလေးများ စာမိတ်ပြန်သက်ခံခြင်း	၂ ကလေးများ စာမိတ်ပြန်သက်ခံခြင်း
၃ မာညွှန်လမ်းဆုံမပြေခြင်း	၃ ကလေးများ စာမိတ်ပြန်သက်ခံခြင်း
၄	၄
၅	၅
၆	၆
၇	၇

ခ။ မှော်မှန်းခြင်း - နောင်လူမှုညီ ( ၅ ) နှစ် အတွင်း ကျေးရွာဖွံ့ဖြိုးရေး မှော်မှန်းလျာထားချက်များအား တင်ပြပါ။

အမျိုးသားအဖွဲ့မှ တင်ပြသောမှော်မှန်းချက်များ	အမျိုးသမီးအဖွဲ့မှ တင်ပြသောမှော်မှန်းချက်များ
၁ လမ်းကောင်း၊ ချွန်အညွှန်၊ လာအဆင်မပြေလာမည်	၁ လမ်းကောင်း၊ ချွန်အညွှန်၊ လာအဆင်မပြေလာမည်
၂ ဒီဂရီချွန် ကလေးများ စာမိတ်ပြန်သက်ခံခြင်းမပြေလာမည်	၂ ဒီဂရီချွန် ကလေးများ စာမိတ်ပြန်သက်ခံခြင်းမပြေလာမည်
၃ စာမိတ်ပြန်သက်ခံခြင်းမပြေလာမည်	၃ ကလေးများ စာမိတ်ပြန်သက်ခံခြင်းမပြေလာမည်
၄	၄
၅	၅
၆	၆
၇	၇



၈။ လူတစ်ပိဏ်း၏ လာမည့် ( ၄ ) နှစ်အတွက် အကျုံးဝင်သော ဦးစားပေး ဖွံ့ဖြိုးတိုးတက်မှု လုပ်ငန်း အစီအစဉ်များအားဖော်ပြပါ။

အဆင့်	ကျေးရွာအတွက် ဦးစားပေး ဖွံ့ဖြိုးတိုးတက်မှု လုပ်ငန်းစဉ်များ	အဆိုပြုသူ (အမျိုးသားများ/ အမျိုးသမီးများ/အမျိုးသား+ အမျိုးသမီး)	ခန့်မှန်းကုန်ကျ ငွေရိတ်	အကျိုးခံစားခွင့်ရှိသူ ခန့်မှန်းခြေ အရေ အတွက်
၁	ရွာတွင်း၊ မြင်ကျောက်ဝဲရွာ	ကျား + မ		၃၅၇
၂	လက်			.
၃	လျှပ်စစ်ဓာတ်	။		၃၅၇
၄	စာမူညှိတိုက်	ကျား		၃၅၇
၅	ဆေးဆေးဆိုင်	ကျား + မ		၃၅၇
၆	ဆေးကျွတ်ဖို့/ ဝတ်/ ဝတ်ဆိုင်	ကျား + မ		၃၅၇
၇				

၉။ လူတစ်ပိဏ်း၏ လာမည့် ( ၄ ) နှစ်အတွက် အကျုံးဝင်သော ဦးစားပေး ဖွံ့ဖြိုးတိုးတက်မှု လုပ်ငန်း အစီအစဉ်များအားဖော်ပြပါ။

အဆင့်	ကျေးရွာအတွက် ဦးစားပေး ဖွံ့ဖြိုး တိုးတက်မှု လုပ်ငန်းစဉ်များ	အဆိုပြုသူ (အမျိုးသားများ/ အမျိုးသမီးများ/အမျိုးသား+ အမျိုးသမီး)	အခန်းကဏ္ဍ
၁			
၂			
၃			
၄			
၅			
၆			

မိမိ၏အဖွဲ့အစည်း၊ ကျေးရွာပိဏ်းအဖွဲ့အစည်းအကျဉ်းချုပ်ဖော်ပြချက်အတိုင်း ဖြစ်သည်။

အမည် မောင်အောင် ဝမ်း လက်မှတ် thunge ရက်စွဲ ၆.၁၂.၁၇



၁၁။ ပုံစံ ၈-၄။ ကျေးရွာဖွံ့ဖြိုးရေးစီမံကိန်းလုပ်ငန်းခွဲရွေးချယ်ခြင်းပုံစံ

ပုံစံ - ၈ - ၄ ကျေးရွာအုပ်စုစီမံကိန်းလုပ်ငန်းခွဲရွေးချယ်ခြင်းပုံစံ (Form PC 4)

လက်ညှန်ရွက်၊ စီမံကိန်းလုပ်ငန်းခွဲရွေးချယ်မှုအစည်းအဝေးပြီးနောက်တွင် ကျေးရွာအုပ်စုမှ CF/ITတို့၏ အကူအညီရယူ၍ ကျေးရွာစီထောက်ကော်မတီမှ လက်မှတ်ရေးထိုးပြီး အဆိုပါပုံစံအား ပြည့်စုံအောင်ဖြည့်သွင်းရမည်။ ဤပုံစံအား ပြည့်စုံစွာဖြည့်သွင်းပြီးပါက ကျေးရွာအုပ်စုဖွံ့ဖြိုးတိုးတက်ရေးစီမံချက်တွင် TPIC သို့ ဖွဲ့စည်းရန်အတွက် နောက်ဆက်တွဲအဖြစ် ထားရှိရမည်။ CF မှ ကျေးရွာတစ်ရွာချင်းစီ၏ စီမံကိန်းလုပ်ငန်းခွဲထိုင်ရာ အချက်အလက်များကို MIS သို့ ထည့်သွင်းရမည်။ (ယခုစီမံကိန်းလုပ်ငန်းခွဲ မလုပ်ကိုင်သော ကျေးရွာများ မပါဝင်ပါ။)

ကျေးရွာစည်းရုံးရေးဖွဲ့ဝင်အမည် **ဒေါ်ဖြူဖြူ**

စက်ဝန်းအားအမှတ်ခြစ်ပေးပါ။(V) ဝက်ဝန်း(○) ဝက်ဝန်း(၂) ဝက်ဝန်း(၃) ဝက်ဝန်း(၄)

ပြည်နယ်/တိုင်း **ဓမ္မစလေး** မြို့နယ် **ပျော့ကွယ်** ကျေးရွာအုပ်စု **ဂလျမ်းအောင်**

ကျေးရွာအမည်	ဆောင်ရွက်မည့် လုပ်ငန်းများ	အတိုင်းအတာ	ခန့်မှန်း တိုက်ရိုက် အကျိုးခံစားခွင့် ရှိသူများ	အဆိုပြုတင်ပြသူ	ခန့်မှန်းကျန်ကျစရိတ်			
					စီမံကိန်းမှ ထည့်သွင်းမှု	ကျေးရွာမှ ထည့်သွင်းမှု	အခြားထည့်သွင်းမှု (ခေါ်ငြိမ်း) ထည့်သွင်းခွင့် ၊ အမည်/အဖွဲ့	
ကုလိပင်	ကျောက်စွေ၊ လမ်း	၂၀၀၀ x ၁၂' x ၈'	၅၅၇	<input type="checkbox"/> ကျား <input type="checkbox"/> မ <input type="checkbox"/> ကျား+မ	၇၀၄၀၀၀၀	-	-	၇၀၄၀၀၀၀
ပုန်းတော	ကျောက်စွေ၊ လမ်း	၂၀၀၀ x ၁၂' x ၈'	၁၆၈၆	<input type="checkbox"/> ကျား <input type="checkbox"/> မ <input type="checkbox"/> ကျား+မ	၇၀၄၀၀၀၀	-	-	၇၀၄၀၀၀၀
ရွာသစ်	Slab Culvert	၁၄' x ၁၀' - ၃' x ၁၀' - ၉'	၇၈၀	<input type="checkbox"/> ကျား <input type="checkbox"/> မ <input type="checkbox"/> ကျား+မ	၃၆၀၀၀၀၀	-	-	၃၆၀၀၀၀၀
ရွာသစ်	Slab Culvert	၁၆' - ၆' - ၃' x ၆' - ၆' - ၆'	၇၈၀	<input type="checkbox"/> ကျား <input type="checkbox"/> မ <input type="checkbox"/> ကျား+မ	၃၇၂၀၀၀၀	-	-	၃၇၂၀၀၀၀

ရာထူး ကျေးရွာအုပ်စု စီ/ထောက်ကော်မတီ ဥက္ကဋ္ဌ အမည် လက်မှတ် ရက်စွဲ





ပုံစံ - ၈ - ၄ ကျေးရွာအုပ်စုစီမံကိန်းလုပ်ငန်းခွဲရွေးချယ်ခြင်းပုံစံ (Form PC 4)

လက်ညှန်ရှုတ်၊ စီမံကိန်းလုပ်ငန်းခွဲရွေးချယ်မှုအစည်းအဝေးပြီးနောက်တွင် ကျေးရွာအုပ်စု CF/TF တို့၏ အကူအညီရယူ၍ ကျေးရွာစီတောက်ကော်မတီမှ လက်မှတ်ရေးထိုးပြီး အဆိုပါပုံစံအား ပြည့်စုံအောင်ဖြည့်သွင်းရမည်။ ဤပုံစံအား ပြည့်စုံစွာဖြည့်သွင်းပြီးပါက ကျေးရွာအုပ်စုမှ မြို့တိုးတက်ရေးစီမံချက်တွင် TPIIC သို့ ပေးပို့ရန်အတွက် နောက်ဆက်တွဲအဖြစ် ထားရှိရမည်။ CF မှ ကျေးရွာတစ်ရွာချင်းစီ၏ စီမံကိန်းလုပ်ငန်းခွဲစဉ်ရာ အချက်အလက်များကို MIS သို့ ထည့်သွင်းရမည်။ (ယခုနစ်စီမံကိန်းလုပ်ငန်းခွဲ မလုပ်ကိုင်သော ကျေးရွာများ မပါဝင်ပါ။)

ကျေးရွာစုစီမံရေးရာ/ဝန်ထမ်းအမည် \_\_\_\_\_

နေ့စွဲ \_\_\_\_\_

ပြည်နယ်/တိုင်း \_\_\_\_\_ မြို့နယ် \_\_\_\_\_

စက်ဝန်းအားအမှတ်ခြစ်ပေးပါ။(✓) ဥပမာစက်ဝန်း(၁) ဥပမာစက်ဝန်း(၂) ဥပမာစက်ဝန်း(၃) ဥပမာစက်ဝန်း(၄) ကျေးရွာအုပ်စု \_\_\_\_\_

ကျေးရွာအမည်	ဆောင်ရွက်မည့် လုပ်ငန်းများ	အတိုင်းအတာ	ခန့်မှန်း တိုက်ရိုက် အကျိုးခံစားခွင့် ရှိသူများ	အဆိုပြုတင်ပြသူ	ခန့်မှန်းကုန်ကျစရိတ်			
					စီမံကိန်းမှ ထည့်ဝင်မှု	ကျေးရွာမှ ထည့်ဝင်မှု	အခြားထည့်ဝင်မှု (ခေါ်ပြုပါ) ထည့်ဝင်မှု   အမည်/အဖွဲ့	
ဒဂုန်	slab Culvert	၁၆' x ၆' - ၃' x ၆' ၄'	၂၈၀	ကျား မ ကျား+မ	၂၂၀၀၀၀	-	-	၂၂၀၀၀၀၆
လှမ်းအောင်	ကျွန်းတန်း	၈' x ၈' x ၂၀'	၈၅၀	ကျား မ ကျား+မ	၇၀၄၀၀၀၀	-	-	၇၀၄၀၀၀၀
ကျောက်စာ	ကျွန်းတန်း	၈' x ၈' x ၂၀'	၆၀၀	ကျား မ ကျား+မ	၇၀၄၀၀၀၀	-	-	၇၀၄၀၀၀၀
ကျွန်းတန်း	ကျွန်းတန်း	၈' x ၈' x ၂၀'	၂၈၈	ကျား မ ကျား+မ	၇၀၄၀၀၀၀	-	-	၇၀၄၀၀၀၀

ရာထူး ကျေးရွာအုပ်စု စီ/ထောက်ကော်မတီ ဥက္ကဋ္ဌ အမည် လက်မှတ် ရက်စွဲ



၁၂။ အစည်းအဝေး မှတ်တမ်းများ



ကျေးရွာအစည်းအဝေးမှတ်တမ်း

အစည်းအဝေးပြုလုပ်သည့်နေရာ ။ ။ ဟောလှားအဖွဲ့အစည်းများ ။  
 ကျေးရွာ ။ ။ ကျေးရွာ  
 ကျေးရွာအုပ်စု ။ ။ ကျေးရွာ  
 အချိန် ။ ။ ၁၂:၀၀ နာရီ  
 အစည်းအဝေးအမည် ။ ။ ကျေးရွာအစည်းအဝေးအဖွဲ့အစည်းအမည်

တက်ရောက်သူဦးရေ ကျား ( ၄၁ )၊ မ ( ၄၂ ) စုစုပေါင်း ( ၈၃ )

အစည်းအဝေးတွင်ဆွေးနွေးသည့်အကြောင်းအရာ။

- ၁။ ပထမအကြိမ် အစည်းအဝေး၏ ဆွေးနွေးချက်များ အား မြန်မာ့ ဆွေးနွေးခြင်း
- ၂။ စီမံခန့်ခွဲရေး အဖွဲ့ဝင်များ၏ အဖွဲ့ဝင်များ အဖွဲ့ဝင်များ အဖွဲ့ဝင်များ အဖွဲ့ဝင်များ
- ၃။ စီမံခန့်ခွဲရေး အဖွဲ့ဝင်များ၏ အဖွဲ့ဝင်များ အဖွဲ့ဝင်များ အဖွဲ့ဝင်များ
- ၄။ နယ်မြေရေးရာ အဖွဲ့ဝင်များ အဖွဲ့ဝင်များ အဖွဲ့ဝင်များ အဖွဲ့ဝင်များ
- ၅။ သဘာဝ ဒေသများ အဖွဲ့ဝင်များ အဖွဲ့ဝင်များ အဖွဲ့ဝင်များ
- ၆။ ကျေးရွာစီမံခန့်ခွဲရေး အဖွဲ့ဝင်များ အဖွဲ့ဝင်များ အဖွဲ့ဝင်များ အဖွဲ့ဝင်များ
- ၇။ စီမံခန့်ခွဲရေး အဖွဲ့ဝင်များ အဖွဲ့ဝင်များ အဖွဲ့ဝင်များ အဖွဲ့ဝင်များ
- ၈။ ကျေးရွာစီမံခန့်ခွဲရေး အဖွဲ့ဝင်များ အဖွဲ့ဝင်များ အဖွဲ့ဝင်များ
- ၉။
- ၁၀။





ဆုံးဖြတ်ချက်များ

၀။ လူ့စီးပွားရေးကဏ္ဍ၏ မိခင်နှင့် ဖခင်များ၏ ကျန်းမာရေးကဏ္ဍများကို အထောက်အကူပြုရန်အတွက် အောက်ဖော်ပြပါအတိုင်း ဖွဲ့စည်းပေးမည်။

၂။ မန္တလေးတိုင်းဒေသကြီးရှိ ကျေးရွာများတွင် အထောက်အကူပြုရန်အတွက် မိခင်နှင့် ဖခင်များ၏ ကျန်းမာရေးကဏ္ဍများကို အထောက်အကူပြုမည်။

၃။ မန္တလေးတိုင်းဒေသကြီးရှိ ကျေးရွာများတွင် အထောက်အကူပြုရန်အတွက် မိခင်နှင့် ဖခင်များ၏ ကျန်းမာရေးကဏ္ဍများကို အထောက်အကူပြုမည်။

၄။ မန္တလေးတိုင်းဒေသကြီးရှိ ကျေးရွာများတွင် အထောက်အကူပြုရန်အတွက် မိခင်နှင့် ဖခင်များ၏ ကျန်းမာရေးကဏ္ဍများကို အထောက်အကူပြုမည်။

၅။ မန္တလေးတိုင်းဒေသကြီးရှိ ကျေးရွာများတွင် အထောက်အကူပြုရန်အတွက် မိခင်နှင့် ဖခင်များ၏ ကျန်းမာရေးကဏ္ဍများကို အထောက်အကူပြုမည်။

မှတ်တမ်းတင်သူ   
အမည် ဦးကျော်စွာ  
ရာထူး ဒုတိယဦးစီးချုပ်  
ရက်စွဲ ၁၆-၃-၂၀၁၇

အတည်ပြုသူ   
အမည် ဦးကျော်စွာ  
ရာထူး ဒုတိယဦးစီးချုပ်  
ရက်စွဲ ၁၆-၃-၂၀၁၇



၁၃။ ကဏ္ဍအလိုက် အခက်အခဲမှတ်တမ်း

အုပ်စု ရလွှတ်အောင် -- | ကျေးဇူး-တူကြိုက် --

ခန့်မှန်းဆက်တွဲ(၄) မြားနားသောအပိုင်များအတွက် ဦးစားပေး၍ ဖြေရှင်းလုပ်ငန်းစဉ် အနစ်ချစ်

မှုရင်းသည်အား VPS ဝင်ထားရှိရပါမည်။ အခြားအရာများနှင့် ညှိနှိုင်းရန်အတွက် ပီဗြူအား၊ TPIC ဝင်ရှိရပါမည်။ MIS data အနေဖြင့် သွင်းရန် မလိုအပ်ပါ။

	အဆင့်	လုပ်ငန်း	မည်သူဦးစားပေးလိ	ကျေးဇူးတန်ခံသူ (သို့) အဖွဲ့ဝင်	ပြင်ပမှမည်သူ ထောက်ပံ့ မလိ
အခြေခံစာအုပ်အဖွဲ့	၁	ရွာချင်းဆက်လမ်း	<input checked="" type="checkbox"/> ဦးစား <input checked="" type="checkbox"/> ကျေး	စိန်ကန်၊ ကဝေအောင်၊ ကရုဏာမာန်စိန်	ရေထူမသို့ ဖြေရှင်းကြို
	၂	ရွာတွင်းလမ်း	<input checked="" type="checkbox"/> ဦးစား <input checked="" type="checkbox"/> ကျေး	~	~
	၃	ကျေးလက်အေး၊ ဓား၊ ခါး	<input checked="" type="checkbox"/> ဦးစား <input checked="" type="checkbox"/> ကျေး	~	~
	၄	စာကြည့်တိုက် တည်ဆောက်	<input checked="" type="checkbox"/> ဦးစား <input checked="" type="checkbox"/> ကျေး	~	~
	၅		<input type="checkbox"/> ဦးစား <input type="checkbox"/> ကျေး		
အထောက်အပံ့အကူအညီအဖွဲ့	၁		<input type="checkbox"/> ဦးစား <input type="checkbox"/> ကျေး		
	၂		<input type="checkbox"/> ဦးစား <input type="checkbox"/> ကျေး		
	၃		<input type="checkbox"/> ဦးစား <input type="checkbox"/> ကျေး		
	၄		<input type="checkbox"/> ဦးစား <input type="checkbox"/> ကျေး		
	၅		<input type="checkbox"/> ဦးစား <input type="checkbox"/> ကျေး		
ကျန်းမာရေးနှင့် အာဟာရအဖွဲ့	၁		<input type="checkbox"/> ဦးစား <input type="checkbox"/> ကျေး		
	၂		<input type="checkbox"/> ဦးစား <input type="checkbox"/> ကျေး		
	၃		<input type="checkbox"/> ဦးစား <input type="checkbox"/> ကျေး		
	၄		<input type="checkbox"/> ဦးစား <input type="checkbox"/> ကျေး		
	၅		<input type="checkbox"/> ဦးစား <input type="checkbox"/> ကျေး		
ပညာရေးအဖွဲ့	၁		<input type="checkbox"/> ဦးစား <input type="checkbox"/> ကျေး		
	၂		<input type="checkbox"/> ဦးစား <input type="checkbox"/> ကျေး		
	၃		<input type="checkbox"/> ဦးစား <input type="checkbox"/> ကျေး		