

ပြည်ထောင်စုသမ္မတ မြန်မာနိုင်ငံတော် အစိုးရ
စိုက်ပျိုးရေး၊ မွေးမြူရေးနှင့် ဆည်မြောင်းဝန်ကြီးဌာန
ကျေးလက်ဒေသဖွံ့ဖြိုးတိုးတက်ရေး ဦးစီးဌာန
ပျော်ဘွယ်မြို့နယ်



လူထုပဟိုပြုစီမံကိန်း
National Community Driven Development Project
(NCDDP)



ကျေးရွာဖွံ့ဖြိုးရေးအစီအစဉ်
Village Development Plan (VDP)
ကုက္ကိုကိုင်းကျေးရွာ၊ ဇေယျာတောင်ကျေးရွာအုပ်စု

၂၀၁၇ ခုနှစ်

ပျော်ဘွယ်မြို့



မာတိကာ

- ၁။ မြို့နယ်မြေပုံ
- ၂။ ကျေးရွာမြေပုံ(တည်နေရာ)
- ၃။ အုပ်စုတွင်ပါဝင်သောကျေးရွာများစာရင်း
- ၄။ ကျေးရွာအခြေခံအချက်အလက်များ (ကျေးရွာသမိုင်းကြောင်း)
- ၅။ လူထုပူးပေါင်းပါဝင်သော လူမှုဆန်းစစ်ခြင်းနှင့် အကဲဖြတ်ခြင်းလုပ်ငန်းစဉ်(PSA/PRA)အကျဉ်းချုပ်ဇယား
- ၆။ ကျေးရွာဖွံ့ဖြိုးရေးအစီအစဉ်အတွက်အသုံးပြုခဲ့သော PRA tools များနှင့်တစ်ခုချင်းစီအတွက် သုံးသပ် ချက်များ
- ၇။ ကော်မတီဝင်များရွေးချယ်ခြင်းနှင့်ကျေးရွာဖွံ့ဖြိုးရေးအစီအစဉ်ဆောင်ရွက်မှုမှတ်တမ်းခါတ်ပုံများ
- ၈။ ကျေးရွာအချက်အလက် (ပုံစံ-၁)
- ၉။ စီမံကိန်းစက်ဝန်းအချိန်ဇယား (ပုံစံ-၂)
- ၁၀။ ကျေးရွာဖွံ့ဖြိုးရေးဦးစားပေးအစီအစဉ် (ပုံစံ-၃)
- ၁၁။ ကျေးရွာအုပ်စုစီမံကိန်းလုပ်ငန်းခွဲရွေးချယ်ခြင်း (ပုံစံ-၄)
- ၁၂။ အစည်းအဝေးမှတ်တမ်းများ
- ၁၃။ ကဏ္ဍအလိုက်ဦးစားပေးဖွံ့ဖြိုးရေးလုပ်ငန်းစဉ်များ



၁။ ဖျော်ဘွယ်မြို့နယ် မြေပုံ

ဖျော်ဘွယ်မြို့နယ်အခြေပြမြေပုံ

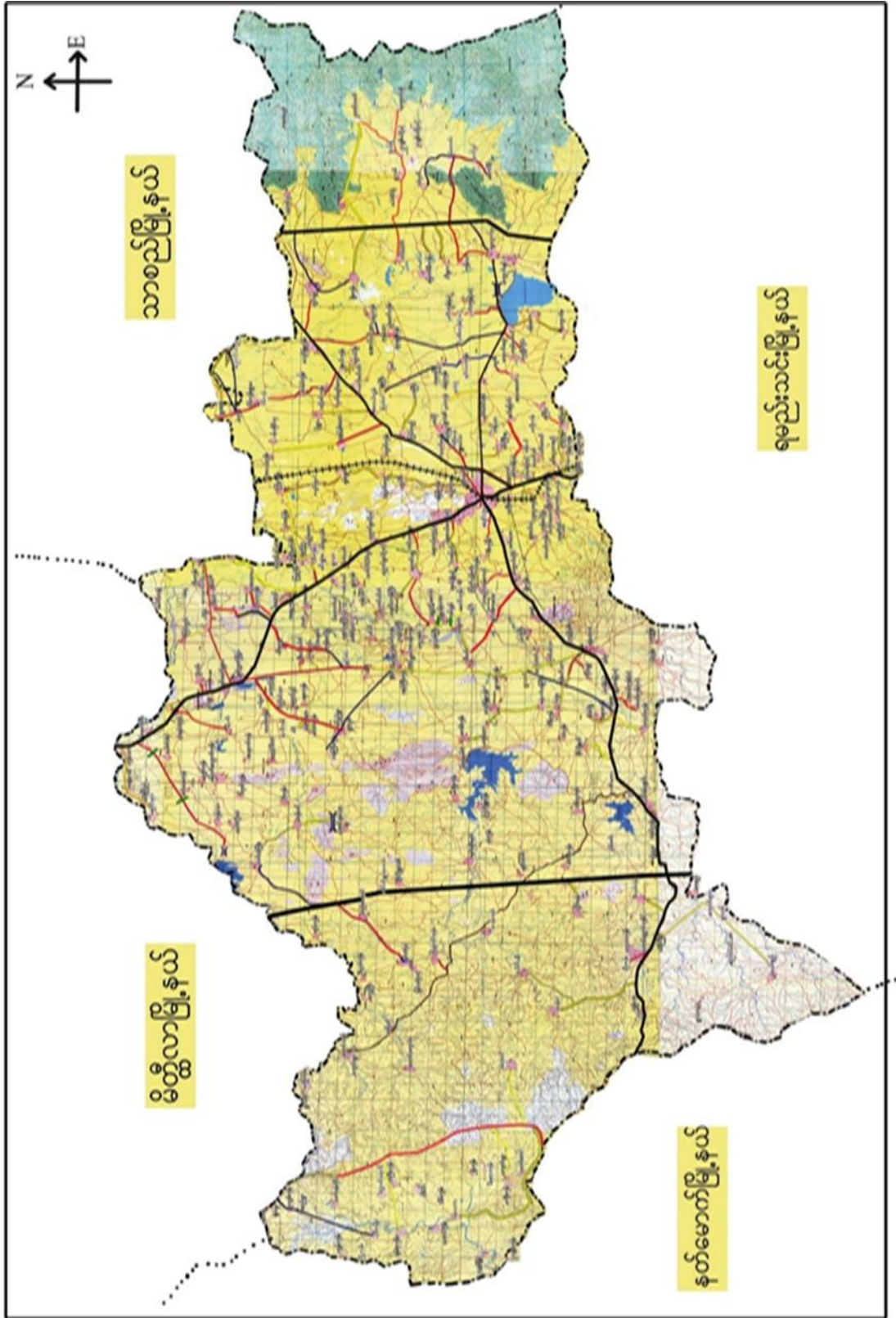



ချမ်းတောင်ကျေးရွာအုပ်စုမြေပုံ

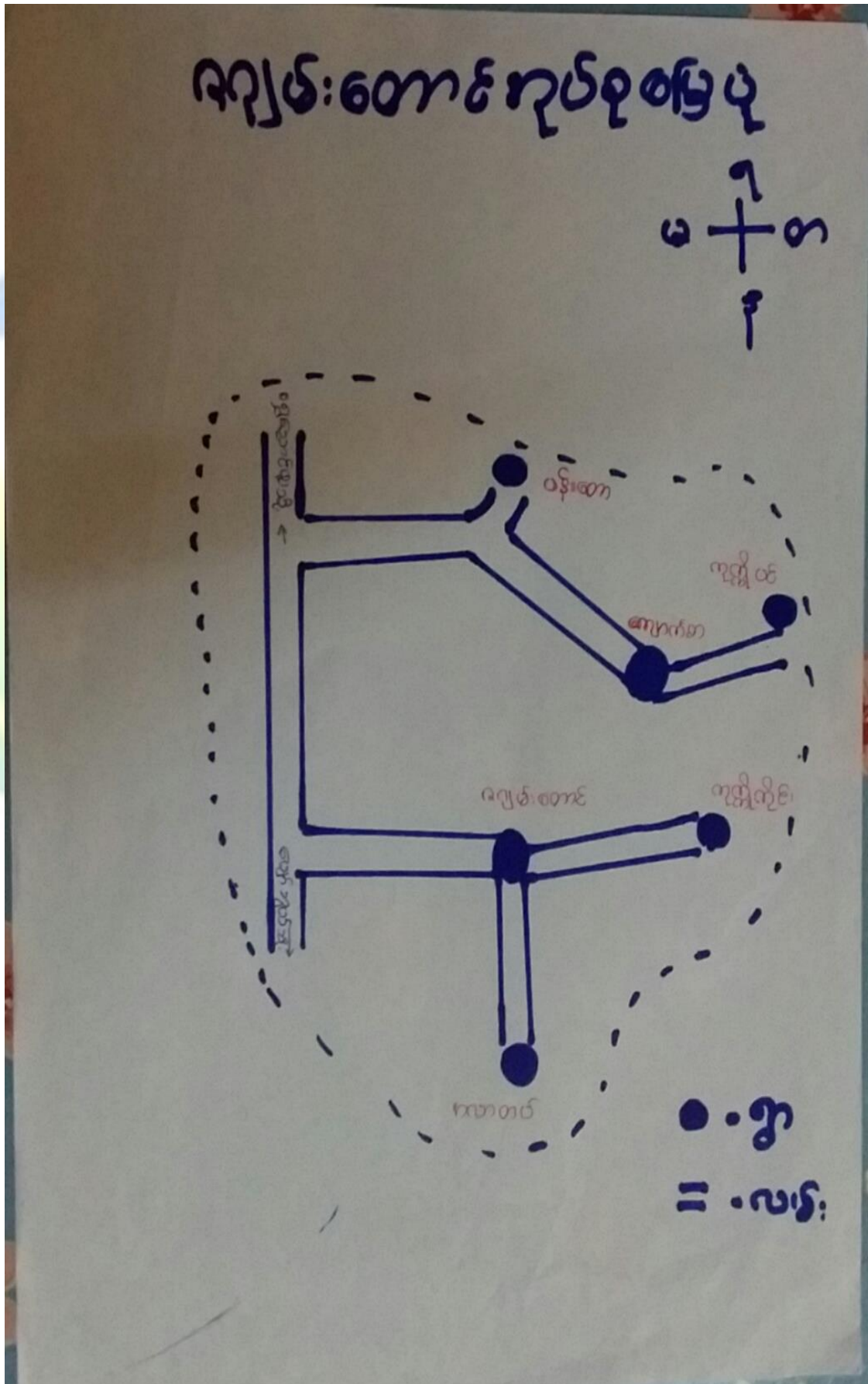



၃။ ကျေးရွာအုပ်စုတွင်ပါဝင်သော ကျေးရွာများ

၁။ ကုက္ကိုလ်ကိုင်း ၂။ အလာဒတ် ၃။ ဇချမ်းတောင် ၄။ ပန်းတော ၅။ ကျောက်စာ ၆။ ကုက္ကိုပင်

၄။ ကျေးရွာ၏အခြေခံအချက်အလက်များ

ကျေးရွာသမိုင်းအကျဉ်း

ကုက္ကိုလ်ကိုင်း ကျေးရွာ သမိုင်း

ဇွန်လေးတိုင်းဒေသကြီး၊ ရခင်းသစ်ခရိုင် ပျော်ဘွယ်မြို့နယ်၊ ရပျမ်းတောင်ကုလ်စု ကုက္ကိုလ်ကိုင်း ကျေးရွာသည် ပျော်ဘွယ်မြို့နှင့် ခရိုင်ချုပ်စာဆက်လမ်း ဆက်သွယ်ထားသော လမ်းမကြီး၏ တောင်ဘက် (၁) မိုင် (၃) ဟုလဲကကွာတွင် တည်ရှိသည်။

မြောက်ဘက်တွင် ရပျမ်းတောင်ကျေးရွာ တောင်ဘက်တွင် ချီကုတ် ဝိပဿနာ ကျောင်း၊ ကရွာကန် (၃) မိုင်အနီးကကွာတွင် ပန်းတောကျေးရွာ၊ ကောက်ဘက်တွင် ကယားတံ ကျေးရွာ ၎င်း ကနား၊ လေးရပ်ကတည်းတွင် တည်ရှိသည်။

ရွှေ၊ နှစ်ပေါင်း (၁၅၀) အနီးက ရေးကျေးရွာသည် ညီကစ်ကို (၄) ဦး တည်ထောင်ခဲ့သော ရွာဖြစ်ပြီး ၁) ကကို ကကြီးဆုံး၊ ဦးချစ်သူ ၂) ဦးချစ်သူ ၃) ဦးတိုးထွန်း၊

၄) ဦးတိုးမင်းတို့ ဖြစ်ကြပြီး ၎င်းတို့လေးဦး ဗုဒ္ဓဘာသာဖြင့် နေထိုင်ကြသည်။ လယ်ယာ လုပ်ငန်းဖြင့် ကောက်မွေးမြူကြသည်။ ၎င်းမိသားစုတို့ပေါက်ဖွားခဲ့ကြသည်။ မိသားစုတို့၏ နေထိုင်ရာစာစု (၁၅) ခုနှင့် တည်ထောင်ခဲ့ရာ ကကိုကကြီးဆုံးကို ကတွတ် ကထိပ်ထားပြီး ဦးချစ်သူရွာဟု ကမည်တွင်ခဲ့သည်။ ၎င်းကောက်ရွာ၏ ကရွာထိပ်ရွာတို့တွင် ဦးချစ်သူက ကုက္ကိုလ်ကိုင်းပင်တစ်ပင် ကရိပ်ရစေရန်ကတွက် ခိုက်ပျိုးခဲ့ရာ ၎င်းကုက္ကိုလ်ကိုင်းရွာ ကကိုင်းကဆစ် ငါးဖြာ ဖြည့်ခဲ့သော ကရိပ်ရကုက္ကိုလ်ကိုင်းကြီးကို ကရွာဖြင့် ကုက္ကိုလ်ကိုင်းဟု ကမည်တွင်ခဲ့ပါသည်။ ယခု နေထိုင်ကြသော ကိတ်စစ် (၆၂) ကိတ် လူဦးရေ (၁၅၆) ယောက် ဆင်းလုံးညီညွတ်ရွာ နေထိုင်လျက်ရှိပါသည်။

ကျေးရွာ ဖွဲ့ဖြိုးမှု၊ ကန်ဖြင့် ကျောက်ရွာလမ်း၊ ကန်ရေတွင် တစ်ကွင်း၊ ကန်ပျံဖြင့် ကန် တစ်ကန်၊ ရွာတို့ ကဆင်းစားမ တစ်ခု စသည်တို့ တည်ရှိလျက် ရှိပါသည်။



- ထိခိုက်လွယ်သော အုပ်စုများ လူဦးရေ (သက်ကြီး၊ မြေယာမဲ့၊ မသန်စွမ်းအုပ်စုများ)

သက်ကြီး	မြေယာမဲ့	မသန်စွမ်း
ကျား (၁၅)၊မ (၁၀)	ကျား (-)၊မ (-)	ကျား (၂)၊မ (၃)

- ကျေးရွာတွင်းရရှိနိုင်သော ဝန်ဆောင်မှုများ (ကျန်းမာရေးဆေးခန်း၊ စာသင်ကျောင်း)

ဆေးရုံ/ဆေးခန်း	စာသင်ကျောင်း	စာကြည့်တိုက်	မူကြိုကျောင်း	ဈေး
မရှိ	မရှိ	မရှိ	မရှိ	မရှိ

- ရွာသူရွာသားများ၏ အဓိကစီးပွားရေးလုပ်ငန်း (စိုက်ပျိုးမွေးမြူရေး၊ အခြားသီးနှံများ)

မွေးမြူရေး		စိုက်ပျိုးရေး		အခြား
ခိုင်းနွား၊ကြက်	ဝက်၊ဆိတ်	ငရုပ်၊စပီး	ဝါ	-

- အဓိကရရှိနိုင်သော အရင်းအမြစ်များ

ကျောက်	သဲ	ကျောက်ဆွေး	လှင်းမြေ	အခြား
မရှိ	မရှိ	မရှိ	မရှိ	-

- ကျေးရွာနှင့်သက်ဆိုင်သော အခြားအရင်းအမြစ်များ

သောက်သုံးရေရရှိနိုင်မှု	မြေလွတ် မြေရိုင်း	ဆည်ရေသောက်ဧရိယာ	အခြား
ရှိ	မရှိ	ရှိ	-



၅။ လူထုပူးပေါင်းပါဝင်သော လူမှုဆန်းစစ်ခြင်းနှင့် အကဲဖြတ်ခြင်းလုပ်ငန်းစဉ် (PSA / PRA) အကျဉ်းချုပ်ဇယား

စဉ်	ကရိယာများ (PRA Tools)	ရက် စွဲ	ဦးတည်အုပ်စုနှင့် ရည်ရွယ်ချက်များ	တက်ရောက်သူ			အဓိက ဆွေးနွေးချက်များ
				ကျား	မ	ပေါင်း	
၁	ကျေးရွာလူမှုရေး၊ အရင်းအမြစ်ပြမြေပုံ (Social Map/ Resource Map)	၁၇.၃.၂၀၁၇	ရပ်မိရပ်ဖ၊ ကော်မတီဝင်များ၊ ကျေးရွာလူထုများ မြေပုံအားအသုံးပြု၍ ၎င်းတို့၏ အဓိကပြဿနာများ၊ အရင်းအမြစ်များနှင့် အခြေခံအဆောက် အအုံများ၊	၅၁	၅၉	၁၁၀	ကျေးရွာလူထု၏ ထင်ရှားသောမြေနေရာ၊အခြေခံ အဆောက်အအုံများ၊တိုင်းရင်းသ ားနှင့် ဘာသာရေး အဖွဲ့အစည်းများ၊မသန်စွမ်းသူရှိ သည့်အိမ်ထောင်စုများ၊အမျိုးသ မီးဦးဆောင်သည့်အိမ်ထောင်စုမျ ား၊လူမှုရေးဆိုင်ရာအချက်အလ က်များ။ ပြဿနာများနှင့် ဖြစ်နိုင်ခြေရှိသောအဆောက်အအုံ းသစ်များ
၂	ဥစ္စာနေကြွယ်ဝမှုအ ဆင့်သတ်မှတ်ခြင်း (Wealth Ranking)	၁၇.၃.၂၀၁၇	ကျေးရွာအတွင်း စီးပွားရေးအခြေအနေ နက္ခတ်ခြားသောအုပ် စုများကိုစိစစ်ရန် ချမ်းသာ၊ အလယ်အ လတ်၊နွမ်းပါး၊ အလွန်နွမ်းပါးအုပ်စ များ	၅၁	၅၉	၁၁၀	ကျေးရွာအတွင်းရှိ အိမ်ထောင်စုများအား လူမှုစီးပွားအခြေအနေအလိုက် အုပ်စုများသတ်မှတ်ပေးခြင်း
၃	ကျေးမရေးရာကဏ္ဍ # ၁ ပိုင်ဆိုင်မှုနှင့်ခွဲခြမ်းစိ တ်ဖြာမှု	၁၇.၃.၂၀၁၇	အမျိုးသားနှင့်အမျိုး သမီးများ(အရင်းအ မြစ်ပိုင်ဆိုင်အသုံးချ မှု)	၅၁	၅၉	၁၁၀	အမျိုးသားနှင့်အမျိုးသမီးများ(အ ရင်းအမြစ်ပိုင်ဆိုင်အသုံးချမှု၊ ထိန်းချုပ်မှုအားခွဲခြမ်းစိတ်ဖြာခြင်း)။
၄	ရာသီခွင်ပြပြက္ခဒိန် (Seasonal Calendar)	၁၇.၃.၂၀၁၇	ကော်မတီဝင်၊ အမျိုးသမီး၊ အမျိုးသားများ	၅၁	၅၉		ကျေးရွာတွင် တစ်နှစ်ပတ်လုံးကွဲပြားခြားနားသော အချိန်အလိုက် ဖြစ်ပျက်ဆောင်ရွက်ခဲ့သည့်ရာသီ ဥတု၊ စိုက်ပျိုးသီးနှံများ၊ လယ်ယာလုပ်ငန်းများ၊ နေ့စားလုပ်ငန်းများ၊ မွေးမြူရေးလုပ်ငန်းများ၊ ဝမ်းစာဖူလုံမှု နှင့် ပွဲတော်များ



၅	ကျားမရေးရာ# ၂ ပင့်ကူအိမ် ကွန်ယက် (Spider Web)	၁၇.၃.၂၀၁၇	အမျိုးသားများ နှင့် အမျိုးသမီးများ	၅၁	၅၉	၁၁၀	ကျေးရွာအတွင်းရှိ အမျိုးသမီး များ၏ အခြေအနေကိုသိရှိစေရန် တန်းတူအခွင့်အရေး ရရှိမှု နှင့် မရရှိသည့် အကြောင်းအရင်း၊ ပညာရေးအတွက်ဆုံးဖြတ်ချက်ချ ခြင်း၊ အိမ်မှုကိစ္စဆောင်ရွက်မှု
၆	အဖွဲ့အစည်းချိတ် ဆက်ပုံ - ဗင်းပုံစံ(Venn Diagram)	၁၇.၃.၂၀၁၇	ကျေးရွာအုပ် ချုပ်ရေးအဖွဲ့၊ ကျေးရွာ စီ/ ထောက်အဖွဲ့	၅၁	၅၉	၁၁၀	ကျေးရွာတွင်းရှိ အဓိကအုပ်စုများ၊အဖွဲ့အစည်းများ တည်ရှိနေမှုကိုသိရှိရန်၊ ၎င်းအဖွဲ့အစည်းများအုပ်စုများ ဆက်စပ်နေမှုပူးပေါင်းဆောင်ရွ က်မှုအားသိရှိနိုင်ရန်၊
၇	ကျေးရွာ၏ မျှော်မှန်းချက် (၄)နှစ်စာ ကျေးရွာဖွံ့ဖြိုးရေးအ စီအစဉ်	၁၈.၃.၂၀၁၇	အမျိုးသားအုပ်စု၊အ မျိုးသမီးအုပ်စု၊လူင ယ်အုပ်စု၊ ရပ်မိရပ်ဖအုပ်စု	၅၁	၅၉	၁၁၀	ကျေးရွာသားများ၏ မဲပေးရွေးချယ်ထားသည့် ဖွံ့ဖြိုးတိုးတက်ရေးလုပ်ငန်းစဉ်များ အား ဦးစားပေးအလိုက်သတ်မှတ်ချက်



ကျေးရွာ သယံဇာတပြင်မြေပုံ

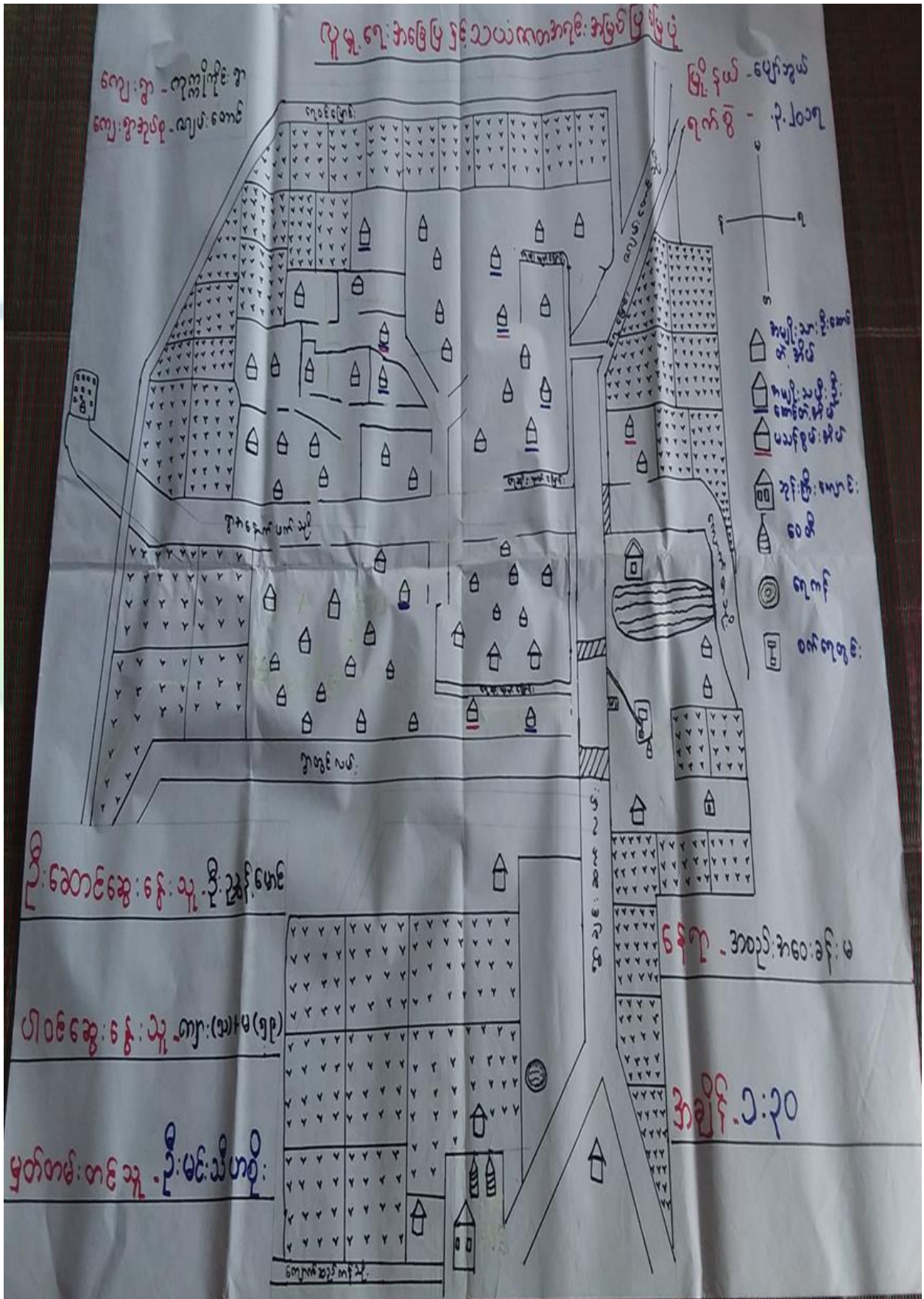



ကျေးရွာမြေပုံသုံးသပ်ချက်။

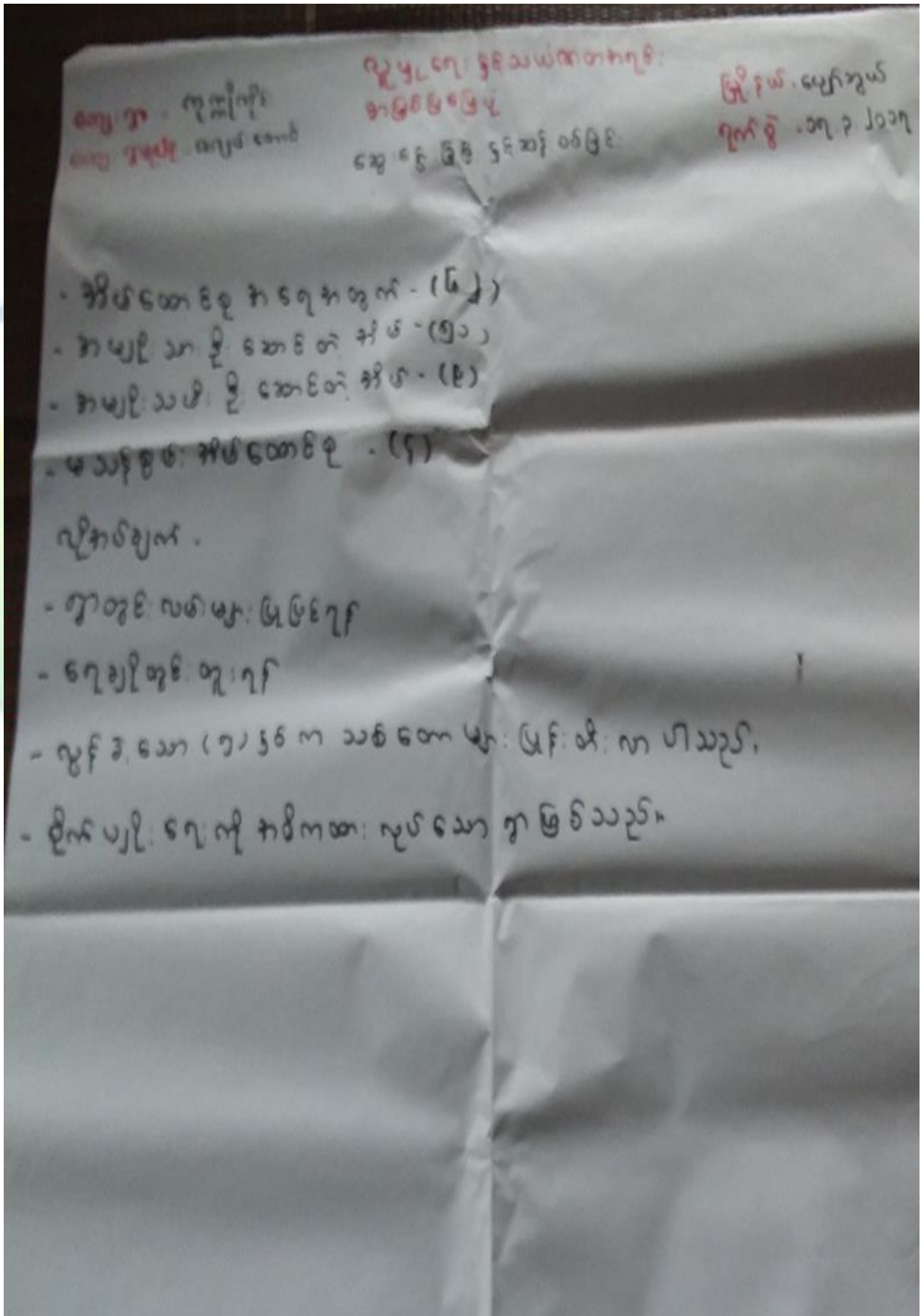

ကျေးရွာ - ကုန်းကြီး
ကျေးရွာ - ကျေးရွာ

လူမှုပတ်ဝန်းကျင် ဖွဲ့စည်းပုံအခြေခံဥပဒေ
အခြေခံဥပဒေ

မြို့နယ် - မြောက်ဧရာဝတီ
ရက်စွဲ - ၂၀၁၇

- အိမ်ထောင်စု အရေအတွက် - (၆၂)
- အမျိုးသမီး အရေအတွက် - (၅၁)
- အမျိုးသား အရေအတွက် - (၁၁)
- မသန်စွမ်း အိမ်ထောင်စု - (၄)

လူအုပ်စု

- ကျေးရွာ လမ်းမ - ၆၆၆၇၇
- ကျေးရွာ အုပ်စု
- လူမှုပတ်ဝန်းကျင် ဖွဲ့စည်းပုံအခြေခံဥပဒေ - မြို့နယ် ကော်မရှင်
- စီမံခန့်ခွဲရေး ဝန်ကြီးဌာန - လူမှုပတ်ဝန်းကျင် ဖွဲ့စည်းပုံအခြေခံဥပဒေ



ပိုင်ဆိုင်မှုသုံးသပ်ခြင်း။

မြိုင်နယ် - မျောက်ကွယ်
ရက်စွဲ - ၁၇.၇.၂၀၁၇

လှေခွာ - ကုက္ကိုကိုစီးခွာ
ကျေးရွာစုစဉ် - လာဟိတောင်

ငြိမ်းချမ်းမှုနှင့် သက်တမ်း
ဆွေးနွေးခြင်းနှင့် ဆန်းစစ်ခြင်း

- အကူစား အမြစ်သုံးစွဲမှုမှာ အမျိုးသားများက ရေတစ်စက်၊ သုံးအိုး ဆိုင်ကယ် နှင့် ကုက္ကိုကိုစီးခွာ ဖြစ်ပါသည်။
အမျိုးသမီးများက ထီး၊ ဖိ၊ နှင့် အင်အားစွမ်းအားကို ကိုသုံးစွဲ ဖြစ်ပါသည်။

အမျိုးသားများနှင့် အမျိုးသမီးတို့သည် စွဲကြွယ်မှုမှာ လယ်ယာဖြူ၊ နွား၊ လှည်း၊ ရေကန်၊ ရေကန် နှင့် ဆိုင်ကယ်တို့ ဖြစ်ပါသည်။

- အကူစား အမြစ်ထိန်း ချက်များမှာ အမျိုးသားများက ရေတစ်စက်၊ လှည်း၊ သုံးအိုး ဆိုင်ကယ်၊ ဆိုင်ကယ် နှင့် ကုက္ကိုကိုစီးခွာ တို့ကို ထိန်းချက် ဖြစ်ပါသည်။

- အမျိုးသမီးများက ထိန်းချက်သည်မှာ အင်အားစွမ်းအား (သို့မဟုတ်) အမျိုးသားထိန်းချက် ဖြစ်ပါသည်။

- အမျိုးသားများနှင့် အမျိုးသမီးတို့သည် ထိန်းချက်သည်မှာ လယ်ယာဖြူ၊ နွား၊ ရေကန်၊ ရေကန်၊ ဖိ၊ နှင့် ထီးတို့ကို ထိန်းချက် ဖြစ်ပါသည်။

- အမျိုးသမီးများက စားစားစားစား ဖြစ်လာရာ အမျိုးသားများက လက်တွေ့အရ လိုက်နာပါသည်။



၅။ ကျေးရွာ၏လူမှုစီးပွားအဆင့်သတ်မှတ်ခြင်း။ (Wealth Ranking)

ဥစ္စာနှင့်ကြွယ်ဝမှု အဆင့်သတ်မှတ်ခြင်း

ကျေးရွာ - ကုန်းကြီး
ကျေးရွာအုပ်စု - ရေဗိုလ်တောင်

မြို့နယ် - ပုဂံဘွယ်
ရက်စွဲ - ၁၇.၃.၂၀၁၇

အကြောင်းအရာ	သတ်မှတ်ချက် နှင့် ဖော်ပြချက်	မှတ်တမ်းရ အရေအတွက်	ရာခိုင်နှုန်း
ကျေးရွာ			
အလယ်အလတ်	သွပ်ဖုံး ပျဉ်ဆေးဆရာ (၄x၄) (၁၅) ဝက် နှုတ် (၄) ဝက် ဆွဲကန် / TV - ဆွဲကန်	၁၀	၁၆%
နိမ့်ပါး	သွပ်ဖုံး ဆရာ (၄x၃) (၃) ဝက် / နှုတ် (၂) ဝက် / ဆွဲကန် / လက်ကား - ဆွဲကန် ဝက် (၁) ဝက်	၄၀	၆၆%
အလွန်နိမ့်ပါး	သွပ်ဖုံး ဆရာ (၁) ဝက် / ဆွဲကန်	၁၂	၁၉%
စုစုပေါင်း		၆၂	၁၀၀%



ဥစ္စာနေကြွယ်ဝမှုသုံးသပ်ချက်။

ကျေးရွာ - တူညီကိုင်းရွာ
ကျေးရွာအုပ်စု - ရပျမ်းစောင်

ဥစ္စာ ဝန်ကြွယ်ဝမှု
အဆင့်သတ်မှတ်ခြင်း

မြို့နယ် - ပျော်အယ်
တိုက်ရိုက် - ၁၇.၃.၂၀၁၇

ဆွေးနွေးခြင်း၊ ဌာနဆိုင်ရာ၊ စစ်ကြောင်း

- ကျေးရွာတွင် နွမ်းပါးသော အိမ်ထောင်စုမှာ (၅၂) ရှိပါသည်။
- ဆင်းရဲ နွမ်းပါးသည် အကြောင်းမှာ ရေ၊ စားကျက်၊ လုပ်ငန်းများ
သာ လုပ်ဆောင်ရသောကြောင့် ပုံမှန်ဝင်ငွေ မရှိခြင်း၊ ကလေးများအား
ကျောင်းမထားနိုင်ခြင်း၊
- အိမ်အခွင့်ရေ ဆွဲရခဲသော ဆင်းရဲနွမ်းပါးသူများအား လုပ်ချိန်တွင် အိမ်အခွင့်ရေ ဆွဲ
ပြီး သူတို့ တင်ပြသော လျှို့ဝှက်ချက်များကို အလေးထားစဉ်းစားပေးခြင်း ၊
- လမ်းဖောက်လုပ်ခြင်း၊ လုပ်ငန်းများသည် လုပ်အား ၁၇ ရှိပြီး ဝင်ငွေ
၇၀၀ မည်။
- ကျေးရွာတွင် ဆေးပေးခန်းများ ရှိခြင်း၊ ကြောင့်ဝေးလံသော ရေစု သို့ မသွားရ
ပဲ ဝင်ငွေကျပ်ကျပ်ဖြင့် ရေပေးပေးခြင်းဖြစ်ပါသည်။
- ရေ ၇ ရှိ မှု၊ လုပ်ငန်းများ ကြောင့် ကလေးများ ရေသောက် အခွင့်ရ
လာပြီး စာသင်ကြားရန် အခွင့်ရရှိခြင်းများ ဖြစ်ပေါ်လာပါမည်။



ရာသီခွင်ပြ ပြက္ခဒိန်။

ရာသီခွင်ပြ ပြက္ခဒိန်												
ကျေးဇူး - ဣန္ဒြေတို့၏											မြို့နယ် - ပျော်ဘွယ်	
ကျေးဇူးကုလ - လှူဒါန်းတော်											ဇွန်လ - ၁၇.၇.၂၀၁၇	
အကြောင်းအရာ	တိုင်း	ကဆုန်	ဇွန်	ဇူလိုင်	အဂတ်	အောက်တိုဘာ	နိုဝင်ဘာ	သီတင်းကျွတ်	အောက်တိုဘာ	နိုဝင်ဘာ	တပို့လွင်	အောက်တိုဘာ
ရာသီဥတု												
စိုက်ပျိုးရေး	→	→	→	→	→	→	→	→	→	→	→	→
ရွေးချယ်ရယူသော	→	→	→	→	→	→	→	→	→	→	→	→
ပျံတော်		→	→	→	→	→	→	→	→	→	→	→
အလှူအတန်း	န	န	န	န	န	န	န	န	န	န	န	န
ဝင်ရောက်	န	န	န	သင့်	သင့်	သင့်	န	န	န	သင့်	န	န
ထွက်ခွာ	န	န	န	န	န	န	န	န	န	သင့်	န	န



၆။ ရာသီခွင်ပြ ပြက္ခဒိန် သုံးသပ်ချက်

ရာသီခွင်ပြပြက္ခဒိန်

ကျေးဇူး - ကုဏ္ဍိကိုင်း
ကျေးဇူး - အရှေ့အောင်

မြို့နယ် - ပျော်အောင်
ရက်စွဲ - ၁၇.၃.၂၀၁၇

ဆွေးနွေးခြင်း နှင့် ဆက်စပ်ခြင်း

- စိုက်ပျိုးရေးကို အဓိကထားလုပ်ကြပါသည်။
- တန်ခူးလနှင့် တပေါင်းလတို့တွင် စိုက်ပျိုးရေးလုပ်ကြပါ။
- ကျန်သောလတွေမှာ စိုက်ပျိုးရေးလုပ်ကြပါသည်။
- ရွှေ့ပြောင်းလုပ်သားများမှာ ဖြာသို့၊ တပို့တွဲနှင့် တပေါင်းလတို့တွင် ရှိကြပါသည်။
ကျန်သောလတွေမှာ မရှိကြပါ။
- တန်ခူး၊ ဝါဆို၊ သီတင်းကျွတ်၊ တန်ဆောင်မုန်းနှင့် တပို့တွဲလတို့တွင် ပွဲတော်များစွာ
ဖြစ်ကြသောလများတွင် ပွဲတော်များမရှိပါ။
- တပေါင်းလနှင့် တန်ခူးလတို့တွင် အလုပ်ချိန်ရှည်ကြသည်။
- ဖြာသို့၊ တပို့တွဲနှင့် တဆုန်လတို့တွင် အလုပ်ချိန်သင့်ပြီး ကျန်သောလတွေမှာ အလုပ်
များကြသည်။
- တပေါင်းလနှင့် တန်ခူးလတို့တွင် ဝါဆိုနှင့် ပြီးကျန်သောလတွေမှာ အသင့်အတင့်
နှင့် များကြသည်။



ပင်းပုံစံကိုသုံးပြု၍ အဖွဲ့အစည်းများချိတ်ဆက်မှု

ပင်းပုံစံအသုံးပြု၍ အဖွဲ့အစည်းချိတ်ဆက်မှု၏လေ့လာခြင်း

ကျေးဇူး - ကုဏ္ဍိကိုး ကျေးဇူးအုပ်စု - ကျေးဇူးကောင်	မြို့နယ် - ကျေးဇူး ရက်စွဲ - ၁၅.၇.၂၀၀၇
ကျေးဇူးအဖွဲ့အစည်းများ	ကျေးဇူးအဖွဲ့အစည်းများ
ပုဂ္ဂိုလ်အဖွဲ့	၇၀၁၃
ဂေါပကအဖွဲ့	တရားရုံး
ကလေးသားစားအဖွဲ့	ဆေးရုံ
အမျိုးသမီးအဖွဲ့	လ.ဝ.က.ရုံး
ကုန်ဆုံးဖွဲ့	ထွေအုပ်ရုံး
ဆယ်အိမ်စား	မြေအရင်းရုံး
ဝတ်စုံကိုင်အဖွဲ့	စိုက်ပျိုးရေး
စုစည်းကော်မတီ	သ.မ
၆၇၆၀:၆၀၇၆:ကော်မ	ဦးသော်
	CDD (လူထုပညာရေး စီမံကိန်း)
	ကျေးလက်
	ဆည်မြောင်း



ပင့်ကူအိမ်ကွန်ယက် နှင့် သုံးသပ်ချက်

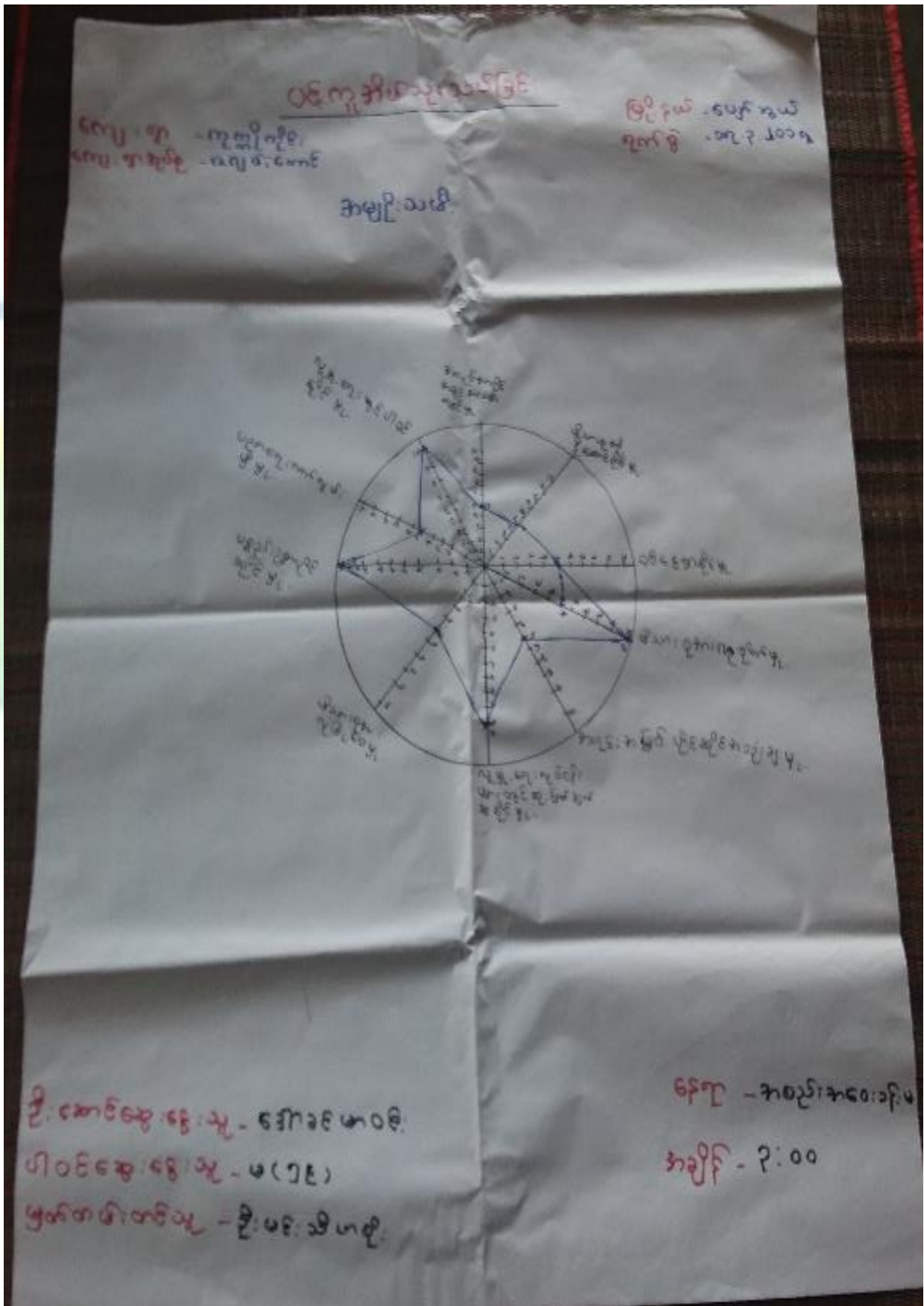



ပဋိပက္ခအဖွဲ့သုံးသပ်ခြင်း

ကျေးဇူး - ကုလိကဦး၊
ကျေးဇူးအဖွဲ့ - ရေပန်းတောင်

မြို့နယ် - မြောက်ဧရာဝတီ
ရက်စွဲ - ၁၇.၃.၂၀၀၅

အမျိုးသား / အမျိုးသမီး

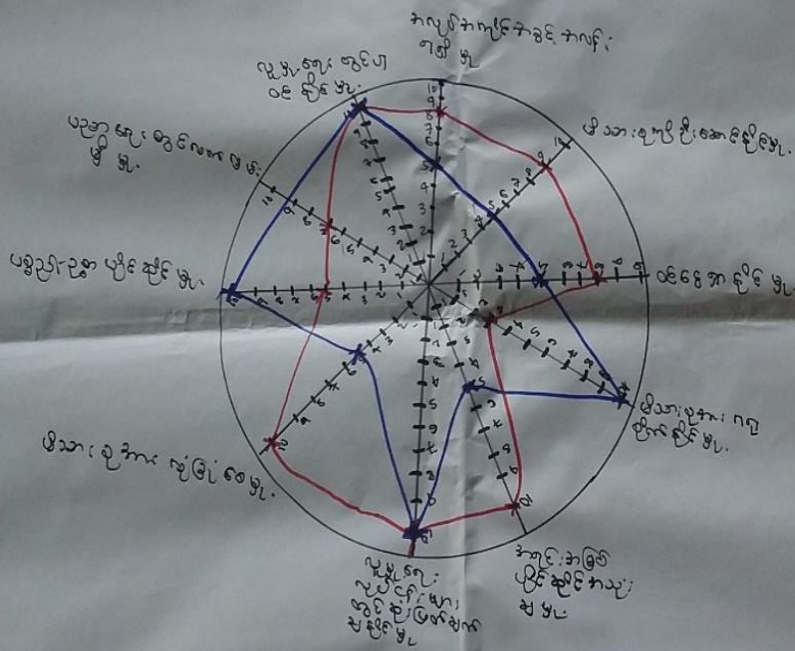

ဦးဆောင်ဆွေးနွေးသူ - ဦးညွန့်မောင် + ဒေါ်မာမာမာမာ
 ပါဝင်ဆွေးနွေးသူ - ကျား (၅၅) + မ (၅၉)
 မှတ်တမ်းတင်သူ - ဦးမင်းသိဟန်

နေ့စွဲ - အစုစည်းအစည်းခင်း
 အချိန် - ၃:၀၀



ပင့်ကူအိမ်ကွန်ယက် သုံးသပ်ချက်။

ပင့်ကူအိမ်ကွန်ယက် သုံးသပ်ခြင်း

ကျေးဇူး - ကုမ္ပဏီကြီးရွာ
ကျေးဇူးအုပ်စု - ကျေးဇူးတော်

မြို့နယ် - ပျော်စွယ်
ရက်စွဲ - ၁၇.၃.၂၀၁၇

- အလုပ်အကိုင် အခွင့်အလမ်း ၇၅၅ ဖြစ်ပါသည်။ ဖိသားစုကို ဦးဆောင်နိုင်ပါသည်။ ၀၆၆၆၆၆ နိုင်ပါသည်။ အရင်းအမြစ် ပိုင်ဆိုင် အသုံးပြု နိုင်ပါသည်။ မြို့နယ်အတွင်းရှိ အခြားအဖွဲ့အစည်းများနှင့် အတူတူ ဖြစ်ပါသည်။

သမီး များ ၈၀ အား ရှိပါသည်။
 အမျိုးသမီး များ အလုပ်အကိုင် အခွင့်အလမ်း ၇၅၅ ရှိပါသည်။ များသောအားဖြင့် ခိုလှုံ့ခိုဖယ်ခို ကို ဖန်တီးပေးရန်နှင့် ခိုလှုံ့ခိုဖယ် ဖြစ်ပေါ်ပေးရန် လိုအပ်ပါသည်။

- ဖိသားစု အား ဂရုစိုက် နိုင်ပါသည်။ ပစ္စည်းဥစ္စာ ပိုင်ဆိုင်ပါသည်။ နှင့် ပညာရေးလက်လှမ်း မှီပါသည်။ ဤမှာ အမျိုးသမီး များ ၈၀ အား ရှိပါသည်။
 အမျိုးသမီး များ ဖိသားစုကို ဂရုစိုက်ချိန် ပေးရန် လိုအပ်ပါသည်။

- လူမှုရေး ဖွဲ့စည်း ဖြစ်နိုင်ပါသည်။ နှင့် လူမှုရေး လုပ်ငန်း များ ဖွဲ့စည်း ဖြစ်ပေါ်လာ ချိန် နိုင်ပါသည်။ များသောအားဖြင့် အမျိုးသမီး များ ဖြစ်ပါသည်။
 အမျိုးသမီး များ တစ် ဝက် ဖြစ်ပါသည်။

- အမျိုးသမီး များ နှင့် အမျိုးသမီး များ တစ် ဝက် အရေ ချင်း ကျိန်းကျိန်း ဖွဲ့စည်း ဖြစ်ပါသည်။ ဤမှာ အမျိုးသမီး များ ဖြစ်ပါသည်။
 လာ မည်ဖြစ်ပါသည်။



၇။ ကျေးရွာ၏ မျော်မှန်းချက် (၄)နှစ်စာ ကျေးရွာဖွံ့ဖြိုးရေးအစီအစဉ်

အမျိုးသား

ပြဿနာအကြောင်း	မျှော်မှန်းချက် (ရေးစုနှင့်)	ဖွံ့ဖြိုးရေး ဖြစ်စေရန် လုပ်ငန်း
ဆောက်လုပ်ရေး မလုပ်လောက်	ဆောက်လုပ်ရေး ဖြစ်စေရန် စားဝတ်ဆောင်စား	ရေကန် + ရေပိုက် (အစုစု) ✗
ဆောက်လုပ်ရေး မလုပ်လောက်	ဆောက်လုပ်ရေး ဖြစ်စေရန် စားဝတ်ဆောင်စား	ရေချိုလွှဲ (အသစ်) + ရေစင် ရေပိုက် (အစုစု) ✗
ရွာတွင်း လမ်းဆွဲ လာရန်အတွက်	ကျောက်ချောလမ်း အဖြစ်ဖြင့် ဖြစ်စေရန်	ရွာတွင်း ကျောက်ချောလမ်း ✗
လျှပ်စစ်ဖိုး ရရှိရန်အတွက်	၂၄၂ နှစ် ဖြစ်စေရန်	လျှပ်စစ် (မဟုတ်) ✗
ရွာ နှစ်ချိန်အတွက် ဖြစ်စေရန်	ကျောက်ချောလမ်း အဖြစ်ဖြင့် ဖြစ်စေရန်	ရွာတွင်း ကျောက်ချောလမ်း ✗
အစည်းအဝေးခန်းမ မလုပ်လောက်	ကျယ်ကျယ် ဝန်း ဝန်း နှင့် ဖြစ်စေရန်	အစည်းအဝေး ခန်းမ ဖြစ်စေရန် ✗
အပေးမဟုတ်သူတို့ ရရှိရန်အတွက်	အပေးမဟုတ်သူတို့ ဖြစ်စေရန်	အစည်းအဝေး ခန်းမ ဖြစ်စေရန် ✗
ကျန်းမာရေးကုသရေး	ကျန်းမာရေး အစုစု အစုစု ဖြစ်စေရန်	ကျန်းမာရေး ကုသရေး ✗
ဆောက်လုပ်ရေး ဖြစ်စေရန်	ဆောက်လုပ်ရေး ဖြစ်စေရန်	ဆောက်လုပ်ရေး ဖြစ်စေရန် ✗
အသစ် ကျောင်းအဆောက်အအုံ	အသစ် ကျောင်း အစုစု ဖြစ်စေရန်	အသစ် ကျောင်း (အသစ်)



- ကုန်ကြမ်းကွဲ

(အမျိုးသမီး)

ပြဿနာအခက်အခဲ	မျှော်မှန်းချက် (နောင် ၅ နှစ်)	ဖွံ့ဖြိုးရေး လုပ်ငန်းများ
<p>၁) ရေတွင်း မလုံလောက်သော ဧကရာဇ် သောက္ခရာ သုံးစေ့ မလုံလောက် အခက်အခဲရှိ</p> <p>၂) မိုးတွင်းကာလတွင် ရေတွင်း လမ်းများ ရေဝယ်သောကြောင့် အားသာရန် ခက်ခဲခြင်း</p> <p>၃) ရွာပြင်လမ်းများ မကောင်းခြင်း</p> <p>၄) လျှပ်စစ်မီး မရှိသောကြောင့် အခက်အခဲရှိ</p>	<p>၁) ရေတွင်း၊ ရေစင်ကြင် တစ်ကွလုံး ရေပေးစေရန် စနစ် လိုအပ်</p> <p>၁) ရွာတွင်းလမ်းကို ကျောက်ချော့ဖိခင်း ချင်</p> <p>၂) ရွာပြင်လမ်းကို ကျောက်ချော့ဖိခင်း ချင်</p> <p>၃) နှစ်စစ်မီး ၇ ဂရိတ်ချင်</p> <p>၄) မူလတန်း ကျောင်း ရှိစေချင်</p>	<p>၁) ရေတွင်း၊ ရေစင် လုပ်ငန်း</p> <p>၁) ရွာတွင်းလမ်း ဖြူဖြူခြင်း</p> <p>၂) ရွာပြင်လမ်း ဖြူဖြူချင်</p> <p>၃) ရေကန် ဖြန့်လှည့် တူးဖော်ခြင်း</p> <p>၄) စာကြည့်တိုက် တစ်ခု ဆောက်ခြင်း</p> <p>၅) ဆေးပေးခန်း တည်ဆောက်</p>
<p>၅) ကျေးရွာတွင် စာသင်ကျောင်း မရှိသောကြောင့် ကျောင်းသားများ စာသင်ရန် အလွန်ခက်ခဲ</p>	<p>၆) ရေကန် ဖြန့်လှည့် တူးဖော်ချင်</p> <p>၇) စာကြည့်တိုက် ရှိစေချင်</p>	<p>၆) အင်ဂျင်စက်ဖြင့် ဖြိုဖျက်ရေး</p>
<p>၆) ရေကန် ကောင်းသောကြောင့် ရေမရှိဘဲ တူးဖော်ရန်လိုအပ်</p>	<p>၈) ကျေးလက် ဆေးပေးခန်း ရှိချင်</p> <p>၉) ကျန်းမာရေး ယာဉ် လိုအပ်</p>	<p>၇) အင်ဂျင်စက်ဖြင့် ဖြိုဖျက်ရေး</p>
<p>၇) စာကြည့်တိုက် မရှိသောကြောင့် စာပေဗဟုသုတ နားလည်</p>	<p>၁၀) စစ်အိမ်တွင်း မူလစက် မူလစက် မူလစက်များ ဖန်တီးပေးစေချင်</p>	
<p>၈) ကျေးလက်ဆေးပေးခန်း မရှိသောကြောင့် ကျန်းမာရေး အခက်အခဲရှိ</p>	<p>၁၁) အင်ဂျင်စက်ဖြင့် တစ်ကွလုံး ဖြိုဖျက် စေချင်</p>	
<p>၉) ကျန်းမာရေး ယာဉ် မရှိခြင်း</p>	<p>၁၂)</p>	
<p>၁၀) အိမ်တွင်း မူလစက် မရှိသောကြောင့် စာသင်နေရာ အခက်အခဲရှိ</p>		



ကျေးဇူးဖွဲ့ပြီးရော့ လုပ်ငန်းများ

ကျေးဇူး-ကုလိကိုင်

ဦးနှယ်-ပျော်သွယ်

ကျေးဇူးအုပ်စု - ဂျပမ်းတောင်

၇က်စွဲ - ၁၈-၃-၂၀၁၇

နံပါတ်-ပေးအဆင့်	ဖွဲ့ပြီးရော့ လုပ်ငန်းများ	အဆိုပြုသူ	မဲအရေအတွက်
၁	၁) ရေတွင်း၊ ရေစင် လုပ်ငန်း	(မ + ကျား)	၂၃၃
၃	၂) ဇွဲတွင်း နမ်း ပြုပြင် ဖြင့်	(မ + ကျား)	၁၁၇
၄	၃) ဇွဲပြင်နမ်း ပြုပြင် ဖြင့်	(မ + ကျား)	၆၀
၆	၄) ရေကန် ဖြင့် လည်တူ ဆက်ဖြင့်	(မ + ကျား)	၂၀
၇	၅) စာပြန်တိုက် တည်ဆောက်ဖြင့်	(မ + ကျား)	၁၀
၈	၆) ဆေးပေး ခန်း တည်ဆောက်	(မ)	၅
၈	၇) အင်ဂျင်စက် ဖြင့် မီးလောင်	(မ)	
၂	၈) ရေချိုဖွင့် (အသစ်) ရေစင် + ရေဖျော်	(ကျား)	၁၃၃
၃	၉) လျှပ်ခင်း (မဟုတ်)	(ကျား)	၄၀
၄	၁၀) အဆွဲ၊ အဝေးခန်း၊ ပရိယာယ်	(ကျား)	
၅	၁၁) ကျား၊ မာရေ၊ ကား	(ကျား)	
၆	၁၂) စာသင်ကျောင်း (အသစ်)	(ကျား)	



၆။ ကော်မတီဝင်များရွေးချယ်ခြင်းနှင့်ကျေးရွာဖွံ့ဖြိုးရေးအစီအစဉ်ဆောင်ရွက်မှုမှတ်တမ်းဓါတ်ပုံများ



ကော်မတီရွေးချယ်ရန် မဲရေတွက်နေစဉ်



စီမံကိန်းမိတ်ဆက်အစည်းအဝေး မှတ်တမ်းဓါတ်ပုံ



အမျိုးသမီးများပင့်ကူအိမ်ကွန်ယက်ရေးဆွဲနေစဉ် မှတ်တမ်းဓာတ်ပုံ



ကျေးရွာဖွံ့ဖြိုးရေးဦးစားပေးမဲပေးရန်တန်းစီနေကြစဉ်



ကျေးရွာလုပ်ငန်းခွဲအတွက်အခက်အခဲများဖော်ထုတ်ဆွေးနွေးစဉ်



၇။ ကော်မတီဝင်များစာရင်း

ကော်မတီဝင်များစာရင်း ဝဋ္ဌာန၊တောင်ပုလဲ၊ ကုက္ကို ကိုင်း၊ ဧရာဝတီ

စဉ်	အမည်	ကျား-မ	ရာထူး
၁	ဦးကျော်ဝင်း	ကျား	ဇေယျဝတီ ဝန်ထမ်း
၂	ဒေါ်စန်းနီထွန်း	မ	ဇေယျဝတီ ဝန်ထမ်း
၃	ဦးအောင်စောဝင်း	ကျား	ဝေဟနဦးစီးချုပ်
၄	ဦးမြတ်ဆောင် ဝင်း	ကျား	စီ / ကော်မတီ ဝန်ထမ်း
၅	ဒေါ်စန်းစာဝင်း	မ	စီ / ကော်မတီ ဝန်ထမ်း
၆	ဦးမြတ်ဆောင် ထွန်း	ကျား	ဝတ်ထုရေး
၇	ဦးစန်းအောင်	ကျား	ဝတ်ထုရေး
၈	ဒေါ်အောင်စုအေး	မ	ဝတ်ထုရေး
၉	ဦးမြတ်ဆောင်	ကျား	စေတီ၊ ခြေခုံ၊ ကြိုး၊ ကြွယ်ရေး
၁၀	ဦးမြတ်ဆောင်	ကျား	စေတီ၊ ခြေခုံ၊ ကြိုး၊ ကြွယ်ရေး
၁၁	ဒေါ်ကျွန်းကြွယ်	မ	စေတီ၊ ခြေခုံ၊ ကြိုး၊ ကြွယ်ရေး
၁၂	ဦးစန်းဝင်း	ကျား	ခေတ်သစ်တီဗီ၊ ဝတ်ထုရေး
၁၃	ဦးကျော်စွာ	ကျား	ခေတ်သစ်တီဗီ၊ ဝတ်ထုရေး
၁၄	ဒေါ်ဝင်းဝင်းစု	မ	ခေတ်သစ်တီဗီ၊ ဝတ်ထုရေး
၁၅	ဦးအောင်စန်း	ကျား	ခေတ်သစ်တီဗီ၊ ဝတ်ထုရေး
၁၆	ဦးအောင်စောဝင်း	ကျား	ခေတ်သစ်တီဗီ၊ ဝတ်ထုရေး
၁၇	ဒေါ်စန်းစာဝင်း	မ	ခေတ်သစ်တီဗီ၊ ဝတ်ထုရေး
၁၈			
၁၉			
၂၀			
၂၁			
၂၂			
၂၃			
၂၄			
၂၅			

စုစုပေါင်း (၁၇) ယောက် ကျား- (၁၅) ယောက် +မ- (၆) ယောက်

ကျေးရွာအုပ်စုစီမံကိန်းအထောက်အကူပြုကော်မတီ

ဦးကျော်စွာ..... ကျေးရွာအုပ်စုစီမံကိန်းအထောက်အကူပြုကော်မတီ၊ ဥက္ကဋ္ဌ

ဒေါ်အောင်စုအေး..... ကျေးရွာအုပ်စုစီမံကိန်းအထောက်အကူပြုကော်မတီ၊ ဥက္ကဋ္ဌ

ဦးအောင်စောဝင်း..... ကျေးရွာအုပ်စုစီမံကိန်းအထောက်အကူပြုကော်မတီ၊ ဘဏ္ဍာရေးဥက္ကဋ္ဌ

မှတ်တမ်းတင်သူ
အမည်။

ရာထူး။ လူထုစည်းရုံးရေးမှူးရက်စွဲ။/...../.....



၈။ ကျေးရွာအခြေခံအချက်အလက်များ (ပုံစံ-၁)

ပုံစံ - ၈ - ၁ ကျေးရွာအခြေခံအချက်အလက်များ (Form PC 1)

လယ်ဥက္ကဋ္ဌများ၊ ကျေးရွာတစ်ရွာသို့ ပထမဆုံးမိတ်ဆက်ခရီး သွားရောက်သောအခါ လူထုစည်းရုံးရေးမှူးသည် ကျေးရွာ ခေါင်းဆောင်များအား ကျေးရွာအချက်အလက်များကို မေတ္တာရပ်ခံ၍ တောင်းခံရသည်။ ဤအချက်အလက်များကို စီမံကိန်း မိတ်ဆက်အစည်းဝေးမတိုင်မီတောင်းခံရမည်။ စီမံကိန်းမိတ်ဆက်အစည်းဝေးတွင် လူထုစည်းရုံးရေးမှူးသည် ဤအချက်အလက် များအား စစ်ဆေးပြီး မှန်ကန်အောင်ပြုလုပ်ရမည်။ ပြီးနောက်တွင် လူထုစည်းရုံးရေးမှူးမှ သတင်းအချက်အလက်ထံသို့ Tablets မှ တဆင့် ဖြည့်သွင်းရမည်။

ကျေးရွာခေါင်းဆောင် အမည် ဒေါ်မာမာစိန်	ကျေးရွာခေါင်းဆောင်၏ ဖုန်းနံပါတ် ၀၅-၇၇၈၂၈၂၀၇	လူထုစည်းရုံးရေးမှူး၏ အမည် ဒေါ်မာမာစိန်
ပြည်နယ်တိုင်းဒေသကြီး မြို့နယ်	မြို့နယ် ၆ ယက် ၁၅၀	ကျေးရွာအုပ်စု (အ.ဂျ.ခ.ကော်) ကျေးရွာ ကုန်းတိုင်း

လူဦးရေ	အိမ်ထောင်စုအရေအတွက်	ကိုးကွယ်သည့်ဘာသာ	အိမ်ထောင်စုအရေအတွက်
လူဦးရေ (၁) ... ၆၆၁ ...	၆၂	ဘာသာ (၁) ... ဗုဒ္ဓ ...	၆၂
လူဦးရေ (၂)		ဘာသာ (၂)	
လူဦးရေ (၃)		ဘာသာ (၃)	
လူဦးရေရော		ဘာသာရော	
အခြား	အရေအတွက်		
မသန်စွမ်းသူများ	၅		၅
သက်ကြီးရွယ်အိုများ (၆၅ နှစ် နှင့် အထက်)	၆၀		၆၀
စစ်ဘေးရှောင်			

	အမျိုးသား (အရေအတွက်)	အမျိုးသမီး (အရေအတွက်)
လူဦးရေ	၁၄၄	၁၄၄
လူဦးရေ (၁) ... ၆၆၁ ...		
လူဦးရေ (၂)		
လူဦးရေ (၃)		
အခြား		
အိမ်ထောင်ဦးစီး	၅၁	၁၁

(ခ) အခြေခံအဆောက်အအုံ အသုံးအဆောင်များ

စာသင်ကျောင်း	အမှတ် ခြံမပါ	ကျန်းမာရေး	အမှတ် ခြံမပါ	ဘာသာရေး အဆောက် အအုံများ	အမှတ် ခြံမပါ
--------------	-----------------	------------	-----------------	----------------------------	-----------------

၂၄၄
၂၄၄



အထက်တန်းကျောင်း	<input type="checkbox"/>	ဆေးရုံ	<input type="checkbox"/>	ခေတ်	<input checked="" type="checkbox"/>
အလယ်တန်းကျောင်း	<input type="checkbox"/>	ကျန်းမာရေးဌာန	<input type="checkbox"/>	ဘုန်းကြီးကျောင်း	<input checked="" type="checkbox"/>
မူလတန်းကျောင်း	<input type="checkbox"/>	ကျန်းမာရေးဌာနခွဲ	<input type="checkbox"/>	ဟိန္ဒူဘုရားကျောင်း	<input type="checkbox"/>
မူကြိုကျောင်း	<input type="checkbox"/>	ဆေးပေးခန်း	<input type="checkbox"/>	ခရစ်ယာန်ကျောင်း	<input type="checkbox"/>
အခြား	<input type="checkbox"/>	အခြား	<input type="checkbox"/>	ဇလီ	<input type="checkbox"/>
				အခြား	<input type="checkbox"/>
မှတ်ချက်		မှတ်ချက်		မှတ်ချက်	

(ဂ) ကျွမ်းကျင်သူများမှတ်တမ်း (ကျေးရွာတွင်နေထိုင်သော သို့မဟုတ် တခြားရွာမှလာရောက်သော ကျွမ်းကျင်သူများ)

(၁) စာသင်ကျောင်း			(၂) ကျန်းမာရေး			(၃) လက်မှုပညာရှင်		
	ရွာတွင်နေထိုင်သူ	အခြားရွာမှလာသူ		ရွာတွင်နေထိုင်သူ	အခြားရွာမှလာသူ		ရွာတွင်နေထိုင်သူ	အခြားရွာမှလာသူ
မူလတန်းပြဆရာ/မ	<input type="checkbox"/>	<input type="checkbox"/>	ဆရာဝန်	<input type="checkbox"/>	<input type="checkbox"/>	လက်သမား	<input checked="" type="checkbox"/>	<input type="checkbox"/>
အထက်တန်းပြဆရာ/မ	<input type="checkbox"/>	<input type="checkbox"/>	လက်ထောက်ကျန်းမာရေးမှူး	<input type="checkbox"/>	<input type="checkbox"/>	ပန်းရံ	<input checked="" type="checkbox"/>	<input type="checkbox"/>
အလယ်တန်းပြဆရာ/မ	<input checked="" type="checkbox"/>	<input type="checkbox"/>	အပျိုးသမီးကျန်းမာရေးဆရာမ	<input type="checkbox"/>	<input type="checkbox"/>	လှုပ်စက်ကျွမ်းကျင်ပီးသမား	<input type="checkbox"/>	<input type="checkbox"/>
မူကြိုဆရာ/မ	<input type="checkbox"/>	<input type="checkbox"/>	သားဖွားဆရာမ	<input type="checkbox"/>	<input type="checkbox"/>	ဧည့်သည်	<input type="checkbox"/>	<input type="checkbox"/>
အခြား	<input type="checkbox"/>	<input type="checkbox"/>	ပြည်သူ့ကျန်းမာရေးလုပ်သား	<input checked="" type="checkbox"/>	<input type="checkbox"/>	စက်ပြင်ဆရာ	<input type="checkbox"/>	<input type="checkbox"/>
မှတ်ချက်			မှတ်ချက်			မှတ်ချက်		

(ဃ) ကျေးရွာသို့ ရောက်ရှိနိုင်သည့် လမ်းအခြေအနေ / ကျေးရွာတစ်ရွာသည် ၎င်း၏ ကျေးရွာအုပ်စုနှင့် ဆက်သွယ်ထားသော လမ်းအခြေအနေ (အောက်ပါတို့ကိုစိုင်းပါ)

ကျောက်ကြမ်းလမ်း ကတ္တရာလမ်း ကွန်ကရစ်လမ်း မော်တော်ဆိုင်ကယ်လမ်း
ကျောက်ခင်းလမ်း မြေသားလမ်း လူသွားလမ်း အခြား _____

(င) ကျေးရွာဖွံ့ဖြိုးမှုစီမံချက်

- (၁) လူထုဗဟိုပြုစီမံကိန်းမစတင်မီ ဤကျေးရွာတွင်ကျေးရွာဖွံ့ဖြိုးမှု စီမံချက်ရှိခဲ့ပါသလား? စိုင်းပါ
ရှိပါသည်/မရှိပါ/မသိပါ
- (၂) ရှိခဲ့ပါလျှင် ဤစီမံချက်ကို မည်သည့် စုနှစ်တွင်ပြင်ဆင်ခဲ့ပါသနည်း? နှစ်-----/မသိပါ
- (၃) ဤစီမံချက်ကို မြို့နယ်မှအတည်ပြုခဲ့ပါသလား? ပြုခဲ့ပါသည်/မပြုခဲ့ပါ /မသိပါ

(စ) ခရီးအကွာအဝေး

- (၁) ဤကျေးရွာ၏ဗဟိုမှ ၎င်းကျေးရွာအုပ်စု၏ဗဟိုအထိ ခရီးခိုင်းမည်မျှကွာဝေးသနည်း? မိုင် ၃.၅၀၀၀ မသိပါ
- (၂) ဤကျေးရွာမှ ၎င်းကျေးရွာအုပ်စုဗဟိုအထိ သွားလာရာတွင်ကြာမြင့်သည့်အချိန်

ခြောက်သွေ့ရာသီတွင်ကြာချိန် ----- ၁၅ မိနစ် ----- ထော်လာဂျီ/မော်တော်ဆိုင်ကယ်/ခြေလျင်/လား/မော်တော်သုတ်/
 အခြား -----

မိုးရာသီတွင်ကြာချိန် ----- ၂၀ မိနစ် ----- ထော်လာဂျီ/မော်တော်ဆိုင်ကယ်/ခြေလျင်/လား/မော်တော်သုတ်/
 အခြား -----



(ဆ) ပတ်ဝန်းကျင်ဆိုင်ရာ သဘာဝဘေးအန္တရာယ်
ဤကျေးရွာတွင် ရေကြီးခြင်းကဲ့သို့ သဘာဝဘေးအန္တရာယ်ကျရောက်ဖူးခြင်း ရှိပါသလား။

မရှိပါ ရှိပါသည် ရှိလျှင်ဖော်ပြပါ -----

(ဇ) ကျေးရွာတွင် ဖွဲ့စည်းထားသော အဖွဲ့အစည်းများ
လူထုပတ်ဝန်းကျင်ဆိုင်ရာ ဤကျေးရွာတွင် ကျေးရွာဖွံ့ဖြိုးရေးအတွက် အစိုးရ (သို့) ရွာသားများကိုယ်တိုင်(သို့) စီမံကိန်းတစ်ခုခုမှ
ဖွဲ့စည်းထားသည့် အဖွဲ့အစည်းများရှိပါသလား။

(၁) ~~အစိုးရအဖွဲ့~~ -----
(၂) ~~ရွာသားအဖွဲ့~~ -----

(ဈ) အထွေထွေအုပ်ချုပ်ရေး ဦးစီးဌာန (GAD) မှ မှတ်တမ်းတင်ထားခြင်း
ဤကျေးရွာသည် အထွေထွေအုပ်ချုပ်ရေး ဦးစီးဌာန (GAD) မှ မှတ်တမ်းတင်ထားမှု ရှိပါသလား။
 မရှိပါ ရှိပါသည်

ကျေးရွာခေါင်းဆောင်	အမည် ဦးမြတ်ဇော်
	လက်မှတ် နေ့စွဲ ၁၇-၃-၂၀၁၇
လူထုစည်းရုံးရေးမှူး	အမည် ဦးမင်းသိဟိ
	လက်မှတ် နေ့စွဲ ၁၇-၃-၂၀၁၇

မူပိုင်ခွင့် မရှိပါ။



၉။ ပုံစံ ၈-၂။ စီမံကိန်းစက်ဝန်းအချိန်ဇယား

ပုံစံ - ၈ - ၂ - စီမံကိန်းစက်ဝန်းအချိန်ဇယား (PC 2)

လက်ညွှန်များ၊ သက်ဆိုင်ရာလုပ်ထုတ်စည်းရုံးရေးများ/လက်ထောက်နည်းပညာများမှ စီမံကိန်းစက်ဝန်းအဆင့်တစ်ခုစီဖြစ်ပေါ်ပြီး ကျေးရွာအုပ်စုအတွက် ဤပုံစံကို ဖြည့်သွင်းရမည်။

စည်းရုံးရေးမှူး/ဝန်ထမ်း အမည် - ဦး မင်း ဝဇ္ဇိ ဟရ၊

နေ့စွဲ ၀၈.၃.၂၀၁၇၊ စက်ဝန်းအားအမှတ်ဖြစ်ပါ စက်ဝန်း(၂) စက်ဝန်း(၃)

ဖြည့်နှယ်/တိုင်း မန္တလေး၊ မြို့နယ် ပျဉ်းတော်၊ ကျေးရွာအုပ်စု ကျေးရွာ ကုန်းလှိုင်။

စီမံကိန်းထောက်ပံ့မှုအဆင့်များ	နေ့စွဲ		အစည်းအဝေးအတွက်စက်ဝန်းအချိန်ဇယား			
	စတင်သည့် ဇနီ.	ပြီးဆုံးသည့်နေ့.	အချိန်အားအရအတွက်	အချိန်သုံးစွဲအရအတွက်	အစည်းအဝေးအတွက်	လူမျိုးစုတက်ရောက်သူ အရေအတွက် နှင့် လူမျိုးစုအစဉ်
၁။ ကျေးရွာစီမံကိန်း မိတ်ဆက်အစည်းအဝေး	၀၇.၃.၂၀၁၇	၇.၃.၂၀၁၇	၅၁	၅၉	၅၅	မမာ ၁၁၀
၂။ ကျေးရွာစီမံကိန်း မိတ်ဆက်အစည်းအဝေး	၀၈.၃.၂၀၁၇	၀၈.၃.၂၀၁၇	၅၀	၃၈	၅၀	မမာ ၈၈
၃။ ကျေးရွာအုပ်စု လုပ်ငန်းဆုံးဖြတ်ချက်ချသည့် အစည်းအဝေး	၀၉.၃.၂၀၁၇	၀၉.၃.၂၀၁၇	၂၀	၁၁	၃၀	မမာ ၃၁
၄။ မြို့နယ်အဆင့် စီမံကိန်းရေးဆွဲရေး နှင့် အကောင်အထည်ဖော်ရေး ကော်မတီအဖွဲ့အစည်းဖွဲ့စည်းခြင်း			မလို	မလို	မလို	မလို
၅။ မြို့နယ် စီမံကိန်းရေးဆွဲရေး နှင့် အကောင်အထည်ဖော်ရေး ကော်မတီအဖွဲ့အစည်းဖွဲ့စည်းခြင်း	၂၃.၇.၂၀၁၇	၂၃.၇.၂၀၁၇	၂၁	၁၀	၃၁	မမာ ၃၇
၆။ စီမံကိန်းလုပ်ငန်းစဉ်စီမံချက်ရေးဆွဲခြင်း အစည်းအဝေး						
၆.၁။ စီမံကိန်းလုပ်ငန်း အကောင်အထည်ဖော်ရေးအစီအစဉ် ရေးဆွဲခြင်း	၂၃.၇.၂၀၁၇	၂၃.၇.၂၀၁၇	၂၁	၁၀	၃၁	မမာ ၃၇

ဦးအောင် - ဦးဖြည့်မောင်စင် - လက်မှတ် - ၈၃.၆ - ၀၈.၃.၂၀၁၇



၆.၂။ ဝယ်ယူရေးအစီအစဉ် ရေးဆွဲခြင်း	၂၃.၇.၁၇	၂၃.၇.၁၇	၂၁	၁၀	၃၁	မဃာ	၃၁
၆.၃။ ဘဏ္ဍာရေးကုန်ကျမှု လျာထားအစီအစဉ် ရေးဆွဲခြင်း							
၆.၄။ ပြင်/တိမ်းအစီအစဉ် ရေးဆွဲခြင်း	၂၃.၇.၁၇	၂၃.၇.၁၇	၂၁	၁၀	၃၁	မဃာ	၃၁
၇။ စီမံကိန်းလုပ်ငန်းခွဲ တိုးတက်မှု စောင့်ကြည့်အစည်းအဝေး							
၇.၁။ အစည်းအဝေး ပထမအကြိမ်							
၇.၂။ အစည်းအဝေး ဒုတိယအကြိမ်							
၇.၃။ အစည်းအဝေး တတိယအကြိမ်							
၈။ စီမံကိန်းလုပ်ငန်းခွဲ အပြီးသတ်စစ်ဆေးခြင်းအစည်းအဝေး							
၉။ လူထုစစ်ဆေးပွဲအစည်းအဝေး							



၁၀။ ပုံစံ ၈-၃။ ကျေးရွာဖွံ့ဖြိုးရေး ဦးစားပေးအစီအစဉ်

ပုံစံ - ၈ - ၃ ကျေးရွာဖွံ့ဖြိုးရေး ဦးစားပေးအစီအစဉ် (Form PC 3)

လမ်းညွှန်ရွက် အဆင့်(၃) ကျေးရွာမှော်မှန်းချက်အစဉ်အစား ပြီးဆုံးသောအခါ ကျေးရွာစီမံကိန်း အထောက်အကူပြု ကော်မတီသည် လူထုစည်းရုံးရေးမှူးအကူအညီဖြင့် ဤပုံစံကိုပြည့်စုံအောင် ဖြည့်သွင်းရမည်။

လူထုစည်းရုံးရေးမှူး/ဝန်ထမ်း အမည် အောင်ကျော်စွာ ဦးစောထိဟနွဲ့

နေ့စွဲ 18. 8. 17 စက်ဝန်းအား အမှတ်ဖြစ်ပါ (✓) စက်ဝန်း(၁)
 စက်ဝန်း(၂) စက်ဝန်း(၃) စက်ဝန်း(၄)

ပြည်နယ်/တိုင်း မန္တလေး မြို့နယ်/ပျော်ရွှင်ကျေးရွာအုပ်စု ပေလယ်တောင့် ကျေးရွာ ကုလွင်

က။ အခက်အခဲအတားအဆီးများအားဆွေးနွေးခြင်း - ယခုလက်ရှိအခြေအနေတွင် ဤကျေးရွာဖွံ့ဖြိုးတိုးတက်ရေးအတွက် အဓိက အခက်အခဲအတားအဆီးများသည် မည်သည်များဖြစ်ပါသနည်း။ (အမျိုးသား/သမီး အနည်းဆုံးအခက်အခဲ ၅ ခုစီဖော်ပြပါ)

အမျိုးသား အဖွဲ့မှ တင်ပြသောအခက်အခဲအတားအဆီးများ	အမျိုးသမီး အဖွဲ့မှတင်ပြသောအခက်အခဲအတားအဆီးများ
၁။ ကစည်းဝေးဇာ မမရှိ၍ ကစည်းဝေးခြင်း မရှိနိုင်ပါ။	၁။ ကစည်းဝေးဇာ မမရှိ၍ ကစည်းဝေးခြင်း မရှိနိုင်ပါ။
၂။ ဒွါပတ်လမ်းဖွားလာရန်ခက်ခဲ	၂။ ဒွါပတ်လမ်းဖွားလာရန်ခက်ခဲ
၃။ စာကြည့်တိုက်မရှိ၍ စာပေမပတ်သက်	၃။ စာကြည့်တိုက်မရှိ၍ စာပေမပတ်သက်
၄။ ဆောက်တော်မူမည့် ဗလုံလောက်ခြင်းကြောင့် ရှေ့ဆက်ခံရ	၄။ ဆောက်တော်မူမည့် ဗလုံလောက်ခြင်း ကြောင့် ရှေ့ဆက်ခံရ
၅။ သောက်တော်မူမည့် ဗလုံလောက်ခြင်း ကြောင့် ရှေ့ဆက်ခံရ	၅။ သောက်တော်မူမည့် ဗလုံလောက်ခြင်း ကြောင့် ရှေ့ဆက်ခံရ
၆။ လျှပ်စစ်ဖိစီးမှုမရှိသောကြောင့် ကလေးများ ပညာဆင်ရခက်ခဲ	၆။ လျှပ်စစ်ဖိစီးမှုမရှိသောကြောင့် ကလေးများ ပညာဆင်ရခက်ခဲ
၇။ မိုးရာသီဥာတုလွန်လွန်းမှု၊ အန္တရာယ်ရှိ	၇။ မိုးရာသီဥာတုလွန်လွန်းမှု၊ အန္တရာယ်ရှိ

ခ။ မှော်မှန်းခြင်း - နောင်လာမည့် (၅) နှစ် အတွင်း ကျေးရွာဖွံ့ဖြိုးရေး မှော်မှန်းလျာထားချက်များအား တင်ပြပါ။

အမျိုးသားအဖွဲ့မှ တင်ပြသောမှော်မှန်းချက်များ	အမျိုးသမီးအဖွဲ့မှ တင်ပြသောမှော်မှန်းချက်များ
၁။ ကစည်းဝေးဇာ မကျယ်ဝန်းစေချင်	၁။ ကစည်းဝေးဇာ မကျယ်ဝန်းစေချင်
၂။ ဒွါပတ်လမ်းဖွားလာရန် ခက်ခဲစေချင်	၂။ ဒွါပတ်လမ်းဖွားလာရန် ခက်ခဲစေချင်
၃။ စာကြည့်တိုက်မရှိ၍ စာပေမပတ်သက်	၃။ စာကြည့်တိုက်မရှိ၍ စာပေမပတ်သက်
၄။ ဆောက်တော်မူမည့် ဗလုံလောက်ခြင်းကြောင့် ရှေ့ဆက်ခံရ	၄။ ဆောက်တော်မူမည့် ဗလုံလောက်ခြင်း ကြောင့် ရှေ့ဆက်ခံရ
၅။ သောက်တော်မူမည့် ဗလုံလောက်ခြင်း ကြောင့် ရှေ့ဆက်ခံရ	၅။ သောက်တော်မူမည့် ဗလုံလောက်ခြင်း ကြောင့် ရှေ့ဆက်ခံရ
၆။ လျှပ်စစ်ဖိစီးမှုမရှိ၍ ဥာတုလွန်လွန်းမှု၊ အန္တရာယ်ရှိ	၆။ လျှပ်စစ်ဖိစီးမှုမရှိ၍ ဥာတုလွန်လွန်းမှု၊ အန္တရာယ်ရှိ
၇။ ဒွါပတ်လမ်းဖွားလာရန် ခက်ခဲစေချင်	၇။ ဒွါပတ်လမ်းဖွားလာရန် ခက်ခဲစေချင်



က။ လူထုစီမံကိန်း၏ လာမည့် (၄) နှစ်အတွက် အကျုံးပင်သော ဦးစားပေး ဖွံ့ဖြိုးတိုးတက်မှု လုပ်ငန်း အစီအစဉ်များအားဖော်ပြပါ။

အဆင့်	ကျေးရွာအတွက် ဦးစားပေး ဖွံ့ဖြိုးတိုးတက်မှု လုပ်ငန်းစဉ်များ	အဆိုပြုသူ (အမျိုးသားများ/ အမျိုးသမီးများ/အမျိုးသား+ အမျိုးသမီး)	ခန့်မှန်းကုန်ကျ ဝင်္ဂိတ်	အကျိုးခံစားခွင့်ရှိသူ ခန့်မှန်းခြေ အရေ အတွက်
၁	၅၁၉၉၆၊ ဆေးရုံ၊ ၁	ကျား၊		
၂	၇၉၉၉ ဂျပ်၊	ကျား၊ + ခ	၇၀၀၀၀၀၀	၂၈၈
၃	၇၉၉၉ ဂျပ်၊	ကျား၊ + ခ	၂၀၀၀၀၀၀၀	၂၈၈
၄	၇၉၉၉ ဂျပ်၊	ကျား၊ + ခ	၇၀၀၀၀၀၀	၂၈၈
၅	၇၉၉၉ ဂျပ်၊	ကျား၊ + ခ	၈၀၀၀၀၀၀	၂၈၈
၆	၇၉၉၉ ဂျပ်၊	ကျား၊ + ခ	၇၅၀၀၀၀၀	၂၈၈
၇	၇၉၉၉ ဂျပ်၊	ကျား၊ + ခ	၇၀၀၀၀၀၀	၂၈၈
၈	၇၉၉၉ ဂျပ်၊	ကျား၊	၇၀၀၀၀၀၀	၂၈၈

ဃ။ လူထုစီမံကိန်း၏ လာမည့် (၄) နှစ်အတွက် အကျုံးပင်သော ဦးစားပေး ဖွံ့ဖြိုးတိုးတက်မှု လုပ်ငန်း အစီအစဉ်များအားဖော်ပြပါ။

အဆင့်	ကျေးရွာအတွက် ဦးစားပေး ဖွံ့ဖြိုး တိုးတက်မှု လုပ်ငန်းစဉ်များ	အဆိုပြုသူ (အမျိုးသားများ/ အမျိုးသမီးများ/အမျိုးသား+ အမျိုးသမီး)	အခန်းကဏ္ဍ
၁	ကျား၊ ၅၁၉၉၆၊	ကျား၊	Health
၂			
၃			
၄			
၅			
၆			

ခေါင်းဆောင်၊ ကျေးရွာစီမံကိန်းအထောက်အကူပြုကော်မီတီမှ အတည်ပြုသည်။

အမည် - ဦး ဖြူ ဖြူ၊ ဖွဲ့စည်းရေးမှူး လက်မှတ် နေ့ရက်



၁၁။ ပုံစံ ၈-၄။ ကျေးရွာဖွံ့ဖြိုးရေးစီမံကိန်းလုပ်ငန်းခွဲရွေးချယ်ခြင်းပုံစံ

ပုံစံ - ၈ - ၄ ကျေးရွာအုပ်စုစီမံကိန်းလုပ်ငန်းခွဲရွေးချယ်ခြင်းပုံစံ (Form PC 4)

လက်ညှန်ချက်၊ စီမံကိန်းလုပ်ငန်းခွဲရွေးချယ်မှုအစည်းအဝေးပြီးနောက်တွင် ကျေးရွာအုပ်စုမှ CF/TFဝို့၏ အကူအညီရယူ၍ ကျေးရွာစီထောက်ကော်မတီမှ လက်မှတ်ရေးထိုးပြီး အဆိုပါပုံစံအား ပြည့်စုံအောင်ဖြည့်သွင်းရမည်။ ဤပုံစံအား ပြည့်စုံစွာဖြည့်သွင်းပြီးပါက ကျေးရွာအုပ်စုဖွံ့ဖြိုးတိုးတက်ရေးစီမံချက်တွင် TPIIC သို့မဟုတ်ရန်အတွက် နောက်ဆက်တွဲအဖြစ် ထားရှိရမည်။ CF မှ ကျေးရွာအုပ်စုရွေးချယ်မှုစီမံကိန်းလုပ်ငန်းခွဲရွေးချယ်မှုကို MIS သို့ ထည့်သွင်းရမည်။ (ယခုနှစ်စီမံကိန်းလုပ်ငန်းခွဲ မလုပ်ကိုင်သော ကျေးရွာများ မပါဝင်ပါ။)

ကျေးရွာအုပ်စုရွေးချယ်မှု/ဝန်ထမ်းအမည် **ဒေါ်ဖြူဖြူအေး**

နေ့စွဲ

ပြည်နယ်/တိုင်း **မန္တလေး** မြို့နယ် **ပျော်ကူ** အုပ်စု

စက်ဝန်းအားအမှတ်ဖြင့်ပေးပါ(V) စက်ဝန်း(၁) စက်ဝန်း(၂) စက်ဝန်း(၃) စက်ဝန်း(၄)

ကျေးရွာအုပ်စု **ဂလျမ်းအောင်**

ကျေးရွာအမည်	ဆောင်ရွက်မည့် လုပ်ငန်းများ	အတိုင်းအတာ	ခန့်မှန်း တိုက်ရိုက် အကျိုးခံစားခွင့် ရှိသူများ	အဆိုပြုတင်ပြသူ	ခန့်မှန်းကျန်ကျစိတ်		စုစုပေါင်း	
					စီမံကိန်းမှ ထည့်သွင်းမှု	ကျေးရွာမှ ထည့်သွင်းမှု		
ကုလိပင်	ကျောက်စွေ၊ လစ်	၂၀၀၀ x ၁၂' x ၈'	၅၅၇	<input type="checkbox"/> ကျား <input type="checkbox"/> မ <input type="checkbox"/> ကျား+မ	<input type="checkbox"/> ကျား <input type="checkbox"/> မ <input type="checkbox"/> ကျား+မ	၇၀၄၀၀၀၀	-	၇၀၄၀၀၀၀
ပန်းတော	ကျောက်စွေ၊ လစ်	၂၀၀၀ x ၁၂' x ၈'	၁၆၈၆	<input type="checkbox"/> ကျား <input type="checkbox"/> မ <input type="checkbox"/> ကျား+မ	<input type="checkbox"/> ကျား <input type="checkbox"/> မ <input type="checkbox"/> ကျား+မ	၇၀၄၀၀၀၀	-	၇၀၄၀၀၀၀
ရွာဟာပတ်	Slab Culvert	၁၄' x ၁၀' - ၃' x ၁၀' - ၉'	၇၈၀	<input type="checkbox"/> ကျား <input type="checkbox"/> မ <input type="checkbox"/> ကျား+မ	<input type="checkbox"/> ကျား <input type="checkbox"/> မ <input type="checkbox"/> ကျား+မ	၃၉၀၀၀၀၀	-	၃၉၀၀၀၀၀
ရွာဟာပတ်	Slab Culvert	၁၉' - ၆' - ၃' x ၆' - ၆' - ၆'	၇၈၀	<input type="checkbox"/> ကျား <input type="checkbox"/> မ <input type="checkbox"/> ကျား+မ	<input type="checkbox"/> ကျား <input type="checkbox"/> မ <input type="checkbox"/> ကျား+မ	၃၇၂၀၀၀၀၀	-	၃၇၂၀၀၀၀၀

ရာထူး ကျေးရွာအုပ်စု စီ/ထောက်ကော်မတီ ဥက္ကဋ္ဌ အမည် လက်မှတ် ရက်စွဲ



ပုံစံ - ၀ - ၄ ကျေးရွာအုပ်စုစီမံကိန်းလုပ်ငန်းခွဲရွေးချယ်ခြင်းပုံစံ (Form PC 4)

လယ်ဦးရွာတွင် စီမံကိန်းလုပ်ငန်းခွဲရွေးချယ်မှုအစည်းအဝေးပြီးနောက်တွင် ကျေးရွာအုပ်စု CF/TF ၏ အကျအညီရယူ၍ ကျေးရွာစီတောက်ကော်မတီမှ လက်မှတ်ရေးထိုးပြီး အဆိုပါပုံစံအား ပြည့်စုံအောင်ဖြည့်သွင်းရမည်။ ဤပုံစံအား ပြည့်စုံစွာဖြည့်သွင်းပြီးပါက ကျေးရွာအုပ်စုဖွဲ့စည်းရေးစီမံချက်တွင် TPIC သို့ ပေးပို့ရန်အတွက် နောက်ဆက်တွဲအဖြစ် ထားရှိရမည်။ CF မှ ကျေးရွာတစ်ရွာချင်းစီ၏ စီမံကိန်းလုပ်ငန်းခွဲခွဲခွဲအုပ်စု အချက်အလက်များကို MIS သို့ ထည့်သွင်းရမည်။ (ယခုစီမံကိန်းလုပ်ငန်းခွဲ မလုပ်ကိုင်သော ကျေးရွာများ မပါဝင်ပါ။)

ကျေးရွာဝယ်ယူရေးစရိတ်/ဝန်ထမ်းအမည် _____

နေ့စွဲ _____

ပြည်နယ်/တိုင်း _____ ပြို့နယ် _____

စက်ဝန်းအားအမှတ်ခြစ်ပေးပါ(✓) ဝက်ဝန်း(၂) ဝက်ဝန်း(၃) ဝက်ဝန်း(၄) ဝက်ဝန်း(၅)

ကျေးရွာအမည်	ဆောင်ရွက်မည့် လုပ်ငန်းများ	အတိုင်းအတာ	ခန့်မှန်း တိုက်ရိုက် အကျိုးစီးပွားခွင့် ရှိသူများ	အဆိုပြုတင်ပြသူ	ခန့်မှန်းကျန်ကျစရိတ်			
					စီမံကိန်းမှ ထည့်ဝင်မှု	ကျေးရွာမှ ထည့်ဝင်မှု	အခြားထည့်ဝင်မှု (ခေါ်ပြုပါ) ထည့်ဝင်ငွေ အမည်/အဖွဲ့	
ရွာဟဲရွာ	slab Culvert ၁၆' x ၆' - ၃' x ၆' ၄'		၂၈၀	<input type="checkbox"/> ကျား <input type="checkbox"/> မ <input checked="" type="checkbox"/> ကျား+မ	၁၂,၀၀၀၀	-	-	၁၂,၀၀၀၀
လှည်းတောင်	ရေဝင် ၂၀၇ ခွယ်တန်း	၈' x ၈' x ၂၀'	၈၅၀	<input type="checkbox"/> ကျား <input type="checkbox"/> မ <input type="checkbox"/> ကျား+မ	၇၀,၄၀၀၀၀	-	-	၇၀,၄၀၀၀၀
ကျောက်စာ	ရေဝင် ၂၀၇ ခွယ်တန်း	၈' x ၈' x ၂၀'	၆၀၀	<input type="checkbox"/> ကျား <input type="checkbox"/> မ <input type="checkbox"/> ကျား+မ	၇၀,၄၀၀၀၀	-	-	၇၀,၄၀၀၀၀
လှည့်လှည့်	ရေဝင် ၂၀၇ ခွယ်တန်း	၈' x ၈' x ၂၀'	၂၈၈	<input type="checkbox"/> ကျား <input type="checkbox"/> မ <input type="checkbox"/> ကျား+မ	၇၀,၄၀၀၀၀	-	-	၇၀,၄၀၀၀၀

ရက်စွဲ: ကျေးရွာအုပ်စု စီ/ထောက်ကော်မတီ ၂၅၅၅ အမည် လက်မှတ် ရက်စွဲ



၁၂။ အစည်းအဝေး မှတ်တမ်းများ



ကျေးရွာအစည်းအဝေးမှတ်တမ်း

အစည်းအဝေးပြုလုပ်သည့်နေရာ ။ ။ အချက်အဝေး ၁၆ : ၁၅
 ကျေးရွာ ။ ။ ကုသိုလ်ကျောင်း
 ကျေးရွာအုပ်စု ။ ။ ရေပျော်၊ စောင်း
 အချိန် ။ ။ ၉.၀၀
 အစည်းအဝေးအမည် ။ ။ ဒုတိယအကြိမ် အစည်းအဝေး

တက်ရောက်သူဦးရေ ကျား (၅၀)၊ မ (၃၈) စုစုပေါင်း (၈၈)

အစည်းအဝေးတွင်ဆွေးနွေးသည့်အကြောင်းအရာ။

- ၁။ ပထမအကြိမ် ဆွေးနွေး : ရွေးချယ်မှု အားတင် ဖွဲ့စည်း
- ၂။ ဆွေးနွေးခြင်း
- ၃။ ဦးစားပေး အဆင် သက်သာခြင်း (မိပေးရွေးချယ်ခြင်း)
- ၄။ ငွေကြေး ဖွဲ့စည်း ချိတ်ဆက်ခြင်း ဆွေးနွေးခြင်း ၊
- ၅။ သဘောနှစ် ဂွေ ဖွဲ့စည်း အကဲအမှတ် စွဲလမ်း စာရွက် ဖြန့်ခြင်း ၊
- ၆။ ခြိမ်းခြောက် အကျိုးစီးပွား ဖွဲ့စည်း ၊ အကျိုးစီးပွား
- ၇။ ဖွဲ့စည်း ချိတ်ဆက် လမ်းစာ ဖြန့်ခြင်း ၊
- ၈။
- ၉။
- ၁၀။



ဆွေးနွေးချက်များ (ပြောသူနှင့်အကြောင်းအရာကိုတွဲမှတ်တမ်းတင်ရန်)

- ဒို့၏ယာ အကြံပေးအဖွဲ့: အရေး: ရှေ့ပထမဆုံး ဆွေးနွေး
 ၁. သတ္တိ အခြေခံအား အရာ များ နှုတ် ဖြစ်: မေး: သိမ်း: ဖွဲ့ ဖြစ်
 လူတို့၏ ဖွဲ့ပါသည့်က ဆို နောက် နေ: စွာ ဖွဲ့ ဖြစ်: ရှေ့
 စီအစဉ် ရေး: ဆို ရှိ အတွက် ၂ အမျိုး: သား: (၁) ဖွဲ့ ၂ အမျိုး
 သား: (၁) ဖွဲ့ ၃ ဖွဲ့ (၁) သား: (၁) ဖွဲ့ ၄ ဖွဲ့ ၅ ဖွဲ့: သား: (၁)
 ဖွဲ့ ဖြစ်: ရှေ့ နှုတ် ငါး: များ: နှုတ် ဆွေး: နွေး: မေး: ဆွေး
 သတ္တိက ဆို နောက် အမျိုး: သား: ၂ အမျိုး: သား: အဆိုပါ သတ္တိ
 နှုတ် ငါး: များ: နှုတ် မေး: (၁) စီမံ နည်း: ဖွဲ့ နည်း: ဝေ: နှုတ်
 ငါး: အမျိုး: မေး: နှုတ် ငါး: များ: နှုတ် ငါး: ဖွဲ့ ပါသည့်
 ဆို နောက် (၄) နည်း: (၁)) စီမံ နည်း: မေး: ဆွေး: သား: (၁)
 သတ္တိက မေး: သား: (၁) အောက် ပါ အဖွဲ့: ဖွဲ့ ပါသည့်

စီ.နံ.ပေး:	ဖွဲ့.ဖြစ်: တိုင်း: တက်: ရှေ့: နှုတ် ငါး:	အဆိုပါ	ဖက်: အတွက်
၁	(ရှေ့စဉ် + ရှေ့ပိုက်) နှုတ် ငါး:	ကျား: + ၆	၂၃၃
၂	ရှေ့စဉ် (အသစ်) (ရှေ့စဉ် + ရှေ့ပိုက်)	ကျား:	၁၇၃
၃	အတွင်း: နည်း: ဖွဲ့ ဖြစ်:	ကျား: + ၆	၁၁၃
၄	အဖွဲ့ နည်း: ဖွဲ့ ဖြစ်:	ကျား: + ၆	၆၀
၅	အဖွဲ့: အရေး: ဖွဲ့ ဖြစ်	ကျား:	၄၀
၆	ရှေ့စဉ် ဖွဲ့ ဖြစ်	ကျား: + ၆	၅၀
၇	အဖွဲ့ နည်း: (အသစ်)	ကျား: + ၆	၁၀
၈	အရေး: နည်း: (အသစ်)	၆	၅

ဆို နောက် သဘာဝ နှင့် ရှေ့စဉ် အကျိုး များ: အ
 ရှေ့စဉ်: နည်း: နည်း: နည်း: ဖွဲ့ ပါသည့်

