

ပြည်ထောင်စုသမ္မတ မြန်မာနိုင်ငံတော် အစိုးရ
စိုက်ပျိုးရေး၊ မွေးမြူရေးနှင့် ဆည်မြောင်းဝန်ကြီးဌာန
ကျေးလက်ဒေသဖွံ့ဖြိုးတိုးတက်ရေး ဦးစီးဌာန
ပျော်ဘွယ်မြို့နယ်



လူထုပဟိုပြုစီမံကိန်း
National Community Driven Development Project
(NCDDP)



ကျေးရွာဖွံ့ဖြိုးရေးအစီအစဉ်
Village Development Plan (VDP)
ကုက္ကိုခါးလှကျေးရွာ၊ ရန်အောင်ကျေးရွာအုပ်စုက

၂၀၀၁ ခုနှစ်

ပျော်ဘွယ်မြို့



မာတိကာ

- ၁။ မြို့နယ်မြေပုံ
- ၂။ ကျေးရွာမြေပုံ(တည်နေရာ)
- ၃။ အုပ်စုတွင်ပါဝင်သောကျေးရွာများစာရင်း
- ၄။ ကျေးရွာအခြေခံအချက်အလက်များ (ကျေးရွာသမိုင်းကြောင်း)
- ၅။ လူထုပူးပေါင်းပါဝင်သော လူမှုဆန်းစစ်ခြင်းနှင့် အကဲဖြတ်ခြင်းလုပ်ငန်းစဉ်(PSA/PRA)အကျဉ်းချုပ်ဇယား
- ၆။ ကျေးရွာဖွံ့ဖြိုးရေးအစီအစဉ်အတွက်အသုံးပြုခဲ့သော PRA tools များနှင့်တစ်ခုချင်းစီအတွက် သုံးသပ် ချက်များ
- ၇။ ကော်မတီဝင်များရွေးချယ်ခြင်းနှင့်ကျေးရွာဖွံ့ဖြိုးရေးအစီအစဉ်ဆောင်ရွက်မှုမှတ်တမ်းဓါတ်ပုံများ
- ၈။ ကျေးရွာအချက်အလက် (ပုံစံ-၁)
- ၉။ စီမံကိန်းစက်ဝန်းအချိန်ဇယား (ပုံစံ-၂)
- ၁၀။ ကျေးရွာဖွံ့ဖြိုးရေးဦးစားပေးအစီအစဉ် (ပုံစံ-၃)
- ၁၁။ ကျေးရွာအုပ်စုစီမံကိန်းလုပ်ငန်းခွဲရွေးချယ်ခြင်း (ပုံစံ-၄)
- ၁၂။ အစည်းအဝေးမှတ်တမ်းများ
- ၁၃။ ကဏ္ဍအလိုက်ဦးစားပေးဖွံ့ဖြိုးရေးလုပ်ငန်းစဉ်များ



၁။ ဖျော်ဘွယ်မြို့နယ် မြေပုံ

ဖျော်ဘွယ်မြို့နယ်အခြေပြမြေပုံ

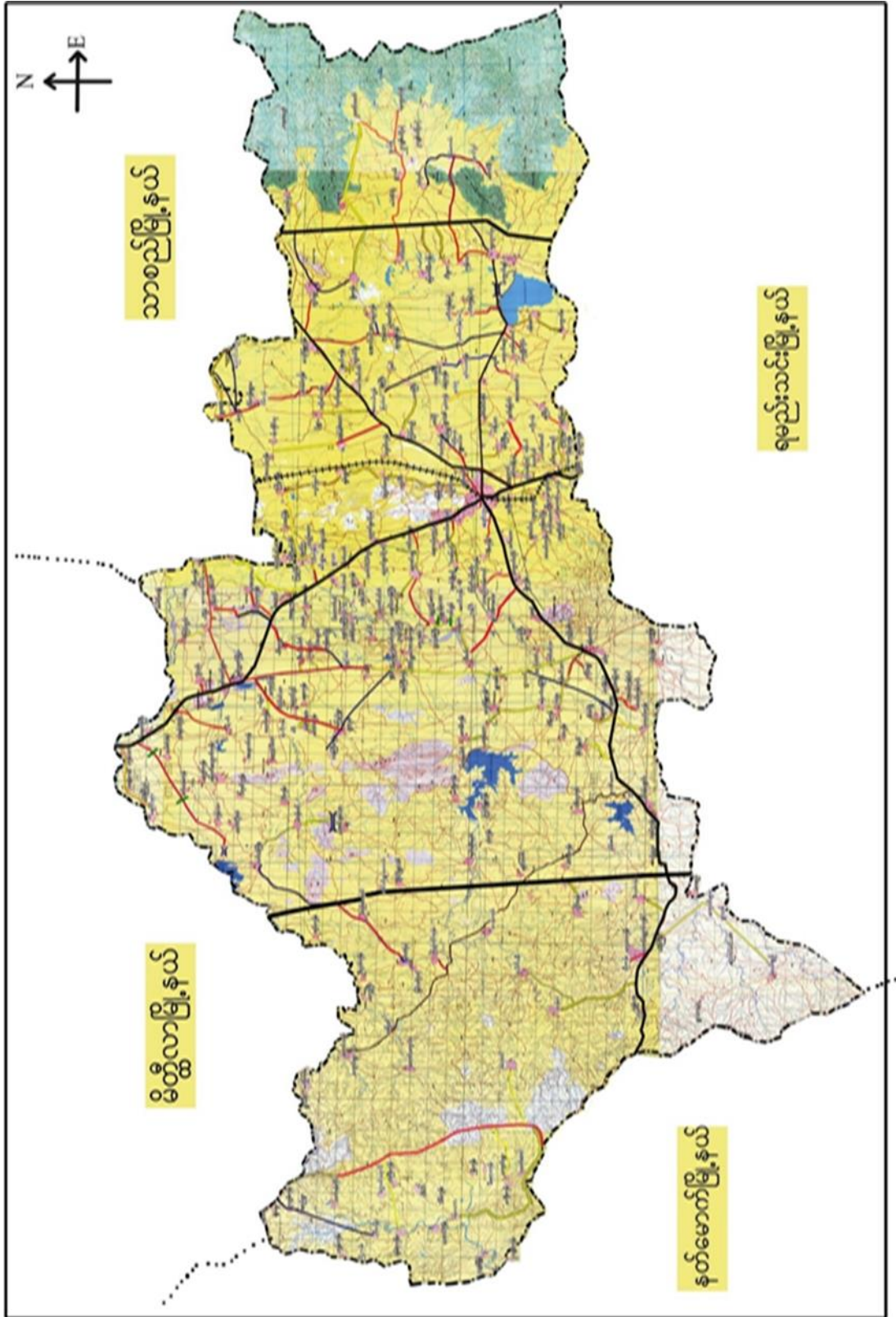



၂။ ရန်အောင်ကျေးရွာ အုပ်စုမြေပုံ

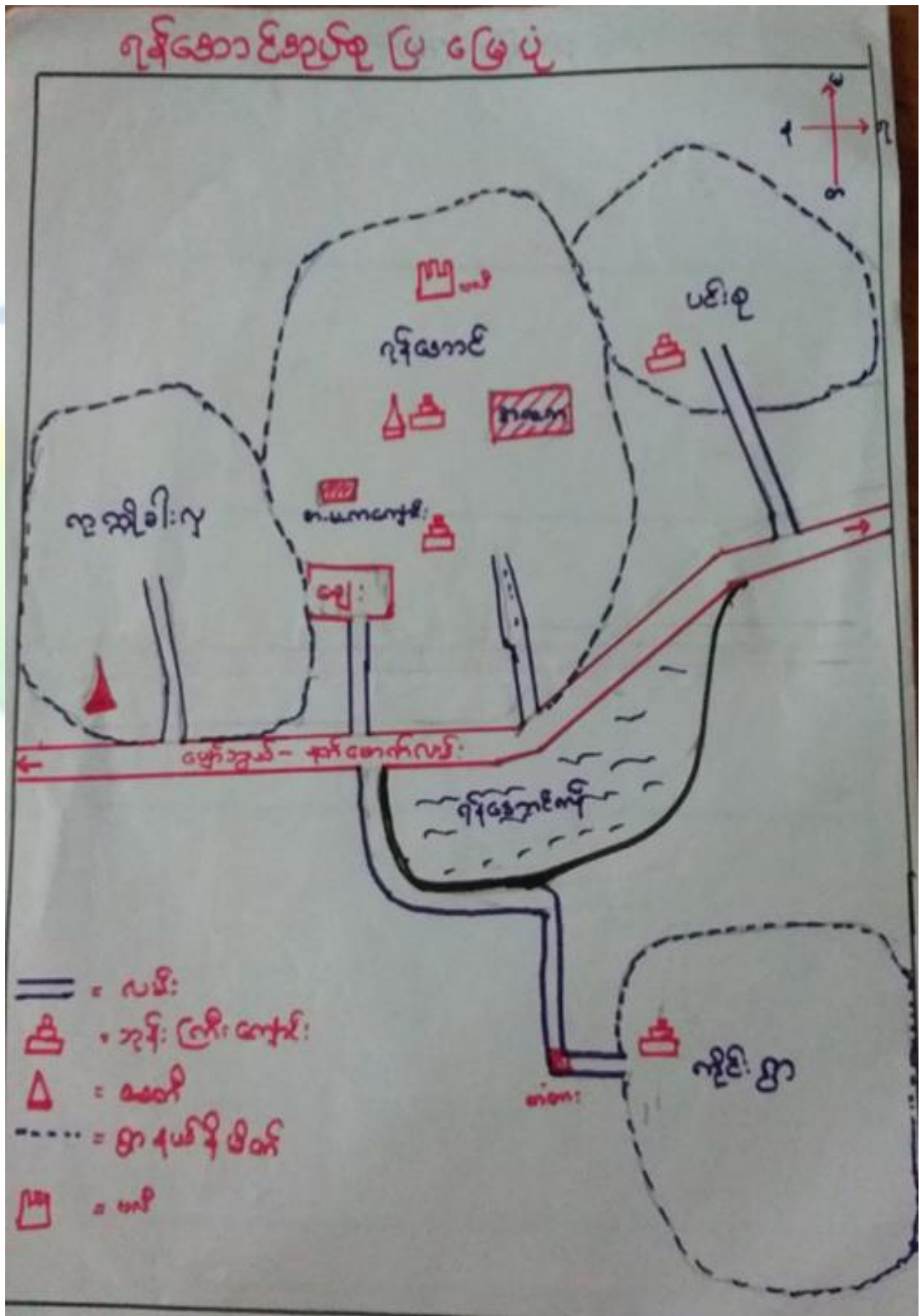



၃။ ကျေးရွာအုပ်စုတွင်ပါဝင်သော ကျေးရွာများ
 ၁။ ရန်အောင် ၂။ ပင်းစု ၃။ ကုက္ကိုခါးလှ ၄။ ကိုင်း
 ၄။ ကျေးရွာ၏အခြေခံအချက်အလက်များ
 ကျေးရွာသမိုင်းအကျဉ်း

ကုက္ကိုခါးလှကျေးရွာသမိုင်းကြောင်း (ရန်အောင် အုပ်စု)

- ကုက္ကိုခါးလှကျေးရွာသည် ယခင်က မြိုမြိုအောင် မှ စွဲထွက်လာသောရွာတစ်ရွာဖြစ်သည်။

ပထမကမ္ဘာစစ်မတိုင်ခင်ကကတည်းက ရွာတစ်ခု ဘဉ်၊ သို၊ သော်တော်ရွာ၊ ကြောက်ရွာယူ၍ နှစ်ပိုင်းရှိခဲ့သည်။ နိဗ္ဗိဒ္ဓိအားဖြင့် ၃၀-၄၀ ဇယားသာရှိခဲ့သည်။

ဒုတိယကမ္ဘာစစ်ဖြစ်တော့ နိဗ္ဗိဒ္ဓိ ဖွဲ့ဖွဲ့ မီးဖောင်ခဲ၊ ရေတပ်၊ ဖြိုတော့ကုက္ကိုခါးလှ အစဉ်တွင် ရွာတစ်ရွာ အဖြစ်သက်မှတ်ခံကြတယ်။

ယခင်က မီး-ဖောင်ခဲ၊ ရေတပ် ဘုရားလှ ငြိန်လည် ဖြစ်ခဲ့တယ်။ ယခု "ဖောကဘဂ္ဂ" လို့ နာမည်ပေးခဲ့တယ်။

ကုက္ကိုခါးလှသည် ယခု နိဗ္ဗိဒ္ဓိအားဖြင့် (၁၈၀) ဖြိုဖြို နိဗ္ဗိဒ္ဓိအောင် (၁၈၅) နိဗ္ဗိဒ္ဓိအောင် ရှိသည်။ လူဦးရေ နမူနာ (၃၀၄) အမျိုးသမီး (၃၆၈) ဦး နေထိုင်ပါသည်။ အားလုံးသည် ဗုဒ္ဓဘာသာဝင်များ ဖြစ်ကြသည်။

နာမိကမီး မွား ရှေးလူပိုင်း မွားတောင် သူလုပ် ဝမ်း လုပ်လျှင် ကြသည်။



- ထိခိုက်လွယ်သော အုပ်စုများ လူဦးရေ (သက်ကြီး၊ မြေယာမဲ့၊ မသန်စွမ်းအုပ်စုများ)

သက်ကြီး	မြေယာမဲ့	မသန်စွမ်း
ကျား (၁၆)၊မ (၂၀)	ကျား (-)၊မ (-)	ကျား (၅)၊မ (၃)

- ကျေးရွာတွင်းရရှိနိုင်သော ဝန်ဆောင်မှုများ (ကျန်းမာရေးဆေးခန်း၊ စာသင်ကျောင်း)

ဆေးရုံ/ဆေးခန်း	စာသင်ကျောင်း	စာကြည့်တိုက်	မူကြိုကျောင်း	ဈေး
မရှိ	မရှိ	မရှိ	မရှိ	မရှိ

- ရွာသူရွာသားများ၏ အဓိကစီးပွားရေးလုပ်ငန်း (စိုက်ပျိုးမွေးမြူရေး၊ အခြားသီးနှံများ)

မွေးမြူရေး		စိုက်ပျိုးရေး		အခြား
နွား၊ဆိတ်	ကြက်၊ဝက်	စပါးပဲ	ပြောင်း၊နှမ်း	

- အဓိကရရှိနိုင်သော အရင်းအမြစ်များ

ကျောက်	သဲ	ကျောက်ဆွေး	လှင်းမြေ	အခြား
မရှိ	ရှိ	မရှိ	မရှိ	

- ကျေးရွာနှင့်သက်ဆိုင်သော အခြားအရင်းအမြစ်များ

သောက်သုံးရေရရှိနိုင်မှု	မြေလွတ် မြေရိုင်း	ဆည်ရေသောက်ဧရိယာ	အခြား
ရှိ	မရှိ	ရှိ	



၅။ လူထုပူးပေါင်းပါဝင်သော လူမှုဆန်းစစ်ခြင်းနှင့် အကဲဖြတ်ခြင်းလုပ်ငန်းစဉ် (PSA/PRA) အကျဉ်းချုပ်ဇယား

စဉ်	ကရိယာများ (PRA Tools)	ရက် စွဲ	ဦးတည်အုပ်စုနှင့် ရည်ရွယ်ချက်များ	တက်ရောက်သူ			အဓိက ဆွေးနွေးချက်များ
				ကျား	မ	ပေါင်း	
၁	ကျေးရွာလူမှုရေး၊ အရင်းအမြစ်ပြမြေပုံ (Social Map/ Resource Map)	၂၀.၁၀.၂၀၀၇	ရပ်မိရပ်ဖ၊ ကော်မတီဝင်များ၊ ကျေးရွာလူထုများ မြေပုံအားအသုံးပြု၍ ၎င်းတို့၏ အဓိကပြဿနာများ၊ အရင်းအမြစ်များနှင့် အခြေခံအဆောက် အအုံများ၊	၁၅	၁၀	၂၅	ကျေးရွာလူထု၏ ထင်ရှားသောမြေနေရာ၊အခြေခံ အဆောက်အအုံများ၊တိုင်းရင်းသ ားနှင့် ဘာသာရေး အဖွဲ့အစည်းများ၊မသန်စွမ်းသူရှိ သည့်အိမ်ထောင်စုများ၊အမျိုးသ မီးဦးဆောင်သည့်အိမ်ထောင်စုမျ ား၊လူမှုရေးဆိုင်ရာအချက်အလ က်များ။ ပြဿနာများနှင့် ဖြစ်နိုင်ခြေရှိသောအဆောက်အအုံ သစ်များ
၂	ဥစ္စာနေကြွယ်ဝမှုအ ဆင့်သတ်မှတ်ခြင်း (Wealth Ranking)	၂၀.၁၀.၂၀၀၇	ကျေးရွာအတွင်း စီးပွားရေးအခြေအနေ နက္ခတ်ခြားသောအုပ် စုများကိုစိစစ်ရန် ချမ်းသာ၊ အလယ်အ လတ်၊နွမ်းပါး၊ အလွန်နွမ်းပါးအုပ်စု များ	၁၂	၁၀	၂၂	ကျေးရွာအတွင်းရှိ အိမ်ထောင်စုများအား လူမှုစီးပွားအခြေအနေအလိုက် အုပ်စုများသတ်မှတ်ပေးခြင်း
၃	ကျေးမရေးရာကဏ္ဍ # ၁ ပိုင်ဆိုင်မှုနှင့်ခွဲခြမ်းစိ တ်ဖြာမှု	၂၀.၁၀.၂၀၀၇	အမျိုးသားနှင့်အမျိုး သမီးများ(အရင်းအ မြစ်ပိုင်ဆိုင်အသုံးချ မှု)	၁၂	၁၀	၂၂	အမျိုးသားနှင့်အမျိုးသမီးများ(အ ရင်းအမြစ်ပိုင်ဆိုင်အသုံးချမှု၊ ထိန်းချုပ်မှုအားခွဲခြမ်းစိတ်ဖြာခြင်း)။
၄	ရာသီခွင်ပြပြက္ခဒိန် (Seasonal Calendar)	၂၀.၁၀.၂၀၀၇	ကော်မတီဝင်၊ အမျိုးသမီး၊ အမျိုးသားများ	၁၂	၁၀	၂၂	ကျေးရွာတွင် တစ်နှစ်ပတ်လုံးကွဲပြားခြားနားစေ သာအချိန်အလိုက် ဖြစ်ပျက်ဆောင်ရွက်ခဲ့သည့်ရာသီ ဥတု၊ စိုက်ပျိုးသီးနှံများ၊ လယ်ယာလုပ်ငန်းများ၊ နေ့စားလုပ်ငန်းများ၊ မွေးမြူရေးလုပ်ငန်းများ၊ ဝမ်းစာဖူလုံမှု နှင့် ပွဲတော်များ



၅	ကျားမရေးရာ# ၂ ပင့်ကူအိမ် ကွန်ယက် (Spider Web)	၂၁.၁၁.၂၀၁၇	အမျိုးသားများ နှင့် အမျိုးသမီးများ	၁၀	၁၅	၂၅	ကျေးရွာအတွင်းရှိ အမျိုးသမီး များ၏ အခြေအနေကိုသိရှိစေရန် တန်းတူအခွင့်အရေး ရရှိမှု နှင့် မရရှိသည့် အကြောင်းအရင်း၊ ပညာရေးအတွက်ဆုံးဖြတ်ချက်ချ ခြင်း၊ အိမ်မှုကိစ္စဆောင်ရွက်မှု
၆	အဖွဲ့အစည်းချိတ် ဆက်ပုံ - ဗင်းပုံစံ(Venn Diagram)	၂၁.၁၁.၂၀၁၇	ကျေးရွာအုပ် ချုပ်ရေးအဖွဲ့၊ ကျေးရွာ စီ/ ထောက်အဖွဲ့	၁၂	၁၀	၂၂	ကျေးရွာတွင်းရှိ အဓိကအုပ်စုများ၊အဖွဲ့အစည်းများ တည်ရှိနေမှုကိုသိရှိရန်၊ ၎င်းအဖွဲ့အစည်းများအုပ်စုများ ဆက်စပ်နေမှုပူးပေါင်းဆောင်ရွ က်မှုအားသိရှိနိုင်ရန်၊
၇	ပြဿနာသစ်ပင် (Problem Tree)	၂၁.၁၁.၂၀၁၇	အမျိုးသားများနှင့် အမျိုးသမီးများ	၁၀	၁၅	၂၅	ကျေးရွာဖွံ့ဖြိုးတိုးတက်မှု နောက်ကျခြင်းအကြောင်းသိရှိ နိုင်ရန်
၈	ကျေးရွာ၏ မျှော်မှန်းချက် (၄)နှစ်စာ ကျေးရွာဖွံ့ဖြိုးရေးအ စီအစဉ်	၂၁.၁၁.၂၀၁၇	အမျိုးသားအုပ်စု၊အ မျိုးသမီးအုပ်စု၊လူင ယ်အုပ်စု၊ ရပ်မိရပ်ဖအုပ်စု	၁၂	၁၀	၂၂	ကျေးရွာသားများ၏ မဲပေးရွေးချယ်ထားသည့် ဖွံ့ဖြိုးတိုးတက်ရေးလုပ်ငန်းစဉ်များ အား ဦးစားပေးအလိုက်သတ်မှတ်ချက်



၆။ကျေးရွာဖွံ့ဖြိုးရေးအစီအစဉ်အတွက်အသုံးပြုခဲ့သော PRA Tools များနှင့်တစ်ခုချင်းစီအတွက်သုံးသပ်ချက်များ

၆.၁။ ကျေးရွာ သယ်ယူပို့ဆောင်ရေးပြင်ဆင်မှု

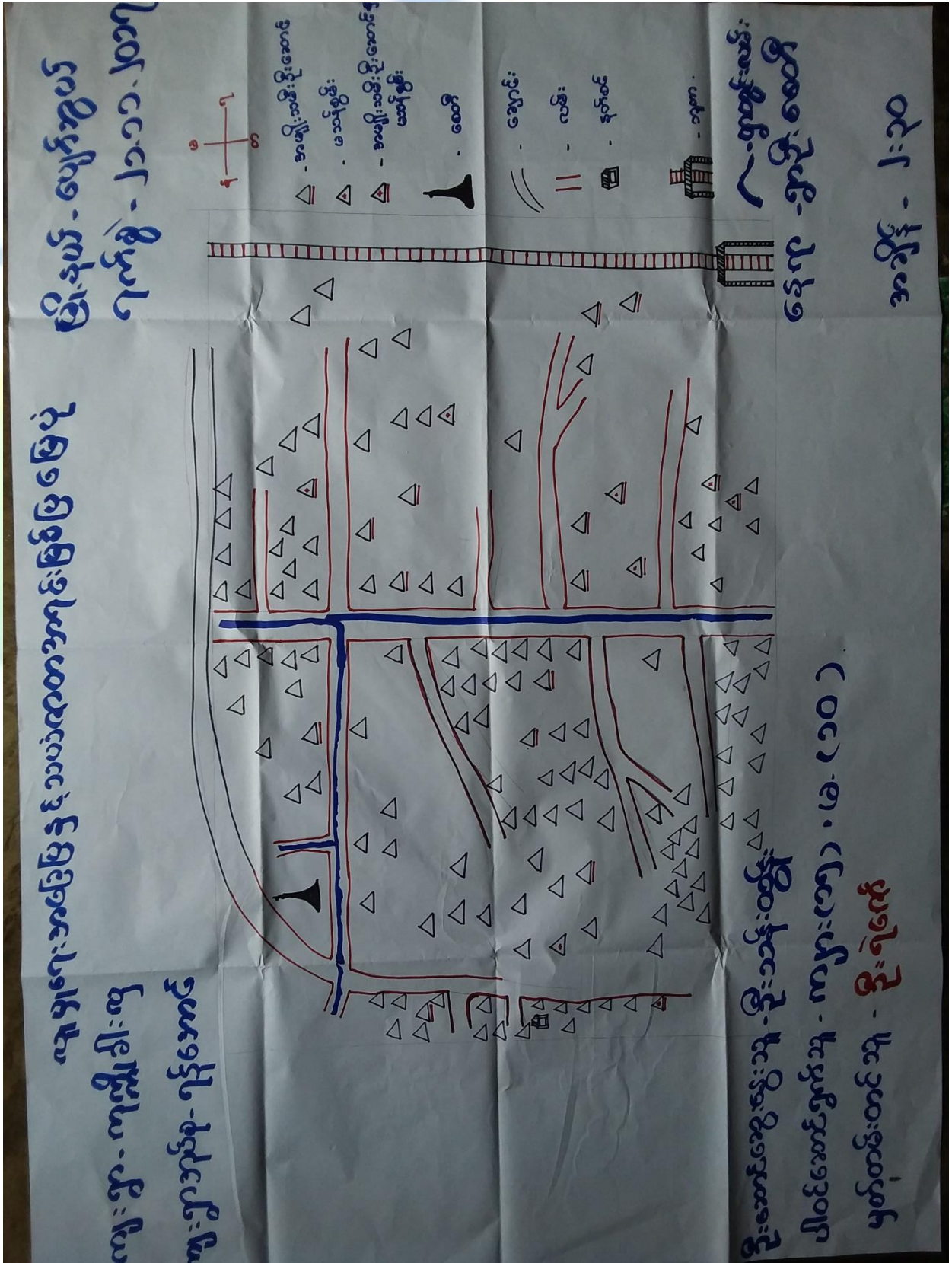



ကျေးရွာမြေပုံသုံးသပ်ချက်။

သံယုတ်ကောအားအဖြစ်ပြုဖို့
 (ဆွေးနွေးခြင်း၊ ဘဏ်ဆက်၊ စစ်ဖြင့်)

- ကျေးရွာအဝန်းရှိ ကျေးရွာသူ၊ သား၊ များသည် မုဒ္ဒတာသားသားများ၊ ဇာတ်
 မုဒ္ဒတာသားသားများကို ဆွေးနွေးပါသည်။

- ကျေးရွာသူ၊ သား၊ များသည်လယ်ယာပိုင်ရှင်ပျို၊ ရှေးလယ်ပင်များကို လျှင်ကိုင်ကြား
 ဆွေးနွေးပါသည်။

- စုတားလမ်းသည် ဂြာဇာ ~~အောက်~~ အောက်ဘက်တွင်ရှိပြီး ဘူတာရှိသည်
 ဆွေးနွေးပါသည်။

- ဂြာဇာ အောက်ဘက်တွင် နတ်စင်တည်ရှိပါသည်။

- သောက်သုံးရေ အရေဖြင့် ပုံအောက်ပေးပါ။ အိမ်ထောင်စုအများ နိုင်ငံ
 များရှိသောကြောင့်လည်း ရေချိုတွင်း အရေအဖြင့် မရှိသည့်အခါ ဆွေးနွေးပါ

- အပျို၊ သမီးငြိ၊ ဆောင်သော အိမ်ထောင်စုအရေဖြင့် (၁၆) အိမ်ထောင်စု

- မသားတွင်း အိမ်ထောင်စုအရေဖြင့် (၈) အိမ်ထောင်စု ကို ဆွေးနွေးပါ



၆.၂။ ကျေးရွာအရင်းအမြစ် ပိုင်ဆိုင်မှုသုံးသပ်ခြင်း။

ပိုင်ဆိုင်မှုသုံးသပ်ခြင်း

ကျေးရွာအုပ်စု - ရှမ်းအောင်
ကျေးရွာ

အခြားအဖွဲ့လိုချင်သူ

ကျေးရွာ - ရွှေဘို

ထွက်ဝက်	အသံဗျာဝက်	ကျွမ်းကျင်မှု	
ရွာကင်းဝက်	တပ်မတော်	ရွာ၊ ကွက်	
ထွက်ဝက်			
ဆိုင်ကယ်			
ရွေးချယ်ထားခြင်း			
လယ်၊ ယာ			
မြို့			

ကျေးရွာ -
အခြား

ရွှေဘိုကျေးရွာ - ရွှေဘိုမြို့နယ်
ရွာကင်းဝက် - မတော် မြို့
ရွေးချယ်ထားခြင်း - မြို့ (၂၀) မ (၁၅)



ပိုင်ဆိုင်မှုသုံးသပ်ခြင်း။

ပိုင်ဆိုင်မှုသုံးသပ်ခြင်း
 (အခြေခံအားဖြင့် အင်္ဂလိပ်ဘာသာဖြင့်)

- ကျေးဇူးပြုသည့်အတိုင်း ကျေးဇူးပြုပါ။ သို့မဟုတ် အခြားအထောက်အကူပြုရန် အခြေခံ
 နှစ်ဆင့် လေ့လာရေးများ၊ နောက်ဆင့်များ၊ နောက်ဆုံးဆင့်များနှင့် ပတ်သက်
 ရှိသည့်အချက်အလက်များကို သိရပါမည်။

- ကျေးဇူးပြုသည့်အတိုင်း ကျေးဇူးပြုပါ။ သို့မဟုတ် အခြားအထောက်အကူပြုရန် အခြေခံ
 နှစ်ဆင့် လေ့လာရေးများ၊ နောက်ဆင့်များ၊ နောက်ဆုံးဆင့်များနှင့် ပတ်သက်
 ရှိသည့်အချက်အလက်များကို သိရပါမည်။

အချို့သော နှစ် အချို့သော နှစ် အချို့သော အချို့သော အချို့သော အချို့သော
 အချို့သော နှစ် အချို့သော နှစ် အချို့သော နှစ် အချို့သော နှစ် အချို့သော
 အချို့သော နှစ် အချို့သော နှစ် အချို့သော နှစ် အချို့သော နှစ် အချို့သော
 အချို့သော နှစ် အချို့သော နှစ် အချို့သော နှစ် အချို့သော နှစ် အချို့သော

အချို့သော နှစ် အချို့သော နှစ် အချို့သော နှစ် အချို့သော နှစ် အချို့သော
 အချို့သော နှစ် အချို့သော နှစ် အချို့သော နှစ် အချို့သော နှစ် အချို့သော
 အချို့သော နှစ် အချို့သော နှစ် အချို့သော နှစ် အချို့သော နှစ် အချို့သော
 အချို့သော နှစ် အချို့သော နှစ် အချို့သော နှစ် အချို့သော နှစ် အချို့သော

အချို့သော နှစ် အချို့သော နှစ် အချို့သော နှစ် အချို့သော နှစ် အချို့သော
 အချို့သော နှစ် အချို့သော နှစ် အချို့သော နှစ် အချို့သော နှစ် အချို့သော
 အချို့သော နှစ် အချို့သော နှစ် အချို့သော နှစ် အချို့သော နှစ် အချို့သော
 အချို့သော နှစ် အချို့သော နှစ် အချို့သော နှစ် အချို့သော နှစ် အချို့သော



၆.၃။ ကျေးရွာ၏လူမှုစီးပွားအဆင့်သတ်မှတ်ခြင်း။ (Wealth Ranking)

ကျေးရွာအုပ်စု - ရှေးဦးစွာ	ကျေးရွာ - လျှပ်ဓာတ်	ကျေးရွာ - ၁၄. J. J. J. J. J.	ကျွမ်းကျင်မှု	ကျွမ်းကျင်မှု	ကျွမ်းကျင်မှု
ဒီဂရီ	သတ်မှတ်ချက်	ကျွမ်းကျင်မှု	၂၀	၇၇%	ကျွမ်းကျင်မှု
ဘွဲ့ရရှိသူ	ကျွမ်းကျင်မှု	ကျွမ်းကျင်မှု	၆၀	၃၃%	ကျွမ်းကျင်မှု
ဒီဂရီ/ဘွဲ့ရရှိသူ	ကျွမ်းကျင်မှု	ကျွမ်းကျင်မှု	၅၀	၂၈%	ကျွမ်းကျင်မှု
ဘွဲ့ရရှိသူ/ဒီဂရီ	ကျွမ်းကျင်မှု	ကျွမ်းကျင်မှု	၅၀	၂၈%	ကျွမ်းကျင်မှု
စုစုပေါင်း	ကျွမ်းကျင်မှု	ကျွမ်းကျင်မှု	၁၈၀	၁၀၀%	ကျွမ်းကျင်မှု

ကျွမ်းကျင်မှု - ကျွမ်းကျင်မှု
 ဒီဂရီ - ၃၃%

ကျွမ်းကျင်မှု - ရှေးဦးစွာ

ကျွမ်းကျင်မှု - ရှေးဦးစွာ
 ဒီဂရီ - ၃၃%



ဥစ္စာနေကြွယ်ဝမှုသုံးသပ်ချက်။

ဥစ္စာစွဲအဆင့်သတ်မှတ်ခြင်း
(ခွဲခြားခြင်း ဖြစ်ပေါ်စေရန်)

- ဤစွဲအဆင့်ကို ချွတ်သားသော အဆင့်များမှာ သက် ကာ၊ က
 စား၊ ယာ၊ ယာ ၈၈ (၂၀) အောက် ဖြစ်ပြီး အိမ်ထောင်
 ဖွဲ့ ၇၇ % အောက် ရှိသည်။

ဤစွဲအဆင့်ကို အထက်အထက် အဆင့်များ
 ယာ၊ ယာ (၄) ၈၈ အောက် ဖြစ်ပြီး အိမ်ထောင် ဖွဲ့ ၇၇ %
 အောက် ရှိသည်။

အဆင့်မြင့် ဖြစ်လာခြင်း ၅၀ အိမ်ထောင် ဖွဲ့ခြင်း
 ယာ၊ ယာ ၈၈ အောက် ဖြစ်ပြီး အိမ်ထောင် ဖွဲ့ ၇၈
 အောက် ရှိသည်။

အဆင့်မြင့် ဖြစ်လာခြင်း သက် ကာ၊ က
 ဖြစ်ပြီး ယာ၊ ယာ ၈၈ မှီသော အိမ်ထောင်
 ဖွဲ့ ၅၀ အိမ်ထောင် ၅၀ ရှိ၍ ၇၈ %
 သည်။



ကုသိလ္လင်ပြ မြက္ခဒိန်
ခွေး၊ ခွေးခြင်၊ နှင့် သက်၊ စစ်ခြင်

- တန်ခူး၊ ကဆုန်၊ တပေါင်း၊ ဇူလိုင်၊ နှင့် ကုသိလ္လင်ပြ မြက္ခဒိန်မှာ ပုဇွန်၊ ခြင်၊ နှင့် နှစ်လတွင်မှာ မိုးအနည်းငယ်ကျပြီး ဝါဆို၊ ဝါခေါင်၊ ကော်သားလ၊ သတင်းကွက်လ များတွင် မိုးများသည်ကိုတွေ့ရှိရပါသည်။

ဗိုက်ပျိုးရော၊ အခါ တန်ခူးလတွင် ကြက်ညှော်တို့ပေါက်၍ ကဆုန်လတွင် ဇူလိုင်၊ ဝါဆို၊ ဝါခေါင်၊ ကော်သားလတွင် အုတ်ညှော်ဗိုက်ပျိုး၍ တန်ဆောင်မုန်းလတွင် ကျောက်ပျိုး၊ သက်အရိတွေ့ရှိရသည်။ ဇူလိုင်၊ တပေါင်းတွင် ကျောက်ပျိုးအရိတွေ့ရှိရသည်။

ကျွန်းမာရောအခါ နှင့် တန်ခူး၊ ကဆုန်၊ နှစ်လ များတွင် ခွေး၊ ခွေးခြင်၊ ကျောက်ပျိုး၊ တက်သည်တွေ့ရှိရပါသည်။

သောက်သုံးရ အခါ နှင့် ၁၂ လမှာပင် သုံးနှုန်းပါ၊ သက်အရိတွေ့ရှိရပါသည်။

ကုသိလ္လင်ပြတော်များအခါ နှင့် တန်ခူးလတွင် နှစ်လ၊ ခွေးခြင်၊ သက်ကြီးကွယ်အရိတွေ့ရှိရသည်။

အနွယ်ကွယ်ကွယ် ပြက္ခဒိန်တွင် တက်ပူရော်ပြု၍ သက်ကြီးကွယ်လတွင် ဆီး၊ မီး၊ ပျိုး၊ တက်ဆောင်မုန်းလတွင် ကုသိလ္လင်ပြနှင့် တပေါင်းလတွင် ထမင်းပြု၍ တက်ဆောင်မုန်းလတွင် ဆွတ်ဆင်ဆင်၊ အတင်းပျုပ်ပြု၍ ကျင့်ပသက်အရိတွေ့ရှိရပါသည်။



၆.၅။ ဗင်းပုံစံကိုသုံးပြု၍ အဖွဲ့အစည်းများချိတ်ဆက်မှု

ကျေးဇူးတင်: ရှိ အဖွဲ့အစည်းများ

ကျေးဇူးပြု ပြင်ပရှိ အဖွဲ့အစည်းများ

ရွာရွာချောင်းချောင်း
 နားထောင်
 အမျိုးသား
 အမျိုးသမီး
 ဆယ်စုအဖွဲ့
 မိခင်နှင့်ကလေး
 ဓမ္မာစင်္ကြာအဖွဲ့
 ဂေါပကအဖွဲ့

- ဗြိတိသျှဆေးရုံ
 - သမအဖွဲ့
 - ရဲစခန်း
 - လ.ဝ.က.ဂု.
 - မြေတိုင်းစာရင်း
 - ပညာရေးဗဟိုရုံး
 - လူထုဗဟိုပြုစီမံကိန်း
 - ကျေးလက်ဦးစီး
 - ဗြဟ္မစင်္ကြာ
 - C. O. A
 - လူထုဗဟိုပြု



ဦးဆောင်ဆွေးနွေးသူ - ဦးတင်လှ
 မှတ်တမ်း တင်သူ - မေါ်ရင်မာဝင်း
 ပါဝင်ဆွေးနွေးသူ - အမျိုးသား (၄၀) ပဲခူး
 အမျိုးသမီး (၃၀) ပဲခူး

နေရာ - ဣဒီ ဘုန်းကြီးကျောင်း
 အချိန် - ၂:၀၀ မှ ၃:၀၀

(Handwritten notes on sticky notes and paper circles include: စာမျိုး၊ ဆွေးနွေးရန်၊ နေရာ၊ အချိန်၊ အမျိုးသား၊ အမျိုးသမီး၊ အမျိုးသား (၄၀) ပဲခူး၊ အမျိုးသမီး (၃၀) ပဲခူး၊ အမျိုးသား၊ အမျိုးသမီး၊ အမျိုးသား၊ အမျိုးသမီး)



သုံးသပ်ချက်

ပင်းပုံ
 အောက်ဖွဲ့ နှင့် ဆုံးဖွဲ့

ဤစွာ သည် ကျေးဇူး ကောင်း ၄ ဖွဲ့၊ စည်း = ယျာ
 ဖွဲ့ စည်း = ထား = ကြောင်း = တွေ့ ဤ ရသည့်။

ပရုတ်တစ် နှင့် (ဓမ္မစကြာ နှင့်) ဂေါပက
 နှစ်ချုပ်ရေး များ ၊ စီးလင်းရေး ကော်မတီ၊ ဆယ်
 နှင့် ထို့ နှင့် ချိတ် ဆက် မှု ကား ကောင်း
 တွေ့ ဤ ရသည့်။

လျှစ်စစ် ရှိ ၊ ရဲစခန်း စောင့်ရှောက် နှင့် ဆိုင်ရာ ရှိ =
 စည်း ချိတ် ဆက် မှု ကား ကောင်း ကြောင်း =
 သည်။



၆.၆။ ပင့်ကူအိမ်ကွန်ယက် နှင့် သုံးသပ်ချက်

ပင့်ကူအိမ် သုံးသပ်ခြင်း

ကျေး: ၅၈ - ကုလိမ်ခါးလှ ဖြို.ရဲပယ် - ပေဌာဆွယ်

ကျေး: ၅၈ သုပင်စု - ရန်အောင် ကျား: ၇၈၅ - ၂၁.၁၁.၂၀၁၇

ပညာရေးလက်ကွမ်း:

ဖိုမှု လူမှုရေးတွင်ဝါဝင်မှု

ယွဉ်းပိုင်ဆိုင်မှု အာလုပ်အကိုင်အခွင့်အာဏာ ၇၅%

မိသားစုအားလျှော့စေမှု မိသားစုကိုဦးစေထောင်နိုင်မှု

လူမှုရေးလုပ်ငန်းများတွင် သုံးခြင်းပျက်စီးမှု ဝင်ငွေရှာနိုင်မှု

အရင်းအမြစ်ပိုင်ဆိုင်အာသုံးမှု မိသားစုအပေါ်တွင် ကူညီနိုင်မှု

ဦးဆောင်ဆွေးနွေးသူ - ဦးစောင့်ဘာ နောက်ခံ - ဦးစောင့်

ပါဝင်ဆောင်ရွက်သူ - ကျား (၁၅) အချိန် - ၂:၃၀

မှတ်တမ်းတင်သူ - ဦးရဲစော်



ပင် ကုသိမ် သုံး သပ် ခြင်

ကျေးဇူး - ကုသိမ် ၅

ဗြိ.ရယ် - ပျော်ဘွယ်

ကျေးဇူးအုပ်စု - ၇၆၅၀၀၀

မ

၇၆၅၀ - ၂၁.၁၁.၂၀၁၇

ပညာရေး လက်ကွမ်း

မို့

လူမှုရေးတွင်ပါဝင်မှု

ပစ္စည်း ပိုင်ဆိုင်မှု

အလုပ်အကိုင်အခွင့်အလမ်း ၇၆၅၀

မိသားစုဝင် လုံခြုံမှု

မိသားစုကို ခြိမ်းခြောက်မှု

လူမှုရေး လုပ်ငန်း များတွင်

ဆုံးဖြတ်ချက်ချနိုင်မှု

ဝင်ငွေရှာနိုင်မှု

အရင်းအမြစ်ပိုင်ဆိုင်မှုအသုံးပြုမှု

မိသားစုအပေါ်တွင် ဂရုစိုက်နိုင်မှု

မိုးဆောင်အဖွဲ့အဖွဲ့အဖွဲ့ - မဆင်ခန်းမြိုင်

နေရာ - ရွာဦးဆောင်

ပါဝင်ဆောင်ရွက်သူ - ၆၆၀၀

ရွက်ကမ်း တင်သူ - ဦးရဲဇော်

အချိန် - ၂:၃၀



ပင် ကူအိမ် သုံး သတ်ဖြား

ကျေးဇူး - ကုသိုလ်ရေး ကျား
ကျေးဇူး ဘုရား - ဂုဏ်အောင်
ကျား
+
၆
ဖြိုး ရယ် - ပျော်ဘွယ်
ဂုဏ်စွဲ - ၂၁.၁၁.၂၀၁၇

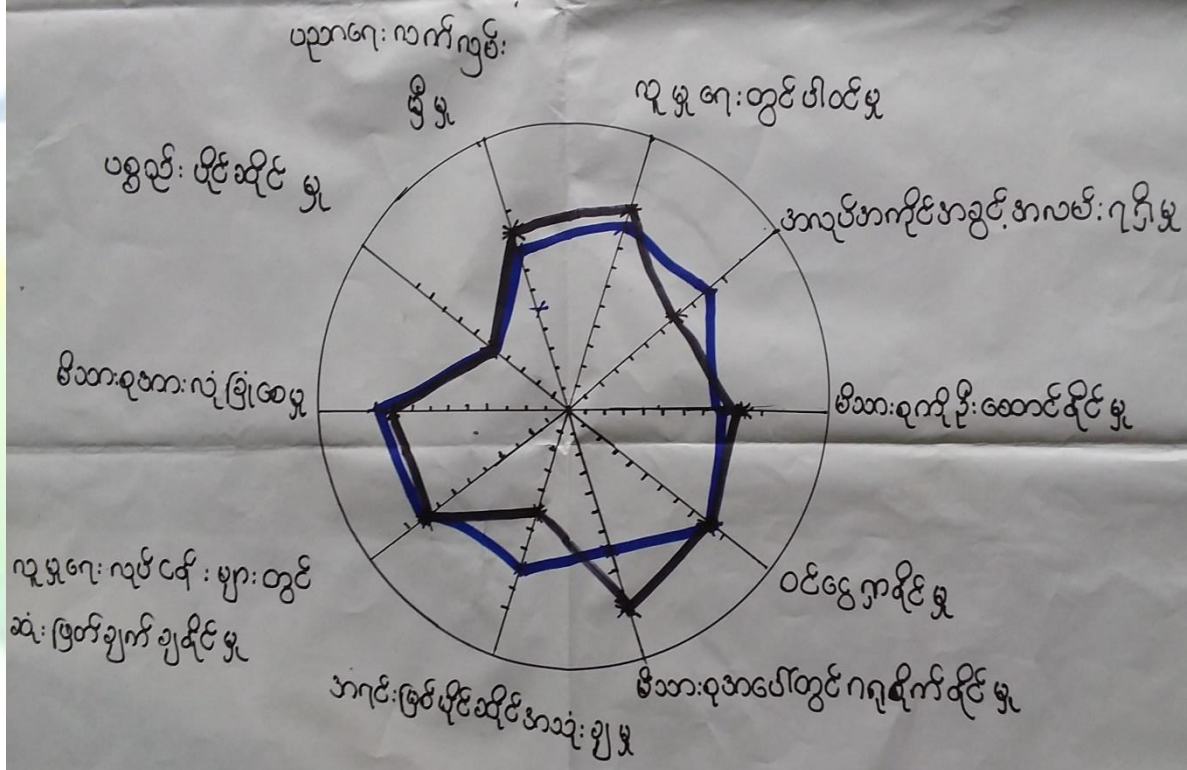

ဦးဆောင်ဘာ

ဦးဆောင် ဆွေးနွေးသူ - မဆင်ခန်းမြိုင်
ချေးကု - ရွာဦးဆောင်
ပါဝင် ဆောင်ရွက်သူ - (၆၂၀၀) ကျား (၁၅)
ရက်စွဲ - ၂:၃၀
ဦးချစ်စော်



ပင်ကူအိမ်ကွန်ယက် သုံးသပ်ချက်။

ပင်ကူအိမ်ကွန်ယက် သုံးသပ်ခြင်း ၊
 ကျေးဇူး - ကုမ္ပဏီ (ခ) ကျေးဇူး
 ကျေးဇူးအဖွဲ့ - ရန်ကင်းအဖွဲ့
 ဒီဇင်ဘာ - ဧပြီလ
 ရက်စွဲ - ၁၄.၂.၂၀

- အမျိုးသား နှင့် အမျိုးသမီး များသည် အလုပ်အကိုင်အခွင့်အလမ်း အလမ်း ၇ ဂြိုဟ် ၁၀ ခွဲသည်။ ဥစ္စာ ဖိုင် ဆိုင် များ ပညာရေး လက်ဖက် ဖို များ တို့ တွင် အချိုး တူ ဥဒါ ဩ ပါသည်။

လူ များ ရေး လုပ်ငန်း များ တွင် ပါဝင် မြို့ ၀၉ ရွှေစာ ခိုင် မြို့ ၊ မိတ္ထီ၊ ဆောင် ခိုင် မြို့၊ မိသားစု ကို ၀၇ ခိုင် ခိုင် မြို့ ၊ တို့ တွင် ချက် နှိ ပါသည်။

အရင်း အမြစ် ဖိုင် ဆိုင် အသုံး ချ မြို့ ၊ မိသားစု ကို လှ ခြံ မြို့ များ ရေး လုပ်ငန်း များ တွင် ဆုံး ဖြတ် ချက် ချ ခိုင် မြို့ ၊ အား သာ ချက် နှိ ပါသည်။

မိသားစု များ လှ ခြံ ဆိုင် မြို့ တွင် အမျိုးသား များ သည် အမျိုးသမီး များ ထက် ပို၍ လေ့ကျင့် ခဲ့သည်။ လူ များ လုပ်ငန်း များ တွင် အမျိုးသား များ သည် အမျိုးသမီး များ ချက် ချိုင် လောင်း ဆွေ နှိ ချိုင် သည်။

အပစ္စည်း ဖိုင် ဆိုင် မြို့ တွင် အမျိုးသား နှင့် အမျိုးသမီး တို့ ကူညီ မြို့ ချိုင် သည်။

အား လက် ဖြစ် မြို့ တွင် အမျိုးသား နှင့် အမျိုးသမီး တို့ ကူညီ မြို့ ချိုင် သည်။



၆.၇။ ပြဿနာသစ်ပင် (Problem Tree)

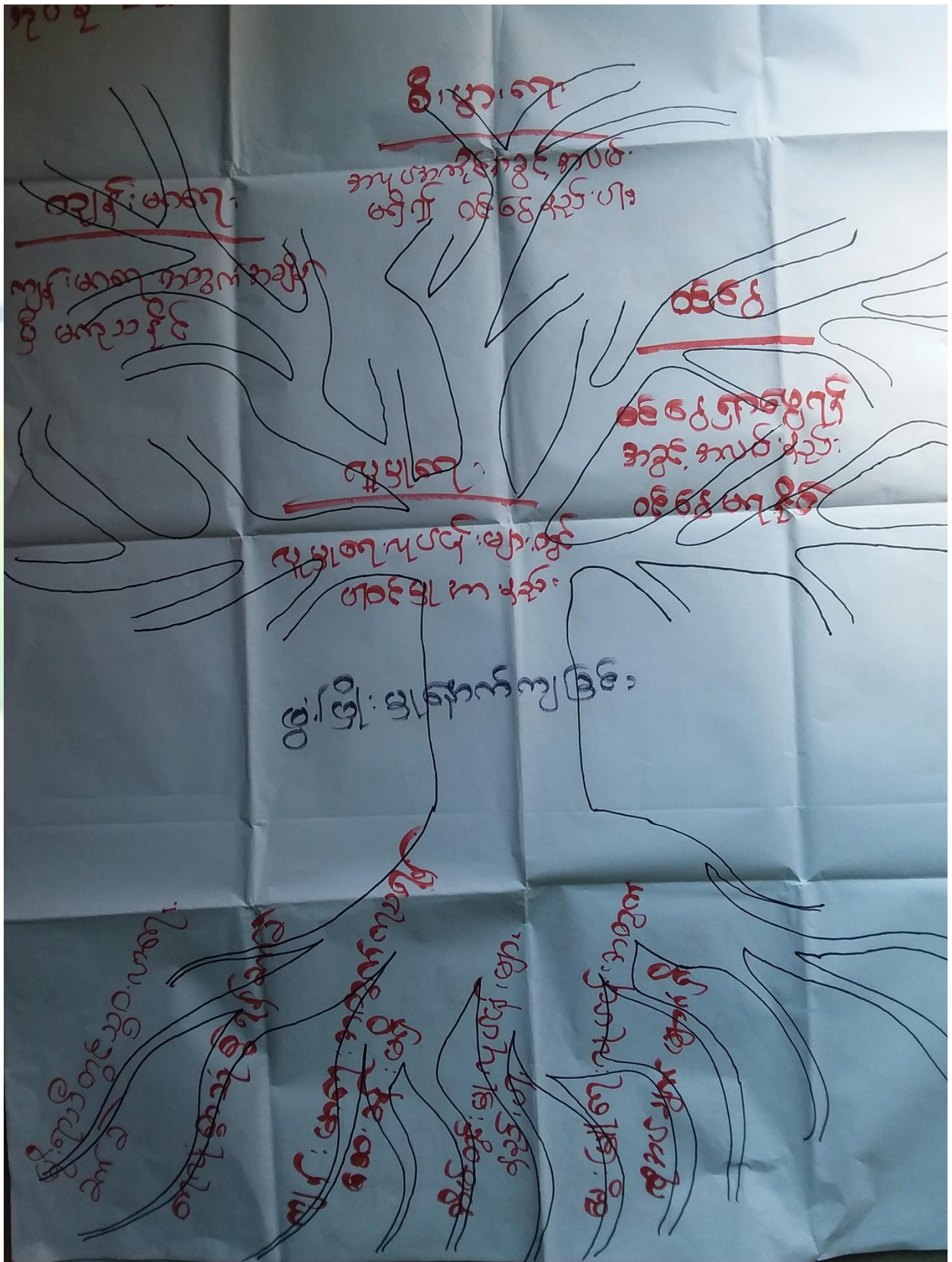

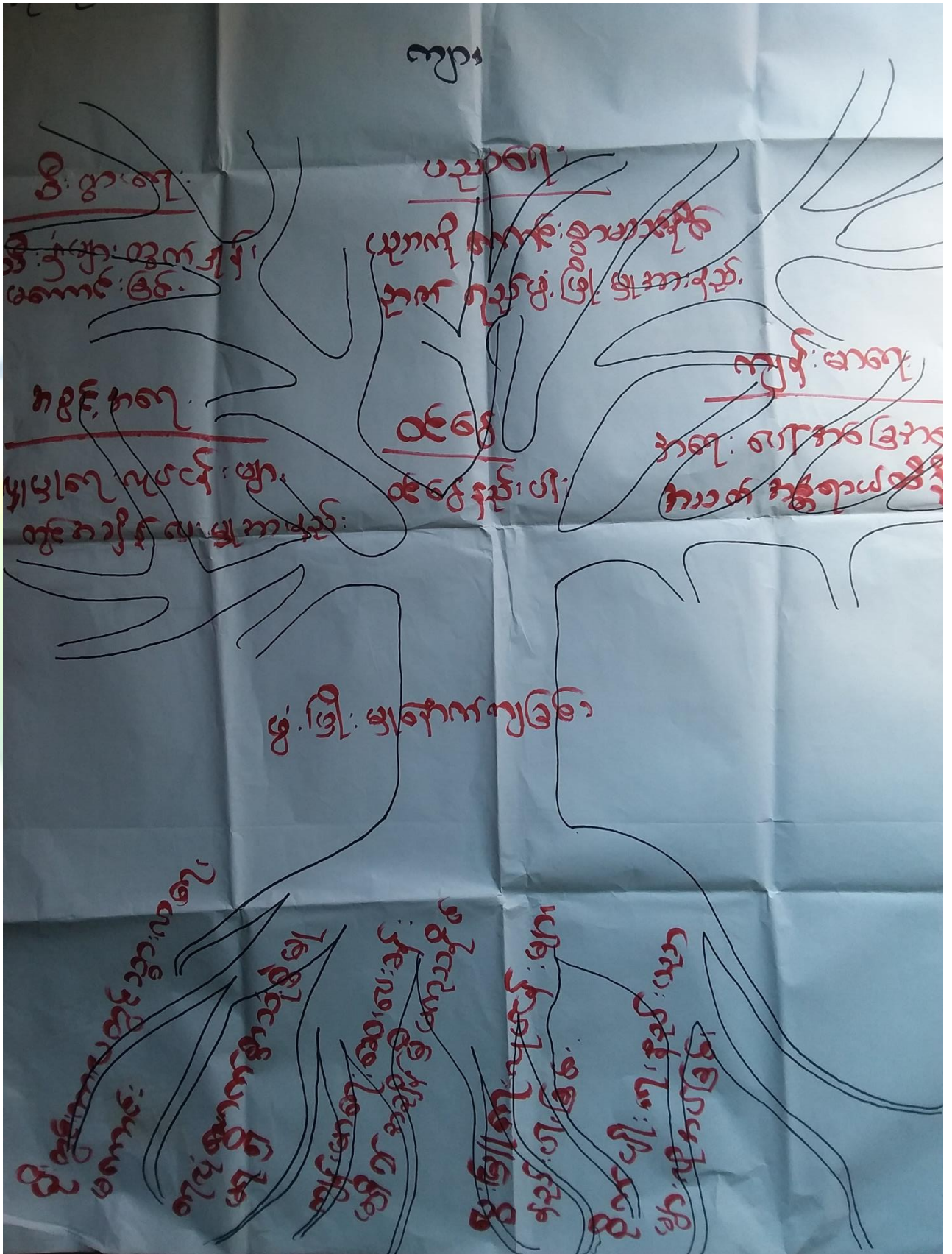



ပြဿနာဝေဖန်မည်

ကျေးဇူးခြင်း၊ ဆိုးဝမ်းခြင်း

- ကျေးဇူးတွင် သွားလာဆက်သွယ်ရေး၊ မကောင်းစေ့စောက်၊ မညာရေး၊ စီးပွားရေး၊ လျှပ်စီးရေး၊ သိဒ္ဓိန်ဖွဲ့၊ နှေးရှိစော့စောက်၊ ကျွမ်းကျင်လမ်း၊ ဖြစ်ပျက်မှု၊ လိုအပ် -
- ကျေးဇူးထိုက်ဆောင်ရွက်မှု၊ ကျေးဇူးတင်၊ တူးဖော်စားရန်လိုအပ်၊
- ကျေးဇူးတင်ဆောင်ရွက်သွယ်စော့စောက်၊ မရှိစော့စောက်၊ သွားလာရဆက်သွယ်ခြင်း၊
- လျှပ်စီး၊ မရှိစော့စောက်၊ ကျေးဇူးတင် ဖွဲ့ဖြိုး မှားစားနည်း၊
- နိုင်ငံခြားတစ်ဝိုင်းတွင် ကျေးဇူးတင် ဖွဲ့ဖြိုး မှားတိုက်ဆောင်စော့စောက်၊ မျှော်စော့စောက်၊ ကျွမ်းကျင်လမ်း၊ ဖြစ်ပျက်ခြင်း၊ လုပ်ငန်း၊ ကိုစားကောင်းစေ့စောက် စော့စောက် ဖွဲ့ဖြိုး မည် ဖြစ်ပျက်စေ့စောက် -



၆.၈။ ကျေးရွာ၏ မျက်မှန်းချက် (၄)နှစ်စာ ကျေးရွာပုံ.ပြီးရေးအစီအစဉ်

ကျေးရွာ - ကျေးရွာအမည်	ကျေးရွာအမည်	ကျေးရွာအမည်	ကျေးရွာအမည်
ကျေးရွာ - ကျေးရွာအမည်	(ကျေးရွာ)	ကျေးရွာအမည်	ကျေးရွာအမည်
ကျေးရွာအမည်	ကျေးရွာအမည်	ကျေးရွာအမည်	ကျေးရွာအမည်
ကျေးရွာအမည်	ကျေးရွာအမည်	ကျေးရွာအမည်	ကျေးရွာအမည်
ကျေးရွာအမည်	ကျေးရွာအမည်	ကျေးရွာအမည်	ကျေးရွာအမည်
ကျေးရွာအမည်	ကျေးရွာအမည်	ကျေးရွာအမည်	ကျေးရွာအမည်
ကျေးရွာအမည်	ကျေးရွာအမည်	ကျေးရွာအမည်	ကျေးရွာအမည်



<p> 2017 - 2018 2017 - 2018 2017 - 2018 </p>	<p> 2017 - 2018 2017 - 2018 2017 - 2018 </p>	<p> 2017 - 2018 2017 - 2018 2017 - 2018 </p>
<p> 2017 - 2018 2017 - 2018 2017 - 2018 </p>	<p> 2017 - 2018 2017 - 2018 2017 - 2018 </p>	<p> 2017 - 2018 2017 - 2018 2017 - 2018 </p>
<p> 2017 - 2018 2017 - 2018 2017 - 2018 </p>	<p> 2017 - 2018 2017 - 2018 2017 - 2018 </p>	<p> 2017 - 2018 2017 - 2018 2017 - 2018 </p>
<p> 2017 - 2018 2017 - 2018 2017 - 2018 </p>	<p> 2017 - 2018 2017 - 2018 2017 - 2018 </p>	<p> 2017 - 2018 2017 - 2018 2017 - 2018 </p>
<p> 2017 - 2018 2017 - 2018 2017 - 2018 </p>	<p> 2017 - 2018 2017 - 2018 2017 - 2018 </p>	<p> 2017 - 2018 2017 - 2018 2017 - 2018 </p>
<p> 2017 - 2018 2017 - 2018 2017 - 2018 </p>	<p> 2017 - 2018 2017 - 2018 2017 - 2018 </p>	<p> 2017 - 2018 2017 - 2018 2017 - 2018 </p>
<p> 2017 - 2018 2017 - 2018 2017 - 2018 </p>	<p> 2017 - 2018 2017 - 2018 2017 - 2018 </p>	<p> 2017 - 2018 2017 - 2018 2017 - 2018 </p>



ကော့-ရွာ - ကျွန်းသိပ်		၁၉၂၃	
အုပ်စု - ကျွန်းသိပ်			
မှ. ဖြ. ကျေးလက်	စာအုပ်ပြုစုသူ	မိ. ရက်	နံပါတ်
ရွာတွင်းကျောက် ကျောက်စိမ်း	ကျား ၁၂	၂၃	၁
ကျေးရွာအုပ်စု ကျေးရွာ	ကျား ၁၂	၂၅	၂
ကျေးရွာအုပ်စု ကျောက်စိမ်း	ကျား	၂၆	၃
ကျေးရွာအုပ်စု ကျောက်စိမ်း	ကျား	၂၇	၄
ကျေးရွာအုပ်စု ကျောက်စိမ်း	မ	၂၈	၅

စုစုပေါင်း - ကျား (၂၃) + (၂၅) + (၂၆) + (၂၇) + (၂၈)



၇။ ကော်မတီဝင်များရွေးချယ်ခြင်းနှင့်ကျေးရွာဖွံ့ဖြိုးရေးအစီအစဉ်ဆောင်ရွက်မှုမှတ်တမ်းခါတ်ပုံများ



ကော်မတီရွေးချယ်ရန် မဲရေတွက်နေစဉ်



စီမံကိန်းမိတ်ဆက်အစည်းအဝေး မှတ်တမ်းခါတ်ပုံ



အမျိုးသမီးများပင့်ကူအိမ်ကွန်ယက်ရေးဆွဲနေစဉ် မှတ်တမ်းဓာတ်ပုံ



ကျေးရွာဖွံ့ဖြိုးရေးဦးစားပေးမဲပေးရန်တန်းစီနေကြစဉ်



ကျေးရွာလုပ်ငန်းခွဲအတွက်အခက်အခဲများဖော်ထုတ်ဆွေးနွေးစဉ်



ကော်မတီဝင်များစာရင်း

ရန်ကင်းတိုင်းဒေသကြီး၊ ကျောက်တန်းမြို့နယ်

စဉ်	အမည်	ကျား/မ	ရာထူး
၀၁	ဒေါ်စုစု	မ	အထက ၁ ဝန်ထမ်း
၀၂	ဒေါ်ခင်စု	မ	"
၀၃	ဒေါ်ခင်စု	မ	ဒီပလိုမာ ဝန်ထမ်း
၀၄	ဒေါ်ခင်စု	မ	" "
၀၅	ဒေါ်ခင်စု	မ	ဝန်ထမ်း
၀၆	ဒေါ်ခင်စု	မ	" (၂၀၀၅)
၀၇	ဒေါ်ခင်စု	မ	ဝန်ထမ်း
၀၈	ဒေါ်ခင်စု	မ	လူမှုဝန်ထမ်း
၀၉	ဒေါ်ခင်စု	မ	"
၁၀	ဒေါ်ခင်စု	မ	"
၁၁	ဒေါ်ခင်စု	မ	ဝန်ထမ်း
၁၂	ဒေါ်ခင်စု	မ	ဝန်ထမ်း
၁၃	ဒေါ်ခင်စု	မ	"
၁၄	ဒေါ်ခင်စု	မ	"
၁၅	ဒေါ်ခင်စု	မ	ဝန်ထမ်း
၁၆	ဒေါ်ခင်စု	မ	"
၁၇			
၁၈			
၁၉			
၂၀			
၂၁			
၂၂			
၂၃			
၂၄			
၂၅			

စုစုပေါင်း (၁၆) ယောက် ကျား (၁၀) ယောက် + မ (၆) ယောက်

ကျေးရွာအုပ်စုစီမံကိန်းအထောက်အကူပြုကော်မတီ

..... ဒေါ်ခင်စု..... ကျေးရွာအုပ်စုစီမံကိန်းအထောက်အကူပြုကော်မတီ၊ ဥက္ကဋ္ဌ

..... ဒေါ်ခင်စု..... ကျေးရွာအုပ်စုစီမံကိန်းအထောက်အကူပြုကော်မတီ၊ ဥက္ကဋ္ဌ

..... ဒေါ်ခင်စု..... ကျေးရွာအုပ်စုစီမံကိန်းအထောက်အကူပြုကော်မတီ၊ ဘဏ္ဍာရေးဥက္ကဋ္ဌ

မှတ်တမ်းတင်သူ
အမည်။

ရာထူး။ လူထုစည်းရုံးရေးမှူးရက်စွဲ။/...../.....



၈။ ကျေးရွာအခြေခံအချက်အလက်များ (ပုံစံ-၁)

ပုံစံ - ၈ - ၁ ကျေးရွာအခြေခံအချက်အလက်များ (Form PC 1)

လမ်းညွှန်ချက်။ ကျေးရွာတစ်ရွာသို့ ပထမဆုံးမိတ်ဆက်ခရီး သွားရောက်သောအခါ လူထုစည်းရုံးရေးမှူးသည် ကျေးရွာ ခေါင်းဆောင်များအား ကျေးရွာအချက်အလက်များကို မေတ္တာရပ်ခံ၍ တောင်းခံရသည်။ ဤအချက်အလက်များကို စီမံကိန်း မိတ်ဆက်အစည်းဝေးမတိုင်မီတောင်းခံရမည်။ စီမံကိန်းမိတ်ဆက်အစည်းဝေးတွင် လူထုစည်းရုံးရေးမှူးသည် ဤအချက်အလက် များအား စစ်ဆေးပြီး မှန်ကန်အောင်ပြုလုပ်ရမည်။ ပြီးနောက်တွင် လူထုစည်းရုံးရေးမှူးမှ သတင်းအချက်အလက်ထံသို့ Tablets မှ တဆင့် ဖြည့်သွင်းရမည်။

ကျေးရွာခေါင်းဆောင် အမည် ဦးစံငြိမ်း	ကျေးရွာခေါင်းဆောင်၏ ဖုန်းနံပါတ် ၀၉ - ၇၆၀၈၇၂ ၂၄၃	လူထုစည်းရုံးရေးမှူး၏ အမည် ဦးဂုဏ်
ပြည်နယ်၊ တိုင်းဒေသကြီး၊ မြို့နယ် ဗဟိုမြို့နယ်	လှော်ဘွဲ့ လှော်ဘွဲ့	ကျေးရွာအုပ်စု ၇၂အောင်
		ကျေးရွာ ကုလီခါးလှ

က။ လူဦးရေ

လူမျိုးစု	အိမ်ထောင်စုအရေအတွက်	ကိုးကွယ်သည့်ဘာသာ	အိမ်ထောင်စုအရေအတွက်
လူမျိုးစု (၁) - ဗမာ	၁၈၀	ဘာသာ (၁) - ဗုဒ္ဓ	၁၈၀
လူမျိုးစု (၂) -----		ဘာသာ (၂) -----	
လူမျိုးစု (၃) -----		ဘာသာ (၃) -----	
လူမျိုးစုရော -----		ဘာသာရော -----	
အခြား	အရေအတွက်		
မသန်စွမ်းသူများ	၅		
သက်ကြီးရွယ်အိုများ (၆၅ နှစ် နှင့် အထက်)	၃၆		
စစ်ဘေးရှောင်			

	အမျိုးသား (အရေအတွက်)	အမျိုးသမီး (အရေအတွက်)
လူဦးရေ		
လူမျိုးစု (၁) - ဗမာ	၃၀၄	၃၅၈
လူမျိုးစု (၂) -----		
လူမျိုးစု (၃) -----		
အခြား		
အိမ်ထောင်ဦးစီး	၁၅၈	၂၂

(ခ) အခြေခံအဆောက်အအုံ အသုံးအဆောင်များ

စာသင်ကျောင်း	အမှတ် ခြံစံပါ	ကျန်းမာရေး	အမှတ် ခြံစံပါ	ဘာသာရေး အဆောက် အအုံများ	အမှတ် ခြံစံပါ
--------------	------------------	------------	------------------	----------------------------	------------------



အထက်တန်းကျောင်း	<input type="checkbox"/>	ဆေးရုံ	<input type="checkbox"/>	စေတီ	<input checked="" type="checkbox"/>
အလယ်တန်းကျောင်း	<input type="checkbox"/>	ကျန်းမာရေးဌာန	<input type="checkbox"/>	ဘုန်းကြီးကျောင်း	<input type="checkbox"/>
မူလတန်းကျောင်း	<input type="checkbox"/>	ကျန်းမာရေးဌာနခွဲ	<input type="checkbox"/>	ဟိန္ဒူဘုရားကျောင်း	<input type="checkbox"/>
မူကြိုကျောင်း	<input type="checkbox"/>	ဆေးပေးခန်း	<input type="checkbox"/>	ခရစ်ယာန်ကျောင်း	<input type="checkbox"/>
အခြား	<input type="checkbox"/>	အခြား	<input type="checkbox"/>	ဗလီ	<input type="checkbox"/>
				အခြား	<input type="checkbox"/>
မှတ်ချက်		မှတ်ချက်		မှတ်ချက်	

(ဂ) ကျွမ်းကျင်သူများမှတ်တမ်း (ကျေးရွာတွင်နေထိုင်သော သို့မဟုတ် တခြားရွာမှလာရောက်သော ကျွမ်းကျင်သူများ)

(၁) စာသင်ကျောင်း			(၂) ကျန်းမာရေး			(၃) လက်မှုပညာရှင်		
	ရွာတွင်နေထိုင်သူ	အခြားရွာမှလာသူ		ရွာတွင်နေထိုင်သူ	အခြားရွာမှလာသူ		ရွာတွင်နေထိုင်သူ	အခြားရွာမှလာသူ
မူလတန်းပြဆရာ/မ	<input checked="" type="checkbox"/>	<input type="checkbox"/>	ဆရာဝန်	<input type="checkbox"/>	<input checked="" type="checkbox"/>	လက်သမား	<input checked="" type="checkbox"/>	<input type="checkbox"/>
အထက်တန်းပြဆရာ/မ	<input type="checkbox"/>	<input type="checkbox"/>	လက်ထောက်ကျန်းမာရေးမှူး	<input type="checkbox"/>	<input checked="" type="checkbox"/>	ပန်းရံ	<input checked="" type="checkbox"/>	<input type="checkbox"/>
အလယ်တန်းပြဆရာ/မ	<input type="checkbox"/>	<input type="checkbox"/>	အမျိုးသမီးကျန်းမာရေးဆရာမ	<input type="checkbox"/>	<input checked="" type="checkbox"/>	လျှပ်စစ်ကျွမ်းကျင်၊ မီးသမား	<input checked="" type="checkbox"/>	<input type="checkbox"/>
မူကြိုဆရာ/မ	<input type="checkbox"/>	<input type="checkbox"/>	သားဖွားဆရာမ	<input type="checkbox"/>	<input checked="" type="checkbox"/>	ရေပိုက်သွယ်သူ	<input checked="" type="checkbox"/>	<input type="checkbox"/>
အခြား	<input type="checkbox"/>	<input type="checkbox"/>	ပြည်သူ့ကျန်းမာရေးလုပ်သား	<input type="checkbox"/>	<input type="checkbox"/>	စက်ပြင်ဆရာ	<input checked="" type="checkbox"/>	<input type="checkbox"/>
မှတ်ချက်			မှတ်ချက်			မှတ်ချက်		

(ဃ) ကျေးရွာသို့ ရောက်ရှိနိုင်သည့် လမ်းအခြေအနေ / ကျေးရွာတစ်ရွာသည် ၎င်း၏ ကျေးရွာအုပ်စုနှင့် ဆက်သွယ်ထားသော လမ်းအခြေအနေ (အောက်ဖက်ကိုစိုင်းပါ)

ကျောက်ကြမ်းလမ်း: ကတ္တရာလမ်း ကွန်ကရစ်လမ်း: မော်တော်ဆိုင်ကယ်လမ်း
 ကျောက်ခင်းလမ်း: မြေသားလမ်း လူသွားလမ်း: အခြား

(င) ကျေးရွာဖွံ့ဖြိုးမှုစီမံချက်

(၁) လူထုပဟိုပြုစီမံကိန်းမစတင်မှီ ဤကျေးရွာတွင်ကျေးရွာဖွံ့ဖြိုးမှု စီမံချက်ရှိခဲ့ပါသလား? ဝိုင်းပါ
 ရှိပါသည်/မရှိပါ/မသိပါ

(၂) ရှိခဲ့ပါလျှင် ဤစီမံချက်ကို မည်သည့် ခုနှစ်တွင်ပြင်ဆင်ခဲ့ပါသနည်း? နှစ်-----/မသိပါ

(၃) ဤစီမံချက်ကို မြို့နယ်မှအတည်ပြုခဲ့ပါသလား? ပြုခဲ့ပါသည်/မပြုခဲ့ပါ/မသိပါ

(စ) ခရီးအကွာအဝေး

(၁) ဤကျေးရွာ၏ပဟိုမှ ၎င်းကျေးရွာအုပ်စု၏ပဟိုအထိ ခရီးခိုင်းမည်မျှကွာဝေးသနည်း? မိုင်-----/မသိပါ ၂ မာလျ

(၂) ဤကျေးရွာမှ ၎င်းကျေးရွာအုပ်စုပဟိုအထိ သွားလာရာတွင်ကြာမြင့်သည့်အချိန်။ ၅ မိနစ်

ခြောက်သွေ့ရာသီတွင်ကြာချိန် ၁၀ မိနစ် ----- ထော်လာဂျီ/မော်တော်ဆိုင်ကယ်/ခြေလျင်/လား/မော်တော်ဘုတ်/အခြား -----

မိုးရာသီတွင်ကြာချိန် ၁၅ မိနစ် ----- ထော်လာဂျီ/မော်တော်ဆိုင်ကယ်/ခြေလျင်/လား/မော်တော်ဘုတ်/အခြား -----



(ဆ) ပတ်ဝန်းကျင်ဆိုင်ရာ သဘာဝဘေးအန္တရာယ်

ဤကျေးရွာတွင် ရေကြီးခြင်းကဲ့သို့ သဘာဝဘေးအန္တရာယ်ကျရောက်ဖူးခြင်း ရှိပါသလား။

မရှိပါ ရှိပါသည် ရှိလျှင်ဖော်ပြပါ -----

(ဇ) ကျေးရွာတွင် ဖွဲ့စည်းထားသော အဖွဲ့အစည်းများ

လူထုဗဟိုပြုစီမံကိန်းမတိုင်မီ ဤကျေးရွာတွင် ကျေးရွာဖွံ့ဖြိုးရေးအတွက် အစိုးရ (သို့) ရွာသားများကိုယ်တိုင်(သို့) စီမံကိန်းတစ်ခုခုမှ ဖွဲ့စည်းထားသည့် အဖွဲ့အစည်းများရှိပါသလား။

(၁) ကျေးရွာမရပ်ကင်းဖွဲ့

(၂) -----

(ဈ) အထွေထွေအုပ်ချုပ်ရေး ဦးစီးဌာန (GAD) မှ မှတ်တမ်းတင်ထားခြင်း

ဤကျေးရွာသည် အထွေထွေအုပ်ချုပ်ရေး ဦးစီးဌာန (GAD) မှ မှတ်တမ်းတင်ထားမှု ရှိပါသလား။

မရှိပါ ရှိပါသည်

ကျေးရွာခေါင်းဆောင်

အမည် ဦးစောဦး

လက်မှတ် 

နေ့စွဲ ၂၀.၁၀.၂၀၁၇

လူထုစည်းရုံးရေးမှူး

အမည် ဦးဂျေဇော်

လက်မှတ် ဗွဲ့

နေ့စွဲ ၂၀.၁၀.၂၀၁၇



၉။ ပုံစံ ၈-၂။ စီမံကိန်းစက်ဝန်းအချိန်ဇယား

ပုံစံ - ၈ - ၂ - စီမံကိန်းစက်ဝန်းအချိန်ဇယား (PC 2)

လမ်းညွှန်ချက်။ သက်ဆိုင်ရာလူထုစည်းရုံးရေးမှူး/လက်ထောက်နည်းပညာမှူးများမှ စီမံကိန်းစက်ဝန်းအဆင့်တစ်ခုစီပြီးစီးတိုင်း ကျေးရွာနှင့် ကျေးရွာအုပ်စုအတွက် ဤပုံစံကို ဖြည့်သွင်းရမည်။

စည်းရုံးရေးမှူး/ဝန်ထမ်း အမည် ဒွိ.ရဲစန်

နေ့စွဲ ၂၂.၁၁.၂၀၁၇ . စက်ဝန်းအားအမှတ်ခြစ်ပါ စက်ဝန်း(၁) စက်ဝန်း(၂) စက်ဝန်း(၃)

ပြည်နယ်/တိုင်း ဗဟိုကလေး . ကျေးရွာအုပ်စု ကျေးရွာ ဂျင်ဂျီ . ကျေးရွာ ကျင်ဂျီ .

စီမံကိန်းဆောင်ရွက်မှုအဆင့်များ	နေ့စွဲ		အစည်းအဝေးတွင်တက်ရောက်သူအရေအတွက်			
	စတင်သည့် နေ့	ပြီးဆုံးသည့်နေ့	အမျိုးသား အရေအတွက်	အမျိုးသမီး အရေအတွက်	အိမ်ထောင်စု အရေအတွက်	လူမျိုးစုတက်ရောက်သူ အရေအတွက် နှင့် လူမျိုးစုအမည်
၁။ ကျေးရွာစီမံကိန်း မိတ်ဆက်အစည်းအဝေး	၂၁.၁၁.၁၇	၂၁.၁၁.၁၇	၇၀	၈၉	၁၅၉	၁၅၉
၂။ ကျေးရွာဖွံ့ဖြိုးရေး စီမံချက်ရေးဆွဲခြင်း အစည်းအဝေး	၂၂.၁၁.၁၇	၂၂.၁၁.၁၇	၈၂	၈၀	၁၆၂	၁၆၂
၃။ ကျေးရွာအုပ်စု လုပ်ငန်းဆုံးဖြတ်ချက်ချသည့် အစည်းအဝေး	၂၉.၁၁.၂၀၁၇	၂၉.၁၁.၂၀၁၇	၆	၄	၁၀	၁၀
၄။ မြို့နယ်အဆင့် စီမံကိန်းရေးဆွဲရေး နှင့် အကောင်အထည်ဖော်ရေးကော်မတီ၏ စီမံကိန်း သုံးသပ်မှု အစည်းအဝေး			မလို	မလို	မလို	မလို
၅။ မြို့နယ် စီမံကိန်းရေးဆွဲရေး နှင့် အကောင်အထည်ဖော်ရေး ကော်မတီ၏ဆုံးဖြတ်မှုကို ရွာသို့ အသိပေး အကြောင်းကြားသည့် အစည်းအဝေး						
၆။ စီမံကိန်းလုပ်ငန်းစွဲစီမံချက်ရေးဆွဲခြင်း အစည်းအဝေး						



၁၀။ ပုံစံ ၈-၃။ ကျေးရွာဖွံ့ဖြိုးရေး ဦးစားပေးအစီအစဉ်

ပုံစံ - ၈ - ၃ ကျေးရွာဖွံ့ဖြိုးရေး ဦးစားပေးအစီအစဉ် (Form PC 3)

လမ်းညွှန်ချက်၊ အဆင့်(၃) ကျေးရွာမျှော်မှန်းချက်အစည်းအဝေး ပြီးဆုံးသောအခါ ကျေးရွာစီမံကိန်း အထောက်အကူပြု
 ကော်မတီသည် လူထုစည်းရုံးရေးမှူးအကူအညီဖြင့် ဤပုံစံကိုပြည့်စုံအောင် ဖြည့်သွင်းရမည်။

လူထုစည်းရုံးရေးမှူး/ဝန်ထမ်း အမည် **ဦးဂျီအမ်**
 နေ့စွဲ **၂၂. ၁၁. ၂၀၁၇** စက်ဝန်းအား အမှတ်ခြစ်ပါ (✓) □ စက်ဝန်း(၁)
 ✓ စက်ဝန်း(၂) □ စက်ဝန်း(၃) □ စက်ဝန်း(၄)

ပြည်နယ်/တိုင်း **အွေးစား**၊ **ရွာ** **ကျေးရွာအုပ်စု** **ကျေးရွာအုပ်စု** **ကျေးရွာ** **ကျေးရွာ** **ကျေးရွာ**

က။ အခက်အခဲအတားအဆီးများအားဆွေးနွေးခြင်း - ယခုလက်ရှိအခြေအနေတွင် ဤကျေးရွာဖွံ့ဖြိုးတိုးတက်ရေးအတွက်
 အဓိက အခက်အခဲအတားအဆီးများသည် မည်သည်များဖြစ်ပါသနည်း။ (အမျိုးသား/သမီး အနည်းဆုံးအခက်အခဲ ၅
 ခုစီဖော်ပြပါ)

အမျိုးသား အဖွဲ့မှ တင်ပြသောအခက်အခဲအတားအဆီးများ	အမျိုးသမီး အဖွဲ့မှ တင်ပြသောအခက်အခဲအတားအဆီးများ
၁ ဂျေဒီဂျေ ပါးစောလောင်အစာစားခင်း	၁ ဂျေဒီဂျေ ပါးစောလောင် အစာစားခင်း
၂ ဆင်ခဲခြင်း၊ ကျေးရွာအစားအစာစားခင်း	၂ နွယ်၊ ကျေးရွာ၊ အစားအစာစားခင်း
၃ လမ်းဖုံးတိုင်းများ တိုးချဲ့ရန် ဆင်ခဲခြင်း	၃ လမ်းဖုံးတိုင်းများ တိုးချဲ့ရန် ဆင်ခဲခြင်း
၄ အစားအစာစားခင်း၊ လမ်းဖုံးများ အသုံးပြုခြင်း	၄ စားစားခင်း၊ လမ်းဖုံးများ အသုံးပြုခြင်း
၅ အစားအစာစားခင်း၊ လမ်းဖုံးများ အသုံးပြုခြင်း	၅ အစားအစာစားခင်း၊ လမ်းဖုံးများ အသုံးပြုခြင်း
၆ အစားအစာစားခင်း၊ လမ်းဖုံးများ အသုံးပြုခြင်း	၆ အစားအစာစားခင်း၊ လမ်းဖုံးများ အသုံးပြုခြင်း
၇ လမ်းဖုံးများ အသုံးပြုခြင်း	၇ အစားအစာစားခင်း

ခ။ မျှော်မှန်းခြင်း - နောင်လာမည့် (၅)နှစ် အတွင်း ကျေးရွာဖွံ့ဖြိုးရေး မျှော်မှန်းချက်များအား တင်ပြပါ။

အမျိုးသားအဖွဲ့မှ တင်ပြသောမျှော်မှန်းချက်များ	အမျိုးသမီးအဖွဲ့မှ တင်ပြသောမျှော်မှန်းချက်များ
၁ သန့်ရှင်းစေရန် အစားအစာစားခင်း	၁ သန့်ရှင်းစေရန် အစားအစာစားခင်း
၂ ရန်ပုံငွေအားဖြင့်	၂ နွယ်၊ ကျေးရွာ၊ အစားအစာစားခင်း
၃ ဆင်ခဲခြင်း၊ လမ်းဖုံးများ တိုးချဲ့ရန်	၃ လမ်းဖုံးတိုင်းများ တိုးချဲ့ရန်
၄ လမ်းဖုံးများ တိုးချဲ့ရန်	၄ လမ်းဖုံးတိုင်းများ တိုးချဲ့ရန်
၅ အစားအစာစားခင်း၊ လမ်းဖုံးများ အသုံးပြုခြင်း	၅ အစားအစာစားခင်း၊ လမ်းဖုံးများ အသုံးပြုခြင်း
၆ အစားအစာစားခင်း၊ လမ်းဖုံးများ အသုံးပြုခြင်း	၆ အစားအစာစားခင်း၊ လမ်းဖုံးများ အသုံးပြုခြင်း
၇	၇



၈။ လူထုစီမံကိန်း၏ လာမည့် (၄) နှစ်အတွက် အကျုံးဝင်သော ဦးစားပေး ဖွံ့ဖြိုးတိုးတက်မှု လုပ်ငန်း အစီအစဉ်များအားဖော်ပြပါ။

အဆင့်	ကျေးရွာအတွက် ဦးစားပေး ဖွံ့ဖြိုးတိုးတက်မှု လုပ်ငန်းစဉ်များ	အဆိုပြုသူ (အမျိုးသားများ/ အမျိုးသမီးများ/အမျိုးသား+ အမျိုးသမီး)	ခန့်မှန်းကုန်ကျ စရိတ်	အကျိုးခံစားခွင့်ရှိသူ ခန့်မှန်းခြေ အရေအတွက်
၁	ကျေးရွာအတွက် ဦးစားပေး ဖွံ့ဖြိုးတိုးတက်မှု လုပ်ငန်းစဉ်များ	အမျိုးသား၊ အမျိုးသမီး		
၂	ကျေးရွာအတွက် ဦးစားပေး ဖွံ့ဖြိုးတိုးတက်မှု လုပ်ငန်းစဉ်များ	အမျိုးသား + အမျိုးသမီး		
၃	ကျေးရွာအတွက် ဦးစားပေး ဖွံ့ဖြိုးတိုးတက်မှု လုပ်ငန်းစဉ်များ	အမျိုးသား + အမျိုးသမီး		
၄				
၅				
၆				
၇				

၉။ လူထုစီမံကိန်း၏ လာမည့် (၄) နှစ်အတွက် အကျုံးမဝင်သော ဦးစားပေး ဖွံ့ဖြိုးတိုးတက်မှု လုပ်ငန်း အစီအစဉ်များအားဖော်ပြပါ။

အဆင့်	ကျေးရွာအတွက် ဦးစားပေး ဖွံ့ဖြိုးတိုးတက်မှု လုပ်ငန်းစဉ်များ	အဆိုပြုသူ (အမျိုးသားများ/ အမျိုးသမီးများ/အမျိုးသား+ အမျိုးသမီး)	အခန်းကဏ္ဍ
၁	ကျေးရွာအတွက် ဦးစားပေး ဖွံ့ဖြိုးတိုးတက်မှု လုပ်ငန်းစဉ်များ	အမျိုးသား + အမျိုးသမီး	Livelihoods .
၂			
၃			
၄			
၅			
၆			

ခေါင်းဆောင်၊ ကျေးရွာစီမံကိန်းအထောက်အကူပြုကော်မတီမှ အတည်ပြုသည်။

အမည် ဦးသန်းထွန်း လက်မှတ် [Signature] နေ့စွဲ 22.11.2019.



၁၁။ ပုံစံ ၈-၄။ ကျေးရွာခွဲမြို့ရေးစီမံကိန်းလုပ်ငန်းခွဲရွေးချယ်ခြင်းပုံစံ

ပုံစံ - ၈ - ၄ ကျေးရွာအုပ်စုစီမံကိန်းလုပ်ငန်းခွဲရွေးချယ်ခြင်းပုံစံ (Form PC 4)

လက်ညှန်ချက်၊ စီမံကိန်းလုပ်ငန်းခွဲရွေးချယ်မှုအစည်းအဝေးပြီးနောက်တွင် ကျေးရွာအုပ်စုမှ CF/TF တို့၏ အကူအညီရယူ၍ ကျေးရွာစီမံကိန်းအတွက်ကော်မတီမှ လက်မှတ်ရေးထိုးပြီး အဆိုပါပုံစံအား ပြည်ပုံအောင်မြင်သွင်းရမည်။ ဤပုံစံအား ပြည်ပုံစံဖြည့်သွင်းပြီးပြီးတိုင်းတက်ရောက်စစ်ချက်တွင် TPIC သို့ ဝေးပို့ရန်အတွက် နောက်ဆက်တွဲအဖြစ် ထားရှိရမည်။ CF မှ ကျေးရွာတစ်ရွာချင်းစီ၏ စီမံကိန်းလုပ်ငန်းခွဲရွေးချယ်ရာ အချက်အလက်များကို MIS သို့ ထည့်သွင်းရမည်။ (ယခုနစ်စီမံကိန်းလုပ်ငန်းခွဲ မလုပ်ကိုင်သော ကျေးရွာများ မပါဝင်ပါ။)

ကျေးရွာစည်းရုံးရေးမှူး/ဝန်ထမ်းအမည်: ဒေါ်အောင်အေး နေ့စွဲ: ၂၀၂၁.၁၁.၂၀ စက်ဝန်းအားအမှတ်ခြစ်ပေးပါ (✓) စက်ဝန်း (၁) စက်ဝန်း (၂) စက်ဝန်း (၃) စက်ဝန်း (၄)

ပြည်နယ်/တိုင်း: မကွေး မြို့နယ်: ကျေးရွာအုပ်စု ပြင်အောင်

ကျေးရွာအမည်	ဆောင်ရွက်မည့် လုပ်ငန်းများ	အတိုင်းအတာ	ခန့်မှန်း တိုက်ရိုက် အကျိုးခံစားခွင့် ရှိသူများ	အဆိုပြုတင်ပြသူ	ခန့်မှန်းကျန်ကျစရိတ်			စုစုပေါင်း
					စီမံကိန်းမှ ထည့်သွင်းမှု	ကျေးရွာမှ ထည့်သွင်းမှု	အခြားထည့်သွင်းမှု (ဖော်ပြပါ) ထည့်သွင်းမှု အမည်/အဖွဲ့	
ပြင်အောင်	ဥက္ကဋ္ဌ၊ မြို့နယ်၊ ကျေးရွာအုပ်စု၊ မြို့နယ်၊ ကျေးရွာအုပ်စု၊ မြို့နယ်၊ ကျေးရွာအုပ်စု	(၁၅၀၀၀၀) x ၂၅၆၂	၂၅၆၂	<input type="checkbox"/> ကျား <input type="checkbox"/> မ <input checked="" type="checkbox"/> ကျား+မ	၁၂,၉၇၇,၀၀၀	-	-	၁၂,၉၇၇,၀၀၀
လက်ညှန်ချက်	စီမံကိန်းရေးဆွဲခြင်း (၅/၂၅/၂၀၂၁)၊ စီမံကိန်းရေးဆွဲခြင်း (၂၀/၂၀၂၁)၊ စီမံကိန်းရေးဆွဲခြင်း (၂၀/၂၀၂၁)			<input type="checkbox"/> ကျား <input type="checkbox"/> မ <input checked="" type="checkbox"/> ကျား+မ	၁၀,၀၅၀,၀၀၀	-	-	၁၀,၀၅၀,၀၀၀
မင်းစု	ဥက္ကဋ္ဌ၊ မြို့နယ်၊ ကျေးရွာအုပ်စု၊ မြို့နယ်၊ ကျေးရွာအုပ်စု	(၁၅၀၀၀) x ၁၁၅	၁၁၅	<input type="checkbox"/> ကျား <input type="checkbox"/> မ <input checked="" type="checkbox"/> ကျား+မ	၁၀,၀၅၀,၀၀၀	-	-	၁၀,၀၅၀,၀၀၀
မိုးဇော်	ဥက္ကဋ္ဌ၊ မြို့နယ်၊ ကျေးရွာအုပ်စု၊ မြို့နယ်၊ ကျေးရွာအုပ်စု	(၁၅၀၀၀) x ၁၃၀	၁၃၀	<input type="checkbox"/> ကျား <input type="checkbox"/> မ <input checked="" type="checkbox"/> ကျား+မ	၁၀,၀၅၀,၀၀၀	-	-	၁၀,၀၅၀,၀၀၀

ရာထူး: ကျေးရွာအုပ်စု စီမံကိန်းကော်မတီ ဥက္ကဋ္ဌ အမည်: လက်မှတ် ရက်စွဲ

(Signature) ၂၀၂၁.၁၁.၂၀



၁၂။ အစည်းအဝေး မှတ်တမ်းများ



ကျေးရွာအစည်းအဝေးမှတ်တမ်း

အစည်းအဝေးပြုလုပ်သည့်နေရာ ။ ။ **ရွာဦးထော်**
 ကျေးရွာ ။ ။ **ကုက္ကိုပါဒ်**
 ကျေးရွာအုပ်စု ။ ။ **ရှင်ဘောင်**
 အချိန် ။ ။ **၉:၀၀ နာရီ**
 အစည်းအဝေးအမည် ။ ။ **နယ်စပ် အစည်း**

တက်ရောက်သူဦးရေ ကျား (၈၂)၊ မ (၈၀) စုစုပေါင်း (၁၆၂)

အစည်းအဝေးတွင်ဆွေးနွေးသည့်အကြောင်းအရာ။

- ၁။ ယထာရပ် ဗဟုသုတ ပေးအပ်ခြင်း၊ ဆက်လက် အကြောင်း အရာများကို ပြန်လည်
- ၂။ ကော်မရှင်များ ဖြစ်ခြင်း
- ၃။ ကျေးရွာ၏ ဖွံ့ဖြိုးရေး လုပ်ငန်းများကို ပြန်လည် ဆောင်ရွက်ပေးခြင်း
- ၄။ ကျေးရွာ၏ ခံနိုင်ရည် မြှင့်တင်ပေးခြင်း
- ၅။
- ၆။
- ၇။
- ၈။
- ၉။
- ၁၀။



ဆွေးနွေးချက်များ (ပြောသူနှင့်အကြောင်းအရာကိုတွဲမှတ်တမ်းတင်ရန်)

- ယထာရက်တွင် ဆွေး နွေးထားသော အကြောင်းအရာများကို ဖြစ်ရပ်ဆွေးနွေး
တစ်ဖက် : ၊ ကျေးရွာလူထုမှ ဆွေးနွေးထားသော ဖွံ့ဖြိုးရေးလုပ်ငန်းများကို
ဖြစ်ရပ်ရှင်း ဖြစ်ပြီး ၊ ကျေးရွာလူထုမှ ဦးစားပေး အဆင် များ ထုတ်ဖတ်ပြီး
ဖွံ့ဖြိုးရေးလုပ်ငန်းများကို ဖြစ်ရပ်အတည်ပြုဆွေးနွေးချက်ခံပါသည်။

- ၅) ရေအိုင်ဖော်ပြရန် ၊ ရေစင် ၊
- ၆) ရွာတွင်း စစ်ဆေး ခြင်းတို့ကိုဆွဲ
- ၇) စာကြည့်တိုက် တည်ဆောက်ခြင်း ၊
အဆိုးဆိုးဆွေးနွေးချက်ဆုံးဖြတ် ခံပါသည်။

- ကျေးရွာစီခံခါ ခွဲခြားဖွဲ့စည်း ပတ်ဝန်းကျင် ကျေးရွာလူထုမှ ဖြစ်ရပ်အတည်ပြု
ဖြစ် ၊ လက်ဆောင်က ရေထူး ရေရေများ အတွက် ကျေးရွာလူထုများမှ ဖြစ်ရပ်ဆွေးနွေး
ဆွေးနွေးချက်ခံပါသည်။ ၊ ဖိစိတ် ကျေးရွာ ဖွံ့ဖြိုးရေး အတွက် အဖွဲ့ဝင်များပတ်ဝန်းကျင်စားသူ
များကို ဆွေးနွေးချက်လျက်အပ်ခြင်း ၊ ရှင်းစင်း ဖြစ်ခြင်း ခံပါသည်။



ဆုံးဖြတ်ချက်များ

၁။ ကျေးရွာတွင် ဖြိုးကျေးလုပ်ငန်းများကို ရွေးချယ်ရန်အုံး အစည်းပေါင်းစည်း

.....

၂။

.....

၃။

.....

၄။

.....

၅။

.....

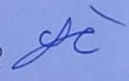
မှတ်တမ်းတင်သူ 

အမည် ဦး ရဲဝင်း

ရာထူး ဇနီး

ရက်စွဲ ၂၂.၁၁.၂၀၁၇

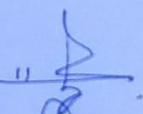
အတည်ပြုသူ 

အမည် ဦး သန်းဇော်

ရာထူး ဇနီး

ရက်စွဲ ၂၂.၁၁.၂၀၁၇



၁၃။ ကဏ္ဍအလိုက် အခက်အခဲမှတ်တမ်း

မည်သူ - ဦးအောင် - - - - - | ကျေးဇူး - ကျွမ်းကျင်သူ - -

နောက်ဆက်တွဲ(၄) ခြားနားသောအပိုင်းများအတွက် ဦးစားပေးပွဲ ဖြိုးရေးလုပ်ငန်းစဉ် အနှစ်ချုပ်

မူရင်းသည်အား VPS ဖွဲ့စည်းရေးရပါမည်၊ အခြားဌာနများနှင့် ညှိနှိုင်းရန်အတွက် မိတ္တူအား TPIC သို့ပို့ရပါမည်၊ MIS data အနေဖြင့် သွင်းရန် မလိုအပ်ပါ။

	အဆင့်	လုပ်ငန်း	မည်သူဦးစားပေးလဲ	ကျေးဇူးတင်တာဝန်ခံသူ (သို့) အုပ်စု	ပြင်ပမှမည်သူ ထောက်ပံ့ မလဲ
အခြေခံအထောက်အပံ့	၀	စာအုပ်၊ လျှောက် ရေးစာအုပ်	<input checked="" type="checkbox"/> မ <input checked="" type="checkbox"/> ကျား	ကျေးဇူးတင်ထောက်ပံ့ရေး	လူထုအဖွဲ့ ၂၅
	၂	ရေချိုးစွမ်း/အထွေ	<input checked="" type="checkbox"/> မ <input checked="" type="checkbox"/> ကျား	"	"
	၃	စာအုပ်၊ လမ်းစဉ်၊ စာအုပ်	<input type="checkbox"/> မ <input checked="" type="checkbox"/> ကျား	"	"
	၄	စာကြည့်တိုက်	<input type="checkbox"/> မ <input checked="" type="checkbox"/> ကျား	"	"
	၅		<input type="checkbox"/> မ <input type="checkbox"/> ကျား		
အသံကထာဖွဲ့စည်းရေး	၀		<input type="checkbox"/> မ <input type="checkbox"/> ကျား		
	၂		<input type="checkbox"/> မ <input type="checkbox"/> ကျား		
	၃		<input type="checkbox"/> မ <input type="checkbox"/> ကျား		
	၄		<input type="checkbox"/> မ <input type="checkbox"/> ကျား		
	၅		<input type="checkbox"/> မ <input type="checkbox"/> ကျား		
ကျန်းမာရေးနှင့် အာဟာရ	၀		<input type="checkbox"/> မ <input type="checkbox"/> ကျား		
	၂		<input type="checkbox"/> မ <input type="checkbox"/> ကျား		
	၃		<input type="checkbox"/> မ <input type="checkbox"/> ကျား		
	၄		<input type="checkbox"/> မ <input type="checkbox"/> ကျား		
	၅		<input type="checkbox"/> မ <input type="checkbox"/> ကျား		
ပညာရေး	၀		<input type="checkbox"/> မ <input type="checkbox"/> ကျား		
	၂		<input type="checkbox"/> မ <input type="checkbox"/> ကျား		
	၃		<input type="checkbox"/> မ <input type="checkbox"/> ကျား		



	၄		<input type="checkbox"/> မ <input type="checkbox"/> ကျား		
	၅		<input type="checkbox"/> မ <input type="checkbox"/> ကျား		
အခြား	၀	တရားရုံး ဖော်စာ	<input checked="" type="checkbox"/> မ <input type="checkbox"/> ကျား	ကျေးဇူးတင်စာ ကော်မတီ	ဗျူဟာအဖွဲ့ကြီးဌာန
	၂	ကတိတိအဖွဲ့အစည်း ကြေးငွေအဖွဲ့	<input type="checkbox"/> မ <input type="checkbox"/> ကျား	ခ	ကျေးဇူးတင်စာ
	၃		<input type="checkbox"/> မ <input type="checkbox"/> ကျား		
	၄		<input type="checkbox"/> မ <input type="checkbox"/> ကျား		
	၅		<input type="checkbox"/> မ <input type="checkbox"/> ကျား		