

ပြည်ထောင်စုသမ္မတ မြန်မာနိုင်ငံတော် အစိုးရ  
စိုက်ပျိုးရေး၊ မွေးမြူရေး နှင့် ဆည်မြောင်း ဝန်ကြီးဌာန  
ကျေးလက်ဒေသဖွံ့ဖြိုးတိုးတက်ရေး ဦးစီးဌာန  
ပင်လည်ဘူးမြို့နယ်



လူထုဗဟိုပြုစီမံကိန်း  
National Community Driven Development Project  
(NCDDP)



ကျေးရွာဖွံ့ဖြိုးရေးအစီအစဉ်  
Village Development Plan (VDP)  
ကိုင်းရှည်ကျေးရွာ ၊ ဝါးရုံကုန်းအုပ်စု

၂၀၁၈ ခုနှစ်

ပင်လည်ဘူးမြို့



ဇာတိကာ

၁။ ပင်လည်ဘူးမြို့နယ် မြေပုံ..... 2

၂။ ဝါးရုံကုန်း အုပ်စုမြေပုံ..... 3

၃။ ကျေးရွာအုပ်စုတွင်ပါဝင်သော ကျေးရွာစာရင်းများ ..... 4

၄။ ကျေးရွာအခြေခံအချက်အလက်များ..... 4

၅။ လူထုပူးပေါင်းပါဝင်သော လူမှုဆန်းစစ်ခြင်း နှင့် အကဲဖြတ်ခြင်း လုပ်ငန်းစဉ် (PSA/PRA) အကျဉ်းချုပ် ..... 6

၆။ ကျေးရွာဖွံ့ဖြိုးရေး အစီအစဉ်အတွက် အသုံးပြုခဲ့သော PRA tools များနှင့် တစ်ခုချင်းစီအတွက်သုံးသပ်ချက်များ ..... 8

၇။ ကော်မတီဝင်များရွေးချယ်ခြင်းနှင့်ကျေးရွာဖွံ့ဖြိုးရေးအစီအစဉ်ဆောင်ရွက်မှုမှတ်တမ်းဓါတ်ပုံများ ..... 27

၈။ ကော်မတီဝင်များစာရင်း..... 31

၉။ ပုံစံ ၈-၁။ ကျေးရွာအချက်အလက် ..... 35

၁၀။ ပုံစံ ၈-၂။ စီမံကိန်းစက်ဝန်းအချိန်ဇယား ..... 38

၁၁။ ပုံစံ ၈-၃။ ကျေးရွာဖွံ့ဖြိုးရေး ဦးစားပေးအစီအစဉ်..... 39

၁၂။ ပုံစံ ၈-၄။ ကျေးရွာဖွံ့ဖြိုးရေးစီမံကိန်းလုပ်ငန်းခွဲရွေးချယ်ခြင်းပုံစံ ..... 42

၁၃။ အစည်းအဝေး မှတ်တမ်းများ ..... 43

၁၄။ ကဏ္ဍအလိုက်ဦးစားပေးဖွံ့ဖြိုးရေးလုပ်ငန်းစဉ်များ ..... 47





# ၁။ ပင်လည်ဘူးမြို့နယ် မြေပုံ

## စစ်ကိုင်းတိုင်းဒေသကြီး၊ ကသာခရိုင် ပင်လည်ဘူးမြို့နယ် UTM မြေပုံ

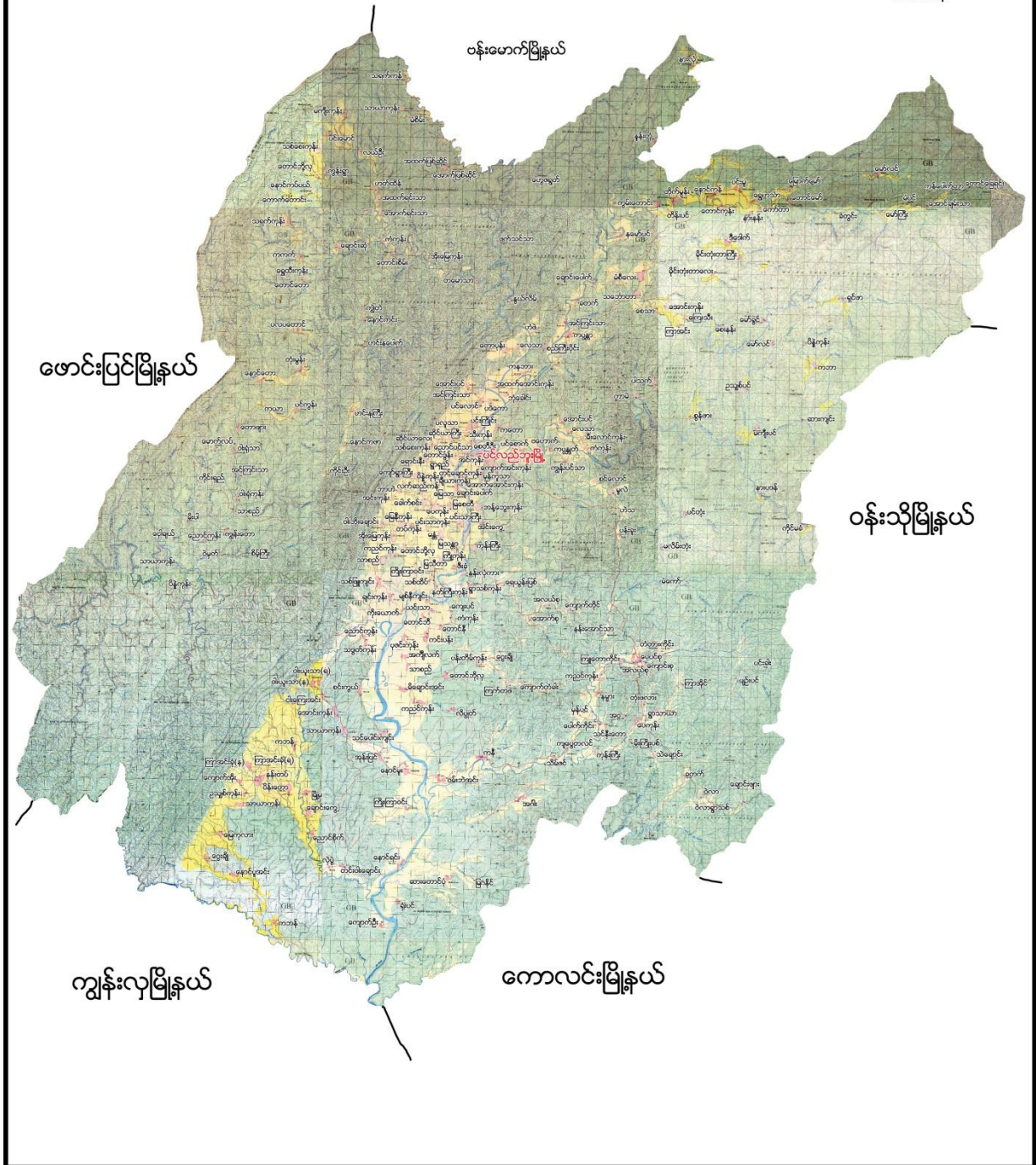



၂။ ဝါးရုံကုန်း အုပ်စုမြေပုံ

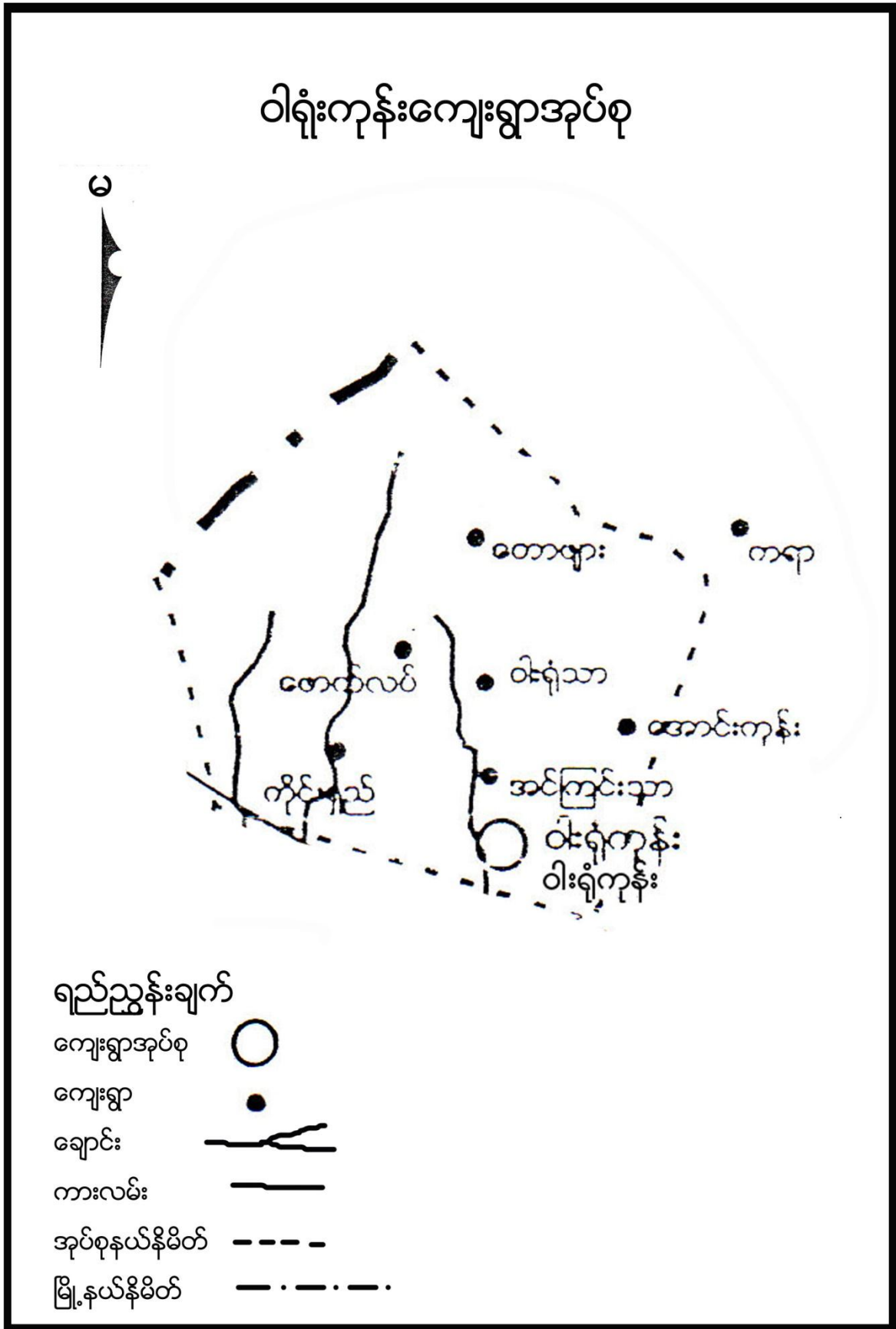





**၃။ ကျေးရွာအုပ်စုတွင်ပါဝင်သော ကျေးရွာစာရင်းများ**

ဝါးရုံကုန်း၊ အင်ကြင်းသာ၊ ဝါးရုံသာ၊ တောဖျား၊ မောက်လက်၊ ကိုင်းရှည်

**၄။ ကျေးရွာအခြေခံအချက်အလက်များ**

**၁။ ကျေးရွာသမိုင်းအကျဉ်း**

ကိုင်းရှည်ကျေးရွာသည် ပင်လည်ဘူးမြို့နယ် ဝါးရုံကုန်းအုပ်စု အတွင်းတွင်တည်ရှိပါသည်။ ရွာ၏ပတ်ဝန်းကျင်တွင် ကိုင်းပင်များပေါများစွာပေါက်ရောက်နေမှုအား အစွဲပြု၍ ကိုင်းရှည်ရွာဟု ခေါ်တွင်ခဲ့ပါသည်။ ရွာ၏မြောက်ဘက် တွင် မောက်လပ် ကျေးရွာရှိပြီး အရှေ့ဘက်တွင် ဝါးရုံကုန်းကျေးရွာ၊ အနောက် ဘက် အဆုံးတွင် ဖောင်းပြင်မြို့နယ်တို့ဖြင့်ထိဆက်နေပါသည်။ ကျေးရွာတွင် အိမ်ထောင်စု (၁၉)စုရှိပြီး ဗုဒ္ဓဘာသာ ကိုးကွယ်သော ဗမာ လူမျိုးများနေထိုင်ကြသည်။ ကျေးရွာ၏ အဓိက အသက်မွေးဝမ်းကြောင်းမှာ လယ်ယာ လုပ်ငန်းဖြစ်သည်။ ကျေးရွာတွင်မူလတန်းကျောင်းရှိသည်။ ကျေးရွာသည် အခြားကျေးရွာများနှင့် အလှမ်းဝေး သောကြောင့် ဝါးရုံကုန်းကျေးရွာ၏ အနောက်ဘက်သို့ ပြောင်းရွှေ့ရန်ရှိပါသည်။ ကျေးရွာ အနေဖြင့်လူဦးရေ အိမ်ခြေနည်း သောကြောင့်ကျေးရွာ၏ ဖွံ့ဖြိုးရေး ကိုကြိုးစား ဆောင်ရွက်လျက် နေကြရပါ သည်။

**၂။ ထူးခြားဖြစ်စဉ်**

မရှိပါ

**၃။ လူနည်းစုလူမျိုးစုအိမ်ထောင်စု**

အမျိုးအစား	အိမ်ထောင်စု	ကျား	မ	စုစုပေါင်း
ဗမာ	၁၇	၃၆	၄၂	၇၈

**၄။ ထိခိုက်လွယ်အုပ်စု**

ထိခိုက်လွယ်အုပ်စု	အိမ်ထောင်စု	ကျား	မ	စုစုပေါင်း
သက်ကြီး	၄	၂	၂	၄
မြေယာမဲ့	၅	၆	၁၅	၂၁
မသန်စွမ်း	-	-	-	-

**၅။ အဓိကစီးပွားရေးလုပ်ငန်းများ**

စိုက်ပျိုးရေး	မွေးမြူရေး	အသေးစားစီးပွားရေး	အခြား
စပါး	ကျွဲ		၀ ဥတူး
နှမ်းစိုက်	နွား		မန်လာဥတူး
	ဝက်		
	ကြက်		



**၆။ ကျေးရွာအတွင်းအဓိက ပိုင်ဆိုင်မှုများ**

ကျေးရွာပိုင်ဆိုင်မှုများ	စိုက်ပျိုးမြေ	စားကျက်မြေ	သစ်တောမြေ	သဲ/ကျောက်ရရှိမှု	ရေတွင်း/ရေကန်	စက်ရေတွင်း
အရေအတွက်	၄၀ ဧက	၂၀ ဧက	-----ဧက	မရှိ	မရှိ- / -	-
ကျေးရွာပိုင်ဆိုင်မှုများ	ကား	ထော်လာဂျီ	စပါးကြိတ်စက်	မြွေလှေ့စက်	အသေးစားဆည်	ဈေးဆိုင်
အရေအတွက်	-	-	-	-	-	-

**၇။ ကျေးရွာအတွင်းအခြားပိုင်ဆိုင်မှုများ**

ကျေးရွာပိုင်ဆိုင်မှုများ	ရေတင်စက်	လယ်ထွန်စက်	ထွန်ထယ်	ကျွဲ	နွား
အရေအတွက်	၃		၄၀	၃၅	၅၅
ကျေးရွာပိုင်ဆိုင်မှုများ	ဝက်	ဆိုင်ကယ်	ကျွမ်းကျင်လုပ်သား	လုပ်သား	
အရေအတွက်	၈	၁၀		၅	

**၈။ အခြားကျေးရွာရှိအသုံးပြုနိုင်သော အရင်းအမြစ်/အချက်အလက်များ**

အရင်းအမြစ်	ဆေးခန်း	အ.လ.က/အ.ထ.က	ဈေး	ကျွမ်းကျင်လုပ်သား	လုပ်သား	မြေတူးစက်	လမ်းကြိတ်စက်
အရေအတွက်	၁	၁/-	-	၃	၂၀	-	-



၅။ လူထုပူးပေါင်းပါဝင်သော လူမှုဆန်းစစ်ခြင်း နှင့် အကဲဖြတ်ခြင်း လုပ်ငန်းစဉ် (PSA/PRA) အကျဉ်းချုပ်

စဉ်	အကြောင်းအရာ	ရက်စွဲ	ဦးတည်အုပ်စု	တက်ရောက်သူ			အဓိက ဆွေးနွေးချက်များ
				ကျား	မ	ပေါင်း	
၁	လူမှုစီးပွားအဆင့် သတ်မှတ်ခြင်း (Wealth Ranking)	၂၀-၁-၁၀	ချမ်းသာ၊ အလယ်အလတ်၊ နွမ်းပါး၊ အလွန် နွမ်းပါးအုပ်စုများ	၂၂	၄၅	၆၇	ကျေးရွာလူမှုစီးပွားအုပ်စုများခွဲခြားသတ်မှတ်နိုင်ရေးအတွက် အခြေခံစံနှုန်းများ သတ်မှတ်ခြင်း၊ ကျေးရွာသားများနှင့် အများသဘောတူ ခွဲခြားသတ်မှတ်ခြင်း
၂	ရာသီခွင်ပြပြက္ခဒိန် (Seasonal Calendar)	၂၀-၁-၁၀	ကော်မတီဝင်၊ အမျိုးသမီး၊ အမျိုးသားများ	၁၀	၂၂	၃၂	ရာသီဥတု၊ စိုက်ပျိုးသီးနှံများ၊ လယ်ယာလုပ်ငန်းများ၊ နေ့စားလုပ်ငန်းများ၊ မွေးမြူရေးလုပ်ငန်းများ၊ ဝမ်းစာဖူလုံမှု နှင့် ပွဲတော်များ
၃	ကျေးရွာလူမှုရေးပြ၊ သယံဇာတပြမြေပုံ (Social Map/Resource Map)	၂၀-၁-၁၀	ရပ်မိရပ်ဖ၊ ကော်မတီဝင်များ	၁၂	၂၃	၂၅	အိမ်အမျိုးအစားများ၊ အခြေခံအဆောက်အဦများ၊ လမ်းပန်းဆက်သွယ်ရေးအခြေအနေလယ်ယာမြေများ၊ မြစ်ချောင်းများ၊ ရေတွင်း၊ ရေကန်များ၊ သစ်တောများ
၄	အခက်အခဲ၊ လုပ်ငန်းနှင့် မျှော်မှန်းချက်များ ဖော်ထုတ်ခြင်း	၂၀၀၁-၂၀	အမျိုးသားအုပ်စု၊ အမျိုးသမီးအုပ်စု၊ လူငယ်အုပ်စု၊ ရပ်မိရပ်ဖအုပ်စု	၂၆	၃၇	၆၃	ဆွေးနွေးထားသော အခြေခံအဆောက်အဦများနှင့် အသက်မွေးဝမ်းကျောင်း လုပ်ငန်းများ၊ ကျန်းမာရေး၊ ပညာရေး။
၅	ကျေးရွာ၏ (၅)နှစ်စာ ဦးစားပေးအစီအစဉ်ပြ ဇယား (Metric Ranking)	၂၀၀၁-၂၀	အမျိုးသားအုပ်စု၊ အမျိုးသမီးအုပ်စု၊ လူငယ်အုပ်စု၊ ရပ်မိရပ်ဖအုပ်စု	၂၆	၃၇	၆၃	အကျိုးပြုဦးရေ၊ အကျိုးခံစားခွင့်နှင့် အဓိက လိုအပ်ချက်များ ပေါ်မူတည်၍ ဆုံးဖြတ်သည်။
၆	အဖွဲ့အစည်းချိတ်ဆက်ပုံ (Venn Diagram)	၂၀-၁-၁၀	ကျေးရွာအုပ်ချုပ်ရေးအဖွဲ့၊ ကျေးရွာစီ/ထောက်အဖွဲ့	၁၀	၂၂	၃၂	ကျေးရွာတွင်းရှိ အဖွဲ့အစည်းများနှင့် မည်သို့သော လုပ်ငန်းများအတွက် မည်သည့်အဖွဲ့များချိတ်ဆက်လုပ်ကိုင်မှု
၇	ပင့်ကူအိမ်ကွန်ယက် (Spider Web)	၂၀-၁-၁၀	အမျိုးသားများ နှင့် အမျိုးသမီးများ	၁၄	၂၃	၃၇	အမျိုးသားများ နှင့် အမျိုးသမီးများ တန်းတူအခွင့်အရေး ရရှိမှု နှင့် မရရှိသည့် အကြောင်းအရင်းများ





၈	ကျား၊မ ရေးရာ ခွဲခြမ်းစိတ်ဖြာခြင်း	၁၃-၁-၁၄	ကျေးရွာစီ/ ထောက်အဖွဲ့၊ ကျေးရွာလူထု	၂၉	၂၅	၅၄	အမျိုးသားများ နှင့် အမျိုးသမီးများ တန်းတူအခွင့်အရေး ရရှိမှု နှင့် မရရှိသည့် အကြောင်းအရင်းများ
၉	ကျေးရွာအိပ်မက်ပြ မြေပုံ (Dream Map)	၁၃-၁-၂၆	ကျေးရွာစီ/ထောက် အဖွဲ့၊ကျေးရွာလူထု	၂၄	၄၅	၆၉	နောင်တစ်ချိန်တွင် ကျေးရွာတွင် ဖြစ်စေချင်သော/မြင်စေချင်သော အရာများ ထည့်သွင်းရေးဆွဲခြင်း





၆။ ကျေးရွာဖွံ့ဖြိုးရေး အစီအစဉ်အတွက် အသုံးပြုခဲ့သော PRA tools များနှင့် တစ်ခုချင်းစီအတွက်သုံးသပ်ချက်များ

၁။ ကျေးရွာ၏လူမှုစီးပွားအဆင့်သတ်မှတ်ခြင်း။(Wealth Ranking)

အဆင့်	အခြေခံစံနှုန်းများ/ ညွှန်းကိန်းများ	အိမ်ထောင်စု	ရာခိုင်နှုန်း
ချမ်းသာ	အိမ်အခြေအနေ-ပျဉ်ခင်း၊ပျဉ်ကာ၊သွပ်မိုး မြေယာပိုင်ဆိုင်မှု- (၃) ဧကနှင့်(၃)ဧကအထက် ကျွဲ၊ နွား- (၄)ကောင်အထက် အခြားပိုင်ဆိုင်မှု- ရေစုပ်စက်၊ TV၊ စပါးကြိုက်စက်၊ ဆိုင်ကယ်၊ လှည်း၊ဆိုလာ(အထက်တန်း၊ အလယ်တန်း ကျောင်းသားရှိ)	၆	၄၂.၁%
အလယ်အလတ်	အိမ်အခြေအနေ- ပျဉ်ခင်း၊ ပျဉ်ကာ၊ သက်ကယ်မိုး၊ ချေတံရှည်အိမ် မြေယာပိုင်ဆိုင်မှု- ၃ ဧက ကျွဲ၊ နွား- (၂)ကောင်နှင့် (၄)ကောင်ကြား အခြားပိုင်ဆိုင်မှု- လှည်း၊ဆိုင်ကယ်၊(အလယ်တန်းကျောင်းနေအရွယ်ကျောင်းသားရှိ)	၅	၂၆.၃%
နွမ်းပါး	အိမ်အခြေအနေ- ဝါးထရံကာ၊ သက်ကယ်မိုး၊ဝါးကြမ်းခင်း ချေတံရှည်အိမ် မြေယာပိုင်ဆိုင်မှု- (၁)ဧကအောက် ကျွဲ၊ နွား- (၂)ကောင်အဖက်မွေး အခြားပိုင်ဆိုင်မှု- (မူလတန်းကျောင်းကျောင်းနေအရွယ်ကလေးရှိ)၊ကျောင်းထားနိုင်	၁	၅.၃%
အလွန်နွမ်းပါး	အိမ်အခြေအနေ- ဝါးထရံကာ၊ သက်ကယ်မိုး၊ ဝါးကြမ်းခင်း(မြေစိုက်) မြေယာပိုင်ဆိုင်မှု- မရှိ ကျွဲ၊ နွား- မရှိ အခြားပိုင်ဆိုင်မှု- ကျောင်းနေအရွယ်ကလေးရှိ ကျောင်းမထားနိုင်	၅	၂၆.၃%
စုစုပေါင်း		၁၇	၁၀၀







**သုံးသပ်ခြင်း**

ကိုင်းရှည်ကျေးရွာ ရာသီခွင်ပြ ပြက္ခဒိန်တွင် ရာသီဥတုအခြေအနေသည် တပေါင်းလမှ နယုန်လထိ ပူပြင်းပြီး ဝါဆိုလမှ သီတင်းကျွတ်လအထိ မိုးရာသီဖြစ်ကာ ကျန်လများသည် ဆောင်းရာသီ ဖြစ်သည်။ စိုက်ပျိုးရေး တွင် နယုန်လမှ ပြာသိုလထိ စပါး၊နှမ်းများလုပ်ကိုင်ကြသောကြောင့် လူထုမအားလပ်သည်ကို တွေ့ရပါ သည်။ လမ်းပန်းဆက်သွယ်ရေးတွင် မိုးတွင်းကာလမှလွဲ၍ ကျန်လများတွင် ကောင်းမွန်သည်ကို တွေ့ရပါသည်။ မွေးမြူရေးတွင် ကြက်၊ဝက်၊ကျွဲ၊နွားများကို တနိုင်တပိုင်မွေးမြူကြပြီး စီးပွားဖြစ်မွေးမြူနိုင်မှုမရှိသည် ကိုလည်း တွေ့ရပါသည်။သောက်သုံးရေးတွင် နယုန်လတွင် ရှားပါးမှုရှိပြီး ကျန်လများတွင် ဖူလုံမှုရှိပါသည်။

ဝင်ငွေရရှိမှုတွင် စိုက်ပျိုးရာသီနှင့်ရိတ်သိမ်းများ၌သာ ဝင်ငွေ ရရှိမှုများရှိကြပြီး ကျန်လများတွင် ဝင်ငွေရရှိမှု မရှိသလောက်နည်းပါး ပါသည်။ဝမ်းစာဖူလုံမှုတွင် ဝင်ငွေရရှိသောလများတွင် ဖူလုံမှုရှိပြီး အလုပ်အကိုင်နှင့်ဝင်ငွေမရှိသော တန်ခူး၊ကဆုန် လများ တွင် ဝမ်းစာဖူလုံမှုနည်းပါးပါသည်။ပွဲတော်များတွင် တန်ခူးလတွင် သင်္ကြန်ပွဲတော်၊ဝါဆို လတွင် သင်္ကန်း ကပ်ခြင်း ၊သီတင်းကျွတ်လတွင် မီးထွန်းပွဲတော်နှင့် ပြာသို၊တပို့တွဲ၊တပေါင်းလများတွင် အလှူမဂ်လာ ပွဲများ ကျင်းပလေ့ရှိသည်ကို တွေ့ရပါသည်။

**ဆန်းစစ်ခြင်း**

စီမံကိန်းလုပ်ငန်းခွဲများအကောင်အထည်ဖော်ဆောင်ရွက်ရာတွင် ကျေးရွာလူထုစိုက်ပျိုးရာသီနှင့် တိုက်ဆိုင် မှုမရှိခြင်း၊ ရာသီဥတုနှင့်လမ်းပန်းဆက်သွယ်ရေးကောင်းမွန်ခြင်း၊ ဝင်ငွေရရှိမှုနှင့် ဝမ်းစာဖူလုံမှု နည်းပါးသော အချိန် ဖြစ်ခြင်း၊ပွဲတော်များနှင့်တိုက်ဆိုင်မှုနည်းပါးသော အချိန်များဖြစ်သည့် တပို့တွဲ၊တပေါင်း၊တန်ခူး၊ ကဆုန်နှင့် နယုန် လများတွင် စီမံကိန်းအကောင်အထည်ဖော်ဆောင်ရွက်ပါ ကျေးရွာလူထု ပူးပေါင်းပါဝင်မှု ရရှိနိုင်သလို ကျေးရွာလူထု အတွက် အလုပ်အကိုင်အခွင့်အလမ်းများဖမ်းစီးပေးမှုဖြစ်သလို ကျေးရွာလူထုလည်း ဝင်ငွေရရှိကာ လူမှုစီးပွားများ အဆင်ပြေလာမည်ဖြစ်ပါသည်။ထိုသို့အဆင်ပြေလာသည်နှင့်အညီ ကျေးရွာသည် လည်း တဖြည်းဖြည်းဖြင့် စည်ပင်ဖွံ့ဖြိုးတိုးတက်လာမည်ဖြစ်ကြောင်း ဆန်းစစ်မိပါသည်။







**သုံးသပ်ခြင်း**

ကိုင်းရှည်ကျေးရွာတွင် အိမ်ခြေ(၈၀)ရှိပြီး လူမှုစီးပွားအဆင့် (၄)ဆင့်ရှိကြောင်း တွေ့ရှိရပါသည်။ ထိုအဆင့်များထဲမှာ (၁)ချမ်းသာအဆင့်၊(၂)အလယ်အလတ်အဆင့်(၃)နွမ်းပါးအဆင့်နှင့်(၄)အလွန်နွမ်းပါးတို့ဖြစ်ပြီး ကျေးရွာတွင် အတူယှဉ်တွဲနေထိုင်ကြပါသည်။

**ဆန်းစစ်ခြင်း**

ကျေးရွာတွင် လူမှုစီးပွားအဆင့် (၄)ဆင့်ရှိပြီး ကျေးရွာထဲတွင် ခွဲခြားမှုမရှိဘဲ အတူယှဉ်တွဲ နေကြပါသည်။ ထိုအဆင့်များထဲမှ ချမ်းသာသောအဆင့်ရှိသော အိမ်ထောင်စုမှာ အနည်းငယ်သာရှိပြီး အလယ်အလတ်အဆင့် ရှိသော အိမ်ထောင်စုများမှ ကျေးရွာအိမ်ခြေ၏ ၃ ပုံ ၂ ပုံခန့်ရှိပါသည်။နွမ်းပါးအဆင့်နှင့် အလွန်နွမ်းပါးအဆင့် ရှိသော အိမ်ထောင်စုများတွင် လယ်ယာမြေပိုင်ဆိုင်မှုအလွန်နည်းပါးပြီး ရာသီခွင် အလုပ်အကိုင်နှင့် တောထွက် ပစ္စည်းများ ရှာဖွေရောင်းချမှုများကိုသာ အားကိုးနေကြရသဖြင့် ဝမ်းစာဖူလုံမှုအတွက် အလွန်ခက်ခဲမှုများရှိပါသည်။ ထိုသို့သော နွမ်းပါးအဆင့်နှင့် အလွန်နွမ်းပါးအဆင့်ရှိသော အိမ်ထောင်စု အရေအတွက် လျော့နည်းသွားစေရန် အလုပ်အကိုင်အခွင့်အလမ်းများ ဖန်တီးဆောင်ရွက်ပေးရန် လိုအပ်နေသေး ကြောင်းတွေ့ရှိရပါသည်။





၃.၂။ကျေးရွာအရင်းအမြစ်ပြမြေပုံနှင့်သုံးသပ်ချက်

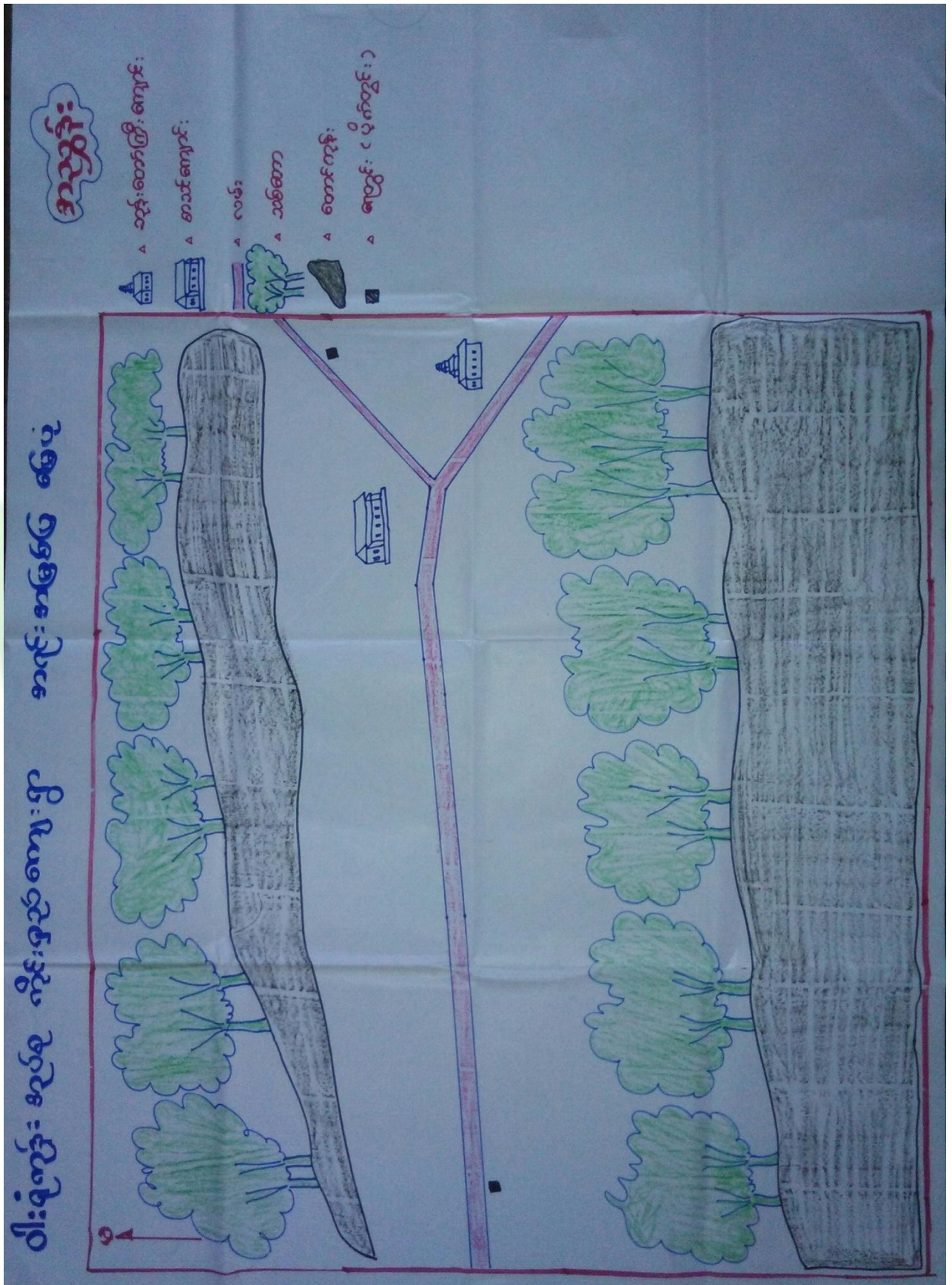



**ဆွေးနွေးချက်**

ကိုင်းရှည်ကျေးရွာသည် သဘာဝပတ်ဝန်းကျင်အရင်းအမြစ်အပေါ် မှီခိုနေရသော ကျေးရွာလေး ဖြစ်ပါသည်။ ကျေးရွာတွင် ဘုန်းတော်ကြီးကျောင်း၊ စာသင်ကျောင်း၊ ကျေးလက်ဆေးပေးခန်းနှင့် အုပ်ချုပ်ရေးမှူးရုံးတို့ တို့ရှိ ပါသည်။ ရွာ၏ပတ်ဝန်းကျင်တွင် လယ်ကွင်းများ၊ သစ်တောများရှိပါသည်။ ထိုသစ်တောများမှထင်းနှင့်ဝါးများ ကိုလည်း ထုတ်ယူသုံးစွဲ နိုင်ပါသည်။လယ်မြေများတွင် စပါး၊နှမ်းများလည်း စိုက်ပျိုးလုပ်ကိုင်ကြပါသည်။ ရွာ၏အနောက်ဘက်တွင်ချောင်းငယ် လေးရှိပြီး စိုက်ပျိုးရေးအတွက် လုံလောက်မှု မရှိသည်ကိုလည်းတွေ့ရပါသည်။ မြေလွတ်မြေရိုင်းများ ပေါများ သည်ကိုလည်းတွေ့ရပါသည်။

**ဆန်းစစ်ခြင်း**

ကိုင်းရှည်ကျေးရွာသည် အရင်းအမြစ်များပေါ်မှီခို နေထိုင်ကြသည်ကို တွေ့ရပါသည်။ စိုက်ပျိုးရေးတွင် လယ်ယာမြေများသည် မိုးရေခံလယ်မြေများဖြစ်သောကြောင့် ရာသီဥတုမကောင်းလျှင် စိုက်ပျိုးရေးတွင် အဆင်မပြေမှုများရှိသည်ကိုလည်းတွေ့ရပါသည်။မျိုးကောင်းမျိုးသန့် နှင့် နည်းပညာအားနည်းသောကြောင့်စိုက်ပျိုးရေးမှ အမြတ်အစွန်းနည်းပါလှပါသည်။သစ်တောထွက်ပစ္စည်းများကိုရှာဖွေရောင်းချမှုများရှိသော်လည်း ရာသီမရွေး ရှာဖွေရောင်းချနိုင်မှုမရှိသည်ကိုလည်း တွေ့ရပါသည်။ မြေလွတ်မြေရိုင်းများကို လယ်ယာမြေများ ဖော်ဆောင်ပေးခြင်း၊ စိုက်ပျိုးရေး မျိုးကောင်းမျိုးသန့်၊နည်းပညာများ ထောက်ပံ့ပေးခြင်းများ လုပ်ဆောင်ပေးရန် လိုအပ်နေပါသေးသည်။





၄။အခက်အခဲ၊လုပ်ငန်းနှင့်မျှော်မှန်းချက်များဖော်ထုတ်ခြင်း

( ငါးရုံကုန်း )အုပ်စု (တိုင်းရင်း)ကျေးရွာ အခက်အခဲလုပ်ငန်းမျှော်မှန်းချက်များဖော်ထုတ်ခြင်း(အကျိုးဝင်သော လုပ်ငန်းများ)

ဦးစား ပေး အဆင့်	အခက်အခဲ	လုပ်ငန်း	မျှော်မှန်းချက်	အမျိုး သမီး အဖွဲ့	အမျိုး သား အဖွဲ့	ဆောင်ရွက်ခဲ့ သည့်/မည့်နှစ်
၁	ကျောင်းဆောင်ယိုယွင်းမှုများရှိနေသဖြင့် ကလေးများပညာကောင်းစွာမသင်ကြားနိုင်	စာသင်ကျောင်းဆောင်သစ်တည် ဆောက်ခြင်း	ကျောင်းသား/သူများ လုံခြုံစိတ်ချစွာပညာ သင်ကြားနိုင်သောကျေးရွာလေးဖြစ်ချင်	✓	✓	ခုတိယနှစ်
၂	စာသင်ကျောင်းဆောင်လုံခြုံမှုအားနည်း သဖြင့်ကလေးများစိတ်ချလုံခြုံစွာပညာသင် ကြားနိုင်မှုအားနည်းခြင်း	စာသင်ကျောင်းခြံစည်းရိုး	ကျောင်းသား/သူများ လုံခြုံစိတ်ချစွာပညာ သင်ကြားနိုင်သောကျေးရွာလေးဖြစ်ချင်	✓	✓	
၃	စာသင်ကျောင်းအိမ်သာကောင်းမွန်သဖြင့် ကလေးများကျန်းမာရေးထိခိုက်မှုရှိခြင်း	စာသင်ကျောင်းအိမ်သာ	ကလေးများကျန်းမာရေးထိခိုက်မှုမရှိဘဲ ပညာသင်ကြားနိုင်သောကျေးရွာလေးဖြစ်ချင်	✓	✓	
၄	လောက်လုံးရေးလေ့ရှိမှုအားနည်းခြင်း	စက်ရေတွင်း	လောက်လုံးရေးလေ့ရှိသောကျေးရွာလေး ဖြစ်ချင်	✓	✓	
၅	လမ်းပန်းဆက်သွယ်ရေးမကောင်းမွန် သဖြင့်ကျေးရွာဖွံ့ဖြိုးမှု နှောင့်နှေးခြင်း	ရွာတွင်းလမ်းပြုပြင်	လမ်းပန်းဆက်သွယ်ရေးကောင်းမွန်ပြီး စီးပွားရေးဖွံ့ဖြိုးတိုးတက်သော ကျေးရွာ လေးဖြစ်ချင်	✓	✓	
၆	လျှပ်စစ်မီးများမရှိသောကြောင့် ကျေးရွာ ဖွံ့ဖြိုးမှုအားနည်းခြင်း	ဆိုလာလမ်းမီး	လျှပ်စစ်မီးများဖြင့် ဖွံ့ဖြိုးတိုးတက်သော ကျေးရွာလေးဖြစ်ချင်	✓	✓	
၇						
၈						

ပါဝင်ဆွေးနွေးသူ ကျား(၂၆)ဦး၊မ( ၃၇)ဦး ရက်စွဲ-၁၇-၁၀-၂၀၁၇ မှတ်တမ်းတင်သူ(လူထုစည်းရုံးရေးမှူး)ဦးနိုင်ထွန်းအောင်





### ဆွေးနွေးချက်

အမျိုးသမီး၊အမျိုးသားအုပ်စုများမှ ကျေးရွာ အခက်အခဲများကို ဦးစွာဆွေးနွေးခြင်း၊ မျှော်မှန်းချက်များကို ဆွေးနွေးခြင်း၊ အခက်အခဲများကို ဖြေရှင်းနိုင်ရေးအတွက် ဆောင်ရွက်ရမည့် လုပ်ငန်းများကို ဆွေးနွေးခဲ့ကြပါသည်။

### သုံးသပ်ချက်

ဆွေးနွေးရရှိလာသော ကျေးရွာဖွံ့ဖြိုးရေး လုပ်ငန်းများအား သက်ဆိုင်ရာ အဖွဲ့အစည်းများနှင့် ချိတ်ဆက်ဆောင်ရွက် သွားရန်လိုအပ်ကြောင်း၊ကျေးရွာခွဲခေါင်းဆောင်များ၊အုပ်စု အုပ်ချုပ်ရေးမှူးများတစ်ဆင့် မြို့နယ် စီမံခန့်ခွဲမှုကော်မတီသို့ ဆက်လက် တင်ပြရန် လိုအပ်ကြောင်းသုံးသပ်ရပါသည်။





၅။ ပြီးစားပေးအစီအစဉ်ပြဇယား (Matrix Ranking)

...သို့ရောက်ရှိ... ကျေးဇူးပြုပေးရန်အတွက်... ကျေးဇူးပြုပေးရန်အတွက်... ကျေးဇူးပြုပေးရန်အတွက်...

စဉ်	ပြီးစားပေးရန်	၀	၁	၂	၃	၄	၅	၆	၇	၈	ရမှတ်	အဆင့်	မှတ်ချက်
၁	မာသင်ကျောင်းဆောင်မာ	၁	၁	၁	၁	၁	၁	၁	၁	၁	၅	၁	ဒီတီယူ ၅၆
၂	မာသင်ကျောင်း မိတ်သား	၁	၁	၁	၁	၁	၁	၁	၁	၁	၃	၃	
၃	မာသင်ကျောင်း	၁	၁	၁	၁	၁	၁	၁	၁	၁	၂	၄	
၄	မာသင်ကျောင်း (ခံဆောင်ခံ)	၁	၁	၁	၁	၁	၁	၁	၁	၁	၄	၂	
၅	ကျောင်းမာမာ	၁	၁	၁	၁	၁	၁	၁	၁	၁	၁	၅	
၆	ကျောင်းမာမာ	၁	၁	၁	၁	၁	၁	၁	၁	၁	၀	၆	
၇													
၈													

ပုံစံကျမ်းကျမ်း - ကျေးဇူးပြုပေးရန်အတွက် (၁၆) ၁၀ (၃၄) ပုံစံကျမ်းကျမ်း - ကျေးဇူးပြုပေးရန်အတွက် (၁၆) ၁၀ (၃၄) ပုံစံကျမ်းကျမ်း



**ဆွေးနွေးချက်**

ဆွေးနွေးရရှိလာသော ကျေးရွာဖွံ့ဖြိုးရေးလုပ်ငန်းများကို ဦးစားပေးအဆင့် ရွေးချယ်သတ်မှတ်ရန် အတွက် လုပ်ငန်း တစ်ခုနှင့်တစ်ခု နှိုင်းယှဉ် အမှတ်ပေးသည့်စနစ်ကို အသုံးပြုခဲ့ကြပါသည်။

**သုံးသပ်ချက်**

ဦးစားပေးအဆင့်အလိုက် လူထုဗဟိုပြုစီမံကိန်းမှ ပံ့ပိုးငွေဖြင့်ဆောင်ရွက်ပြီးသော လုပ်ငန်းများ ရှိသကဲ့သို့ အခြား အဖွဲ့အစည်းများနှင့် ချိတ်ဆက်ဆောင်ရွက်ရမည့် လုပ်ငန်းများလည်းရှိပါသည်။ ကိုယ်ထူကိုယ်ထဆောင်ရွက်နိုင်ရေးအတွက် ကျေးရွာလူထုအစည်းအဝေးပွဲများတွင် ချပြဆွေးနွေးသွားရန် လိုအပ်မည်ဖြစ်ပါသည်။









**ဆွေးနွေးချက်**

ကျေးရွာအတွင်းရှိ အဖွဲ့အစည်းများ၊ကျေးရွာပြင်ပတွင်ရှိသည့် အဖွဲ့အစည်းများနှင့် ကျေးရွာလူထု ချိတ်ဆက် ဆောင်ရွက် နေမှုအနေအထား ကို ဆွေးနွေးခဲ့ပါသည်။

**သုံးသပ်ချက်**

ကျေးရွာအတွင်းရှိ အဖွဲ့အစည်းများဖြစ်သည့် အုပ်ချုပ်ရေး၊ ရပ်မိရပ်ဖ၊ဂေါပက၊ စာသင်ကျောင်း ကော်မတီ၊ အမျိုးသား/အမျိုးသမီး အသင်း၊ ဓမ္မစကြာအဖွဲ့၊ မိခင်နှင့်ကလေး၊စီမံကိန်းအထောက်အကူပြု ကော်မတီ တို့နှင့်ကျေးရွာ၏ဖွံ့ဖြိုးရေးလုပ်ငန်းများကို ချိတ်ဆက်လုပ်ကိုင်ဆောင်ရွက်မှုရှိသလို မြို့နယ်တွင် အထွေထွေ အုပ်ချုပ်ရေးဦးစီးဌာန၊ ပညာရေးဌာန ၊ ကျန်းမာရေးဌာန ၊ ကျေးလက်ဒေသဖွံ့ဖြိုးတိုးတက်ရေး ဦးစီးဌာန၊မွေးမြူရေး၊ မြေစာရင်း၊သစ်တော၊ရဲစခန်း၊လ.ဝ.က၊စိုက်ဘဏ်၊သမ၊လူထုဗဟိုပြုစီမံကိန်းအစရှိသည့်ဌာနများနှင့်သက်ဆိုင်ရာက ဣအလိုက်လိုအပ်သလို ချိတ်ဆက်ဆောင်ရွက်မှုများဖြင့် ကျေးရွာ၏ ဖွံ့ဖြိုးတိုးတက်ရေးကို ချိတ်ဆက်ဆောင် ရွက်လျက်ရှိပါသည်။





၇။ ပင့်ကူအိမ်ကွန်ယက် နှင့် သုံးသပ်ချက်

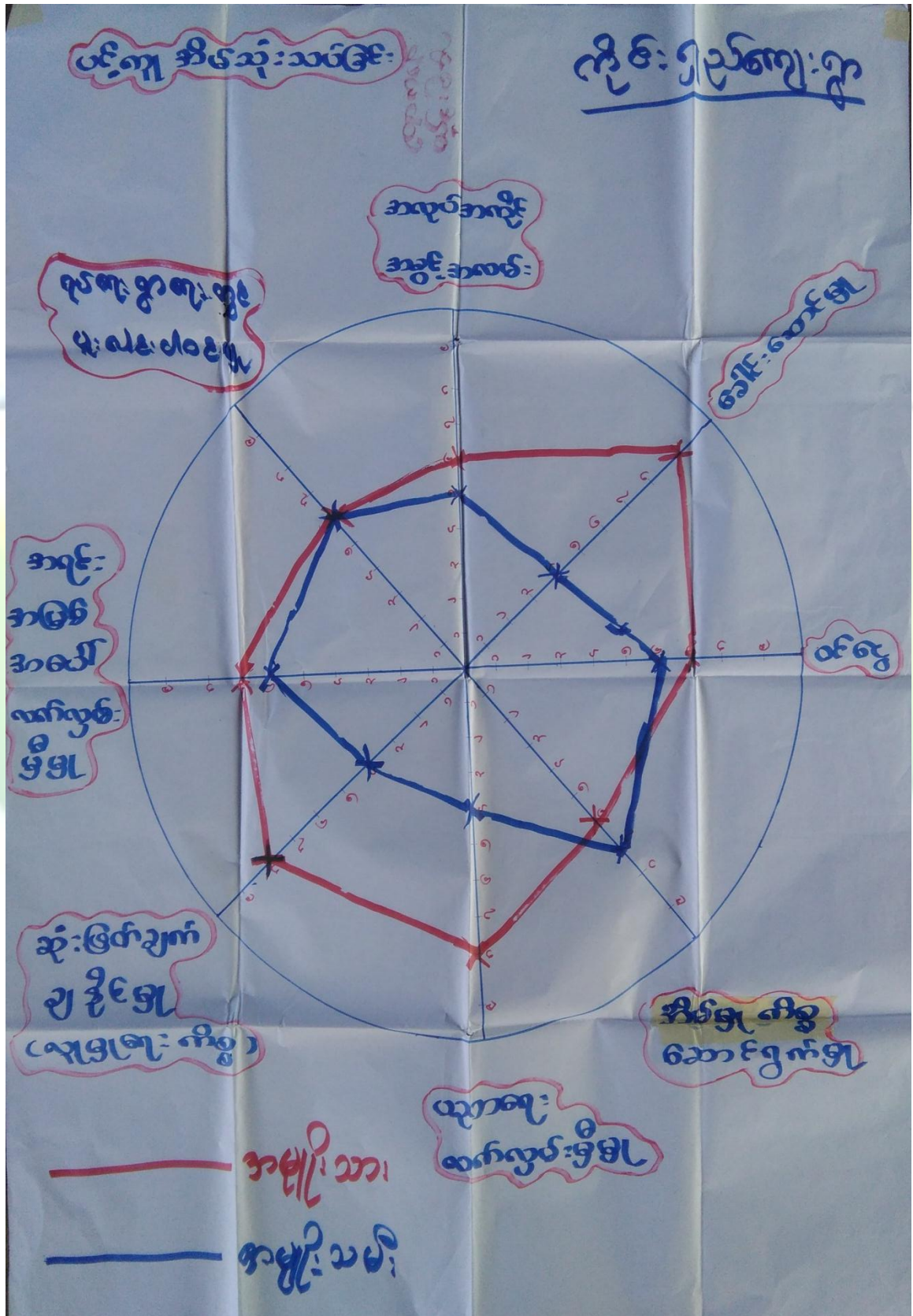





**ဆွေးနွေးခြင်း**

အမျိုးသား၊အမျိုးသမီးများ ကျေးရွာတွင် တန်းတူညီမျှမှုရှိ/မရှိ သိရှိစေနိုင်ရန် ပူးပေါင်းပါဝင်မှု၊ အလုပ်အကိုင်အခွင့်အလမ်း၊ခေါင်းဆောင်မှု၊ ဝင်ငွေ၊အိမ်မှုကိစ္စဆောင်ရွက်မှု၊ပညာရေးလက်လှမ်းမီမှု၊ ဆုံးဖြတ်ချက်ချနိုင်မှု(ရပ်ရေးရွာရေး)၊အရင်းအမြစ်ပေါ်လက်လှမ်းမီမှု အစရှိသည့်ခေါင်းစဉ်ရှစ်မျိုးဖြင့် ကျား၊မ သီးသန့်အုပ်စုခွဲကာ ဆွေးနွေးခဲ့ပါသည်။

**သုံးသပ်ခြင်း**

ခေါင်းဆောင်မှု၊ ဆုံးဖြတ်ချက်ချနိုင်မှု၊ ဝင်ငွေရရှိမှုနှင့် အလုပ်အကိုင်အခွင့်အလမ်းတို့တွင် တန်းတူညီမျှ မှုမရှိသေးသည်ကို တွေ့ရပါသည်။အမျိုးသားများ အနေဖြင့် အမျိုးသမီးများကို ခေါင်းဆောင်မှုနေရာပေးခြင်း၊ ဆုံးဖြတ်ချက်ချပိုင်ခွင့်ပေးရန် လိုအပ်သလို အလုပ်အကိုင်အခွင့်အလမ်းများ ဖန်တီးပေးရန်လည်းလိုအပ်နေသည်ကို တွေ့ရပါသည်။အိမ်မှုကိစ္စဆောင်ရွက်မှုနှင့် ပညာရေးလက်လှမ်းမီမှုတို့တွင် အမျိုးသမီးများက အဆင့်သာနေသည်ကို တွေ့ရပါသည်။အမျိုးသားများအနေဖြင့် အိမ်မှုကိစ္စ ပိုင်းကူလုပ်ပေးရန်လိုအပ်နေသည်ကို တွေ့ရပါသည်။ပညာရေးလက်လှမ်းမီမှုတွင် အဆင့်တိုးတက်ရန်လိုအပ်နေပါသေးသည်။





**ဆွေးနွေးချက်**

ကျား၊မရေးရာကဏ္ဍ ပိုမိုပေါ်လွင်စေရန်နှင့် ကျား-မတန်းတူညီမျှမှုရှိ/မရှိ သိရှိနိုင်ရန်အတွက် အရင်း အမြစ်များ ကို အများဆုံးအသုံးပြုမှုနှင့် ထိန်းချုပ်မှုအကြောင်းအရာများကိုဆွေးနွေးခဲ့ပါသည်။

**သုံးသပ်ချက်**

အရင်းအမြစ်များကို အသုံးပြုမှုနှင့် ထိန်းချုပ်မှုတို့တွင် အမျိုးသားများအနေဖြင့် ခွန်အားကို အသုံးပြုပြီးလုပ်ကိုင်ရသော အရင်းအမြစ်များကို ပိုမိုအသုံးပြုမှုနှင့် ထိန်းချုပ်မှုများရှိပါသည်။အမျိုးသမီးများ အနေဖြင့် အရင်းအမြစ်များကို အသုံးပြုမှုနှင့် ထိန်းချုပ်မှုတို့တွင် အမျိုးသားများနည်းတူ မရှိသော်လည်း ကျား၊မ သီးခြား အသုံးပြုရမည်၊ထိန်းချုပ်ရမည်ဟူ၍ ခွဲခြားသတ်မှတ်ထားသည့် အရာများ ကျေးရွာတွင် မရှိသည်ကို တွေ့ရပါသည်။





# ၉။ ကျေးရွာအိမ်မက်ပြမြေပုံ နှင့် သုံးသပ်ချက်

**ဝါးရုံကုန်း - အုတ်စု ကျေးရွာ (အုတ်စု) မြေပုံ**

**အညွှန်း:**

- ▲ သုန်းတော်ကြီးကျေး:
- ▲ အုတ်စုကျေး:
- ▲ လမ်း:
- ▲ သစ်တော
- ▲ တောင်ကုန်း:
- ▲ ကျောင်း (ပုဂံကျောင်း):
- ▲ အုတ်စု: သာဓိက အုတ်စု
- ▲ အုတ်စု: သုတ်စု: အိမ် အုတ်စု
- ▲ ၆၅ နှစ် အထက် ကျောင်း
- ▲ ၆၀ နှစ်
- ▲ ၅၀ နှစ်
- ▲ ၄၀ နှစ်
- ▲ ၃၀ နှစ်
- ▲ ၂၀ နှစ်
- ▲ ၁၀ နှစ်
- ▲ အုတ်စုကျေး: အိမ်



**ဆွေးနွေးခြင်း**

ကျေးရွာ၏ အနာဂတ်မြေပုံတွင် ကျေးရွာလူထုမှ နောင်တွင်မျှော်မှန်းထားသော အရင်းအမြစ်များ နှင့် ဝန်ဆောင်မှုများ ဆွေးနွေးခဲ့ပါသည်။

**သုံးသပ်ခြင်း**

ကျေးရွာ၏ အိမ်မက်မြေပုံတွင် လယ်ယာလုပ်ငန်းများ ဖွံ့ဖြိုးတိုးတက်လာစေရန်၊ လမ်းပန်း ဆက်သွယ်ရေး ကောင်းမွန်လာစေရန်၊ ပညာရေးတွင် ကျေးရွာလူထုအားလုံး လက်လှမ်းမှီပြီး ကျန်းမာရေး စောင့်ရှောက်မှု ပိုမိုကောင်းမွန်လာရန် ၊ သောက်သုံးရေဖူလုံမှု ရှိသော ကျေးလာလေးဖြစ်စေချင်သည်ကို တွေ့ရပါသည်။ လျှပ်စစ်မီးများရရှိပြီး ဖွံ့ဖြိုးတိုးတက်နေသော ကျေးရွာလေးဖြစ်စေချင်သည်ကို တွေ့ရပါသည်။





၇။ ကော်မတီဝင်များရွေးချယ်ခြင်းနှင့်ကျေးရွာဖွံ့ဖြိုးရေးအစီအစဉ်ဆောင်ရွက်မှုမှတ်တမ်းခါတ်ပုံများ



ကျေးရွာမြေပုံရေးဆွဲနေခြင်း မှတ်တမ်းခါတ်ပုံ



အဖွဲ့အစည်းချိတ်ဆက်မှုပြဇယားရေးဆွဲနေခြင်း မှတ်တမ်းခါတ်ပုံ





စေတနာ့ဝန်ထမ်းများ ရွေးချယ်ခြင်း မှတ်တမ်းဓါတ်ပုံ



ကော်မတီရွေးချယ်ခြင်း မှတ်တမ်းဓါတ်ပုံ





ဖွံ့ဖြိုးရေးအစီအစဉ်ရေးဆွဲခြင်းမှတ်တမ်းဓာတ်ပုံ



ဖွံ့ဖြိုးရေးအစီအစဉ်ရေးဆွဲခြင်း မှတ်တမ်းဓာတ်ပုံ





ဖွံ့ဖြိုးရေးအစီအစဉ်ရေးဆွဲခြင်း မှတ်တမ်းဓာတ်ပုံ



ဖွံ့ဖြိုးရေးအစီအစဉ်ရေးဆွဲခြင်း မှတ်တမ်းဓာတ်ပုံ





၈။ ကော်မတီဝင်များစာရင်း



လူထုဗဟိုပြုစီမံကိန်း

( ကိုင်းရှည် )ကျေးရွာ စီမံကိန်းအထောက်အကူပြုကော်မတီ

(ဝါးရုံကုန်း) ကျေးရွာအုပ်စု

(ပထမ)စက်ဝန်း

စဉ်	အမည်	ရာထူး
၁	ဦးထွန်းဝင်း	ကျေးရွာ စီ/ထောက်ကော်မတီ ဥက္ကဋ္ဌ
၂	ဦးအောင်တင်ဝင်း	ဝယ်ယူရေးဆပ်ကော်မတီ ခေါင်းဆောင်/ အုပ်စုကိုယ်စားလှယ်
၃	ဦးလှထွန်း	ဝယ်ယူရေးဆပ်ကော်မတီ မှတ်တမ်းထိန်း
၄	ဒေါ်တင်ရီ	ဝယ်ယူရေးဆပ်ကော်မတီ အဖွဲ့ဝင်
၅	ဒေါ်နှင်းရွှေ	စောင့်ကြည့်ကြီးကြပ်ရေးဆပ်ကော်မတီ ခေါင်းဆောင်/ အုပ်စုကိုယ်စားလှယ်
၆	ဦးလွင်ဦး	စောင့်ကြည့်ကြီးကြပ်ရေးဆပ်ကော်မတီ အဖွဲ့ဝင်
၇	ဦးတင်အောင်	စောင့်ကြည့်ကြီးကြပ်ရေးဆပ်ကော်မတီ အဖွဲ့ဝင်
၈	ဦးကျော်အေး	လည်ပတ်ရေးနှင့်ပြုပြင်ထိန်းသိမ်းဆပ်ကော်မတီ ခေါင်းဆောင်
၉	ဒေါ်အေးသန်း	လည်ပတ်ရေးနှင့်ပြုပြင်ထိန်းသိမ်းဆပ်ကော်မတီ အဖွဲ့ဝင်
၁၀	ဦးနိုင်ဦး	လည်ပတ်ရေးနှင့်ပြုပြင်ထိန်းသိမ်းဆပ်ကော်မတီ အဖွဲ့ဝင်
၁၁	ဒေါ်ခင်မာလွင်	ကျေးရွာစာရင်းကိုင်
၁၂	ဦးဇော်ဝင်း	ဝေဖန်အကြံပြု တိုင်ကြားဖြေရှင်းရေး
၁၃	ဒေါ်မအဲ	ဝေဖန်အကြံပြု တိုင်ကြားဖြေရှင်းရေး
၁၄	ဦးတူးနိုင်	စေတနာ့ဝန်ထမ်း
၁၅	ဒေါ်ထွေးရီ	စေတနာ့ဝန်ထမ်း



လူထုဗဟိုပြုစီမံကိန်း

( ကိုင်းရှည် )ကျေးရွာ စီမံကိန်းအထောက်အကူပြုကော်မတီ

(ဝါးရုံကုန်း) ကျေးရွာအုပ်စု

(ဒုတိယ)စက်ဝန်း

စဉ်	အမည်	ရာထူး
၁	ဦးကျော်အေး	ကျေးရွာ စီ/ထောက်ကော်မတီ ဥက္ကဋ္ဌ
၂	ဒေါ်ခင်နှောင်း	ကျေးရွာ စီ/ထောက်ကော်မတီ ဥက္ကဋ္ဌ
၃	ဦးဝင်းဗိုလ်	ဝယ်ယူရေးဆပ်ကော်မတီ ခေါင်းဆောင်
၄	ဒေါ်နွေနှောင်း	ဝယ်ယူရေးဆပ်ကော်မတီ မှတ်တမ်းထိန်း
၅	ဦးမြင့်လွင်ဦး	ဝယ်ယူရေးဆပ်ကော်မတီ အဖွဲ့ဝင်
၆	ဦးမြင့်ရွှေ	စောင့်ကြည့်ကြီးကြပ်ရေးဆပ်ကော်မတီ ခေါင်းဆောင်
၇	ဒေါ်ခင်လှ	စောင့်ကြည့်ကြီးကြပ်ရေးဆပ်ကော်မတီ အဖွဲ့ဝင်
၈	ဒေါ်ခင်ထား	စောင့်ကြည့်ကြီးကြပ်ရေးဆပ်ကော်မတီ အဖွဲ့ဝင်
၉	ဒေါ်မဲစန်း	လည်ပတ်ရေးနှင့်ပြုပြင်ထိန်းသိမ်းဆပ်ကော်မတီ ခေါင်းဆောင်
၁၀	ဦးကျော်အေး	လည်ပတ်ရေးနှင့်ပြုပြင်ထိန်းသိမ်းဆပ်ကော်မတီ အဖွဲ့ဝင်
၁၁	ဒေါ်ခင်မာစန်း	လည်ပတ်ရေးနှင့်ပြုပြင်ထိန်းသိမ်းဆပ်ကော်မတီ အဖွဲ့ဝင်
၁၂	ဦးမြင့်ဝေ	ကျေးရွာစာရင်းကိုင်
၁၃	ဦးမောင်အောင်	ဝေဖန်အကြံပြု တိုင်ကြားဖြေရှင်းရေး
၁၄	ဒေါ်ခင်မာမြင့်	ဝေဖန်အကြံပြု တိုင်ကြားဖြေရှင်းရေး
၁၅	ဦးတူးနိုင်	စေတနာ့ဝန်ထမ်း
၁၆	ဒေါ်ခင်ပြီးဝင်း	စေတနာ့ဝန်ထမ်း





လူထုဗဟိုပြုစီမံကိန်း

( ကိုင်းရှည် )ကျေးရွာ စီမံကိန်းအထောက်အကူပြုကော်မတီ

(ဝါးရုံကုန်း) ကျေးရွာအုပ်စု

(တတိယ)စက်ဝန်း

စဉ်	အမည်	ရာထူး
၁	ဦးကျော်အေး	ကျေးရွာ စီ/ထောက်ကော်မတီ ဥက္ကဋ္ဌ
၂	ဒေါ်ခင်နောင်း	ကျေးရွာ စီ/ထောက်ကော်မတီ ဥက္ကဋ္ဌ
၃	ဦးဝင်းဗိုလ်	ဝယ်ယူရေးဆပ်ကော်မတီ ခေါင်းဆောင်
၄	ဒေါ်နွေနှောင်း	ဝယ်ယူရေးဆပ်ကော်မတီ မှတ်တမ်းထိန်း
၅	ဦးမြင့်လွင်ဦး	ဝယ်ယူရေးဆပ်ကော်မတီ အဖွဲ့ဝင်
၆	ဦးမြင့်ရွှေ	စောင့်ကြည့်ကြီးကြပ်ရေးဆပ်ကော်မတီ ခေါင်းဆောင်
၇	ဒေါ်ခင်လှ	စောင့်ကြည့်ကြီးကြပ်ရေးဆပ်ကော်မတီ အဖွဲ့ဝင်
၈	ဒေါ်ခင်ထား	စောင့်ကြည့်ကြီးကြပ်ရေးဆပ်ကော်မတီ အဖွဲ့ဝင်
၉	ဒေါ်မဲစန်း	လည်ပတ်ရေးနှင့်ပြုပြင်ထိန်းသိမ်းဆပ်ကော်မတီ ခေါင်းဆောင်
၁၀	ဦးဇော်လင်းကို	လည်ပတ်ရေးနှင့်ပြုပြင်ထိန်းသိမ်းဆပ်ကော်မတီ အဖွဲ့ဝင်
၁၁	ဒေါ်ခင်မာစန်း	လည်ပတ်ရေးနှင့်ပြုပြင်ထိန်းသိမ်းဆပ်ကော်မတီ အဖွဲ့ဝင်
၁၂	ဦးဇော်မြင့်နိုင်	ကျေးရွာစာရင်းကိုင်
၁၃	ဦးမောင်အောင်	ဝေဖန်အကြံပြု တိုင်ကြားဖြေရှင်းရေး
၁၄	ဒေါ်မော်မော်သန်း	ဝေဖန်အကြံပြု တိုင်ကြားဖြေရှင်းရေး
၁၅	ဦးတူးနိုင်	စေတနာ့ဝန်ထမ်း
၁၆	ဒေါ်ခင်ပြုံးဝင်း	စေတနာ့ဝန်ထမ်း





လူထုဗဟိုပြုစီမံကိန်း

( ကိုင်းရှည် )ကျေးရွာ စီမံကိန်းအထောက်အကူပြုကော်မတီ

(ဝါးရုံကုန်း) ကျေးရွာအုပ်စု

(စတုတ္ထ)စက်ဝန်း

စဉ်	အမည်	ရာထူး
၁	ဦးကျော်အေး	ကျေးရွာ စီ/ထောက်ကော်မတီ ဥက္ကဋ္ဌ
၂	ဒေါ်ခင်နှောင်း	ကျေးရွာ စီ/ထောက်ကော်မတီ ဥက္ကဋ္ဌ
၃	ဦးဝင်းဗိုလ်	ဝယ်ယူရေးဆပ်ကော်မတီ ခေါင်းဆောင်
၄	ဒေါ်နွေနှောင်း	ဝယ်ယူရေးဆပ်ကော်မတီ မှတ်တမ်းထိန်း
၅	ဦးအောင်ကိုဝင်း	ဝယ်ယူရေးဆပ်ကော်မတီ အဖွဲ့ဝင်
၆	ဦးမြင့်ရွှေ	စောင့်ကြည့်ကြီးကြပ်ရေးဆပ်ကော်မတီ ခေါင်းဆောင်
၇	ဒေါ်ခင်လှ	စောင့်ကြည့်ကြီးကြပ်ရေးဆပ်ကော်မတီ အဖွဲ့ဝင်
၈	ဒေါ်စန်းမြိုင်	စောင့်ကြည့်ကြီးကြပ်ရေးဆပ်ကော်မတီ အဖွဲ့ဝင်
၉	ဒေါ်မဲစန်း	လည်ပတ်ရေးနှင့်ပြုပြင်ထိန်းသိမ်းဆပ်ကော်မတီ ခေါင်းဆောင်
၁၀	ဦးဖိုးသီး	လည်ပတ်ရေးနှင့်ပြုပြင်ထိန်းသိမ်းဆပ်ကော်မတီ အဖွဲ့ဝင်
၁၁	ဒေါ်ခင်မာစန်း	လည်ပတ်ရေးနှင့်ပြုပြင်ထိန်းသိမ်းဆပ်ကော်မတီ အဖွဲ့ဝင်
၁၂	ဦးဇော်မြင့်နိုင်	ကျေးရွာစာရင်းကိုင်
၁၃	ဦးမောင်အောင်	ဝေဖန်အကြံပြု တိုင်ကြားဖြေရှင်းရေး
၁၄	ဒေါ်မော်မော်သန်း	ဝေဖန်အကြံပြု တိုင်ကြားဖြေရှင်းရေး
၁၅	ဦးတူးနိုင်	စေတနာ့ဝန်ထမ်း
၁၆	ဒေါ်ခင်ပြီးဝင်း	စေတနာ့ဝန်ထမ်း





၉။ ပုံစံ ၈-၁။ ကျေးရွာအချက်အလက်

ပုံစံ - ၈ - ၁ ကျေးရွာအခြေခံအချက်အလက်များ (Form PC 1)

လမ်းညွှန်ချက်၊ ကျေးရွာတစ်ရွာသို့ ပထမဆုံးမိတ်ဆက်ခရီး သွားရောက်သောအခါ လူထုစည်းရုံးရေးမှူးသည် ကျေးရွာခေါင်းဆောင်များအား ကျေးရွာအချက်အလက်များကို မေတ္တာရပ်ခံ၍ တောင်းခံရသည်။ ဤအချက်အလက်များကို စီမံကိန်းမိတ်ဆက်အစည်းဝေးမတိုင်မီတောင်းခံရမည်။ စီမံကိန်းမိတ်ဆက်အစည်းဝေးတွင် လူထုစည်းရုံးရေးမှူးသည် ဤအချက်အလက်များအား စစ်ဆေးပြီး မှန်ကန်အောင်ပြုလုပ်ရမည်။ ပြီးနောက်တွင် လူထုစည်းရုံးရေးမှူးမှ သတင်းအချက်အလက်ထံသို့ Tablets မှ တစ်ဆင့် ပြည့်သွင်းရမည်။

ကျေးရွာခေါင်းဆောင် အမည် ဦးထွန်းသိန်း	ကျေးရွာခေါင်းဆောင်၏ မှန်ကန်မှုကို	လူထုစည်းရုံးရေးမှူး၏ အမည် ဦးဒီဇီယွန်၊ ဇော်ဇော်
ပြည်နယ်/တိုင်းဒေသကြီး ခဲးကုတ်	မြို့နယ် ဝင်လည်ရွာ	ကျေးရွာအုပ်စု ဝါးရုံကျေးရွာ
		ကျေးရွာ ဦးထွန်းသိန်း ကိုယ်ပြည်

လူမျိုးစု	အိမ်ထောင်စုအရေအတွက်	ကိုးကွယ်သည့်ဘာသာ	အိမ်ထောင်စုအရေအတွက်
လူမျိုးစု (၁) ---ဗမာ---	၁၆	ဘာသာ (၁) ---ဗုဒ္ဓ---	၁၆
လူမျိုးစု (၂) -----		ဘာသာ (၂) -----	
လူမျိုးစု (၃) -----		ဘာသာ (၃) -----	
လူမျိုးစုရော အခြား		ဘာသာရော	
အရေအတွက်			
မသန်စွမ်းသူများ သက်ကြီးရွယ်အိုများ (၆၅ နှစ် နှင့် အထက်) စာမတတ်သူများ	၅၃ (၈ - ၂, ၉ - ၁)		

လူဦးရေ	အမျိုးသား (အရေအတွက်)	အမျိုးသမီး (အရေအတွက်)
လူမျိုးစု (၁) ---ဗမာ---	၃၅	၃၉
လူမျိုးစု (၂) -----	၃၅	၃၇
လူမျိုးစု (၃) -----		
အခြား		
အိမ်ထောင်စုဦးစီး	၉	၉

(ခ) အခြေခံအဆောက်အအုံ အသုံးအဆောင်များ

စာသင်ကျောင်း	အမှတ် ခြံစိမ်း	ကျန်းမာရေး	အမှတ် ခြံစိမ်း	ဘာသာရေး အဆောက် အအုံများ	အမှတ် ခြံစိမ်း
အထက်တန်းကျောင်း	<input type="checkbox"/>	ဆေးရုံ	<input type="checkbox"/>	စေတီ	<input type="checkbox"/>
အလယ်တန်းကျောင်း	<input type="checkbox"/>	ကျန်းမာရေးဌာန	<input type="checkbox"/>	ဘုန်းကြီးကျောင်း	<input checked="" type="checkbox"/>
မူလတန်းကျောင်း	<input checked="" type="checkbox"/>	ကျန်းမာရေးဌာနခွဲ	<input type="checkbox"/>	ဟိန္ဒူဘုရားကျောင်း	<input type="checkbox"/>
မူကြိုကျောင်း	<input type="checkbox"/>	ဆေးပေးခန်း	<input type="checkbox"/>	ခရစ်ယာန်ကျောင်း	<input type="checkbox"/>
အခြား	<input type="checkbox"/>	အခြား	<input type="checkbox"/>	ဗလီ	<input type="checkbox"/>
				အခြား	<input type="checkbox"/>
မှတ်ချက်		မှတ်ချက်		မှတ်ချက်	





(ဂ) ကျွမ်းကျင်သူများမှတ်တမ်း (ကျေးရွာတွင်နေထိုင်သော သို့မဟုတ် တာဝန်များမှလွတ်နေသော ကျွမ်းကျင်သူများ)

	(၁) စာသင်ကျောင်း		(၂) ကျန်းမာရေး		(၃) လက်မှုပညာရှင်		
	ရွာတွင်နေထိုင်သူ	အခြားရွာမှလာသူ		ရွာတွင်နေထိုင်သူ	အခြားရွာမှလာသူ	ရွာတွင်နေထိုင်သူ	အခြားရွာမှလာသူ
မူလတန်းပြဆရာ/မ	<input type="checkbox"/>	<input checked="" type="checkbox"/>	ဆရာဝန်	<input type="checkbox"/>	<input type="checkbox"/>		
အထက်တန်းပြဆရာ/မ	<input type="checkbox"/>	<input type="checkbox"/>	လက်ထောက်ကျန်းမာရေးမှူး	<input type="checkbox"/>	<input type="checkbox"/>	လက်သမားပန်းရုံ	<input type="checkbox"/> <input type="checkbox"/>
အလယ်တန်းပြဆရာ/မ	<input type="checkbox"/>	<input type="checkbox"/>	အမျိုးသမီးကျန်းမာရေးဆရာမ	<input type="checkbox"/>	<input type="checkbox"/>	လျှပ်စစ်ကျွမ်းကျင်ပညာရှင်	<input type="checkbox"/> <input type="checkbox"/>
မူကြိုဆရာ/မ	<input type="checkbox"/>	<input type="checkbox"/>	သားဖွားရေးဆရာမ	<input type="checkbox"/>	<input type="checkbox"/>	ရေခိုက်သွယ်သူ	<input type="checkbox"/> <input type="checkbox"/>
အခြား	<input type="checkbox"/>	<input type="checkbox"/>	ပြည်သူ့ကျန်းမာရေးလုပ်သား	<input type="checkbox"/>	<input type="checkbox"/>	စက်ပြင်ဆရာ	<input type="checkbox"/> <input type="checkbox"/>
မှတ်ချက်			မှတ်ချက် ၅			မှတ်ချက်	

(ဃ) ကျေးရွာသို့ ရောက်ရှိနိုင်သည့် လမ်းအခြေအနေ / ကျေးရွာတစ်ရွာသည် ၎င်း၏ ကျေးရွာအုပ်စုနှင့် ဆက်သွယ်ထားသော လမ်းအခြေအနေ (အောက်ပါတို့ကိုစိုင်းပါ)

ကျောက်ကြမ်းလမ်း: \_\_\_\_\_ ကတ္တရာလမ်း: \_\_\_\_\_ ကုန်ကရင်လမ်း: \_\_\_\_\_ မော်တော်ဆိုင်ကယ်လမ်း: \_\_\_\_\_  
 ကျောက်ခင်းလမ်း: မြေသားလမ်း လှံသွားလမ်း: လှံသွားလမ်း အခြား: \_\_\_\_\_

(င) ကျေးရွာဖွံ့ဖြိုးမှုစီမံချက်

(၁) လူထုဗဟိုပြုစီမံကိန်းမစတင်မီ ဤကျေးရွာတွင်ကျေးရွာဖွံ့ဖြိုးမှု စီမံချက်ရှိခဲ့ပါသလား? မရှိပါ / မရှိပါ / မသိပါ  
 (၂) ရှိခဲ့ပါလျှင် ဤစီမံချက်ကို မည်သည့် ခုနှစ်တွင်ပြင်ဆင်ခဲ့ပါသနည်း? နှစ်----- / မသိပါ  
 (၃) ဤစီမံချက်ကို ခြုံနယ်မှအတည်ပြုခဲ့ပါသလား? ပြုခဲ့ပါသည် / မပြုခဲ့ပါ / မသိပါ

(စ) ခရီးအကွာအဝေး

(၁) ဤကျေးရွာ၏ဗဟိုမှ ၎င်းကျေးရွာအုပ်စု၏ဗဟိုအထိ ခရီးခိုင်မည်မျှကွာဝေးသနည်း? ခိုင်----- / မသိပါ  
 (၂) ဤကျေးရွာမှ ၎င်းကျေးရွာအုပ်စု၏ဗဟိုအထိ သွားလာရာတွင်ကြာမြင့်သည့်အချိန်။  
 ခြောက်သွေ့ရာသီတွင်ကြာချိန် ၁၅ မိနစ် ထော်လာရီ/မော်တော်ဆိုင်ကယ်/ မြေလှိုင် / လား/မော်တော်ဘုတ်/ အခြား: \_\_\_\_\_  
 မိုးရာသီတွင်ကြာချိန် ၃၀ မိနစ် ထော်လာရီ/မော်တော်ဆိုင်ကယ်/ မြေလှိုင် / လား/မော်တော်ဘုတ်/ အခြား: \_\_\_\_\_

(ဆ) ပတ်ဝန်းကျင်ဆိုင်ရာ သဘာဝဘေးအန္တရာယ်

ဤကျေးရွာတွင် ရေကြီးခြင်းကဲ့သို့ သဘာဝဘေးအန္တရာယ်ကျရောက်ဖူးခြင်း ရှိပါသလား။  
 မရှိပါ  ရှိပါသည် ရှိလျှင်ဖော်ပြပါ \_\_\_\_\_

(ဇ) ကျေးရွာတွင် ဖွံ့စည်းထားသော အဖွဲ့အစည်းများ  
 လူထုဗဟိုပြုစီမံကိန်းမစတင်မီ ဤကျေးရွာတွင် ကျေးရွာဖွံ့ဖြိုးရေးအတွက် အစိုးရ (သို့) ရွာသားများကိုယ်တိုင် (သို့) စီမံကိန်းတစ်ခုခုမှ ဖွံ့စည်းထားသည့် အဖွဲ့အစည်းများရှိပါသလား။

(၁) \_\_\_\_\_  
 (၂) \_\_\_\_\_





(ဈ) အထွေထွေအုပ်ချုပ်ရေး ဦးစီးဌာန (GAD) မှ မှတ်တမ်းတင်ထားခြင်း  
 ဤကျေးရွာသည် အထွေထွေအုပ်ချုပ်ရေး ဦးစီးဌာန (GAD) မှ မှတ်တမ်းတင်ထားမှု ရှိပါသလား။  
 မရှိပါ       ရှိပါသည်

ကျေးရွာခေါင်းဆောင်

အမည် ဦးထွန်းထွန်း

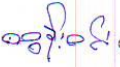
လက်မှတ်  နေ့စွဲ 17.10.2017

လူထုစည်းရုံးရေးမှူး

အမည် ဦးခိုင်ထွန်းဇနား

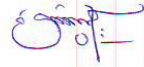



၁၀။ ပုံစံ ၈-၂။ စီမံကိန်းစက်ဝန်းအချိန်ဇယား

ပုံစံ ၈-၂ - စီမံကိန်းစက်ဝန်းအချိန်ဇယား (FORM PC 2)

လမ်းညွှန်ချက်၊ သက်ဆိုင်ရာ လူထုစည်းရုံးရေးမှူး/လက်ထောက်နည်းပညာမှူးများမှ စီမံကိန်းစက်ဝန်းအဆင့်တစ်ခုစီဖြန့်ဝေပြီးစီးတိုင်း ကျေးရွာနှင့်ကျေးရွာအုပ်စုအတွက် ဤ ပုံစံကို ဖြည့်သွင်းရမည်။

စည်းရုံးရေးမှူး/ဝန်ထမ်းအမည် - ဦးနိုင်ထွန်းအောင်

နေ့စွဲ ။ 17.10.2017

စက်ဝန်းအားအမှတ်ဖြစ်ပါ (✓)  စက်ဝန်း(၁)  စက်ဝန်း(၂)  စက်ဝန်း(၃)  စက်ဝန်း(၄)

ပြည်နယ်/တိုင်းဒေသကြီး - စစ်ကိုင်း ကျေးရွာအုပ်စု - သီးလုံအုန်းကျေးရွာ

စီမံကိန်းဆောင်ရွက်မှုအဆင့်များ	နေ့စွဲ		အစည်းအဝေးတွင်တက်ရောက်သူအရေအတွက်			
	စတင်သည့်နေ့	ပြီးဆုံးသည့်နေ့	အမျိုးသား အရေအတွက်	အမျိုးသမီး အရေအတွက်	အိမ်ထောင်စု အရေအတွက်	လူမျိုးစုအမည်
၁။ကျေးရွာစီမံကိန်း မိတ်ဆက်အစည်းအဝေး	17.10.2017	17.10.2017	၆	၇	၁၂	ဗမာ
၂။ကျေးရွာဖွံ့ဖြိုးရေးစီမံချက်ရေးဆွဲခြင်း အစည်းအဝေး	17.10.2017	17.10.2017	၆	၇	၁၂	ဗမာ
၃။ကျေးရွာအုပ်စု လုပ်ငန်းဆုံးဖြတ်ချက်ချသည့် အစည်းအဝေး	18.10.2017	18.10.2017	၉	၁၈	၉	ဗမာ
၄။မြို့နယ်အဆင့် စီမံကိန်းရေးဆွဲရေးနှင့် အကောင်အထည်ဖော်ရေးကော်မတီ၏ စီမံကိန်းသုံးသပ်မှု အစည်းအဝေး	မရှိ	မရှိ	မရှိ	မရှိ	မရှိ	မရှိ
၅။မြို့နယ် စီမံကိန်းရေးဆွဲရေးနှင့်အကောင်အထည်ဖော် ရေးကော်မတီ၏ဆုံးဖြတ်မှုကို ရွာသို့ အသိပေးအကြောင်း ကြားသည့်အစည်းအဝေး						
၆။စီမံကိန်းလုပ်ငန်းခွဲ စီမံချက်ရေးဆွဲခြင်းအစည်းအဝေး						
၆.၁။စီမံကိန်းလုပ်ငန်းအကောင်အထည်ဖော်ရေးအစီအစဉ် ရေးဆွဲခြင်း						















၁၂။ ပုံစံ ၈-၄။ ကျေးရွာဖွံ့ဖြိုးရေးစီမံကိန်းလုပ်ငန်းခွဲရွေးချယ်ခြင်းပုံစံ



ပုံစံ - ၈ - ၄ ကျေးရွာအုပ်စုစီမံကိန်းလုပ်ငန်းခွဲရွေးချယ်ခြင်းပုံစံ (Form PC 4)

လမ်းညွှန်ချက်၊ စီမံကိန်းလုပ်ငန်းခွဲရွေးချယ်မှုအစည်းအဝေးပြီးနောက်တွင် ကျေးရွာအုပ်စုမှ CF/TF တို့၏ အကူအညီရယူ၍ ကျေးရွာစီထောက်ကော်မတီမှ လက်မှတ်ရေးထိုးပြီး အဆိုပါပုံစံအား ပြည့်စုံအောင်ပြည့်သွင်းရမည်။ ဤပုံစံအား ပြည့်စုံစွာဖြည့်သွင်းပြီးပါက ကျေးရွာအုပ်စုဖွံ့ဖြိုးတိုးတက်ရေးစီမံချက်တွင် TPIC သို့မဟုတ် ရန်အတွက် နောက်ဆက်တွဲအခြေ ထားရှိရမည်။ CF မှ ကျေးရွာတစ်ရွာချင်းစီ၏ စီမံကိန်းလုပ်ငန်းခွဲဆိုင်ရာ အချက်အလက်များကို MIS သို့ ထည့်သွင်းရမည်။ (ယခုစနစ်စီမံကိန်းလုပ်ငန်းခွဲ မလုပ်ကိုင်သော ကျေးရွာများ မပါဝင်ပါ။)

ကျေးရွာစည်းရုံးရေးမှူး/ပန်ထမ်းအမည် ဦး ဒွိုင်ထွန်းစောင့်

နေ့စွဲ ၂၀၂၀.၁၀.၂၀၁၇

ကျေးရွာအမည်	ဆောင်ရွက်မည့် လုပ်ငန်းများ	အတိုင်းအတာ	ခန့်မှန်း တိုက်ရိုက် အကျိုးစီးပွားနှင့် ရှိသူများ	စက်ဝန်းအားအမှတ်ဖြစ်ပေါ်ပါ (V) □ စက်ဝန်း(၁) □ စက်ဝန်း(၂) □ စက်ဝန်း(၃) □ စက်ဝန်း(၄)			
				စက်ဝန်းအမှတ်	စီမံကိန်းမှ ထည့်ဝင်မှု	ခန့်မှန်းကုန်ကျစရိတ် ကျေးရွာမှ ထည့်ဝင်မှု	အခြားထည့်ဝင်မှု (ဖော်ပြပါ) ထည့်ဝင်ငွေ   အမည်/အဖွဲ့
ဦးစွဲကုန်း	ခါးကိုင် ကျောင်း၊ ဆေးကုသရေး ကျောင်း၊ စားနပ်ရိက္ခာ	၅၀' x ၈၀' x ၂၇'	၄၂၅၅	□ ကျား □ မ ✓ ကျား+မ	၂၀၇၄၄၀၀၀	၂၀၇၄၄၀၀၀	၂၀၇၄၄၀၀၀
ဒဂုံကြွေးကား	ခါးကိုင် ကျောင်း၊ မြေပြင်ရေး	၁၇' x ၃၀' x ၂၇'	၂၀၅၅	□ ကျား □ မ ✓ ကျား+မ	၂၆၈၀၀၀၀	၂၆၈၀၀၀၀	၂၆၈၀၀၀၀
				□ ကျား □ မ □ ကျား+မ			
				□ ကျား □ မ □ ကျား+မ			
				□ ကျား □ မ □ ကျား+မ			
				□ ကျား □ မ □ ကျား+မ			
				□ ကျား □ မ □ ကျား+မ			

ရာထူး ကျေးရွာအုပ်စု စီ/ထောက်ကော်မတီ ဥက္ကဋ္ဌ အမည် လက်မှတ် ရက်စွဲ

ဦးစွဲကုန်း  
 ဦးစွဲကုန်း





၁၃။ အစည်းအဝေး မှတ်တမ်းများ



လူထုဗဟိုပြုစီမံကိန်း  
စစ်ကိုင်းတိုင်းဒေသကြီး၊ ပင်လည်ဘူးခြံ၊ နယ်  
ကျေးရွာအစည်းအဝေးမှတ်တမ်း

ကျေးရွာ	ကိုင်းရှည်+ဝါးရုံကုန်း
ကျေးရွာအုပ်စု	ဝါးရုံကုန်း
အစည်းအဝေးပြုလုပ်သည့်နေ့ရက်	၁၇-၁၀-၂၀၁၇
အစည်းအဝေးပြုလုပ်သည့်နေရာ	ဘုန်းတော်ကြီးကျောင်း ဧရပ် (ဝါးရုံကုန်းကျေးရွာ)
အစည်းအဝေးပြုလုပ်သည့်အကြောင်းအရာ	စတုတ္ထနှစ်စီမံကိန်းစက်ဝန်းစီမံကိန်းမိတ်ဆက်ခြင်းနှင့် စေတနာ့ဝန်ထမ်းရွေးချယ်ခြင်း
အစည်းအဝေးတက်ရောက်သူဦးရေ ။	ကျား(၂၆) ဦး ၊ မ (၃၇)ဦးပေါင်း (၆၃)ဦး

ဆွေးနွေးချက်

၂၀၁၈ခုနှစ် လူထုဗဟိုပြုစီမံကိန်းစတုတ္ထနှစ်စီမံကိန်းစက်ဝန်း စီမံကိန်းမိတ်ဆက်ခြင်းနှင့်စေတနာ့ဝန်ထမ်း ရွေးချယ်ခြင်း အစည်းအဝေးတွင် စတုတ္ထနှစ်စီမံကိန်းတွင်ထည့်သွင်းစဉ်းစားအကောင်အထည်ဖော်ဆောင်ရွက်သည့် အချက်(၁၅)ချက်၊စီမံကိန်းစက်ဝန်းလည်ပတ်ပုံအဆင့်ဆင့်၊ကျား-မရေးရာကဏ္ဍ၊ဝေဖန်အကြံပြုချက်တိုင်ကြားဖြေရှင်းရေးစနစ်၊ အကာအကွယ်သဘောတရားများ၊တာဝန်ရှိသူများ၏ တာဝန်ဝတ္တရား များကို ရှင်းလင်းဆွေးနွေးကာ စေတနာ့ဝန်ထမ်းရွေးချယ်ရာတွင် ပွင့်လင်းမြင်သာမှု ရှိစေရန်နှင့် အမှန်တကယ် စိတ်ဝင်စားသောသူကို မှန်မှန်ကန်ကန်ရွေးချယ်ရန်ပြောဆိုဆွေးနွေးခဲ့ပါသည်။ ဆက်လက်ပြီးလူထုပူးပေါင်းပါဝင်သော သုံးသပ်ခြင်းလုပ်ငန်းများ လုပ်ဆောင်ရာတွင် ကျေးရွာ၏ အမှန်တကယ်လိုအပ်ချက်များ၊အမျိုးသား၊အမျိုးသမီးများ၊လူနည်းစုများ၊ထိခိုက်လွယ်အုပ်စုများ ပူးပေါင်းပါ ဝင်ဆွေးနွေးရန် ပြောဆိုဆွေးနွေးခဲ့ပါသည်။

စီမံကိန်းစတုတ္ထနှစ်သို့ရောက်ရှိလာပြီဖြစ်သောကြောင့် ကျေးရွာများအနေဖြင့် စီမံကိန်း လုပ်ငန်းစဉ်တစ်လျှောက်လုံးတွင် ပူးပေါင်းပါဝင်ရန်လိုအပ်သလို ပြီးဆုံးခဲ့သော စီမံကိန်းစက်ဝန်းမှ အကောင်အထည်ဖော်ဆောင်ရွက်ခဲ့သည့် စီမံကိန်းလုပ်ငန်းခွဲများကို ပြင်ဆင်ထိန်းသိမ်းမှုများ ပြုလုပ်နိုင်ရန်၊ ပြင်ဆင်ထိန်းသိမ်းခြင်း အစီအစဉ်များကို လက်တွေ့အကောင်အထည်ဖော်ဆောင်ရွက်ရန် များကိုလည်း ဆွေးနွေးခဲ့ပါသည်။



ဆုံးဖြတ်ချက်

(၁)စီမံကိန်းစတုတ္ထနှစ်တွင် စေတနာ့ဝန်ထမ်းအဖြစ် ဦးတူးနိုင်နှင့်ဒေါ်ခင်ပြိုင်တို့ တို့နှစ်ဦးကို ရွေးချယ် ဆုံးဖြတ်ခဲ့ပါသည်။

(၂)စေတနာ့ဝန်ထမ်းအဖြစ်ရွေးချယ်ခံရသော ဦးတူးနိုင်နှင့်ဒေါ်ခင်ပြိုင်တို့သည် မိမိတာဝန်ကို ကျေပွန်စွာ ထမ်းဆောင်ရန် စီမံကိန်း၏ ကျင့်ဝတ်များကိုလည်း လိုက်နာရန်တို့ကို ကျေးရွာလူထုနှင့် စေတနာ့ဝန်ထမ်း တို့က သဘောတူဆုံးဖြတ်ခဲ့ပါသည်။

(၃)လူထုပူးပေါင်းပါဝင်သော လူမှုဆန်းစစ်မှုများပြုလုပ်ရာတွင် အမျိုးသား၊အမျိုးသမီးများ၊လူနည်းစုများ၊ ထိခိုက်လွယ်အုပ်စုများအားလုံး ပူးပေါင်းပါဝင်ရန် ဆုံးဖြတ်ခဲ့ပါသည်။

သဘောတူညီချက်

(၁)ကျေးရွာစေတနာ့ဝန်ထမ်းသည် အစည်းအဝေးကျင်းပတိုင်းတွင် အစည်းအဝေးမှတ်တမ်းတင်ခြင်းနှင့် စာရင်းဇယားများ ပြုစုရန်၊

(၂)ငွေစာရင်းများ၊ဝယ်ယူရေးလုပ်ငန်းစဉ်များ အစရှိသည့် စီမံကိန်းလုပ်ငန်းစဉ်များ၊အစည်းအဝေးဖိတ်ကြား ခြင်းနှင့်စည်းရုံးရေးမှူးများကို ကူညီပေးရန်

မှတ်တမ်းတင်သူ

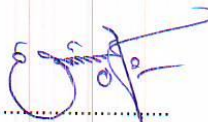
လက်မှတ် 

အမည် ဦးနိုင်ထွန်းအောင်

ရာထူး လူထုစည်းရုံးရေးမှူး





လူထုဗဟိုပြုစီမံကိန်း  
စစ်ကင်းတိုင်းဒေသကြီး၊ ပင်လည်ဘူးမြို့နယ်  
ကျေးရွာအစည်းအဝေးမှတ်တမ်း

ကျေးရွာ	ကိုင်းရှည်+ဝါးရုံကုန်း
ကျေးရွာအုပ်စု	ဝါးရုံကုန်း
အစည်းအဝေးပြုလုပ်သည့်နေ့ရက်	၁၇-၁၀-၂၀၁၇
အစည်းအဝေးပြုလုပ်သည့်နေရာ	ဘုန်းတော်ကြီးကျောင်း ဇရပ် (ဝါးရုံကုန်းကျေးရွာ)
အစည်းအဝေးပြုလုပ်သည့်အကြောင်းအရာ	စတုတ္ထနှစ်စီမံကိန်းစက်ဝန်းစီမံကိန်းလုပ်ငန်းခွဲ ရွေးချယ်ခြင်း နှင့် ကော်မတီဖွဲ့စည်းခြင်း
အစည်းအဝေးတက်ရောက်သူဦးရေ ။	။ ကျား(၂၆)ဦး ၊ မ (၃၇)ဦး၊ ပေါင်း (၆၃) ဦး

ဆွေးနွေးချက်

(၁)ကျေးရွာစီမံကိန်းအထောက်အကူပြု ကော်မတီဝင်များရွေးချယ်ရာတွင် ကျေးရွာတွင်အမြဲနေထိုင်သူ၊ ရိုးသားသူ၊ စီမံကိန်းအားစိတ်ပါဝင်စားသူ၊ စာရေးတက်၊ ဖက်တက်သူ၊ အချိန်ပေးနိုင်သောသူများကို ရွေးချယ် တင်မြှောက်ရန်ဆွေးနွေးကြသည်။

(၂)ကျေးရွာဖွံ့ဖြိုးရေးစီမံချက်ရေးဆွဲရာတွင် လူနည်းစု၊ ထိခိုက်လွယ်အုပ်စုများအပါအဝင် လူတန်းစားပေါင်းစုံ အကျိုးခံစားခွင့်ရှိသော လုပ်ငန်းဖြစ်ရန်၊ ကျေးရွာ၏အမှန်တကယ်လိုအပ်ချက်များကို ရွေးချယ်ကြရန်၊ လူထုပူးပေါင်းပါဝင်သော ဆန်းစစ်မှုများပြုလုပ်ရန်တွင် အားလုံးပါဝင်ရန်ဆွေးနွေးခဲ့ကြပါသည်။



ဆုံးဖြတ်ချက်

(၁)ကျေးရွာစီမံကိန်းအထောက်အကူပြုကော်မတီရွေးချယ်ရာတွင် ရပ်ရွာဖွံ့ဖြိုးတိုးတက်ရေးကို အစဉ်တစိုက် လုပ်ဆောင်နိုင်သူဖြစ်ရန်နှင့် အများသဘောတူရွေးချယ်ကြရန် ဆုံးဖြတ်ခဲ့ပါသည်။

(၂)စီမံကိန်းလုပ်ငန်းခွဲများအကောင်အထည်ဖော်ဆောင်ရွက်ရာတွင် ကော်မတီဝင်များကျေးရွာလူထု ကျား/မ မခွဲခြားဘဲ ပူးပေါင်းပါဝင်ဆောင်ရွက်ရန် ဆုံးဖြတ်ခဲ့ပါသည်။

(၃)စီမံကိန်းလုပ်ငန်းခွဲများရွေးချယ်ရာတွင် လူကန်းစားပေါင်းစုံ အကျိုးခံစားခွင့်ရှိသော စီမံကိန်းလုပ်ငန်းခွဲကို ရွေးချယ်ကြရန် ဆုံးဖြတ်ခဲ့ပါသည်။

သဘောတူညီချက်

(၁)စတုတ္ထနှစ်စီမံကိန်းစက်ဝန်းတွင် ကိုင်းရည်ကျေးရွာအနေဖြင့် စာသင်ကျောင်းခြံစည်းရိုးကာရံခြင်း လုပ်ငန်းခွဲကို အကောင် အထည် ဖော်ဆောင်ရွက် ရန် အများသဘောတူကြပါသည်။

(၂) စတုတ္ထနှစ်စီမံကိန်းစက်ဝန်းတွင် ပါးရုံကုန်းကျေးရွာအနေဖြင့် စာသင်ကျောင်းဆောင်သစ် တည်ဆောက်ခြင်း လုပ်ငန်းခွဲကို အကောင် အထည် ဖော်ဆောင်ရွက် ရန် အများသဘောတူကြပါသည်။

(၃)စီမံကိန်းအကောင်အထည်ဖော်ဆောင်ရွက်ရာတွင် ကျေးရွာလူထု ကျား/မ မရွေး အားလုံး ပူးပေါင်း ပါဝင်ရန် သဘောတူကြပါသည်။

မှတ်တမ်းတင်သူ

လက်မှတ်

အမည် ဦးနိုင်ထွန်းအောင်

ရာထူး လူထုစည်းရုံးရေးမှူး





၁၄။ ကဏ္ဍအလိုက်ဦးစားပေးဖွံ့ဖြိုးရေးလုပ်ငန်းစဉ်များ

နောက်ဆက်တွဲ (၄) ခြားနားသော အပိုင်းများအတွက် ဦးစားပေးဖွံ့ဖြိုးရေးလုပ်ငန်းစဉ် အနှစ်ချုပ်

မူရင်းသည် VPSC တွင်ထားရှိရပါမည်။ အခြားဌာနများနှင့်ညှိနှိုင်းရန်အတွက်မိတ္တူအား TPIC သို့ပို့ရပါမည်။

MIS Data အနေဖြင့် သွင်းရန်မလိုအပ်ပါ။

	အဆင့်	လုပ်ငန်း	မည်သူဦးစားပေးလဲ	ကျေးရွာမှ တာဝန်ခံသူ (သို့) အုပ်စု	ပြင်ပမှမည်သူ ထောက်ပံ့မည်လဲ	မှတ်ချက်
အခြေခံအဆောက်အအုံ	၁	စာသင်ကျောင်းဆောင်သစ်တည်ဆောက်ခြင်း	(√) ကျား (√) မ			ဒု-နှစ်
	၂	စာသင်ကျောင်းခြံစည်းရိုးကာရံခြင်း	(√) ကျား (√) မ			
	၃	စာသင်ကျောင်းအိမ်သာ	(√) ကျား (√) မ			
	၄	စက်ရေတွင်း	(√) ကျား (√) မ			
	၅	ရွာတွင်းလမ်းပြုပြင်	(√) ကျား (√) မ			
	၆	ဆိုလာလမ်းမီး	(√) ကျား (√) မ			
	၇		( ) ကျား ( ) မ			
	၈		( ) ကျား ( ) မ			
အသက်မွေးဝမ်းကျောင်းမျိုးစုံပို့ချရေး	၁	ပန်းရုံလက်သမားဆိုင်ကယ်ပြင်သင်တန်း	(√) ကျား ( ) မ			
	၂	စက်ချုပ်၊ ဇာထိုးပန်းထိုးသင်တန်း	( ) ကျား (√) မ			
	၃	စပါးမြေပြားနှမ်း၊ မျိုးကောင်းမျိုးသန့်	(√) ကျား (√) မ			
	၄	စပါးမြေပြားနှမ်းစိုက်ပျိုးမှုနည်းပညာသင်တန်း	(√) ကျား (√) မ			
	၅	ဝဥ၊ လျှော်ဖြူစိုက်ပျိုးမှုနည်းပညာသင်တန်း	(√) ကျား (√) မ			
	၆	နှစ်ရှည်ပင်စိုက်ပျိုးလုပ်ကိုင်နိုင်ရန်အရင်းအနှီး	(√) ကျား (√) မ			
	၇		( ) ကျား ( ) မ			
	၈		( ) ကျား ( ) မ			
ကျန်းမာရေးနှင့်အာဟာရ	၁	ကျန်းမာရေးစောင့်ရှောက်မှု	(√) ကျား (√) မ			
	၂		( ) ကျား ( ) မ			
	၃		( ) ကျား ( ) မ			
	၄		( ) ကျား ( ) မ			
	၅		( ) ကျား ( ) မ			
	၆		( ) ကျား ( ) မ			
	၇		( ) ကျား ( ) မ			
	၈		( ) ကျား ( ) မ			



	အဆင့်	လုပ်ငန်း	မည်သူဦးစားပေးလဲ	ကျေးရွာမှတာဝန်ခံ သူ(သို့)အုပ်စု	ပြင်ပမှမည်သူ ထောက်ပံ့မည်လဲ
ပညာရေး	၁		( )ကျား ( )မ		
	၂		( )ကျား ( )မ		
	၃		( )ကျား ( )မ		
	၄		( )ကျား ( )မ		
	၅		( )ကျား ( )မ		
	၆		( )ကျား ( )မ		
	၇		( )ကျား ( )မ		
	၈		( )ကျား ( )မ		
	၉		( )ကျား ( )မ		
အခြား	၁		( )ကျား ( )မ		
	၂		( )ကျား ( )မ		
	၃		( )ကျား ( )မ		
	၄		( )ကျား ( )မ		
	၅		( )ကျား ( )မ		
	၆		( )ကျား ( )မ		
	၇		( )ကျား ( )မ		
	၈		( )ကျား ( )မ		
	၉		( )ကျား ( )မ		

..... ကိုင်းရှည် ကျေးရွာ

..... ဝါးရုံကုန်း ကျေးရွာအုပ်စု