

ပြည်ထောင်စုသမ္မတ မြန်မာနိုင်ငံတော် အစိုးရ
စိုက်ပျိုးရေး၊ မွေးမြူရေးနှင့် ဆည်မြောင်း ဝန်ကြီးဌာန
ကျေးလက်ဒေသဖွံ့ဖြိုးတိုးတက်ရေးဦးစီးဌာန
ပျဉ်းမနားမြို့နယ်



လူထုဗဟိုပြုစီမံကိန်း (တတိယနှစ် စက်ဝန်း)

National Community Driven Development Project (NCDDP)



ကျေးရွာဖွံ့ဖြိုးရေးအစီအစဉ်

Village Development Plan (VDP)

ကူးတို.ဆိပ်ကျေးရွာအုပ်စု၊ ကူးတို.ဆိပ်ကျေးရွာ

မာတိကာ

၁။ မြို့နယ်မြေပုံ

၂။ ကျေးရွာမြေပုံ(တည်နေရာ)

၃။ အုပ်စုတွင်ပါဝင်သောကျေးရွာများစာရင်း

၄။ ကျေးရွာအခြေခံအချက်အလက်များ(ကျေးရွာသမိုင်းကြောင်း)

၅။ လူထုပူးပေါင်းပါဝင်သော လူမှုဆန်းစစ်ခြင်းနှင့် အကဲဖြတ်ခြင်းလုပ်ငန်းစဉ်(PSA/PRA)အကျဉ်းချုပ်ဖော်ပြချက်

၆။ ကျေးရွာဖွံ့ဖြိုးရေးအစီအစဉ်အတွက်အသုံးပြုခဲ့သော PRA tools များနှင့်တစ်ခုချင်းစီအတွက်သုံးသပ်ချက်များ(အသုံးပြုခဲ့သော PRA tools တစ်ခုချင်းစီ၏ အမည်များရေးရန်)

၇။ ကော်မတီဝင်များရွေးချယ်ခြင်းနှင့်ကျေးရွာဖွံ့ဖြိုးရေးအစီအစဉ်ဆောင်ရွက်မှုမှတ်တမ်းခါတ်ပုံများ
(၂-၃ပုံ ထက်မများရ)

၈။ ကျေးရွာအချက်အလက်(ပုံစံ-၁)

၉။ စီမံကိန်းစက်ဝန်းအချိန်ဖော်ပြချက်(ပုံစံ-၂)

၁၀။ ကျေးရွာဖွံ့ဖြိုးရေးဦးစားပေးအစီအစဉ်(ပုံစံ-၃)

၁၁။ အစည်းအဝေးမှတ်တမ်းများ

၁၂။ ကဏ္ဍအလိုက်ဦးစားပေးဖွံ့ဖြိုးရေးလုပ်ငန်းစဉ်များ

ငါးကျယ်ကလေး



ဒုတိယအဆင့်



ဒုတိယအဆင့်

ဒုတိယအဆင့်

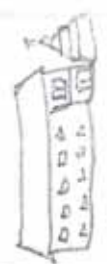

အောက်ကျယ်ကလေး

ကျေး

ကျေး



ကျေး

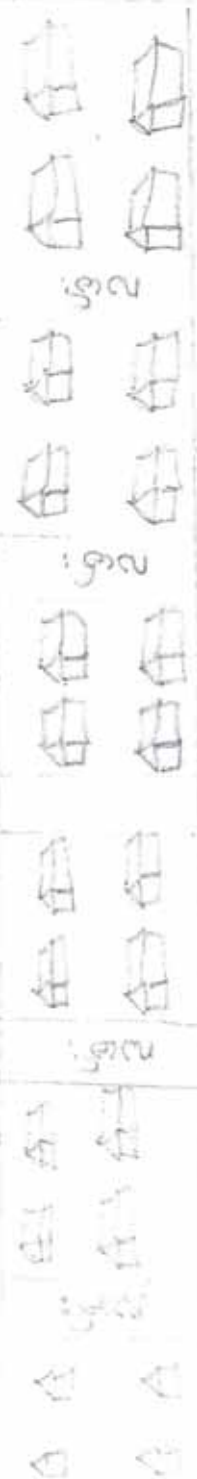

ကျေး

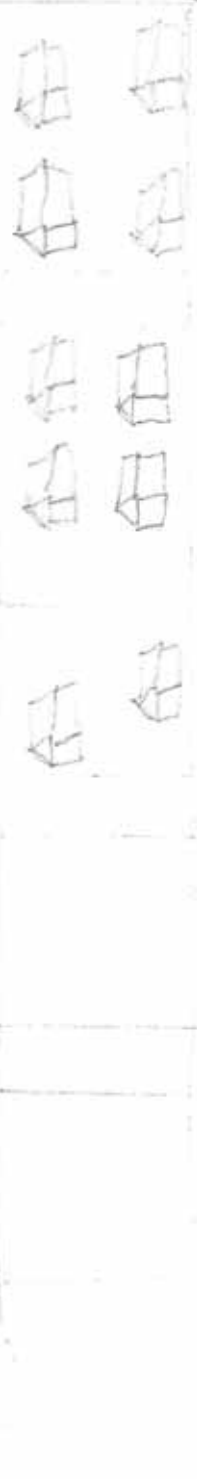

ကျေး

ပုံစံအမျိုးမျိုး... ၂၀၂၀ ခုနှစ်... ၂၀၂၀ ခုနှစ်



ကူးတို့ဆိပ်ကျေးရွာအုပ်စုတွင်ပါဝင်သောကျေးရွာများစာရင်း

- ကူးတို့ဆိပ်ကျေးရွာ
- အင်းသာကျေးရွာ
- ဝဲကြီးကျေးရွာ
- ကြို့တန်းကျေးရွာ
- ကံဦးကျေးရွာ
- ဇီးရိုင်းကျေးရွာ
- ကျောက်ကုန်းကျေးရွာ
- ရွှေပြည်သာကျေးရွာ
- သာယာစုကျေးရွာ

စုစုပေါင်းကျေးရွာအရေအတွက်မှာ (၉) ရွာ

ကူးတို့ဆိပ်ကျေးရွာ၏ သမိုင်းကြောင်းအကျဉ်း

ကူးတို့ဆိပ်ကျေးရွာလေးသည် လွန်ခဲ့သော နှစ်ပေါင်း (၁၀၀) ခန့်လောက် ၁၂၇၉ ခုနှစ်လောက်က စတင် တည်ရှိခဲ့ပါသည်။ ရွာစတင်တည်ထောင်စဉ်ကာလက အိမ်ခြေ (၃၀)၊ လူဦးရေ (၈၀) လောက်ဖြင့် စတင်ခဲ့ပါ သည်။ အသက်မွေးဝမ်းကြောင်းအနေနှင့် တောင်သူ၊ တောင်ယာလုပ်ငန်းဖြင့် လုပ်ကိုင်အသက်မွေးကြပါသည်။ ကူးတို့ဆိပ်လို့နာမည်ခေါ်ရသောအကြောင်းမှာ အရင်တုန်းက မြစ်ပေါင်းလောင်း အရှေ့ဘက်နှင့် အနောက်ဘက် ကမ်းကူးရာတွင် အသုံးပြုသော ကူးတို့ဆိပ်ကြီးရှိလို့ ကူးတို့ဆိပ်လို့ခေါ်ခြင်း ဖြစ်ပါသည်။ ၁၃၁၀ ခုနှစ်လောက် မှာတော့ အိမ်ထောင်စု (၈၀) လောက် ဖြစ်လာပါသည်။

၁၃၂၀ ခုနှစ်လောက်မှာတော့ တစ်ရွာလုံးမီးရှို့ခံရ၍ ပြန်လည်တည်ထောင်ရပါသည်။ မီးရှို့ခံရသည့်အ ကြောင်းမှာ အစိုးရတပ်နှင့် ကွန်မြူနစ်စစ်ဖြစ်၍ ရွာ၌ အစိုးရတပ်နှင့် ကွန်မြူနစ်တို့ တွေ့ဆုံပြီး ကွန်မြူနစ်များမှာ တောထဲသို့ ပြန်လည်ဝင်ရောက်သွားပြီး ရွာမီးရှို့ခံလိုက်ရပါသည်။ ထိုအတွက် ရွာသစ်ပြန်လည်တည်ဆောက် ရပါသည်။ ရွာသစ်ပြန်လည်တည်ဆောက်သောအခါ အိမ်ခြေ (၅၀) လောက်သာ ပြန်လည်တည်ထောင်နိုင် ခဲ့ပါသည်။ နောက်ပိုင်းတွင် တစ်ဖြည်းဖြည်း တိုးတက်လာပါသည်။

၂၀၀၉ ခုနှစ်လောက်မှာတော့ အဝေရာဆည်တည်ဆောက်မည်ဆိုသောကြောင့် ရွာပြန်လည်ရွှေပေးရပါ သည်။ ယခုလက်ရှိ ရွာနေရာသို့ ပြောင်းရွှေ့လာရပါသည်။ ယခုလက်ရှိမှာတော့ အိမ်ထောင်စု (၂၃၇)၊ အိမ်ခြေ (၃၀၀) လောက်ရှိလာပါသည်။ အသက်မွေးဝမ်းကြောင်းအနေနှင့် တောင်သူလုပ်ငန်းနှင့် ကျွဲပန်းလုပ်ငန်းဖြင့် အသက်မွေးဝမ်းကြောင်းပြုကြပါသည်။

ကူညီပံ့ပိုးပေးသူ - ဘိုဘိုအောင်(စည်းရုံးရေးမှူး)

ပါဝင်ဆွေးနွေးသူ- ကျား(၃)၊ မ(၂)ဦး

ကျေးရွာအတွင်းရှိ စုစုပေါင်းအိမ်ထောင်စုနှင့် လူဦးရေ

အိမ်ထောင်စု	ကျား	မ	စုစုပေါင်း
၃၄၀	၈၀၃	၈၀၉	၁၆၁၂

လူနည်းစုလူမျိုးစုအိမ်ထောင်စု

အမျိုးအစား	အိမ်ထောင်စု	ကျား	မ	စုစုပေါင်း
-	-	-	-	-

ထိခိုက်လွယ်အုပ်စု

ထိခိုက်လွယ်အုပ်စု	အိမ်ထောင်စု	ကျား	မ	စုစုပေါင်း
သက်ကြီးရွယ်အို	၅၇	၂၅	၃၂	၅၇
အမျိုးသမီးဦးဆောင်	၂၂	-	-	-
မသန်စွမ်း	၃	၁	၂	၃
မြေယာမဲ့	-	-	-	-

ကျေးရွာရှိအခြေခံ အဆောက်အအုံများ

ပညာရေး	ခြံစံပါ	ကျန်းမာရေး	ခြံစံပါ	ဘာသာရေး	
အထက်တန်းကျောင်း		ဆေးရုံ		ဘုရားစေတီ	
အလယ်တန်းကျောင်း		ကျန်းမာရေးဌာန		ဘုန်းကြီးကျောင်း	✓
မူလတန်းကျောင်း		ကျန်းမာရေးဌာနခွဲ		ဟိန္ဒူဘုရားကျောင်း	
မူကြိုကျောင်း		ဆေးခန်း		ခရစ်ယာန်ဘုရားကျောင်း	
အခြား		အခြား		ဗလီ	
မှတ်ချက် မူလကျောင်း		မှတ်ချက်		မှတ်ချက်	

အဓိကစီးပွားရေးလုပ်ငန်းများ

စိုက်ပျိုးရေး	မွေးမြူရေး	အသေးစားစီးပွားရေး	အခြား
စပါး	ခွား	ဈေးဆိုင်	လက်လုပ်လက်စား
ဒြပ်	ဝက်	အရောင်းအဝယ်	
ပဲစိမ်း	ကြက်		

ကျေးရွာအတွင်းအဓိကပိုင်ဆိုင်မှုများ

ကျေးရွာပိုင်ဆိုင်မှုများ	စိုက်ပျိုးရေး	စားကျက်မြေ	သစ်တောမြေ	သဲ/ကျောက်ရရှိမှု	ရေတွင်း/ရေကန်	စက်ရေကန်
အရေအတွက်	၁၈၀ ဧက	-	-	-	၂/၂	-
ကျေးရွာပိုင်ဆိုင်မှုများ	က :	ဆိုင်ကယ်	လှိုင်ဆိုင်	လက်ဖက်ရည်ဆိုင်	လှည်း	ထွန်ကန်
အရေအတွက်	၂	၂၅၀	၆	၁	၈၀	၁

ကျေးရွာအတွင်းအခြားပိုင်ဆိုင်မှုများ

ကျေးရွာပိုင်ဆိုင်မှုများ	ရေတင်စက်	ထွန်	ထယ်	ကျွဲ	နွား	လှည်း
အရေအတွက်	၂	၆၀	၈၀	-	၂၀၀	၈၀
ကျေးရွာပိုင်ဆိုင်မှုများ	က :	ဆိုင်ကယ်	ထွန်ကန်	လက်ဖက်ရည်ဆိုင်	လှည်း	-
အရေအတွက်	၂	၂၅၀	၁	၁	၈၀	-

ကျေးရွာ၏ လူထုပူးပေါင်းပါဝင်သောလူမှုဆန်းစစ်ခြင်းနှင့်အကဲဖြတ်ခြင်းလုပ်ငန်းစဉ်(PSA/PRA) အကျဉ်းချုပ်

စဉ်	အကြောင်းအရာ	ရက်စွဲ	ဦးတည်အုပ်စု	တက်ရောက်သူ			အဓိကဆွေးနွေးချက်များ
				ကျား	မ	ပေါင်း	
၁	ကျေးရွာသမိုင်းကြောင်း (Village History)		ကျေးရွာအကြောင်းကိုသိသောရပ်မိရပ်ဖ ရှေ့မှီနောက်မှီ(အမျိုးသား+အမျိုးသမီးများ)ကျေးရွာအုပ်ချုပ်ရေးမှူး	၃	၂	၅	ကျေးရွာလူမှုစီးပွားအုပ်စုများ ခွဲခြားသတ်မှတ်နိုင်ရေးအတွက်အခြေခံစံနှုန်းများကိုရွာသူရွာသားများနှင့်အတူဆွေးနွေး၍အများသဘောတူဆုံးဖြတ်သတ်မှတ်ခြင်း
၂	ကျေးရွာလူမှုရေးနှင့်အရင်းအမြစ်ပြမြေပုံ (Social and Resource Map)		ကျေးရွာသူရွာသားများနှင့်မြေပုံရေးဆွဲတက်သူကော်မတီဝင်အချို့နှင့်ကျေးရွာအကြောင်းကိုနံနံ့စပ်စပ်သိသောလူကြီးလူငယ်များ	၈	၇	၁၅	ကျေးရွာစီးပွားရေးအရင်းအမြစ်များလမ်းပန်းဆက်သွယ်ရေးအခြေအနေ၊သောက်သုံးရေရရှိမှု၊ပညာရေး၊ကျန်းမာရေးလိုအပ်ချက်၊အလုပ်အကိုင်အခွင့်အလမ်းဖန်တီးနိုင်မှုများကိုဆွေးနွေးခြင်း
၃	ပိုင်ဆိုင်မှုသုံးသပ်ခြင်း (Possess)		ကျေးရွာသူကျေးရွာသားများ (အမျိုးသား၊အမျိုးသမီး)	၈	၇	၁၅	အမျိုးသား၊အမျိုးသမီးအခြေခံအရင်းအမြစ်များအားသုံးစွဲထိန်းချုပ်မှုအားဆွေးနွေးခြင်း
၄	ဥစ္စာနေအဆင့်သတ်မှတ်ခြင်းဥပမာပြဇယား (Wealth Ranking)		ကျေးရွာသူရွာသားများနှင့်အုပ်ချုပ်ရေးမှူးကော်မတီဝင်များ	၈	၇	၁၅	ကျေးရွာအတွင်းရှိဥစ္စာနေပိုင်ဆိုင်မှုအားအဆင့်ခွဲခြားခြင်း
၅	ရာသီခွင်ပြပြက္ခဒိန် (Seasonal Calender)		ကော်မတီဝင်များ(ကျား၊မ)၊တောင်သူလယ်သမား၊လက်လုပ်လက်စား၊ဈေးသည်များ(အမျိုးသား၊အမျိုးသမီး)	၈	၇	၁၅	ကျေးရွာတွင်ရာသီအလိုက်လုပ်ကိုင်ဆောင်ရွက်နေသောအလုပ်အကိုင်များ၊ဝင်ငွေရရှိမှုများနှင့်ပွဲတော်များအကြောင်းသုံးသပ်ခြင်း

ကျေးရွာ၏ လူထုပူးပေါင်းပါဝင်သောလူမှုဆန်းစစ်ခြင်းနှင့်အကဲဖြတ်ခြင်းလုပ်ငန်းစဉ်(PSA/PRA) အကျဉ်းချုပ်

၆	ပင့်ကူအိမ်သုံး သပ်ချက်ပြင် မပုံ (Spider Web)		ကျေးရွာသူကျေးရွာ သားများ(အမျိုးသား၊ အမျိုးသမီး)	၈	၇	၁၅	ကျေးရွာအတွင်းရှိအမျိုးသမီး များ၏စွမ်းဆောင်ရည်အပိုင်း၊ ပညာရေး၊အလုပ်အကိုင်၊ခေါင်းဆောင်မှု၊ရပ်ရေးရွာရေးပူးပေါင်းပါဝင်မှုနှင့်အလုပ်အကိုင် အခွင့်အလမ်းများအား အမျိုးသား၊အမျိုးသမီးနှိုင်းယှဉ်ဆွေးနွေးခြင်း
၇	အဖွဲ့အစည်းရှိ တ်ဆက်မှုပြင် မပုံ (Venn Diagram)		ကျေးရွာအတွင်းရှိအဖွဲ့ အစည်း၊ကျေးရွာသူ ကျေးရွာသားများ	၈	၇	၁၅	ကျေးရွာအတွင်းရှိလက်ရှိဖွဲ့စည်းထားသောအဖွဲ့အစည်းများ နှင့်ချိတ်ဆက်ပြီးလုပ်ဆောင် နေပုံအားဆွေးနွေးခြင်း
၈	ကျေးရွာ၏လေးနစ်စာဦးစားပေးဖွံ့ဖြိုးရေး အစီအစဉ် (Metric Ranking)		ကျေးရွာသူကျေးရွာ သားများ၊ကော်မတီဝင်များ(ကျား-မ)၊ရပ်မိရပ်ဖများ၊ကျေးရွာအတွင်းရှိအဖွဲ့အစည်းများ	၈	၇	၁၅	ကျေးရွာအတွက်လိုအပ်နေသော အဆောက်အအုံပိုင်းဆိုင်ရာနှင့်စီးပွားရေး၊လူမှုရေးနှင့် ကျန်းမာရေးအတွက်လုပ်ဆောင်ချင်သောလုပ်ငန်းများလုပ်ဆောင်မည့်သူများအားကြိုတင်ဆွေးနွေးခြင်း
၉	အခက်အခက် ပြဿနာများ (Problem)		ကျေးရွာသူကျေးရွာ သားများ၊ကော်မတီဝင်များ၊ရပ်မိရပ်ဖများ	၈	၇	၁၅	ကျေးရွာလက်ရှိအခြေအနေ၏အခက်အခဲဆုံးပြဿနာအားဦးတည်၍ဆွေးနွေးခြင်း၊ပြဿနာဖြစ်ပွားရခြင်း၏အကြောင်းရင်း၊ဖြစ်ပေါ်နေသည့်အကျိုးဆက်နှင့်မည်သို့ဖြေရှင်းမည်ကိုဆွေးနွေးခြင်း
၁၀	ကျေးရွာအုပ်စု၏ဖွံ့ဖြိုးရေးအစီအစဉ်ပြဇယား (VTDP)		ကျေးရွာအုပ်စုကော်မတီဝင်များ	၁၂	၇	၁၉	ကျေးရွာအုပ်စုအတွက်ရှိအရေးကြီးသောလုပ်ငန်းများကိုဦးစားပေးအဆင့်သတ်မှတ်ကာ အရင်ဆုံးပြုလုပ်ရန်ဆွေးနွေးခြင်း



Handwritten title in Burmese script, likely describing a village or settlement plan.

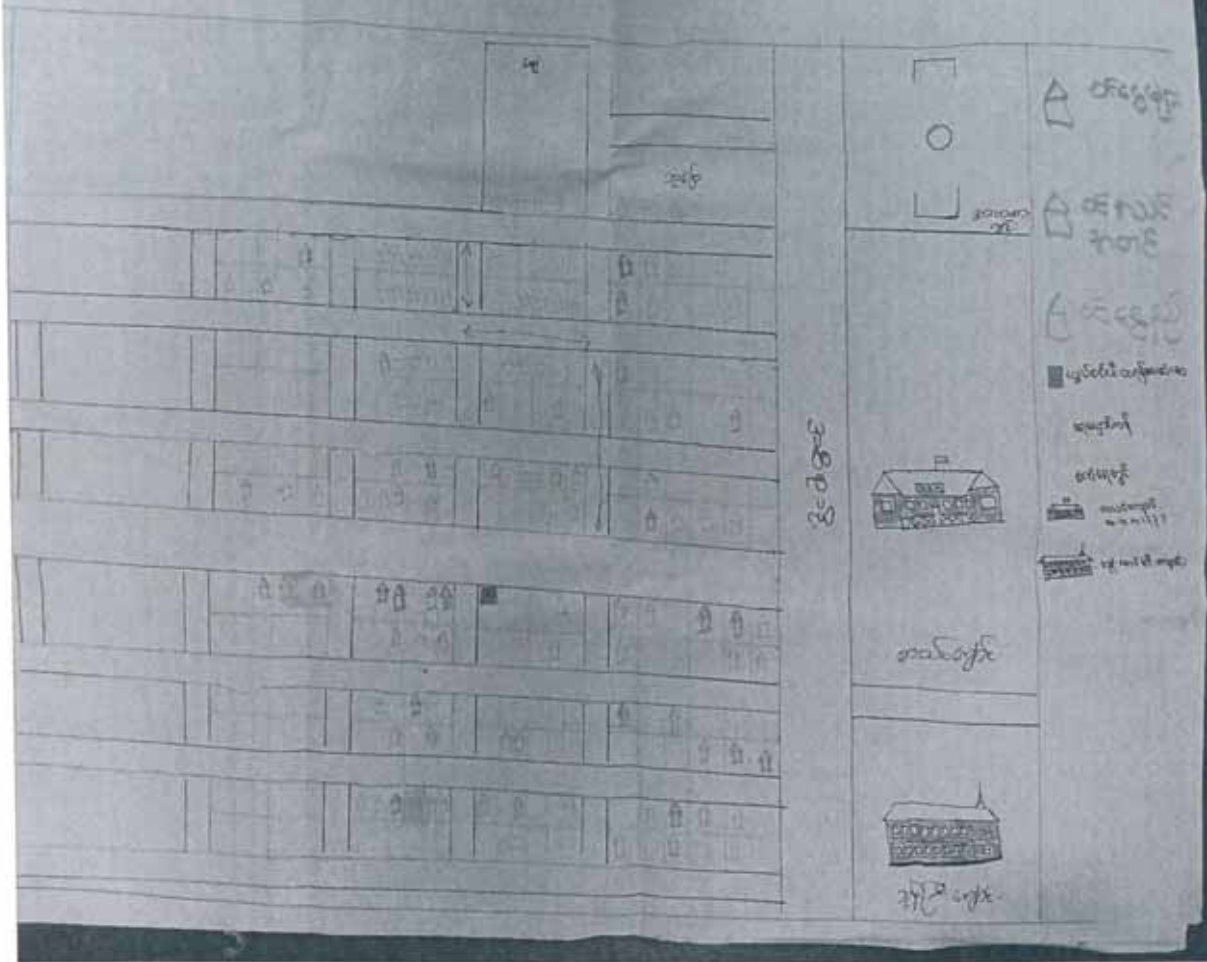

ကူးတို့ဆိပ်ကျေးရွာအုပ်စု၊ ကူးတို့ဆိပ်ကျေးရွာ

လူမှုရေးအရင်းအမြစ်ပြုပြင်ဆင်ယင်ရေး

ကူးတို့ဆိပ်ကျေးရွာတွင် ဗမာလူမျိုးများ နေထိုင်ကြပါသည်။ပဲတီစိမ်း၊စပါး၊နမ်း စသည့် သီးနှံတို့ကို စိုက်ပျိုးကြပါသည်။ပျဉ်းမနားမြို့၏အရှေ့ဘက်တွင် တည်ရှိပါသည်။ဗုဒ္ဓဘာသာကို ကိုးကွယ်ကြပါသည်။မူလတန်းလွန်စာသင်ကျောင်းလေးလည်း ရှိပါသည်။ကျေးလက်ဆေးပေးခန်း မရှိသောကြောင့်ကျန်းမာရေးတွင်အနည်းငယ်ဒုက္ခရောက်ပါသည်။ထိုကြောင့်ကျေးလက်ဆေးပေးခန်းတစ်ခု လိုအပ်နေပါသည်။ကျေးရွာအနေဖြင့်စိုက်ပျိုးရေးဖြင့် အသက်မွေးကြပါသည်။ အလုပ်လက်မဲ့များမှာလည်း များပြားလှပါသည်။

ပံ့ပိုးကူညီသူ - ဦးဘိုဘိုအောင်
ပါဝင်ဆွေးနွေးသူ- ကျား(၇)ဦး၊ မ(၇)ဦး

၂၅၅၀၉၂ ကြွယ်ဝမှုပြုစာပေး (တူးတိုက်)

အခမဲ့	သတ်မှတ်ချက် (ကြွယ်ဝမှု)	အိမ်ထောင်စု အရေအတွက်	၇၂ ခြံနှိမ်
ဝင်ငွေများ သောအုပ်စု ၉	တိုက်အိမ်၊ လယ်(၁၀၈၀)၊ နွား ၂ ခု၊ ဆွေ့လှေကား၊ အိုင်လယ်၊ ကား၊ ဘွဲ့ရတံဆိပ်	၇	၃.၈%
ဝင်ငွေအ သင့်အတင့် အုပ်စု	ပျဉ်က သွယ်ခြင်းလယ်(၄၈၀)၊ နွား ၁ ခု၊ အိုင်လယ် ကလေး	၆၅	၂၄.၄%
ဝင်ငွေ နည်းသော အုပ်စု	ထိုက်က သက်လယ်မိုး၊ လက်ကုပ် လက်စား၊ ဖုန်း မူလက	၁၅၄	၇.၈%

ကူးတို့ဆိပ်ကျေးရွာအုပ်စု၊ ကူးတို့ဆိပ်ကျေးရွာ

ဥစ္စာနေကြွယ်ဝမှုဖယားသုံးသပ်ချက်

ကူးတို့ဆိပ်ကျေးရွာတွင် အိမ်ထောင်စုပေါင်း(၂၃၆)စု ရှိပါသည်။စီးပွားရေးအဆင်ပြေသော အုပ်စုမှာ (၂၉) ရာခိုင်နှုန်းရှိ၍ အလယ်အလတ် ပြေလည်သောအုပ်စုမှာလည်း (၁၉.၁) ရာခိုင်နှုန်းရှိပြီး ကျန်သည့် (၇၈) ရာခိုင်နှုန်းခန့်မှာ စီးပွားရေး မပြေလည်ကြပေ။ထိုနှစ်ပေါင်းသောအုပ်စုတွင် စိုက်ပျိုးလုပ်ကိုင်စရာမရှိဘဲ နေ့စားလက် လုပ်လက်စား အိမ်ထောင်စုများပြားပါသည်။အတန်းပညာလည်း နည်းပါးကြ၍ ငွေအရင်းအနှီးမရှိခြင်းကြောင့် ဆင်းရဲနွမ်းပါးကြပါ သည်။အိမ်တွင်းမှုသင်တန်းများပေးခြင်းဖြင့် ပုံမှန်ဝင်ငွေရရှိ၍အဆင်ပြေလာမည်ဟု မျှော်လင့်မိ ပါသည်။

ပံ့ပိုးကူညီသူ - ဦးဘိုဘိုအောင်
ပါဝင်ဆွေးနွေးသူ- ကျား(၈)ဦး၊ မ(၇)ဦး

* အရှင်-အမေများ-သုံးစွဲမှု ပုံစံပြုလောင်း *
 X ———— ⊕ ———— X



ဘောလုံးကစား
 လယ်/ယာ



ရေတွင်း
 ရေကန်
 အိမ်ချုပ်စက်



ဆိုင်ကယ်
 ဖုန်း
 ဘုန်းကြီးကျောင်း

၁- အစုစည်း = အခြေခံ ထိန်းချုပ်မှု ပုံစံ ပြုလုပ်ပေးခြင်း



ကျေးဇူးတင်



အားလုံးကွင်း
လုပ်ငန်း
လေ့ကျင့်
အုပ်ချုပ်ပုံစံ
အခြေခံ
၇၂
၇၂ (၈) ကျော်

ကူးတို့ဆိပ်ကျေးရွာအုပ်စု၊ ကူးတို့ဆိပ်ကျေးရွာ

ပိုင်ဆိုင်မှုသုံးသပ်ချက်

ကူးတို့ဆိပ်ကျေးရွာတွင် အမျိုးသားများက လှည်း၊ကျွဲ၊နွား၊ ဘောလုံးကွင်း လယ်ယာအစရှိသည်တို့အား အသုံးပြုကိုင်တွယ်ကြပြီး အမျိုးသမီးများက အပ်ချုပ်စက်၊ရေတွင်း၊သနပ်ခါးစသည့် အရင်းအမြစ်များကို ကိုင်တွယ်သုံးစွဲကြပါသည်။

ဆိုင်ကယ်၊ လမ်း၊TV၊ ဖုန်း၊ဘုန်းကြီးကျောင်း၊ စသည့်တို့ကဲ့သို့ အရင်းအမြစ်များအား အမျိုးသားရော အမျိုးသမီးများပါ အတူတကွ အသုံးပြုကြပါသည်။

အရင်းအမြစ်များအား ထိန်းချုပ်မှုအပိုင်းတွင် လမ်း၊ဘုန်းကြီးကျောင်း စသည်တို့ကို အမျိုးသားရော အမျိုးသမီးများကပါ အတူထိန်းချုပ်ကြပြီး ကျန်သည့်အရင်းအမြစ်ပစ္စည်းများအား အမျိုးသားများကသာ အဓိကထိန်းချုပ်ထားပေးကြပါသည်။

ပုံပိုးကူညီသူ -
ပါဝင်ဆွေးနွေးသူ

ဦးဘိုဘိုအောင်
ကျား(၈)ဦး၊ မ(၇)ဦး

ကူးတို့ဆိပ်ကျေးရွာအုပ်စု၊ ကူးတို့ဆိပ်ကျေးရွာ

ရာသီခွင်ပြဇယားသုံးသပ်ချက်

ကူးတို့ဆိပ်ကျေးရွာတွင် စပါး၊ နမ်း၊ပဲတီစိမ်း၊ စသည့် သီးနှံများအား အဓိကထား စိုက်ပျိုးလုပ်ကိုင်ကြပါသည်။
ကူးတို့ဆိပ်ကျေးရွာ၏ ရာသီဥတုမှာ တပေါင်း၊ တန်ခူး၊ ကဆုန်လတို့တွင် ပူပြင်း၍ ဝါဆို၊ ဝါခေါင်လတို့တွင်
မိုးကောင်းပြီး နတ်တော်၊ ပြာသိုလ်လများသည် အေးသောလများ ဖြစ်ကြပါသည်။

လမ်းပန်းဆက်သွယ်ရေးအနေဖြင့် ဆောင်းရာသီနှင့် နွေရာသီတွင် ကောင်းမွန်ပြီး မိုးတွင်းကာလတွင်
လမ်းပန်း ဆက်သွယ်ရေးမှာ သွားလာရဆိုးပါသည်။

ကူးတို့ဆိပ်ကျေးရွာတွင် ပွဲတော်များအဖြစ် သင်္ကြန်ပွဲ၊ ဝါဆိုသက်န်းကပ်ပွဲ၊ မီးထွန်းပွဲ၊ ကထိန်ခင်းခြင်း၊
တရား စခန်းပွဲနှင့် ရှင်ပြုအလှူပွဲတို့အား ကျင်းပပြုလုပ်လေ့ရှိပါသည်။

ဝင်ငွေထွက်ငွေအနေဖြင့် တစ်နှစ်တွင် ဝင်ငွေများသောလ (၅) လရှိပြီး ထွက်ငွေများသောလမှာ (၇) လခန့်
ရှိပါသည်။

ပံ့ပိုးကူညီသူ - ဦးဘိုဘိုအောင်
ပါဝင်ဆွေးနွေးသူ- ကျား(၈)ဦး၊ မ(၇)ဦး

* * * * *
* * * * *

⇒ ⇒ ⇒ ⇒ ⇒

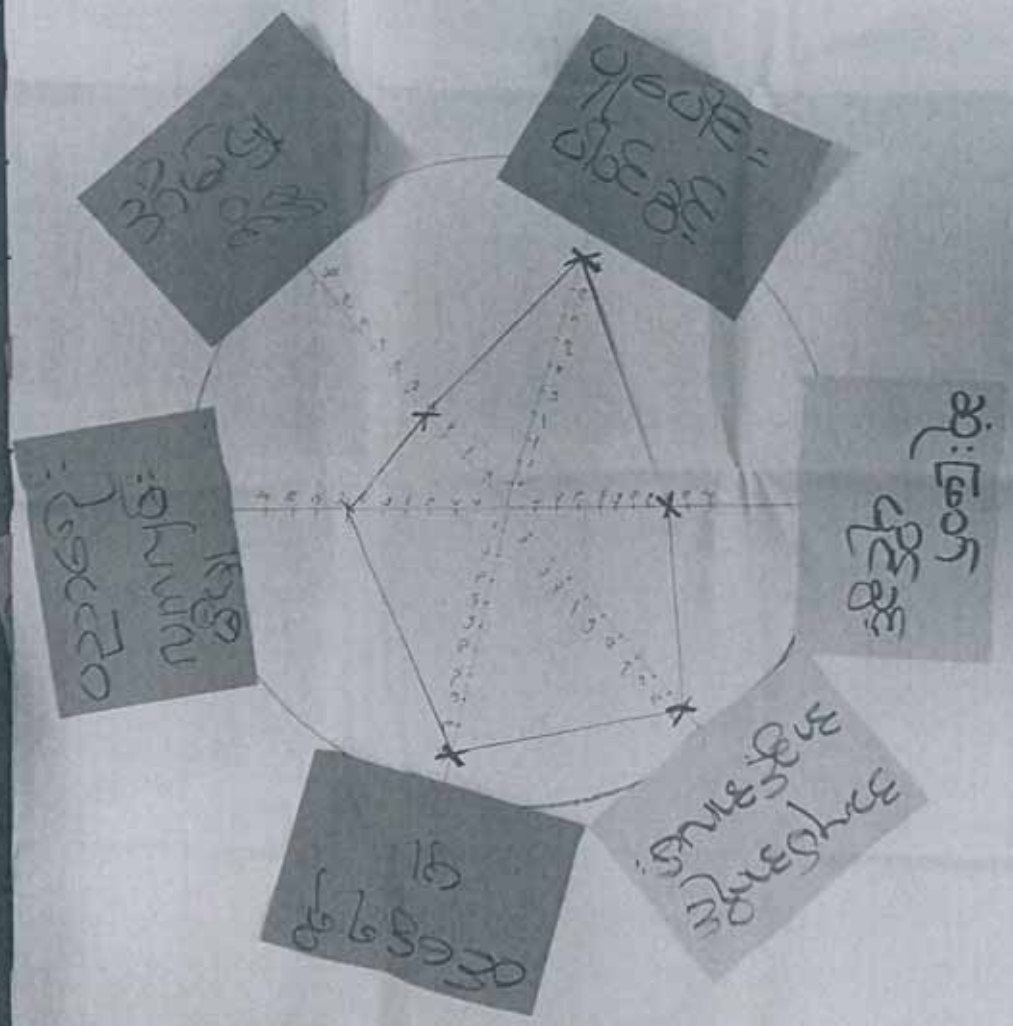

-ဝဲ- ဟိုကူးဒီဒ် သဲးသဲးကူးကူး = ဝဲ- "ကူးကူး"
 - - - - - "အကူးသဲး"

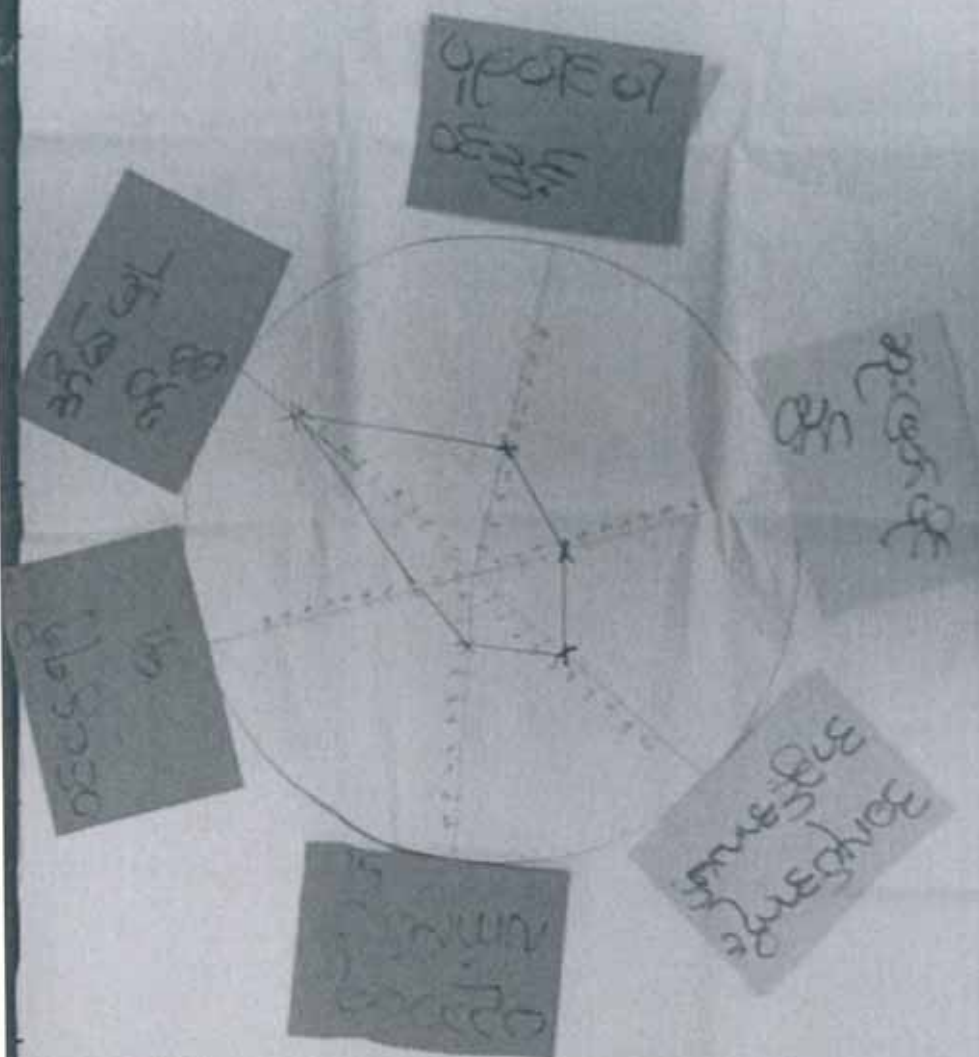

* ၀၃၆၅၃၆၇၈၉၀၁၂၃၄၅၆၇၈၉၀ *
 မိုးဝေ့ဝေ့
 ၀/၃၆၅

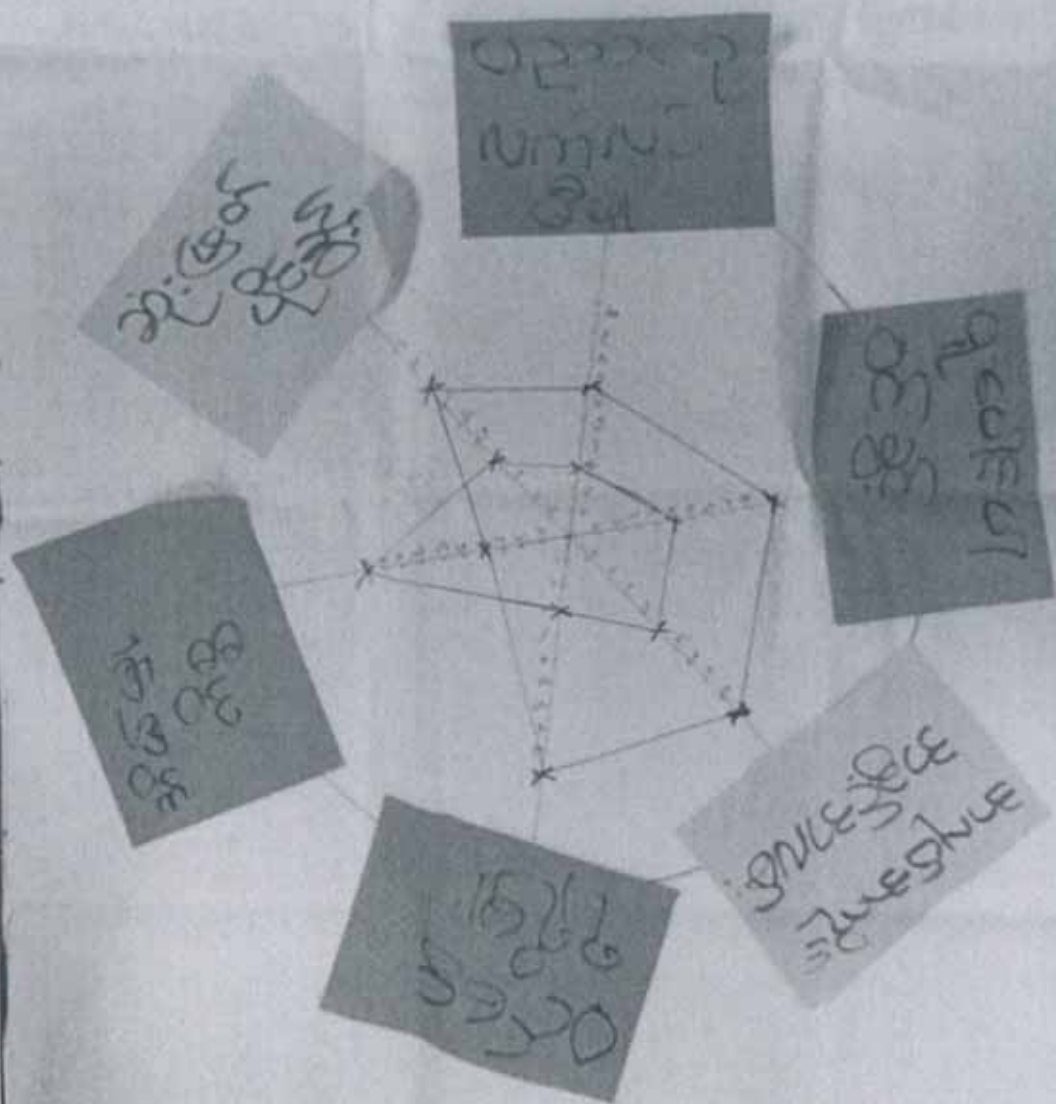

ကူးတို့ဆိပ်ကျေးရွာအုပ်စု၊ ကူးတို့ဆိပ်ကျေးရွာ

ပင့်ကူအိမ်သုံးသပ်ချက်

ကူးတို့ဆိပ်ကျေးရွာတွင် အမျိုးသမီးများက အမျိုးသားများထက် အိမ်မှုကိစ္စ ပိုလုပ်ကြရပြီး သာရေးနာရေး၊ လူမှုရေးကိစ္စများတွင်လည်း အမျိုးသမီးများက အလယ်အလတ်အဆင့်ရှိကြပါသည်။အမျိုးသမီးများက အဖွဲ့အစည်းများတွင်ပါဝင်ခွင့်မှာ အားနည်းမှုရှိပြီး ဆုံးဖြတ်ပိုင်ခွင့်တွင်လည်း အတန်အသင့်ရှိကြပါသည်။

ကျန်းမာရေး ဦးစားပေးခံရမှုမှာ အမျိုးသမီးများက အလယ်အလတ်အဆင့်ရှိ၍ ပညာရေး ဦးစားပေးမှုတွင်မူ အမျိုးသားနှင့် အမျိုးသမီးတို့မှာ အခွင့်အရေးအတူတူပင် ဖြစ်ပါသည်။ ကျေးရွာအတွင်းအမျိုးသမီးအသိပညာ ပေးဟောပြောပွဲများပြုလုပ်ပေးပြီး အမျိုးသမီးများအားပြောရဲဆိုရဲ ရှိလာစေရန် အမျိုးသားများမှလက်တွဲခေါ်သင့်ပါသည်။

ပံ့ပိုးကူညီသူ - ဦးဘိုဘိုအောင်
ပါဝင်ဆွေးနွေးသူ - ကျား(၈)ဦး၊ မ(၇)ဦး

ကျေးဇူးတင်ဖြင့် ချိုတ်ဆက်နေသော အဖွဲ့အစည်းများ

ကျေးဇူးတင်အတွက်

- ၁. လူမှုရေးအဖွဲ့
- ၂. အုပ်ချုပ်ရေးအဖွဲ့
- ၃. မိမိအဖွဲ့အစည်းအဖွဲ့
- ၄. ကျေးဇူးတင်အဖွဲ့
- ၅. ပညာရေးအဖွဲ့အစည်း
- ၆. ပညာရေးအဖွဲ့
- ၇. အဖွဲ့အစည်းအဖွဲ့
- ၈. အဖွဲ့အစည်းအဖွဲ့
- ၉. အဖွဲ့အစည်းအဖွဲ့
- ၁၀. အဖွဲ့အစည်းအဖွဲ့

ကျေးဇူးတင်

ကျေးဇူးတင်ဖြင့်

- ၁. အဖွဲ့အစည်းအဖွဲ့
- ၂. အဖွဲ့အစည်းအဖွဲ့
- ၃. အဖွဲ့အစည်းအဖွဲ့
- ၄. အဖွဲ့အစည်းအဖွဲ့

ကူးတို့ဆိပ်ကျေးရွာအုပ်စု၊ ကူးတို့ဆိပ်ကျေးရွာ

အဖွဲ့အစည်းချိတ်ဆက်မှုပြုမြေပုံ

ကူးတို့ဆိပ်ကျေးရွာအတွင်းရှိ အဖွဲ့အစည်းများမှာ အုပ်ချုပ်ရေးအဖွဲ့၊ ရပ်မိရပ်ဖ၊ ပရဟိတအဖွဲ့၊ ရေကော်မတီ၊ မီးသတ်အဖွဲ့၊ မီးကော်မတီ၊ ဟူ၍ အဖွဲ့များရှိပါသည်။ ကျေးရွာပြင်ပရှိ အဖွဲ့အစည်းများမှာ အုပ်ချုပ်ရေး၊ ပညာရေး၊ ကျန်းမာရေး၊ စိုက်ပျိုးရေး ဟူ၍ အဖွဲ့များရှိပါသည်။

ကျေးရွာအတွင်းရှိ အုပ်ချုပ်ရေးအဖွဲ့သည် ရပ်ရွာအေးချမ်းသာယာရေးအတွက် ကျေးရွာပြင်ပရှိအုပ်ချုပ်ရေး အဖွဲ့နှင့် ချိတ်ဆက်ဆောင်ရွက်ပါသည်။

ရပ်မိရပ်ဖအဖွဲ့သည် ရပ်ရွာအရေးကိစ္စများကို အကြံပေးအနေဖြင့် ဆောင်ရွက်ပါသည်။

ပရဟိတအဖွဲ့နှင့် လူငယ်အဖွဲ့သည် ရပ်ရွာ၏ သာရေးနာရေး၊ လူမှုရေးကိစ္စများကို ပူးပေါင်းဆောင်ရွက်ကြ ပါသည်။

မီးကော်မတီအဖွဲ့မှာ ရပ်ရွာမီးလင်းရေးအတွက် ဆောင်ရွက်သော အဖွဲ့ဖြစ်ပါသည်။ ရေကော်မတီသည်လည်း ကျေးရွာရေရရှိရေးအတွက် လုပ်ဆောင်ပေးသော အဖွဲ့တစ်ဖွဲ့ဖြစ်ပါသည်။

မီးသတ်အဖွဲ့သည် ရပ်ရွာမီးဘေးအန္တရာယ်ကင်းရှင်းရေးကို ဆောင်ရွက်ကြပါသည်။

ကျေးရွာပြင်ပရှိ ပညာရေးအဖွဲ့၊ ကျန်းမာရေးအဖွဲ့များသည် ရပ်ရွာ၏ ပညာရေး၊ ကျန်းမာရေး လုပ်ငန်းများကို ဆောင်ရွက်ပါသည်။

နေမင်းရောင်ခြည် ငွေချေးအဖွဲ့လည်းရှိပါသည်။

အမျိုးမျိုးသောအဖွဲ့များသည် ဆက်ဆံရေးကောင်းမွန်ပြီး တစ်ဖွဲ့နှင့်တစ်ဖွဲ့ ကြီးမားလှန် ညှိနှိုင်းပြီး ဆောင်ရွက် ကြပါသည်။

ပုံစိုးကူညီသူ - ဦးဘိုဘိုအောင်
ပါဝင်ဆွေးနွေးသူ - ကျား(၈)ဦး၊ မ(၇)ဦး

ကူးတို. ဆိပ်ကျေးရွာ ကျေးရွာစီမံခန့်ခွဲမှုအဖွဲ့ဝင်များ

စဉ်	အမည်	ရာထူး	ဖုန်းနံပါတ်	အသက်
၁	ဦးဇော်မင်းဦး	စီထောက်ဥက္ကဋ္ဌ	၀၉ ၇၇၁၁၈၈၄၀၅	၆၁
၂	ဒေါ်ရတနာလှိုင်	စီထောက်ဥက္ကဋ္ဌ	၀၉ ၇၇၂၆၁၄၁၀၀	၃၄
၃	ဦးသိန်းလွင်	စေတနာ့ဝန်ထမ်း		၅၃
၄	ဒေါ်မြဝင်း	စေတနာ့ဝန်ထမ်း		၆၁
၅	ဦးခင်မောင်ဦး	ဝယ်ယူရေး	၀၉ ၂၅၂၁၁၇၆၂၅	၄၆
၆	ဒေါ်ခင်မာထွေး	ဝယ်ယူရေး		၄၇
၇	ဦးမြင့်လှိုင်	ငွေစာရင်းကိုင်	၀၉ ၇၉၇၈၉၄၇၄၀	၃၉
၈	ဦးဆန်းဝင်း	စောင့်ကြည့်ကြီးကြပ်ရေး	၀၉ ၇၉၉၅၉၈၄၃၉	၅၃
၉	ဒေါ်ရွှေတင်	စောင့်ကြည့်ကြီးကြပ်ရေး	၀၉ ၇၆၀၇၄၀၃၄၂	၄၈
၁၀	ဦးတင်ငွေ	ဝေဖန်အကြံပြု		၇၁
၁၁	ဒေါ်ကြည်စန်းဝင်း	ဝေဖန်အကြံပြု	၉၇၆၆၂၁၀၈၃၉	၄၉
၁၂	ဦးကြည်လွင်	လည်ပတ်ထိန်းသိမ်းရေး	၀၉ ၇၇၀၈၉၈၀၅၀	၅၂
၁၃	ဒေါ်သိမ့်	လည်ပတ်ထိန်းသိမ်းရေး		၄၅



ကျေးရွာလူထုပူးပေါင်းပါဝင်နေပုံ



ကျေးရွာလူထုပူးပေါင်းပါဝင်နေပုံ



ကျေးရွာလူထုပူးပေါင်းပါဝင်နေပုံ



ကျေးရွာလူထုပူးပေါင်းပါဝင်နေပုံ

ပုံစံ - ၈ - ၁ ကျေးရွာအခြေခံအချက်အလက်များ (Form PC 1)

လမ်းညွှန်ချက်၊ ကျေးရွာတစ်ရွာသို့ ပထမဆုံးမိတ်ဆက်ခရီး သွားရောက်သောအခါ လူထုစည်းရုံးရေးမှူးသည် ကျေးရွာ ခေါင်းဆောင်များအား ကျေးရွာအချက်အလက်များကို မေတ္တာရပ်ခံ၍ တောင်းခံရသည်။ ဤအချက်အလက်များကို စီမံကိန်း မိတ်ဆက်အစည်းဝေးမတိုင်မီတောင်းခံရသည်။ စီမံကိန်းမိတ်ဆက်အစည်းဝေးတွင် လူထုစည်းရုံးရေးမှူးသည် ဤအချက်အလက် များအား စစ်ဆေးပြီး မှန်ကန်အောင်ပြုလုပ်ရမည်၊ ပြီးနောက်တွင် လူထုစည်းရုံးရေးမှူးမှ သတင်းအချက်အလက်ထံသို့ Tablets မှ တဆင့် ဖြည့်သွင်းရမည်။

ကျေးရွာ ခေါင်းဆောင် အမည် ဦးဝင်းမောင်
 ကျေးရွာခေါင်းဆောင်၏ ဖုန်းနံပါတ် ၀၇၄၄၈၃၃၈၇၅၃
 လူထုစည်းရုံးရေးမှူး၏ အမည် ဦးအောင်

ပြည်နယ်/တိုင်းဒေသကြီး ပြီးနယ် ပျဉ်းမနား၊ ကျေးရွာအုပ်စုလွင်တိုင်း၊ ကျေးရွာလွင်တိုင်း

ကား လူဦးရေ

လူမျိုးစု	အိမ်ထောင်စုအရေအတွက်	ကိုးကွယ်သည့်ဘာသာ	အိမ်ထောင်စုအရေအတွက်
လူမျိုးစု (၁) --- မြန်မာ	၂၃၇	ဘာသာ (၁) --- ဗုဒ္ဓ	၂၃၇
လူမျိုးစု (၂) --- မြန်မာ	၂၃၇	ဘာသာ (၂) --- ဗုဒ္ဓ	၂၃၇
လူမျိုးစု (၃) -----		ဘာသာ (၃) -----	
လူမျိုးစုရော -----		ဘာသာရော -----	
	အရေအတွက်		
မသန်စွမ်းသူများ	၅		၄
သက်ကြီးရွယ်အိုများ (၆၅ နှစ် နှင့် အထက်)	လျား (၂၁၀) မ (၂၃)		၄၅
စစ်ဘေးရှောင်			

	အမျိုးသား (အရေအတွက်)	အမျိုးသမီး (အရေအတွက်)
လူဦးရေ	၅၈၀	၅၉၁
လူမျိုးစု (၁)-----		
လူမျိုးစု (၂)-----		
လူမျိုးစု (၃)-----		
အိမ်ထောင်ဦးစီး	၂၁၇	၂၀

(ခ) အခြေခံအလောက်အဆုံ အသုံးအဆောင်များ

စာသင်ကျောင်း	အမှတ် ခြံပေါ်	ကျန်းမာရေး	အမှတ် ခြံပေါ်	ဘာသာရေး အဆောက် အအုံများ	အမှတ် ခြံပေါ်
အထက်တန်းကျောင်း	<input type="checkbox"/>	ဆေးရုံ	<input type="checkbox"/>	စေတီ	<input type="checkbox"/>
အလယ်တန်းကျောင်း	<input type="checkbox"/>	ကျန်းမာရေးဌာန	<input type="checkbox"/>	ဘုန်းကြီးကျောင်း	<input checked="" type="checkbox"/>
မူလတန်းကျောင်း	<input checked="" type="checkbox"/>	ကျန်းမာရေးဌာနခွဲ	<input type="checkbox"/>	ဟိန္ဒူဘုရားကျောင်း	<input type="checkbox"/>

မူကြိုကျောင်း	<input type="checkbox"/>	ဆေးပေးခန်း	<input type="checkbox"/>	ခရစ်ယာန်ကျောင်း	<input type="checkbox"/>
အခြား	<input type="checkbox"/>	အခြား	<input type="checkbox"/>	ဗလီ	<input type="checkbox"/>
				အခြား	<input type="checkbox"/>
မှတ်ချက်		မှတ်ချက်		မှတ်ချက်	

(ဂ) ကျွမ်းကျင်သူများမှတ်တမ်း (ကျေးရွာတွင်နေထိုင်သော သို့မဟုတ် တခြားရွာမှလာရောက်သော ကျွမ်းကျင်သူများ)

(၁) စာသင်ကျောင်း			(၂) ကျန်းမာရေး			(၃) လက်မှုပညာရှင်		
	ရွာတွင်နေထိုင်သူ	အခြားရွာမှလာသူ		ရွာတွင်နေထိုင်သူ	အခြားရွာမှလာသူ		ရွာတွင်နေထိုင်သူ	အခြားရွာမှလာသူ
မူလတန်းပြဆရာ/မ	<input checked="" type="checkbox"/>	<input checked="" type="checkbox"/>	ဆရာဝန်	<input type="checkbox"/>	<input type="checkbox"/>	လက်သမား	<input checked="" type="checkbox"/>	<input type="checkbox"/>
အထက်တန်းပြဆရာ/မ	<input type="checkbox"/>	<input type="checkbox"/>	လက်ထောက်ကျန်းမာရေးမှူး	<input type="checkbox"/>	<input type="checkbox"/>	ပန်းရံ	<input type="checkbox"/>	<input type="checkbox"/>
အလယ်တန်းပြဆရာ/မ	<input type="checkbox"/>	<input type="checkbox"/>	အမျိုးသမီးကျန်းမာရေးဆရာမ	<input type="checkbox"/>	<input type="checkbox"/>	လျှပ်စစ်ကျွမ်းကျင်ပီးသမား	<input type="checkbox"/>	<input type="checkbox"/>
မူကြိုဆရာ/မ	<input type="checkbox"/>	<input type="checkbox"/>	သားဖွားဆရာမ	<input type="checkbox"/>	<input type="checkbox"/>	ရေပိုက်သူသည်	<input type="checkbox"/>	<input type="checkbox"/>
အခြား	<input type="checkbox"/>	<input type="checkbox"/>	ပြည်သူ့ကျန်းမာရေးလုပ်သား	<input type="checkbox"/>	<input type="checkbox"/>	စက်ပြင်ဆရာ	<input type="checkbox"/>	<input type="checkbox"/>
မှတ်ချက်			မှတ်ချက်			မှတ်ချက်		

(ဃ) ကျေးရွာသို့ ရောက်ရှိနိုင်သည့် လမ်းအခြေအနေ / ကျေးရွာတစ်ရွာသည် ၎င်း၏ ကျေးရွာအုပ်စုနှင့် ဆက်သွယ်ထားသော လမ်းအခြေအနေ (အောက်ဖော်ပြပါအတိုင်းပါ)

ကျောက်ကြမ်းလမ်း: ကတ္တရာလမ်း ကွန်ကရစ်လမ်း: _____
 ကျောက်စင်းလမ်း: မြေသားလမ်း လူသွားလမ်း: _____
 မော်တော်ဆိုင်ကယ်လမ်း: _____
 အခြား: _____

(င) ကျေးရွာဖွံ့ဖြိုးမှုစီမံချက်

- (၁) လူထုဗဟိုပြုစီမံကိန်းမစတင်မီ ဤကျေးရွာတွင်ကျေးရွာဖွံ့ဖြိုးမှု စီမံချက်ရှိခဲ့ပါသလား? ရှိပါသည် / မရှိပါ / မသိပါ
- (၂) ရှိခဲ့ပါလျှင် ဤစီမံချက်ကို မည်သည့် ခုနှစ်တွင်ပြင်ဆင်ခဲ့ပါသနည်း? နှစ်-2016 မသိပါ
- (၃) ဤစီမံချက်ကို ဖြည့်စည်းမှုအတည်ပြုခဲ့ပါသလား? ပြုခဲ့ပါသည် / မပြုခဲ့ပါ / မသိပါ

(စ) ခရီးအကွာအဝေး

- (၁) ဤကျေးရွာ၏ဗဟိုမှ ၎င်းကျေးရွာအုပ်စု၏ဗဟိုအထိ ခရီးမိုင်မည်မျှကွာဝေးသနည်း? မိုင်----- / မသိပါ
- (၂) ဤကျေးရွာမှ ၎င်းကျေးရွာအုပ်စုဗဟိုအထိ သွားလာရာတွင်ကြာမြင့်သည့်အချိန်။

ခြောက်ခွေ့ရာသီတွင်ကြာချိန်----- ထော်လာဂျီ/မော်တော်ဆိုင်ကယ်/ခြေလျင်/လား/မော်တော်ဘုတ်/
 အခြား: -----
 ဝိုးရာသီတွင်ကြာချိန်----- ထော်လာဂျီ/မော်တော်ဆိုင်ကယ်/ခြေလျင်/လား/မော်တော်ဘုတ်/
 အခြား: -----

(ဆ) ပတ်ဝန်းကျင်ဆိုင်ရာ သဘာဝဘေးအန္တရာယ်

ဤကျေးရွာတွင် ရေကြီးခြင်းကဲ့သို့ သဘာဝဘေးအန္တရာယ်ကျရောက်ဖူးခြင်း ရှိပါသလား။

မရှိပါ □ ရှိပါသည် ရိုလျှင်ဖော်ပြပါ -----

(ဇ) ကျေးရွာတွင် ဖွဲ့စည်းထားသော အဖွဲ့အစည်းများ

လူထုပေါ်ပြုစီမံကိန်းမတိုင်မီ ဤကျေးရွာတွင် ကျေးရွာဖွံ့ဖြိုးရေးအတွက် အစိုးရ (သို့) ရွာသားများကိုယ်တိုင်(သို့) စီမံကိန်းတစ်ခုခုမှ ဖွဲ့စည်းထားသည့် အဖွဲ့အစည်းများရှိပါသလား။

(၁) မီးသတ်ရေးကျွမ်းကျင်မှုအဖွဲ့

(၂) ရေကန်အဖွဲ့

(၃) သာဓုပေးရေးအဖွဲ့

ကျေးရွာခေါင်းဆောင်

လူထုစည်းရုံးရေးမှူး

အမည် ဦးဝင်းအောင်

လက်မှတ်  ခန့်.စွဲ - ၁. ၃. ၂၀၁၇

အမည် ဦးကိုကိုခင်

လက်မှတ်  ခန့်.စွဲ ၁. ၃. ၂၀၁၇

ဒွက်ယန္တရ် စက်ဝိုင်း

ပုံစံ - ၈ - ၁ ကျေးရွာအခြေခံအချက်အလက်များ (Form PC 1)

လမ်းညွှန်ချက်၊ ကျေးရွာတစ်ရွာသို့ ပထမဆုံးမိတ်ဆက်ခရီး သွားရောက်သောအခါ လူထုစည်းရုံးရေးမှူးသည် ကျေးရွာ ခေါင်းဆောင်များအား ကျေးရွာအချက်အလက်များကို မေတ္တာရပ်ခံ၍ တောင်းခံရသည်။ ဤအချက်အလက်များကို စီမံကိန်း မိတ်ဆက်အစည်းဝေးမတိုင်မီတောင်းခံရမည်။ စီမံကိန်းမိတ်ဆက်အစည်းဝေးတွင် လူထုစည်းရုံးရေးမှူးသည် ဤအချက်အလက် များအား စစ်ဆေးပြီး မှန်ကန်အောင်ပြုလုပ်ရမည်။ ပြီးနောက်တွင် လူထုစည်းရုံးရေးမှူးမှ သတင်းအချက်အလက်ထံသို့ Tablets မှ တဆင့် ဖြည့်သွင်းရမည်။

ကျေးရွာခေါင်းဆောင် အမည် ဦးဝင်းဇော်	ကျေးရွာခေါင်းဆောင်၏ ဖုန်းနံပါတ် ၀၇-၇၇၈၃၃၉၇၅၃	လူထုစည်းရုံးရေးမှူး၏ အမည် ဒေါ်တင်မြ
ပြည်နယ်တိုင်းဒေသကြီး	မြို့နယ်	ကျေးရွာအုပ်စု

က။ လူဦးရေ

လူမျိုးစု	အိမ်ထောင်စုအရေအတွက်	ကိုးကွယ်သည့်ဘာသာ	အိမ်ထောင်စုအရေအတွက်
လူမျိုးစု (၁) -----	- 237	ဘာသာ (၁) -----	- 237
လူမျိုးစု (၂) -----		ဘာသာ (၂) -----	
လူမျိုးစု (၃) -----		ဘာသာ (၃) -----	
လူမျိုးစုရော -----		ဘာသာရော -----	
အခြား			
	အရေအတွက်		
မသန်စွမ်းသူများ	5		
သက်ကြီးရွယ်အိုများ (၆၅ နှစ် နှင့် အထက်)	45		
စစ်ဘေးရှောင်			

	အမျိုးသား (အရေအတွက်)	အမျိုးသမီး (အရေအတွက်)
လူဦးရေ	- 580	591
လူမျိုးစု (၁) -----		
လူမျိုးစု (၂) -----		
လူမျိုးစု (၃) -----		
အခြား		
အိမ်ထောင်ဦးစီး	217	20

(ခ) အခြေခံအထောက်အအုံ အသုံးအဆောင်များ

စာသင်ကျောင်း	အမှတ် ခြံပိ	ကျန်းမာရေး	အမှတ် ခြံပိ	ဘာသာရေး အထောက် အအုံများ	အမှတ် ခြံပိ
အထက်တန်းကျောင်း	<input type="checkbox"/>	ဆေးရုံ	<input type="checkbox"/>	ဓေတီ	<input checked="" type="checkbox"/>
အလယ်တန်းကျောင်း	<input type="checkbox"/>	ကျန်းမာရေးဌာန	<input type="checkbox"/>	ဘုန်းကြီးကျောင်း	<input checked="" type="checkbox"/>
မူလတန်းကျောင်း	<input checked="" type="checkbox"/>	ကျန်းမာရေးဌာနခွဲ	<input type="checkbox"/>	ဟိန္ဒူဘုရားကျောင်း	<input type="checkbox"/>

မူကြိုကျောင်း	<input type="checkbox"/>	ဆေးပေးခန်း	<input type="checkbox"/>	ခရစ်ယာန်ကျောင်း	<input type="checkbox"/>
အခြား	<input type="checkbox"/>	အခြား	<input type="checkbox"/>	ဗလီ	<input type="checkbox"/>
				အခြား	<input type="checkbox"/>
မှတ်ချက်		မှတ်ချက်		မှတ်ချက်	

(ဂ) ကျွမ်းကျင်သူများမှတ်တမ်း (ကျေးရွာတွင်နေထိုင်သော သို့မဟုတ် တခြားရွာမှလာရောက်သော ကျွမ်းကျင်သူများ)

(၁) စာသင်ကျောင်း			(၂) ကျန်းမာရေး			(၃) လက်မှုပညာရှင်		
	ရွာတွင်နေထိုင်သူ	အခြားရွာမှလာသူ		ရွာတွင်နေထိုင်သူ	အခြားရွာမှလာသူ		ရွာတွင်နေထိုင်သူ	အခြားရွာမှလာသူ
မူလတန်းပြဆရာ/မ	<input checked="" type="checkbox"/>	<input checked="" type="checkbox"/>	ဆရာဝန်	<input type="checkbox"/>	<input type="checkbox"/>	လက်သမား	<input checked="" type="checkbox"/>	<input type="checkbox"/>
အထက်တန်းပြဆရာ/မ	<input type="checkbox"/>	<input type="checkbox"/>	လက်ထောက်ကျန်းမာရေးမှူး	<input checked="" type="checkbox"/>	<input type="checkbox"/>	ပန်းရံ	<input checked="" type="checkbox"/>	<input type="checkbox"/>
အလယ်တန်းပြဆရာ/မ	<input type="checkbox"/>	<input type="checkbox"/>	အမျိုးသမီးကျန်းမာရေးဆရာမ	<input type="checkbox"/>	<input type="checkbox"/>	လျှပ်စစ်ကျွမ်းကျင်ပီးသမား	<input checked="" type="checkbox"/>	<input type="checkbox"/>
မူကြိုဆရာ/မ	<input type="checkbox"/>	<input type="checkbox"/>	သားဖွားဆရာမ	<input type="checkbox"/>	<input type="checkbox"/>	ရေပိုက်သူယ်သူ	<input checked="" type="checkbox"/>	<input type="checkbox"/>
အခြား	<input type="checkbox"/>	<input type="checkbox"/>	ပြည်သူ့ကျန်းမာရေးလုပ်သား	<input checked="" type="checkbox"/>	<input type="checkbox"/>	စက်ပြင်ဆရာ	<input type="checkbox"/>	<input type="checkbox"/>
မှတ်ချက်			မှတ်ချက်			မှတ်ချက်		

(ဃ) ကျေးရွာသို့ ရောက်ရှိနိုင်သည့် လမ်းအခြေအနေ / ကျေးရွာတစ်ရွာသည် ၎င်း၏ ကျေးရွာအုပ်စုနှင့် ဆက်သွယ်ထားသော လမ်းအခြေအနေ (အောက်ပါတို့ကိုပိုင်းပါ)

ကျောက်ကြမ်းလမ်း ကတ္တရာလမ်း ကွန်ကရစ်လမ်း မော်တော်ဆိုင်ကယ်လမ်း
 ကျောက်ခင်းလမ်း မြေသားလမ်း လူသွားလမ်း အခြား _____

(င) ကျေးရွာဖွံ့ဖြိုးမှုစီမံချက်

- (၁) လူထုဗဟိုပြုစီမံကိန်းမစတင်မှီ ဤကျေးရွာတွင် ကျေးရွာဖွံ့ဖြိုးမှု စီမံချက်ရှိခဲ့ပါသလား? ပိုင်းပါ ရှိပါသည်/မရှိပါ/မသိပါ
- (၂) ရှိခဲ့ပါလျှင် ဤစီမံချက်ကို မည်သည့် ခုနှစ်တွင်ပြင်ဆင်ခဲ့ပါသနည်း? နှစ်-----/မသိပါ
- (၃) ဤစီမံချက်ကို ဖြိုနယ်မှုအတည်ပြုခဲ့ပါသလား? ပြုခဲ့ပါသည်/မပြုခဲ့ပါ /မသိပါ

(စ) ခရီးအကွာအဝေး

- (၁) ဤကျေးရွာ၏ဗဟိုမှ ၎င်းကျေးရွာအုပ်စု၏ဗဟိုအထိ ခရီးမိုင်မည်မျှကွာဝေးသနည်း? မိုင်-----/မသိပါ
- (၂) ဤကျေးရွာမှ ၎င်းကျေးရွာအုပ်စုဗဟိုအထိ သွားလာရာတွင်ကြာမြင့်သည့်အချိန်

ခြောက်သွေ့ရာသီတွင်ကြာချိန်-----၁၀ မိနစ်----- ထော်လာဂျီ/မော်တော်ဆိုင်ကယ်/ခြေလျင်/လား/မော်တော်ဘုတ်/
 အခြား-----

မိုးရာသီတွင်ကြာချိန်-----၁၀ မိနစ်----- ထော်လာဂျီ/မော်တော်ဆိုင်ကယ်/ခြေလျင်/လား/မော်တော်ဘုတ်/
 အခြား-----

(ဆ) ပတ်ဝန်းကျင်ဆိုင်ရာ သဘာဝဘေးအန္တရာယ်

ဤကျေးရွာတွင် ရေကြီးခြင်းကဲ့သို့ သဘာဝဘေးအန္တရာယ်ကျရောက်စွဲခြင်း ရှိပါသလား။

မရှိပါ ရှိပါသည် ရှိလျှင်ဖော်ပြပါ -----

(ဇ) ကျေးရွာတွင် ခွဲစည်းထားသော အဖွဲ့အစည်းများ

လူထုဗဟိုပြုစီမံကိန်းမတိုင်မီ ဤကျေးရွာတွင် ကျေးရွာဖွံ့ဖြိုးရေးအတွက် အစိုးရ (သို့) ရွာသားများကိုယ်တိုင်(သို့) စီမံကိန်းတစ်ခုခုမှ ခွဲစည်းထားသည့် အဖွဲ့အစည်းများရှိပါသလား။

(၁) -----

(၂) -----

(ဈ) အထွေထွေအုပ်ချုပ်ရေး ဦးစီးဌာန (GAD) မှ မှတ်တမ်းတင်ထားခြင်း

ဤကျေးရွာသည် အထွေထွေအုပ်ချုပ်ရေး ဦးစီးဌာန (GAD) မှ မှတ်တမ်းတင်ထားမှု ရှိပါသလား။

မရှိပါ ရှိပါသည်

ကျေးရွာခေါင်းဆောင်

အမည် ဦးဝင်းဇော်စိ

လက်မှတ် [Signature] နေ့စွဲ ၁၇.၁၁.၂၀၁၇

လူထုစည်းရုံးရေးမှူး

အမည် ဒေါ်ကြည်ကြည်စိန်

လက်မှတ် [Signature] နေ့စွဲ ၁၇.၁၁.၂၀၁၇

ပုံစံ - ၈ - ၁ ကျေးရွာအခြေခံအချက်အလက်များ (Form PC 1)

လယ်ဥယျာဉ်ရွက်၊ ကျေးရွာတစ်ရွာသို့ ပထမဆုံးမိတ်ဆက်ခရီးသွားရောက်သောအခါ လူထုစည်းရုံးရေးမှူးသည် ကျေးရွာခေါင်းဆောင်များအား ကျေးရွာအချက်အလက်များကို ပေတ္တာရပ်ခံ၍ တောင်းခံရသည်။ ဤအချက်အလက်များကို စီမံကိန်းမိတ်ဆက်အစည်းဝေးမတိုင်မီ တောင်းခံရမည်။ စီမံကိန်းမိတ်ဆက်အစည်းဝေးတွင် လူထုစည်းရုံးရေးမှူးသည် ဤအချက်အလက်များအား စစ်ဆေးပြီး မှန်ကန်အောင် ပြုလုပ်ရမည်။ ပြီးနောက်တွင် လူထုစည်းရုံးရေးမှူးမှ သတင်းအချက်အလက်ထဲသို့ Tablets မှ တဆင့် ဖြည့်သွင်းရမည်။

ကျေးရွာခေါင်းဆောင် အမည် ဦးကျော်သိုး	ကျေးရွာခေါင်းဆောင်၏ ဇနီးနံပါတ် ၀၄-၇၇၃၆၇၇၇၇၁	လူထုစည်းရုံးရေးမှူး၏အမည် မယဉ်ယဉ်ဒေး
ပြည်နယ်၊ တိုင်းဒေသကြီး မေ၊ ဒြဉ်တော်	မြို့နယ် ပျဉ်းစော	ကျေးရွာအုပ်စု ကျေးရွာ
	ကျေးရွာ ကျေးရွာ	ကျေးရွာ ကျေးရွာ

က။ လူဦးရေ

လူမျိုးစု	အိမ်ထောင်စုအရေအတွက်	ကိုးကွယ်သည့်ဘာသာ	အိမ်ထောင်စုအရေအတွက်
လူမျိုးစု (၁) ဗမာ	၃၄၀	ဘာသာ(၁) ဗုဒ္ဓဘာသာ	၃၄၀
လူမျိုးစု (၂) -----		ဘာသာ(၂) -----	
လူမျိုးစု (၃) -----		ဘာသာ(၃) -----	
လူမျိုးစုရော -----		ဘာသာရော -----	
အခြား			
	အရေအတွက်		
မသန်စွမ်းသူများ	၃		
သက်ကြီးရွယ်အိုများ (၆၅ နှစ် နှင့် အထက်)	၅၇		
စစ်ဘေးရှောင်	-		

ဂ) ကျွမ်းကျင်သူများမှတ်တမ်း (ကျေးရွာတွင်နေထိုင်သော သို့မဟုတ် တခြားရွာမှလာရောက်သောကျွမ်းကျင်သူများ)

(၁) စာသင်ကျောင်း			(၂) ကျန်းမာရေး			(၃) လက်မှုပညာရှင်		
	ရွာတွင်နေထိုင်သူ	အခြားရွာမှလာသူ		ရွာတွင်နေထိုင်သူ	အခြားရွာမှလာသူ		ရွာတွင်နေထိုင်သူ	အခြားမှလာ
ပုလဲတန်းပြဆရာ/မ	<input checked="" type="checkbox"/>	<input checked="" type="checkbox"/>	ဆရာဝန်	<input type="checkbox"/>	<input type="checkbox"/>	လက်သမား	<input checked="" type="checkbox"/>	<input type="checkbox"/>
အထက်တန်းပြဆရာ/မ	<input type="checkbox"/>	<input type="checkbox"/>	လက်ထောက်ကျန်းမာရေးမှူး	<input type="checkbox"/>	<input type="checkbox"/>	ပန်းရံ	<input checked="" type="checkbox"/>	<input type="checkbox"/>
အလယ်တန်းပြဆရာ/မ	<input type="checkbox"/>	<input checked="" type="checkbox"/>	အပျိုးသမီးကျန်းမာရေးဆရာမ	<input type="checkbox"/>	<input type="checkbox"/>	လှုပ်စစ်ကျွမ်းကျင်ပီးသမား	<input type="checkbox"/>	<input type="checkbox"/>
ပုဂံပြဆရာ/မ	<input type="checkbox"/>	<input type="checkbox"/>	သားဖွားဆရာမ	<input type="checkbox"/>	<input checked="" type="checkbox"/>	ရေတိုက်သွယ်သူ	<input type="checkbox"/>	<input type="checkbox"/>
အခြား	<input type="checkbox"/>	<input type="checkbox"/>	ပြည်သူ့ကျန်းမာရေးလုပ်သား	<input type="checkbox"/>	<input type="checkbox"/>	စက်ပြင်ဆရာ	<input type="checkbox"/>	<input type="checkbox"/>
မှတ်ချက်			မှတ်ချက်			မှတ်ချက်		

(ဃ) ကျေးရွာသို့ ရောက်ရှိနိုင်သည့်လမ်းအခြေအနေ / ကျေးရွာတစ်ရွာသည် ၎င်း၏ကျေးရွာအုပ်စုနှင့် ဆက်သွယ်ထားသောလမ်းအခြေအနေ (အောက်ပါတို့ကိုဝိုင်းပါ)

- ကျောက်ကြမ်းလမ်း: ကတ္တရာလမ်း ကွန်ကရစ်လမ်း: မော်တော်ဆိုင်ကယ်လမ်း:
- ကျောက်ခင်းလမ်း: မြေသားလမ်း: လူသွားလမ်း: အခြား: _____

(င) ကျေးရွာဖွံ့ဖြိုးမှုစီမံချက်

(၁) လူထုဗဟိုပြုစီမံကိန်းမစတင်မှီ ဤကျေးရွာတွင်ကျေးရွာဖွံ့ဖြိုးမှု စီမံချက်ရှိခဲ့ပါသလား? ဝိုင်းပါ
ရှိပါသည်/မရှိပါ/မသိပါ

(၂) ရှိခဲ့ပါလျှင် ဤစီမံချက်ကို မည်သည့် ခုနှစ်တွင်ပြင်ဆင်ခဲ့ပါသနည်း? နှစ်-----/မသိပါ

(၃) ဤစီမံချက်ကို ငြီးနယ်မှအတည်ပြုခဲ့ပါသလား? ပြုခဲ့ပါသည်/မပြုခဲ့ပါ/မသိပါ

(စ) ခရီးအကွာအဝေး

(၁) ဤကျေးရွာ၏ပဟိုမှ၎င်းကျေးရွာအုပ်စု၏ပဟိုအထိခရီးမိုင်မည်မျှကွာဝေးသနည်း? မိုင်-----/မသိပါ

(၂) ဤကျေးရွာမှ ၎င်းကျေးရွာအုပ်စုပဟိုအထိသွားလာရာတွင်ကြာမြင့်သည့်အချိန်၊

ခြောက်သွေ့ရာသီတွင်ကြာချိန်-----ထော်လာရီ/မော်တော်ဆိုင်ကယ်/ခြေလျင်/လား/မော်တော်ဘုတ်/

အခြား-----

မိုးရာသီတွင်ကြာချိန်-----ထော်လာရီ/မော်တော်ဆိုင်ကယ်/ခြေလျင်/လား/မော်တော်ဘုတ်/

အခြား-----

(ဆ) ပတ်ဝန်းကျင်ဆိုင်ရာသဘာဝဘေးအန္တရာယ်

ဤကျေးရွာတွင်ကြေးခြင်းကဲ့သို့ သဘာဝဘေးအန္တရာယ်ကျရောက်ဖူးခြင်း ရှိပါသလား။

မရှိပါ ရှိပါသည် ရှိလျှင်ဖော်ပြပါ-----

(ဇ) ကျေးရွာတွင် ဖွဲ့စည်းထားသော အဖွဲ့အစည်းများ

လူထုလှုပ်ပြုစီမံကိန်းမတိုင်မီ ဤကျေးရွာတွင် ကျေးရွာဖွံ့ဖြိုးရေးအတွက် အစိုးရ(သို့)ရွာသားများကိုယ်တိုင်(သို့) စီမံကိန်းတစ်ခုခုမှ ဖွဲ့စည်းထားသည့် အဖွဲ့အစည်းများရှိပါသလား။

(၁) -----

(၂) -----

(ဈ) အထွေထွေအုပ်ချုပ်ရေး ဦးစီးဌာန (GAD) မှ မှတ်တမ်းတင်ထားခြင်း

ဤကျေးရွာသည် အထွေထွေအုပ်ချုပ်ရေး ဦးစီးဌာန (GAD) မှ မှတ်တမ်းတင်ထားမှု ရှိပါသလား။

မရှိပါ ရှိပါသည်

ကျေးရွာခေါင်းဆောင်

အမည် ဦးကျော်စိုး

လက်မှတ်  နေ့စွဲ ၁၈.၉.၂၀၁၈

လူထုစည်းရုံးရေးမှူး

အမည် မသိ

လက်မှတ်  နေ့စွဲ ၁၈.၉.၂၀၁၈

ပုံစံ - ၀ - ၂ - စီမံကိန်းစက်ဝန်းအချိန်စာသား (PC 2)

လက်ညှိုးနှုတ်၊ သက်ဆိုင်ရာလူထုဝန်ထမ်းများ/လက်ထောက်နည်းပညာများမှ စီမံကိန်းစက်ဝန်းအသင့်တော်စီမံပြီးစီးတိုင်း ကျေးရွာနှင့် ကျေးရွာအုပ်စုအတွက် ဤပုံစံကို ပြည့်သွင်းရမည်။

စည်းရုံးရေးမှူး/ဝန်ထမ်း အမည် - **ဦးဘိုဘိုအောင်**

ဖေ့.ရီ - **၃.၃.၂၀၁၇** စက်ဝန်းအားအမှတ်ဖြစ်ပါ **၂** စက်ဝန်း(၁) စက်ဝန်း(၂) စက်ဝန်း(၃) စက်ဝန်း(၄)

ပြည်နယ်/တိုင်း - **နေပြည်တော်** မြို့နယ် - **ရှမ်း** မြို့နယ် - **ကျေးရွာအုပ်စု - ကျေးတို့အိမ်** ကျေးရွာ - **ကျ.တို့အိမ်**

စီမံကိန်းအသင့်ဖြစ်မှုအဆင့်များ	ဖေ့.ရီ		အစည်းအဝေးတွင်တက်ရောက်သူအရေအတွက်			
	စတင်သည့် ဖေ့.	ပြီးဆုံးသည့်ဖေ့.	အမျိုးသား အရေအတွက်	အမျိုးသမီး အရေအတွက်	အိမ်ထောင်စု အရေအတွက်	လူမျိုးစုတစ်ရပ်ကိုသူ အရေအတွက် နှင့် လူမျိုးစုအမည်
၁။ ကျေးရွာစီမံကိန်း မိတ်ဆက်အစည်းအဝေး	၂၃.၂.၁၇	၂၅.၂.၁၇	၇၅	၆၃	၁၃၉	မဟာ
၂။ ကျေးရွာဖွံ့ဖြိုးရေး စီမံချက်ရေးဆွဲခြင်း အစည်းအဝေး	၃.၃.၂၀၁၇	၃.၃.၂၀၁၇	၈၇	၆၅	၁၅၂	ဇဟာ
၃။ ကျေးရွာအုပ်စု လုပ်ငန်းဆုံးဖြတ်ချက်ချသည့် အစည်းအဝေး	၁၀.၃.၂၀၁၇	၁၀.၃.၂၀၁၇	၃	၂	၅	ဗဟာ
၄။ မြို့နယ်အဆင့် စီမံကိန်းရေးဆွဲရေး နှင့် အကောင်အထည်ဖော်ရေးကော်မတီဖွဲ့စည်းခြင်း စီမံကိန်း သုံးသပ်မှု အစည်းအဝေး	၃.၄.၂၀၁၇	၃.၄.၂၀၁၇	၈၅	၆၅	၁၅၀	မလိ
၅။ မြို့နယ် စီမံကိန်းရေးဆွဲရေး နှင့် အကောင်အထည်ဖော်ရေး ကော်မတီဆုံးဖြတ်မှုကို ရွာသို့ အသိပေး အကြောင်းကြားသည့် အစည်းအဝေး	၂၁.၄.၁၇	၂၁.၄.၁၇	၇၉	၆၇	၁၃၆	
၆။ စီမံကိန်းလုပ်ငန်းခွဲစီမံချက်ရေးဆွဲခြင်း အစည်းအဝေး						
၆.၁။ စီမံကိန်းလုပ်ငန်း အကောင်အထည်ဖော်ရေးအစီအစဉ် ရေးဆွဲခြင်း	၂၅.၅.၁၇	၂၅.၅.၁၇	၇	၆	၁၃	ဗဟာ

၆.၂။ ဝယ်ယူရေးအစီအစဉ် ရေးဆွဲခြင်း	3.6.17	3.6.17	၄	၆	၁၃	၁၃
၆.၃။ ဘဏ္ဍာရေးကုန်ကျမှု လျာထားအစီအစဉ် ရေးဆွဲခြင်း	4.6.17	4.6.17	၇	၆	၁၃	၁၃
၆.၄။ ပြင်/ထိန်းအစီအစဉ် ရေးဆွဲခြင်း						
၇။ စီမံကိန်းလုပ်ငန်းခွဲ တိုးတက်မှု စောင့်ကြည့် အစည်းအဝေး						
၇.၁။ အစည်းအဝေး ပထမအကြိမ်						
၇.၂။ အစည်းအဝေး ဒုတိယအကြိမ်						
၇.၃။ အစည်းအဝေး တတိယအကြိမ်						
၈။ စီမံကိန်းလုပ်ငန်းခွဲ အပြီးသတ်စစ်ဆေးခြင်း အစည်းအဝေး						
၉။ လူထုတစ်ဆေးပွဲအစည်းအဝေး						

ဒုတိယအဆင့်

ပုံစံ - ၀ - ၂ - စီမံကိန်းစက်ဝန်းအချိန်ဇယား (PC 2)

လမ်းညွှန်ချက်၊ သက်ဆိုင်ရာလူထုစည်းရုံးရေးမှု/လက်ထောက်နည်းပညာများမှ စီမံကိန်းစက်ဝန်းအဆင့်တစ်ခုစီပြီးစီးတိုင်း ကျေးရွာနှင့် ကျေးရွာအုပ်စုအတွက် ဤပုံစံကို ဖြည့်သွင်းရမည်။	
စည်းရုံးရေးမှု/ဝန်ထမ်း အမည် မကြည်ကြည်စွာ	စက်ဝန်းအားအမှတ်ဖြစ်ပါ <input checked="" type="checkbox"/> စက်ဝန်း(၁) <input type="checkbox"/> စက်ဝန်း(၂) <input type="checkbox"/> စက်ဝန်း(၃)
နေ့စွဲ 16.11.17	စက်ဝန်း(၄)
ဖြည့်နှယ်/တိုင်း နေပြည်တော်	ကျေးရွာအုပ်စု ရွာထိုက်
	ကျေးရွာ ရွာထိုက်

စီမံကိန်းဆောင်ရွက်မှုအဆင့်များ	နေ့စွဲ		အစည်းအဝေးတွင်တက်ရောက်သူအရေအတွက်			
	စတင်သည့် နေ့	ပြီးဆုံးသည့်နေ့	အချိန်အရေအတွက်	အမျိုးသမီး အရေအတွက်	အိမ်ထောင်စု အရေအတွက်	လူမျိုးစုတက်ရောက်သူ အရေအတွက် နှင့် လူမျိုးစုအမည်
၁။ ကျေးရွာစီမံကိန်း စိတ်ဆက်အစည်းအဝေး	16.11.17	16.11.17	73	47	122	122 ၆၈၇
၂။ ကျေးရွာဖွံ့ဖြိုးရေး စီမံချက်ရေးဆွဲခြင်း အစည်းအဝေး	16.11.17	16.11.17	45	47	122	122 ၆၈၇
၃။ ကျေးရွာအုပ်စု လုပ်ငန်းဆုံးဖြတ်ချက်ချသည့် အစည်းအဝေး	17.11.17	17.11.17	27	15	42	42 ၁၅၈
၄။ မြို့နယ်အဆင့် စီမံကိန်းရေးဆွဲရေး နှင့် အကောင်အထည်ဖော်ရေးကော်မတီ၏ စီမံကိန်း သုံးသပ်မှု အစည်းအဝေး	26.12.17	26.12.17	၀	၀	၀	၀
၅။ မြို့နယ် စီမံကိန်းရေးဆွဲရေး နှင့် အကောင်အထည်ဖော်ရေး ကော်မတီ၏ဆုံးဖြတ်မှုကို ရွာသို့ အသိပေး အကြောင်းကြားသည့် အစည်းအဝေး	15.2.18	15.2.18	82	46	128	128 ၆၈၇
၆။ စီမံကိန်းလုပ်ငန်းခွဲစီမံချက်ရေးဆွဲခြင်း အစည်းအဝေး						

၆.၁။ စီမံကိန်းလုပ်ငန်း အကောင်အထည်ဖော် ရေးအပ်အစဉ် ရေးဆွဲခြင်း	၂၀၁၈.၂.၁၅	၂၀၁၈.၂.၁၅	၈၂	၄၆	၁၂၈	၁၂၈	၆၈၁
၆.၂။ ဝယ်ယူရေးအပ်အစဉ် ရေးဆွဲခြင်း	၂၀၁၈.၂.၁၅	၂၀၁၈.၂.၁၅	၈၂	၄၆	၁၂၈	၁၂၈	၆၈၁
၆.၃။ ဘဏ္ဍာရေးကုန်ကျမှု လျာထားအပ်အစဉ် ရေးဆွဲခြင်း							
၆.၄။ ပြင်/ထိန်းအပ်အစဉ် ရေးဆွဲခြင်း							
၇။ စီမံကိန်းလုပ်ငန်းခွဲ တိုးတက်မှု စောင့်ကြည့် အစည်းအဝေး							
၇.၁။ အစည်းအဝေး ပထမအကြိမ်							
၇.၂။ အစည်းအဝေး ဒုတိယအကြိမ်							
၇.၃။ အစည်းအဝေး တတိယအကြိမ်							
၈။ စီမံကိန်းလုပ်ငန်းခွဲ အပြီးသတ်စစ်ဆေးခြင်း အစည်းအဝေး							
၉။ လူထုစစ်ဆေးပွဲအစည်းအဝေး							

ပုံစံ - ၈-၂ - စီမံကိန်းစက်ဝန်းအချိန်ဇယား (PC 2)

လမ်းညွှန်ချက်	သက်ဆိုင်ရာလူထုစည်းရုံးရေးမှူး/လက်ထောက်နည်းပညာမှူးများမှ	စီမံကိန်းစက်ဝန်းအဆင့်တစ်ခုစီပြီးစီးတိုင်းကျေးရွာနှင့်
ကျေးရွာအုပ်စုအတွက်ဤပုံစံကိုဖြည့်သွင်းရမည်။		
စည်းရုံးရေးမှူး/လက်ထောက်နည်းပညာရေးမှူးဝန်ထမ်း အမည် - <u>မသင်္ဃာတေ</u>		
ဇနီး	စက်ဝန်းအားအမှတ်ဖြစ်ပါ <input type="checkbox"/> စက်ဝန်း(၁) <input type="checkbox"/> စက်ဝန်း(၂) <input type="checkbox"/> စက်ဝန်း(၃)	
ဖြည့်နယ်/တိုင်း	ကျေးရွာအုပ်စု	ကျေးရွာ
	မြို့နယ်	ကူးတို့ခရိုင်

စီမံကိန်းစက်ဝန်းအဆင့်များ	ဇနီး		အစည်းအဝေးတွင်တက်ရောက်သူအရေအတွက်					
	တောင်သည် ဇနီး	ပြီးဆုံးသည် ဇနီး	အမျိုးသား အရေအတွက်	အမျိုးသမီး အရေအတွက်	အိမ်ထောင်စုအရေအတွက်	လူမျိုးစုတက်ရောက်သူ အရေအတွက် နှင့် လူမျိုးစုအမည်	အိမ်ထောင်စုပေါင်း	အိမ်ထောင်စု %
၁။ ကျေးရွာစီမံကိန်း မိတ်ဆက်အစည်းအဝေး	၁၈.၉.၁၈	၁၈.၉.၁၈	၇၃	၁၀၂	၁၅	၁၆၁	၁၇၅	၅၁.၄၇%
၂။ ကျေးရွာဖွံ့ဖြိုးရေး စီမံချက်ရေးဆွဲခြင်း အစည်းအဝေး	၁၈.၉.၁၈	၁၈.၉.၁၈	၇၃	၁၀၂	၁၇၅	၁၆၁	၁၇၅	၅၁.၄၇%
၃။ ကျေးရွာအုပ်စု လုပ်ငန်းဆုံးဖြတ်ချက်ချသည့်အစည်းအဝေး	၂၂.၅.၁၈	၂၂.၅.၁၈	၄၄	၁၄	၅၈	၁၆၁	၅၈	
၄။ မြို့နယ်အဆင့်စီမံကိန်းရေးဆွဲရေးနှင့်အကောင်အထည်ဖော်ရေးကော်မတီ၏ စီမံကိန်း	၁၆.၁.၁၉	၁၆.၁.၁၉	မလို	မလို	မလို	မလို	မလို	

ပုံစံ - ၈ - ၃ ကျေးရွာခွဲ ဖြိုးရေး ဦးစားပေးအစီအစဉ် (Form PC 3)

လက်ညှိုးရွက်၊ အဆင့်(၃) ကျေးရွာမှိုင်းချက်အစည်းအဝေး ဖြိုးဆုံးသောအခါ ကျေးရွာစီမံကိန်း အထောက်အကူပြု ကော်မတီသည် လူထုစည်းရုံးရေးမှူးအကူအညီဖြင့် ဤပုံစံကိုပြည့်စုံအောင် ဖြည့်သွင်းရမည်။

လူထုစည်းရုံးရေးမှူး/ဝန်ထမ်း အမည် - **ဒိုးဘိုဘိုအောင်**

နေ့စွဲ - **၂၀၁၇** ဇူလိုင်လ ၁၀ ရက်၊ အပတ်စဉ် (၇) စက်ဝန်း(၁) စက်ဝန်း(၂) စက်ဝန်း(၃) စက်ဝန်း(၄)

ပြည်နယ်/တိုင်း ဧရာဝတီတော် မြို့နယ် ပျဉ်းမာကျ ကျေးရွာအုပ်စု ကျေးရွာ **ကျေးရွာ** ကျေးရွာ **ကျေးရွာ**

က၊ အခက်အခဲအတားအဆီးများအားလုံးရှင်းလင်း - ယခုလက်ရှိအခြေအနေတွင် ဤကျေးရွာခွဲ ဖြိုးတိုးတက်ရေးအတွက် အဓိက အခက်အခဲအတားအဆီးများသည် မည်သည့်များဖြစ်ပါသနည်း။ (အမျိုးသား/သမီး အနည်းဆုံးအခက်အခဲ ၅ ခုစီဖော်ပြပါ)

အမျိုးသား အဖွဲ့မှ တင်ပြသောအခက်အခဲအတားအဆီးများ	အမျိုးသမီး အဖွဲ့မှတင်ပြသောအခက်အခဲအတားအဆီးများ
၁ ဘေးအန္တရာယ်ဒဏ်ရာပေးမှု	၁ ဘေးအန္တရာယ်ဒဏ်ရာပေးမှု
၂ မြို့တွင်းကလေးများအားလုံး	၂ မြို့တွင်းကလေးများအားလုံး
၃ ကျေးရွာအတွင်းရှိ အဆင့်မြင့်ကျောင်း	၃ ကျေးရွာအတွင်းရှိ အဆင့်မြင့်ကျောင်း
၄ ကျေးရွာအတွင်းရှိ အဆင့်မြင့်ကျောင်း	၄ ကျေးရွာအတွင်းရှိ အဆင့်မြင့်ကျောင်း
၅ မြို့တွင်းရှိ အဆင့်မြင့်ကျောင်း	၅ မြို့တွင်းရှိ အဆင့်မြင့်ကျောင်း

ခ၊ မျှော်မှန်းခြင်း - နောင်လာမည့် (၅) နှစ် အတွင်း ကျေးရွာခွဲ ဖြိုးရေး မျှော်မှန်းလျာထားချက်များအား တင်ပြပါ။

အမျိုးသားအဖွဲ့မှ တင်ပြသောမျှော်မှန်းချက်များ	အမျိုးသမီးအဖွဲ့မှ တင်ပြသောမျှော်မှန်းချက်များ
၁ ဘေးအန္တရာယ်ဒဏ်ရာပေးမှု	၁ ဘေးအန္တရာယ်ဒဏ်ရာပေးမှု
၂ ကျေးရွာအတွင်းရှိ အဆင့်မြင့်ကျောင်း	၂ ကျေးရွာအတွင်းရှိ အဆင့်မြင့်ကျောင်း
၃ ကျေးရွာအတွင်းရှိ အဆင့်မြင့်ကျောင်း	၃ ကျေးရွာအတွင်းရှိ အဆင့်မြင့်ကျောင်း
၄ ကျေးရွာအတွင်းရှိ အဆင့်မြင့်ကျောင်း	၄ ကျေးရွာအတွင်းရှိ အဆင့်မြင့်ကျောင်း
၅ မြို့တွင်းရှိ အဆင့်မြင့်ကျောင်း	၅ မြို့တွင်းရှိ အဆင့်မြင့်ကျောင်း

ဂ၊ လူထုစီမံကိန်း၏ လာမည့် (၄) နှစ်အတွက် အကျိုးပင်သော ဦးစားပေး ဖွံ့ဖြိုးတိုးတက်မှု လုပ်ငန်း အစီအစဉ်များအားဖော်ပြပါ။

အဆင့်	ကျေးရွာအတွက် ဦးစားပေး ဖွံ့ဖြိုးတိုးတက်မှု လုပ်ငန်းစဉ်များ	အဆိုပြုသူ (အမျိုးသားများ/ အမျိုးသမီးများ/ အမျိုးသမီး)	ခန့်မှန်းကုန်ကျ စရိတ်	အကျိုးခံစားခွင့်ရှိသူ ခန့်မှန်းခြေ အရေအတွက်
၁	ကျေးရွာအတွင်းရှိ အဆင့်မြင့်ကျောင်း	ကျေး + ၆		
၂	ကျေးရွာအတွင်းရှိ အဆင့်မြင့်ကျောင်း	ကျေး + ၆		
၃	ကျေးရွာအတွင်းရှိ အဆင့်မြင့်ကျောင်း	ကျေး + ၆		
၄	ကျေးရွာအတွင်းရှိ အဆင့်မြင့်ကျောင်း	ကျေး + ၆		
၅	ကျေးရွာအတွင်းရှိ အဆင့်မြင့်ကျောင်း	၆		

ဃ၊ လူထုစီမံကိန်း၏ လာမည့် (၄) နှစ်အတွက် အကျိုးပင်သော ဦးစားပေး ဖွံ့ဖြိုးတိုးတက်မှု လုပ်ငန်း အစီအစဉ်များအားဖော်ပြပါ။

အဆင့်	ကျေးရွာအတွက် ဦးစားပေး ဖွံ့ဖြိုး	အဆိုပြုသူ (အမျိုးသားများ/ အမျိုးသမီး)	အခန်းကဏ္ဍ

	တိုးတက်မှု လုပ်ငန်းစဉ်များ	အမျိုးသမီးများ/အမျိုးသား+ အမျိုးသမီး)	
၁	အားပြုလက်မှုပညာအဖွဲ့များ သင်တန်း	၇၇၀ + ၆	
၂	အားပြုလက်မှုပညာအဖွဲ့များ အားပြုလက်မှုပညာအဖွဲ့များ	၇၇၀	
၃	အားပြုလက်မှုပညာအဖွဲ့များ အားပြုလက်မှုပညာအဖွဲ့များ	၇၇၀ + ၆	
၄	အားပြုလက်မှုပညာအဖွဲ့များ အားပြုလက်မှုပညာအဖွဲ့များ	၇၇၀	
၅			

ခေါင်းဆောင် ၊ ကျေးရွာစီမံကိန်းအထောက်အကူပြုကော်မတီမှ အတည်ပြုသည်။

အမည် ဦးစိုးစန္ဒာဇီ လက်မှတ်  နေ့စွဲ ၃-၃-၂၀၁၇

ဒုတိယနှစ် စက်ဝန်း

ပုံစံ - ၁ - ၃ ကျေးရွာခွဲ ဦးစားပေးအစီအစဉ် (Form PC 3)

လမ်းညွှန်ရွာ၏ အဆင့်(၃) ကျေးရွာမှော်မှန်းချက်အစည်းအဝေး ပြီးဆုံးသောအခါ ကျေးရွာစီမံကိန်း အထောက်အကူပြု ကော်မတီသည် လူထုစည်းရုံးရေးမှူးအကူအညီဖြင့် ဤပုံစံကိုပြည့်စုံအောင် ဖြည့်သွင်းရမည်။

လူထုစည်းရုံးရေးမှူး/ဝန်ထမ်း အမည် မကြည်ကြာတ်ဝင်း
 ဧနိစွဲ 15.11.2017
 စက်ဝန်းအား အမှတ်ခြစ်ပါ (✓) ။ စက်ဝန်း(၁)
 □ စက်ဝန်း(၂) □ စက်ဝန်း(၃) □ စက်ဝန်း(၄)

ပြည်နယ်/တိုင်း ဖေပြည်တော်၊ ပြည်နယ် ယှဉ်းမျှ၊ ကျေးရွာအုပ်စု ကျောက်ခါး၊ ကျေးရွာ ကျောက်ခါး
 က၊ အခက်အခဲအတားအဆီးများအားရွေးနှေးခြင်း - ယခုလက်ရှိအခြေအနေတွင် ဤကျေးရွာခွဲ ဦးစားပေးတက်ရေးအတွက် အဓိက အခက်အခဲအတားအဆီးများသည် မည်သည်များဖြစ်ပါသနည်း။ (အမျိုးသား/သမီး အနည်းဆုံးအခက်အခဲ ၅ ခုစီဖော်ပြပါ)

အမျိုးသား အဖွဲ့မှ တင်ပြသောအခက်အခဲအတားအဆီးများ	အမျိုးသမီး အဖွဲ့မှတင်ပြသောအခက်အခဲအတားအဆီးများ
၁ မြို့တွင်းကာကွယ်သွားလာရန်ခက်ခဲခြင်း။	၁ မြို့တွင်းကာကွယ်သွားလာရန်ခက်ခဲခြင်း။
၂ ရေပုံအောက်ရွာမကျရှိခြင်း။	၂ ရေပုံအောက်ရွာမကျရှိခြင်း။
၃ ရေခက်ရန် အခက်အခဲရှိခြင်း။	၃ ရေခက်ရန် အခက်အခဲရှိခြင်း။
၄ အဆင့်မြင့်အစားအစာဖြန့်ဖြူးရန်ခက်ခဲခြင်း။	၄ အဆင့်မြင့်အစားအစာဖြန့်ဖြူးရန်ခက်ခဲခြင်း။
၅ ကျွမ်းမားရေးလုပ်ဆောင်မှု လုပ်ငန်းများရှိခြင်း။	၅ ကျွမ်းမားရေးလုပ်ဆောင်မှု လုပ်ငန်းများရှိခြင်း။

၈။ မှော်မှန်းခြင်း - နောင်လာမည့် (၅)နှစ် အတွင်း ကျေးရွာခွဲ ဦးစားပေး မှော်မှန်းလျာထားချက်များအား တင်ပြပါ။

အမျိုးသားအဖွဲ့မှ တင်ပြသောမှော်မှန်းချက်များ	အမျိုးသမီးအဖွဲ့မှ တင်ပြသောမှော်မှန်းချက်များ
၁ လမ်းဖွဲ့သွားလာရန်လွယ်ကူစေခြင်း။	၁ လမ်းဖွဲ့သွားလာရန်လွယ်ကူစေခြင်း။
၂ ရေပုံအောက်ရွာမကျရှိလာစေရန်။	၂ ရေပုံအောက်ရွာမကျရှိလာစေရန်။
၃ ရေခက်ရန် လွယ်ကူလာစေရန်။	၃ ရေခက်ရန် လွယ်ကူလာစေရန်။
၄ အဆင့်မြင့်အစားအစာဖြန့်ဖြူးရန်။	၄ အဆင့်မြင့်အစားအစာဖြန့်ဖြူးရန်။
၅ ကျွမ်းမားရေးလုပ်ငန်းများရှိစေရန်။	၅ ကျွမ်းမားရေးလုပ်ငန်းများရှိစေရန်။

၉။ လူထုစီမံကိန်း၏ လာမည့် (၄) နှစ်အတွက် အကျိုးဝင်သော ဦးစားပေး ဖွံ့ဖြိုးတိုးတက်မှု လုပ်ငန်း အစီအစဉ်များအားဖော်ပြပါ။

အဆင့်	ကျေးရွာအတွက် ဦးစားပေး ဖွံ့ဖြိုးတိုးတက်မှု လုပ်ငန်းစဉ်များ	အဆိုပြုသူ (အမျိုးသားများ/ အမျိုးသမီးများ/အမျိုးသား+ အမျိုးသမီး)	ခန့်မှန်းကုန်ကျ စရိတ်	အကျိုးခံစားခွင့်ရှိသူ ခန့်မှန်းခြေ အရေအတွက်
၁	မြို့တွင်းလမ်း	၈ + ၆	၆,၀၀၀,၀၀၀	၁၁၇၂
၂	ရေပုံအောက်ရွာမကျရှိရန်	၈ + ၆	၅,၀၀၀,၀၀၀	၁၁၇၂
၃	ရေခက်ရန်လွယ်ကူလာစေရန်	၈ + ၆	၆,၀၀၀,၀၀၀	၁၁၇၂
၄	လူထုခန့်ခွဲ	၈ + ၆	၆,၀၀၀,၀၀၀	၁၁၇၂
၅	ကျွမ်းမားရေးလုပ်ငန်းများရှိခြင်း	၆	၆,၀၀၀,၀၀၀	၁၁၇၂

ဇယား လူထုစီမံကိန်း၏ လာမည့် (၄) နှစ်အတွက် အကျိုးခေါင်းဆောင် ဦးစားပေး ဖွံ့ဖြိုးတိုးတက်မှု လုပ်ငန်း အစီအစဉ်များအားဖော်ပြပါ။

အစဉ်	ကျေးရွာအတွက် ဦးစားပေး ဖွံ့ဖြိုး တိုးတက်မှု လုပ်ငန်းစဉ်များ	အဆိုပြုလူ (အမျိုးသားများ/ အမျိုးသမီးများ/အမျိုးသား+ အမျိုးသမီး)	အခန်းကဏ္ဍ
၁	အာအင်မြေကန်ကြောင်းသစ်တူး	၈ + ၅	
၂	ရက်ကြေးအဆင့်မြင်ပြုပြင်မှု	၈	
၃	အာအင်မြေကန်ကြောင်းသစ်တူး	၈ + ၅	
၄			
၅			

ခေါင်းဆောင်၊ ကျေးရွာစီမံကိန်းအထောက်အကူပြုကော်မတီမှ အတည်ပြုသည်။

အမည် ဦးကျော်စိုး လက်မှတ်  နေ့စွဲ 15.11.19

ပုံစံ - ၈-၃ ကျေးရွာခွဲ၊ မြို့ရေး ဦးစားပေးအစီအစဉ် (Form PC 3)

လမ်းညွှန်ခွက် အဆင့်(၃)ကျေးရွာမှော်မှန်းချက်အစဉ်အစားပြီးဆုံးသောအခါ ကျေးရွာပိတ်ကိန်း အထောက်အကူပြု ကော်မတီသည် လူထုစည်းရုံးရေးမှူးအကူအညီဖြင့် ဤပုံစံကိုပြည့်စုံအောင် ဖြည့်သွင်းရမည်။	
လူထုစည်းရုံးရေးမှူး/ဝန်ထမ်း အမည်	မယဉ်ယဉ်အေး
နေ့စွဲ	၁၈ . ၉ . ၂၀၁၈
	<input type="checkbox"/> ကော်ဝန်းအား အမှတ်ခြစ်ပါ (✓) <input type="checkbox"/> စက်ဝန်း(၁) <input type="checkbox"/> စက်ဝန်း(၂) <input type="checkbox"/> စက်ဝန်း(၃) <input type="checkbox"/> စက်ဝန်း(၄)
ပြည်နယ်/တိုင်းနေပြည်တော်	မြို့နယ် ပျဉ်းမနား ကျေးရွာအုပ်စု ကျေးရွာ ကျေးရွာ ကျေးရွာ

တ။ အခက်အခဲအတားအဆီးများအားဆွေးနွေးခြင်း - ယခုလက်ရှိအခြေအနေတွင်ကျေးရွာခွဲ၊ မြို့ရေးတိုးတက်ရေးအတွက် အဓိကအခက်အခဲအတားအဆီးများသည် မည်သည်များဖြစ်ပါသနည်း။ (အမျိုးသား/သမီး အနည်းဆုံးအခက်အခဲ ၅ ခုစီဖော်ပြပါ)

အုပ်စုခွဲ ဆွေးနွေးမှုများမှ တင်ပြသောအခက်အခဲအတားအဆီးများ	
လမ်းပန်း ဆက်သွယ်ရေး ခက်ခဲခြင်း	<input type="checkbox"/> ကျား <input type="checkbox"/> မကျား + မ
ကရိုက် ကစား ဖြူလှော်ရန် ခက်ခဲခြင်း	<input type="checkbox"/> ကျား <input type="checkbox"/> မကျား + မ
လက်ကိုင်ဆွဲရုံ လှည့်လှောက်မှု ဖြေ ဖြစ်ခြင်း	<input type="checkbox"/> ကျား <input type="checkbox"/> မကျား + မ
ကန်တော့တွင် ခြံစည်း ရှိ ခက်ခဲခြင်း	<input type="checkbox"/> ကျား <input type="checkbox"/> မကျား + မ
ကျွန်း အရေး ကစွပ် ကုသရာတွင် ခက်ခဲခြင်း	<input type="checkbox"/> ကျား <input type="checkbox"/> မကျား + မ
ကျောင်း အား အစုများ ခွဲခြား ချက်ကိုင်ခြင်း	<input type="checkbox"/> ကျား <input type="checkbox"/> မကျား + မ

ခ။ မှော်မှန်းခြင်း- နောင်လာမည့် (၅) နှစ် အတွင်း ကျေးရွာခွဲ၊ မြို့ရေး မှော်မှန်းလျာထားချက်များအား တင်ပြပါ။

အုပ်စုခွဲ ဆွေးနွေးမှုများမှ တင်ပြသောအခက်အခဲအတားအဆီးများ	
လမ်းပန်း ဆက်သွယ်ရေး အခက် ဝှက်ယာအောင်	<input type="checkbox"/> ကျား <input type="checkbox"/> မကျား + မ
ကရိုက် ကစား ဖြူလှော်ရာ ရေ ရာ ဖြေ ဖြေချင်	<input type="checkbox"/> ကျား <input type="checkbox"/> မကျား + မ
လက်ကိုင်ဆွဲရုံ လှည့်လှောက်မှု ဖြေ ဖြစ်အောင်	<input type="checkbox"/> ကျား <input type="checkbox"/> မကျား + မ
ကန်တော့တွင် ခြံစည်း ရှိ ခက်ခဲချင်	<input type="checkbox"/> ကျား <input type="checkbox"/> မကျား + မ
ကျွန်း အရေး ကစွပ် ကုသရာတွင် ခက်ခဲအောင်	<input type="checkbox"/> ကျား <input type="checkbox"/> မကျား + မ
ကျောင်း အား အစုများ ခွဲခြား ချက်ကိုင်ချင်	<input type="checkbox"/> ကျား <input type="checkbox"/> မကျား + မ

က။ အခက်အခဲအတားအဆီးများအားဆွေးနွေးခြင်း - ယခုလက်ရှိအခြေအနေတွင်ဤကျေးရွာဖွံ့ဖြိုးတိုးတက်ရေးအတွက် အဓိကအခက်အခဲအတားအဆီးများသည် မည်သည်များဖြစ်ပါသနည်း။ (အမျိုးသား/သမီး အနည်းဆုံးအခက်အခဲ ၅ ခုစီဖော်ပြပါ)

အုပ်စုဖွဲ့ဆွေးနွေးမှုများမှ တင်ပြသောအခက်အခဲအတားအဆီးများ	
ဆရာ/မ ဝန်ထမ်း ကိစ္စတာ မရှိခြင်း	<input type="checkbox"/> ကျား <input type="checkbox"/> မ <input type="checkbox"/> အကျား + မ
ဝင်ငွေ ဝင် ဖွံ့ဖြိုးစားတက်ရေး ခက်ခဲခြင်း	<input type="checkbox"/> ကျား <input type="checkbox"/> မ <input type="checkbox"/> အကျား + မ
	<input type="checkbox"/> ကျား <input type="checkbox"/> မ <input type="checkbox"/> ကျား + မ
	<input type="checkbox"/> ကျား <input type="checkbox"/> မ <input type="checkbox"/> ကျား + မ
	<input type="checkbox"/> ကျား <input type="checkbox"/> မ <input type="checkbox"/> ကျား + မ
	<input type="checkbox"/> ကျား <input type="checkbox"/> မ <input type="checkbox"/> ကျား + မ
	<input type="checkbox"/> ကျား <input type="checkbox"/> မ <input type="checkbox"/> ကျား + မ

ခ။ မျှော်မှန်းခြင်း- နောင်လာမည့် (၅) နှစ် အတွင်း ကျေးရွာဖွံ့ဖြိုးရေး မျှော်မှန်းလျာထားချက်များအား တင်ပြပါ။

အုပ်စုဖွဲ့ဆွေးနွေးမှုများမှ တင်ပြသောအခက်အခဲအတားအဆီးများ	
ဆရာ/မ ဝန်ထမ်း ကိစ္စတာ မရှိခြင်း	<input type="checkbox"/> ကျား <input type="checkbox"/> မ <input type="checkbox"/> အကျား + မ
ကုန်ကျစရိတ် မြင့်မားစွာဖြင့် ဆေးကုသခြင်း	<input type="checkbox"/> ကျား <input type="checkbox"/> မ <input type="checkbox"/> အကျား + မ
	<input type="checkbox"/> ကျား <input type="checkbox"/> မ <input type="checkbox"/> ကျား + မ
	<input type="checkbox"/> ကျား <input type="checkbox"/> မ <input type="checkbox"/> ကျား + မ
	<input type="checkbox"/> ကျား <input type="checkbox"/> မ <input type="checkbox"/> ကျား + မ
	<input type="checkbox"/> ကျား <input type="checkbox"/> မ <input type="checkbox"/> ကျား + မ
	<input type="checkbox"/> ကျား <input type="checkbox"/> မ <input type="checkbox"/> ကျား + မ

၈။ လူထုစီမံကိန်း၏ လာမည့် (၄) နှစ်အတွက် အကျုံးဝင်သော ဦးစားပေး ဖွံ့ဖြိုးတိုးတက်မှု လုပ်ငန်း အစီအစဉ်များအားဖော်ပြပါ။

စဉ် ဦးစား ပေး အဆင့်	ကျေးရွာအတွက် ဦးစားပေး ဖွံ့ဖြိုးတိုးတက်မှု လုပ်ငန်းစဉ်များ	အဆိုပြုသူ (အမျိုးသားများ/ အမျိုးသမီးများ/အမျိုးသား+ အမျိုးသမီး)	အခန်း ကဏ္ဍ	ဦးစား ပေး အဆင့် သတ်မှတ်ချက်	ခန့်မှန်း ကုန်ကျ စရိတ်	အကျိုးခံစားခွင့်ရှိသူခ န့်မှန်းခြေအရေအတွ က်		
						ကျား	မ	ပေါင်း
၁	ရွာတွင်း လမ်း ပြုစုရေး	m + m	လမ်း	၁	8857448	803	809	1612
၂	လူထုစဉ်းမ	m + m	ကျေးရွာက အောက်လမ်း	၂	18000000	803	809	1612
၃	ကျေးရွာတွင် ရေပိုက်လှိုင်း	m + m	ရေပေးရေး	၃	10000000	803	809	1612
၄	စက်ရေတွင်း ခြံစည်းရိုး	m + m	၇၅၅	၄	15000000	803	809	1612
၅	ဆေးပေးရေး	m + m	ကျွန်းမရေ	၅	12000000	803	809	1612
၆	စာသင်ကျောင်း ခြံစည်းရိုး	m + m	လူ့ဘဏ္ဍာ	၆	12000000	803	809	1612

၉။ လူထုစီမံကိန်း၏ လာမည့် (၄) နှစ်အတွက် အကျုံးဝင်သော ဦးစားပေး ဖွံ့ဖြိုးတိုးတက်မှု လုပ်ငန်း အစီအစဉ်များအားဖော်ပြပါ။

အဆင့်	ကျေးရွာအတွက် ဦးစားပေး ဖွံ့ဖြိုး တိုးတက်မှု လုပ်ငန်းစဉ်များ	အဆိုပြုသူ (အမျိုးသားများ/ အမျိုးသမီးများ/အမျိုးသား+ အမျိုးသမီး)	အခန်းကဏ္ဍ
၁	ဆေးရုံမ လမ်းဆုံ ကိုယ်ပေး	m + m	
၂	ကျေးရွာ လှုပ်ရှား	m + m	
၃	ကျွန်းရွာစာသင်တန်း	m + m	
၄	စက်ချုပ်စင်တန်း	m + m	
၅			

ခေါင်းဆောင်၊ ကျေးရွာစီမံကိန်းအထောက်အကူပြုကော်မတီမှအတည်ပြုသည်။

အမည် ဦးအောင်မင်းဦး လက်မှတ်  နေ့စွဲ ၁၈.၉.၂၀၁၈

(၇)ဆရာ/ဆရာမဝန်ထမ်းအိမ်ယာ (က+မ)

(၈)ချေးငွေလုပ်ငန်း(က+မ)

(၉)ကွန်ပျူတာသင်တန်း(က+မ)

(၁၀)စက်ချုပ်သင်တန်း (မ)

စသည့် အကျုံးဝင်သောလုပ်ငန်း၊ ကျေးရွာ၏လိုအပ်ချက်အနေဖြင့်အကျုံးမဝင်သောလုပ်ငန်းများကို ရွေးချယ်ခဲ့ကြပါသည်။

ကျေးရွာစီမံခန့်ခွဲမှုအဖွဲ့ဝင်များကိုလည်း အောက်ပါအတိုင်း ရွေးချယ် အတည်ပြုခဲ့ကြပါသည်။

စဉ်	အမည်	ရာထူး
၁	ဦးဇော်မင်းဦး	စီထောက်ဥက္ကဋ္ဌ
၂	ဒေါ်ရတနာလှိုင်	စီထောက်ဥက္ကဋ္ဌ
၃	ဦးသိန်းလွင်	စေတနာ့ဝန်ထမ်း
၄	ဒေါ်မြဝင်း	စေတနာ့ဝန်ထမ်း
၅	ဦးခင်မောင်ဦး	ဝယ်ယူရေးဆပ်ကော်မတီ
၆	ဒေါ်ခင်မာထွေး	ဝယ်ယူရေးဆပ်ကော်မတီ
၇	ဦးမြင့်လှိုင်	ငွေစာရင်းကိုင်
၈	ဦးဆန်းဝင်း	စောင့်ကြည့်ကြီးကြပ်ရေးဆပ်ကော်မတီ
၉	ဒေါ်ရွှေတင်	စောင့်ကြည့်ကြီးကြပ်ရေးဆပ်ကော်မတီ
၁၀	ဦးတင်ငွေ	ဝေဖန်အကြံပြုတိုင်ကြားချက်ဖြေရှင်းရေးဆပ်ကော်မတီ
၁၁	ဒေါ်ကြည်စန်းဝင်း	ဝေဖန်အကြံပြုတိုင်ကြားချက်ဖြေရှင်းရေးဆပ်ကော်မတီ
၁၂	ဦးကြည်လွင်	လုပ်ငန်းလည်ပတ်ရေးနှင့်ပြုပြင်ထိန်းသိမ်းရေးဆပ်ကော်မတီ
၁၃	ဒေါ်သိမ်	လုပ်ငန်းလည်ပတ်ရေးနှင့်ပြုပြင်ထိန်းသိမ်းရေးဆပ်ကော်မတီ

အစည်းအဝေးကို ညနေ (၅) နာရီအချိန်တွင် ရုတ်သိမ်းခဲ့ပါသည်။

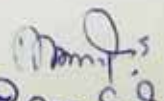
 ဦးကျော်စွာ
 ကျေးရွာတာဝန်ခံ
 ကူးတို့ဆိပ်ကျေးရွာ

တတိယအကြိမ်နှင့်စတုတ္ထအကြိမ်ကျေးရွာအစည်းအဝေး

ကူးတို.ဆိပ်ကျေးရွာအုပ်စု

ကူးတို.ဆိပ်ကျေးရွာ

- အစည်းအဝေးကျင်းပသည့်နေ့ရက်။ ။ ၁၁.၂.၂၀၁၉
- အစည်းအဝေးကျင်းပသည့်အချိန် ။ ။ နေ့လည် (၁:၀၀)
- အစည်းအဝေးကျင်းပသည့်နေရာ ။ ။ ကူးတို.ဆိပ်ကျေးရွာဘုန်းတော်ကြီးကျောင်း

ဆွေးနွေးချက် (၁) ။ ။ကျေးရွာမှ တင်ပြထားသော ရိစာလမ်းလုပ်ငန်းနှင့်ပတ်သက်ပြီး ရိစာလမ်း ပေ (၅၃၂၀) ပေနှင့် ရရှိရန်ပုံငွေ (၈၈၅၄၄၈) ကျပ်အား မြို့နယ် စီမံကိန်းရေးဆွဲရေးနှင့် အကောင်အထည်ဖော်ရေးကော်မတီမှ ခွင့်ပြုကြောင်း ကျေးရွာသို့ အသိပေးအကြောင်းကြားခြင်း။

ဆွေးနွေးချက် (၂) ။ ။ရိစာလမ်းလုပ်ငန်းကို အကောင်အထည်ဖော်ဆောင်ရွက်နိုင်ရန် ကျေးရွာမှ လူထုလုပ်အား (သို့မဟုတ်) ကန်ထရိုက် စနစ်ဖြင့် ဆောင်ရွက်မည့်အကြောင်း ညှိနှိုင်းဆွေးနွေးခြင်း။ လူထုလုပ်အားဖြင့်ဆောင်ရွက်လိုလျှင် ကျေးရွာတွင် ကျွမ်းကျင်လုပ်သားနှင့် လိုအပ်သော လုပ်သားအင်းအားရှိမရှိ ဆွေးနွေးခြင်း။

ဆွေးနွေးချက် (၃) ။ ။လုပ်ငန်းရေရှည်တည်တံ့ခိုင်မြဲရေးအတွက် လုပ်ငန်းလည်ပတ်ရေးနှင့် ပြုပြင်ထိန်းသိမ်းရေးအကြောင်း ဆွေးနွေးခြင်း။ လည်ပတ်ထိန်းသိမ်းရေး ရန်ပုံငွေ ရှိမရှိ ဆွေးနွေးခြင်း။ ရန်ပုံငွေမရှိပါကလည်း ရန်ပုံငွေ ထူထောင်ရန်ဆွေးနွေးခြင်း။

ဆုံးဖြတ်ချက် (၁) ။ ။ရိစာလမ်းလုပ်ငန်းကို လူထုလုပ်အားဖြင့်ဆောင်ရွက်မည်ဖြစ်ပြီး ခင်းမည့်လမ်းများကို ကျေးရွာနှင့်ဆွေးနွေးအတည်ပြုခဲ့ပါသည်။

ဆုံးဖြတ်ချက် (၂)။ ။ရီစာလမ်းကို လူထုလုပ်အားဖြင့်ဆောင်ရွက်ရန် ကျွမ်းကျင်လုပ်သား
နှင့် နောက်လိုက်လုပ်သား များ ကျေးရွာတွင် လုံလုံလောက်လောက်ရှိကြောင်း
ဆွေးနွေးအတည်ပြုဆုံးဖြတ်ခဲ့ပါသည်။

ဆုံးဖြတ်ချက် (၃)။ ။လုပ်ငန်းလည်ပတ်ရေးနှင့်ပြုပြင်ထိန်းသိမ်းရေး ရုံပုံငွေကို
တစ်အိမ်ထောင်စု လျှင် (၁၀၀) ကျပ်နှုန်းဖြင့် (၃) လ တစ်ကြိမ် ကောက်ခံရန် ကျေးရွာလူထုနှင့်
ဆွေးနွေးဆုံးဖြတ်ခဲ့ပါသည်။ ရုံပုံငွေကို မတ်လကုန် တွင် ကောက်ခံသွားမည်ဖြစ်ကြောင်း
သဘောတူဆုံးဖြတ်ခဲ့ပါသည်။



မှတ်တမ်းတင်သူ

ဒေါ်ယဉ်ယဉ်အေး

လူထုစည်းရုံးရေးမှူး

ကဏ္ဍအလိုက် လုပ်ငန်းချုပ်စာရင်း

ကဏ္ဍ	စဉ်	လုပ်ငန်းအမျိုးအစား	အဆိုပြုသူ (အမှန်ခြစ်ရန်)			ခုနစ်	ထောက်ပံ့မည့်အဖွဲ့အစည်း (သို့) ဌာန	မှတ်ချက်
			ကျား	မ	ကျား+မ			
အခြေခံအထောက်အပံ့ကဏ္ဍ (လမ်း/တံတား/ရေရရှိရေး/ပို့လှမ်းရေး)	၀	ရေစိုစွန်းရေး			✓	၂၀၀၀ ၂၀၀၀ ၂၀၀၀	၂၀၀၀	
	၂	စက်ရေတွင်း			✓			
	၃	ရေကန်သစ်တည်ဆောက်ခြင်း နှင့် ရေစိုစွန်းရေးအဖွဲ့အစည်း			✓			
	၄	စက်ရေတွင်းခြံစည်းရိုး			✓			
	၅							
လူမှုစီးပွားကဏ္ဍ (ပညာရေး/ ကျန်းမာရေး နှင့် ဆိုင်ခသာအထောက်အပံ့များနှင့် အခြားလိုအပ်ချက်များ)	၀	စာသင်ကျောင်းခြံစည်းရိုး			✓			
	၂	ဆရာ၊ ဆရာမ ခွဲပေးရေးနှင့် ပစ္စည်းကိရိယာထောက်ပံ့ရေး			✓			
	၃	ဆေးပေးခန်း			✓			
	၄	ဆရာ၊ ဆရာမ ဝန်ထမ်းအိမ်ယာ			✓			
	၅							VDP work shop တွင်
သက်မွေးဝမ်းကျောင်းကဏ္ဍ (စိုက်ပျိုးရေး/ ဓမ္မပြုရေး နှင့် ဆိုင်ခသာ အထောက်အပံ့များနှင့် အခြား လိုအပ်ချက်များ)	၀	စက်မှု၊ လက်မှု အိမ်တွင်း မှုသင်တန်း			✓			အိမ်ခြံ
	၂	အသက်မွေးဝမ်းကျောင်းအဖွဲ့			✓			u
	၃	ချေးငွေလုပ်ငန်း						
	၄	ကွန်ပျူတာသင်တန်း			✓			
	၅	စက်ချုပ်သင်တန်း			✓			
သာသနာရေးအဖွဲ့ရယူ လျှော့ပါးရေး ကဏ္ဍ	၀							
	၂							
	၃							
	၄							
	၅							
အခြားကဏ္ဍ (ဌာနဆိုင်ရာများသို့ လွှဲပြောင်း နိုင်ခြင်း နှင့် အကောင်အထည် ဖော်ဆောင်ရန်ပေးနိုင်ခြင်းမရှိ သော လုပ်ငန်းများ)	၀	လူထုခင်းမ			✓			
	၂	စည်တည်ဆောက်ခြင်း	✓					
	၃							
	၄							
	၅							