

ပြည်ထောင်စုမြန်မာနိုင်ငံတော်အစိုးရ
စိုက်ပျိုးရေး၊ မွေးမြူရေးနှင့် ဆည်မြောင်းဝန်ကြီးဌာန
ကျေးလက်ဒေသဖွံ့ဖြိုးတိုးတက်ရေးဦးစီးဌာန
သဲကုန်းမြို့နယ်

လူထုဗဟိုပြုစီမံကိန်း



ကျေးရွာဖွံ့ဖြိုးရေးအစီအစဉ်
Village Development Plan (VDP)

ကူပြုစုကျေးရွာ၊ နွယ်ကောက်အုပ်စု
တတိယနှစ်စက်ဝန်း၊ သတ္တမနှစ်

မာတိကာအညွှန်း

စဉ်။	အကြောင်းအရာ	စာမျက်နှာ
၁။	ကျေးရွာအကြောင်းဖော်ပြချက်နှင့် ကျေးရွာအခြေခံအချက်အလက်	
၁.၁။	မြို့နယ်ပြမြေပုံ	၃
၁.၂။	ကျေးရွာမြေပုံ	၄
၁.၃။	အုပ်စုတွင်ပါဝင်သော ကျေးရွာစာရင်းများ	၅
၁.၄။	ကျေးရွာသမိုင်းကြောင်းရာဇဝင်	၆
၂။	PSA/PRA လုပ်ငန်းစဉ်အနှစ်ချုပ်	
၂.၁။	လူမှုရေးအရင်းမြစ်ပြမြေပုံ ဆွေးနွေးချက်နှင့် ဆန်းစစ်ချက်	၇
၂.၂။	ဥစ္စာဓန ကြွယ်ဝမှုအဆင့်သတ်မှတ်ခြင်း ဆွေးနွေးချက်နှင့် ဆန်းစစ်ချက်	၈
၂.၃။	ကျား၊မ အရင်းအမြစ် အသုံးပြုမှု၊ ထိန်းချုပ်မှု ဆွေးနွေးချက်နှင့် ဆန်းစစ်ချက်	၉
၂.၄။	ရာသီခွင်ပြ ပြက္ခဒိန် ဆွေးနွေးချက်နှင့် ဆန်းစစ်ချက်	၁၀
၂.၅။	ကျား၊မ ပင့်ကူအိမ်သုံးသပ်ခြင်း ဆွေးနွေးချက်နှင့် ဆန်းစစ်ချက်	၁၁
၂.၆။	အဖွဲ့အစည်းအချိတ်ဆက်ပြ ဗင်းပုံစံသုံးသပ်ခြင်း၊ ဆွေးနွေးချက်နှင့် ဆန်းစစ်ချက်	၁၂
၃။	ဖောင်ပုံစံများ	
၃.၁။	ပုံစံ ၁-၁။ ကျေးရွာအခြေခံအချက်အလက်များ (၁-၁) ပထမနှစ်စက်ဝန်း	၁၃-၃၆
၃.၂။	ပုံစံ ၁-၂။ စီမံကိန်းစက်ဝန်းအချိန်ဇယား (၁-၂) ပထမနှစ်စက်ဝန်း	
၃.၃။	ပုံစံ ၁-၃။ ကျေးရွာဖွံ့ဖြိုးရေးဦးစားပေးအစီအစဉ် (၁-၃) ပထမနှစ်စက်ဝန်း	
၃.၄။	ပုံစံ ၁-၁။ ကျေးရွာအခြေခံအချက်အလက်များ (၁-၁) ဒုတိယနှစ်စက်ဝန်း	
၃.၅။	ပုံစံ ၁-၂။ စီမံကိန်းစက်ဝန်းအချိန်ဇယား (၁-၂) ဒုတိယနှစ်စက်ဝန်း	
၃.၆။	ပုံစံ ၁-၃။ ကျေးရွာဖွံ့ဖြိုးရေးဦးစားပေးအစီအစဉ် (၁-၃) ဒုတိယနှစ်စက်ဝန်း	
၃.၇။	ပုံစံ ၁-၁။ ကျေးရွာအခြေခံအချက်အလက်များ (၁-၁) တတိယနှစ်စက်ဝန်း	
၃.၈။	ပုံစံ ၁-၂။ စီမံကိန်းစက်ဝန်းအချိန်ဇယား (၁-၂) တတိယနှစ်စက်ဝန်း	
၃.၉။	ပုံစံ ၁-၃။ ကျေးရွာဖွံ့ဖြိုးရေးဦးစားပေးအစီအစဉ် (၁-၃) တတိယနှစ်စက်ဝန်း	
၄။	ကျေးရွာစီမံကိန်းအထောက်အကူပြု ကော်မတီဝင်များစာရင်း	၃၇
၅။	ကျေးရွာအစည်းအဝေးမှတ်တမ်းများ	၃၈-၃၉
၆။	ကဏ္ဍအလိုက်ဦးစားပေးဖွံ့ဖြိုးရေးလုပ်ငန်းစဉ်များ	၄၀

၁။ ကျေးရွာအကြောင်းဖော်ပြချက်နှင့် ကျေးရွာအခြေခံအချက်အလက်
 ၁.၁။ သဲကုန်းမြို့နယ်ပြမြေပုံ

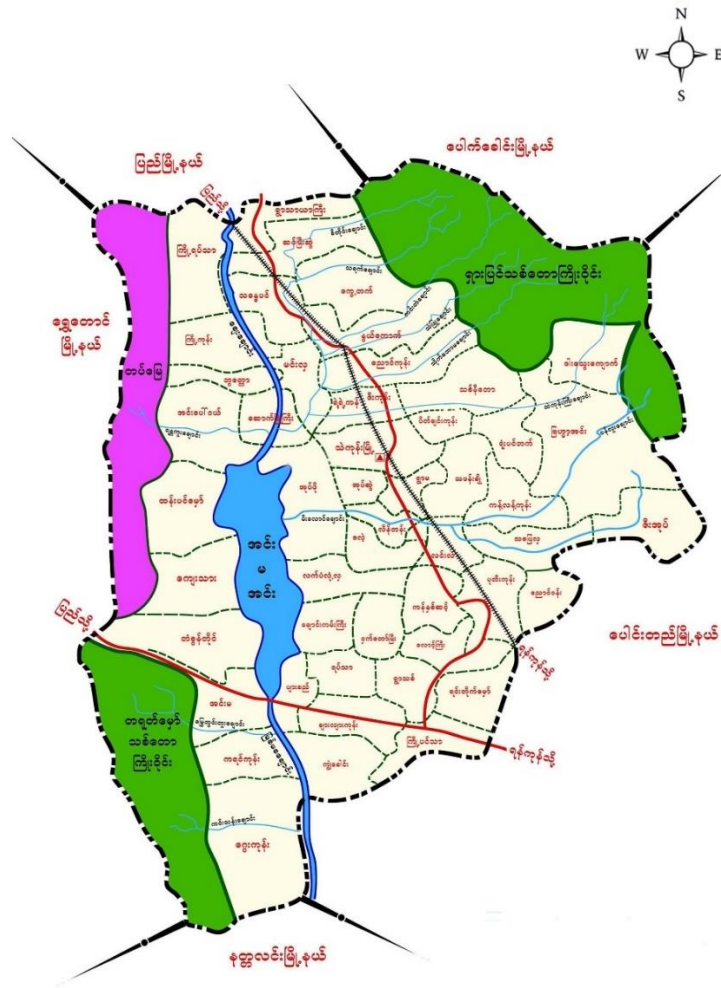

- တည်နေရာ - မြောက်လတ္တီတွဒ် - ၁၈ ၃၈' နှင့် အရှေ့လောင်ဂျီတွဒ် - ၉၅ ၂၃'
- နယ်နိမိတ် အရှေ့ဘက် - ပေါင်းတည်မြို့နယ်နှင့်ပေါက်ခေါင်းမြို့နယ်
- အနောက်ဘက် - ရွှေတောင်မြို့နယ်
- တောင်ဘက် - နတ္ထလင်းမြို့နယ်နှင့်ပေါင်းတည်မြို့နယ်
- မြောက်ဘက် - ပေါက်ခေါင်းမြို့နယ်နှင့် ပြည်မြို့နယ်
- မြို့အကျယ်အဝန်း - ၂၉၉.၀၇ စတုရန်းမိုင် (၁၉၁၉၁၇ ဧက)
- ကျေးရွာအုပ်စု - (၄၉)အုပ်စု
- ကျေးရွာပေါင်း - (၃၀၈) ရွာ
- အိမ်ခြေ - ၂၆၅၅
- အိမ်ထောင်စု - ၂၇၇၄၆
- လူဦးရေ - ၉၈၄၆၄

၁.၂။ ကျေးရွာမြေပုံ

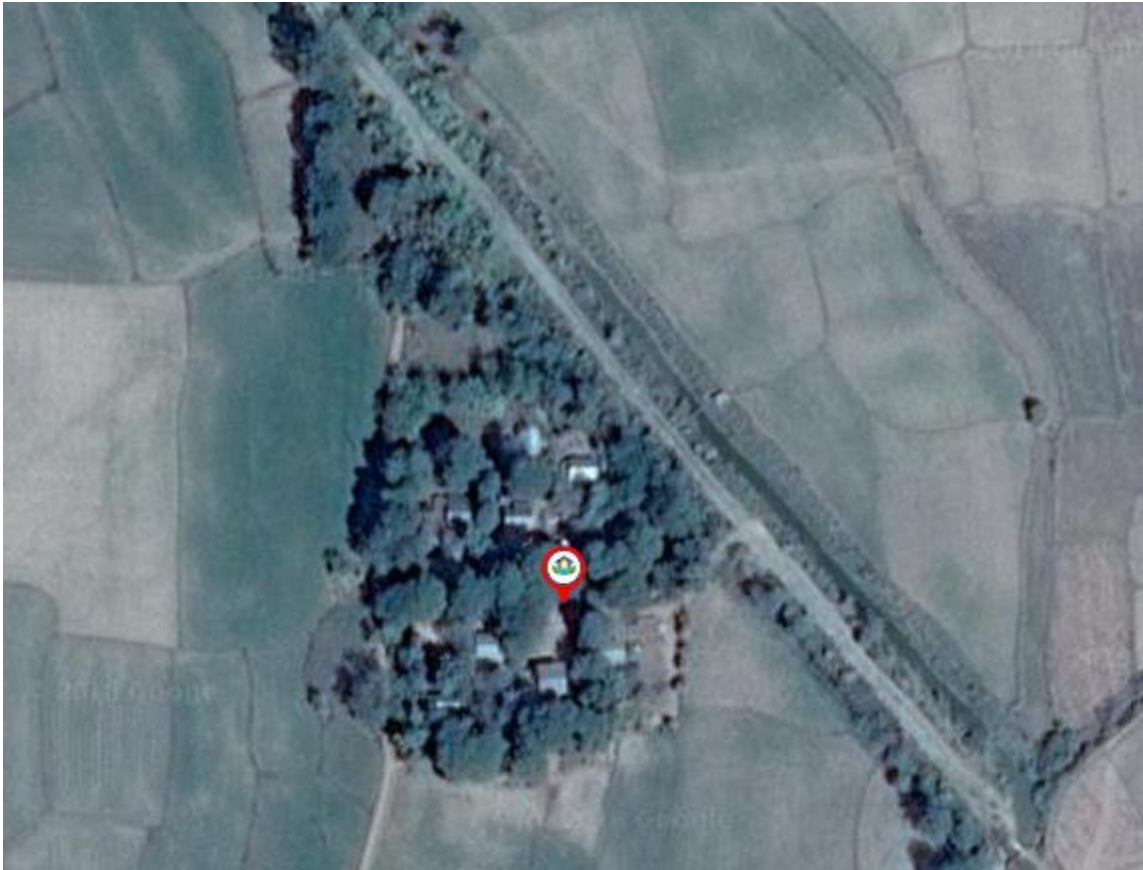

- | | |
|---|-----------------------|
| က) အိမ်ခြေ | - ၁၁ |
| ခ) အိမ်ထောင်စု | - ၁၁ |
| ဂ) လူဦးရေ | - ၃၆ (ကျား ၁၈ + မ ၁၈) |
| ဃ) တိုင်းရင်းသားလူဦးရေ | - ဗမာ ၃၆ |
| င) ထိလွယ်ခိုက်လွယ်အုပ်စုလူဦးရေ | - ၂ |
| စ) ကျေးရွာအတွင်းရရှိနိုင်သောဝန်ဆောင်မှုများ | - မရှိ |
| ဆ) အဓိကစီးပွားရေးလုပ်ငန်း | - စိုက်ပျိုးရေး |

၁.၃။ အုပ်စုတွင်ပါဝင်သော ကျေးရွာစာရင်းများ

စဉ်	ကျေးရွာအမည်	အိမ်ထောင်စု	လူဦးရေ		
			ကျား	မ	စုစုပေါင်း
၁	ဈေးကုန်း	၂၃၇	၄၀၁	၄၄၀	၈၄၁
၂	တဲကြီးကုန်း	၂၁၄	၃၁၂	၄၁၁	၇၂၃
၃	နွယ်ကောက်	၈၀	၁၃၈	၁၅၆	၂၉၄
၄	သောင်းမဲကြီး	၅၃	၇၈	၁၀၆	၁၈၄
၅	သောင်းမဲလေး	၂၀	၃၇	၄၅	၈၂
၆	သဲဆည်	၃၆	၆၄	၈၃	၁၄၇
၇	ကူပြုစု	၁၁	၁၈	၁၈	၃၆
	စုစုပေါင်း	၆၅၁	၁၀၄၈	၁၂၅၉	၂၃၀၇

၁.၄။ ကျေးရွာသမိုင်းကြောင်းရာဇဝင်

ကူပြုစုကျေးရွာသည် သုံးပန်လှသမိုင်းရာဇဝင်ထဲမှ ရွာတစ်ရွာဖြစ်ပါသည်။ သုံးပန်လှမင်းသမီးသည် မိမိကိုယ်ကိုယ် အလှပြုပြင်ရင်း စောင့်မျှော်ခဲ့သောနေရာဖြစ်သောကြောင့် ကိုယ်ပြုစုဟုအမည်တွင်ခဲ့ပါသည်။ နောက်ပိုင်းတွင် ကူပြုစုဟု အခေါ်အဝေါ်ပြောင်းသွားခဲ့ပါသည်။

၂။ PSA/PRA လုပ်ငန်းစဉ်အနှစ်ချုပ်

စဉ်	အကြောင်းအရာ	ဦးတည်အုပ်စု	ရက်စွဲ	တက်ရောက်သူ			အဓိက ဆွေးနွေးချက်များ
				ကျား	မ	ပေါင်း	
၁	လူမှုရေး အရင်းအမြစ်ပြုမြေပုံ	၁။ ရပ်မိရပ်ဖ ၂။ ကော်မတီဝင် ၃။ ကျေးရွာလူထု	၄-၁၁-၂၀၁၉	၅	၆	၁၁	ကျေးရွာအတွင်း လူမှုရေးနှင့် သဘာဝ သယံဇာတများအကြောင်း ဖော်ထုတ်ဆွေးနွေးခြင်း
၂	ဥစ္စာဓနကြွယ်ဝမှု ဦးစားပေးအဆင့် သတ်မှတ်ခြင်း	၁။ ချမ်းသာ ၂။ အလယ်အလတ် ၃။ နွမ်းပါး	၄-၁၁-၂၀၁၉	၅	၆	၁၁	ကျေးရွာအတွင်း ဥစ္စာဓန ပိုင်ဆိုင်မှုအဆင့် ဖော်ထုတ် ဆွေးနွေးခြင်း
၃	အရင်းအမြစ်အသုံး ချမှု ဖော်ထုတ်ခြင်းဇယား	၁။ ကျေးရွာလူထု အားလုံး	၄-၁၁-၂၀၁၉	၅	၆	၁၁	အမျိုးသား၊ အမျိုးသမီးများ မှ ကျေးရွာအတွင်း အရင်း အမြစ်များ ထိန်းချုပ်မှုနှင့် သုံးစွဲမှုအခြေအနေ
၄	ရာသီခွင်ပြ ပြကွဲဒီဇိုင်း	၁။ ရပ်မိရပ်ဖ ၂။ ကော်မတီဝင် ၃။ ကျေးရွာလူထု	၄-၁၁-၂၀၁၉	၅	၆	၁၁	၁၂လ ရာသီအတွင်း ကျေးရွာလူမှုရေး၊ စီးပွားရေး၊ မိုးလေဝသ စသည့်အကြောင်းများ ဆွေးနွေးခြင်း
၅	ကျား/မ ရေးရာကဏ္ဍ	၁။ အမျိုးသား၊ အမျိုးသမီးများ	၄-၁၁-၂၀၁၉	၅	၆	၁၁	အမျိုးသား၊ အမျိုးသမီးများ စွမ်းဆောင်နိုင်မှု အခန်း ကဏ္ဍများ အကြောင်း ဆွေးနွေးခြင်း
၆	အဖွဲ့အစည်း ချိတ်ဆက်မှုမြေပုံ	၁။ ကျေးရွာ အုပ်ချုပ်ရေးအဖွဲ့ ၂။ ဖွံ့ဖြိုးရေး လုပ်ဆောင်နေ သည့်အဖွဲ့	၄-၁၁-၂၀၁၉	၅	၆	၁၁	ကျေးရွာအတွင်း နှင့် ကျေးရွာပြင်ပရှိ အဖွဲ့အစည်းများနှင့် ကျေးရွာလူထု ချိတ်ဆက်နိုင်မှုကို ဆွေးနွေးဖော်ထုတ်ခြင်း

၂.၂။ ဥစ္စာဓန ကြွယ်ဝမှုအဆင့်သတ်မှတ်ခြင်း

ကျေးရွာအတွင်း စီးပွားရေးအခြေအနေ ကွာခြားသောအုပ်စုများကို စိစစ်ရန်၊ ထိုအုပ်စုများအားလုံး ကျေးရွာစီမံချက် ရေးဆွဲရာတွင်ပါဝင်စေရန်နှင့် ကျေးရွာဖွံ့ဖြိုးတိုးတက်ရေး စီမံကိန်းမှ အကျိုးအမြတ်များကို ထိုအုပ်စုများအားလုံး ရရှိစေရန်။

စုပေါင်း - ခွယ်ကောက်
ကျေးရွာ - ကုမ္ပဏီ

ဥစ္စာဓနကြွယ်ဝမှုအဆင့်

ရက်စွဲ - ၄-၁၁-၂၀၁၉

အဆင့်	သတ်မှတ်ချက်	အိမ်ထောင်စုအရေအတွက်	ရာခိုင်နှုန်း
ခွယ်သောအုပ်စု	လယ် (၇) ဧက၊ ကျွဲ၊ ငှက်၊ နေထိုင်မှု (၂) နေရာ၊ ငွေ၊ ငွေခွက်၊ TV, ဖုန်း၊ တိုက်အိမ်	(၂)	၁၈%
အလယ်အလတ်အုပ်စု	လယ် (၂) ဧက၊ ကျွဲ၊ နေထိုင်မှု (၂) နေရာ၊ ငွေ၊ ငွေခွက်၊ ထုပ်ထုပ်ထုပ်ထုပ်	(၅)	၄၅%
နွမ်းပါးအုပ်စု	လက်လှုပ်လက်စား၊ ဝက်အိမ်၊ ငွေမရှိ	(၄)	၃၇%

ပါဝင်ဆွေးနွေးသူများ - အား (၅) ဦး၊ ဆောင်ရွက်သူ - ဦးဇော်မင်း၊ မင်းဦး

ဆွေးနွေးချက်နှင့် ဆန်းစစ်ချက်

- ကူပြုစုကျေးရွာတွင် အိမ်ထောင်စု (၁၁) အိမ်ရှိပြီး ပြေလည်သော အိမ်ထောင်စု (၂) အိမ်ရှိပါသည်။
- အလယ်အလတ်အိမ်ထောင်စုမှာ (၅) အိမ်ရှိပါသည်။
- နွမ်းပါးသောအိမ်ထောင်စုမှာ (၄) အိမ်ရှိပါသည်။
- နွမ်းပါးသောအိမ်ထောင်စုများမှာ နေ့စားလုပ်ကိုင်ရခြင်း၊ လက်လှုပ်လက်စားများဖြစ်ကြပါသည်။
- ပုံမှန်ဝင်ငွေရရှိသော လုပ်ငန်းမရှိခြင်း၊ ရာသီအလိုက်လုပ်ငန်းများသာ လုပ်ကိုင်ရသောကြောင့် နွမ်းပါးသောအိမ်ထောင်စုများမှာ ဝင်ငွေနည်းရပါသည်။

၂.၃။ ကျား၊မ အရင်းအမြစ် အသုံးပြုမှု၊ ထိန်းချုပ်မှု

အမျိုးသားနှင့် အမျိုးသမီးတို့မှ ပိုင်ဆိုင်၊ အသုံးချ၊ ထိန်းချုပ်သည့် အရင်းအမြစ်များအား ခွဲခြမ်းစိတ်ဖြာခြင်း။



ဆွေးနွေးချက်နှင့် ဆန်းစစ်ချက်

- ကျွဲ၊ ပန်းရံ၊ လယ်၊ စက်ဘီး၊ ဆိုင်ကယ်တို့ကို အမျိုးသားများက သုံးစွဲကြပြီး ထိန်းချုပ်ကြပါသည်။
- မွေးမြူရေး၊ မြက်နှုတ်၊ ပေါင်းထိုးခြင်းတို့ကို အမျိုးသမီးများက ပြုလုပ်ကြပြီး ထိန်းချုပ်ကြပါသည်။
- လမ်း၊ ရေတွင်းတို့ကို အမျိုးသားရော အမျိုးသမီးများရော အတူသုံးစွဲကြပြီး အတူထိန်းချုပ်ကြပါသည်။
- ပိုင်ဆိုင်မှုများကို ဆန်းစစ်ခြင်းဖြင့် ကျေးရွာတွင် ဥစ္စာပစ္စည်းများကို အတူတကွပိုင်ဆိုင်ကြကြောင်း သိရှိရပါသည်။

၂.၄။ ရာသီခွင်ပြ ပြက္ခဒိန် ဆန်းစစ်ချက်နှင့် ဆွေးနွေးချက်

ကျေးရွာတွင် တစ်နှစ်ပတ်လုံး ကွဲပြားခြားနားသော အချိန်အလိုက် မည်သည်တို့ဖြစ်ပျက်ဆောင်ရွက်ခဲ့သည် တို့ကို မှတ်တမ်းထားရှိရန်၊ ဤပြက္ခဒိန်ကို အသုံးပြုပြီး စီမံကိန်းအားမည်သည့်အချိန်တွင် အကောင်အထည်ဖော် ဆောင်ရွက်လျှင် အကောင်းဆုံးဖြစ်ကြောင်း ဆုံးဖြတ်နိုင်ရန်။

ဒဂပင် - နယ်ထောင်ဒဂပင်
ကျေးရွာ - အူပြင်ကျေးရွာ

ရာသီခွင်ပြဇယား

ကပ်စွဲ - ၄-၁၁-၂၀၁၉

အခြေအနေအထား	တနင်္ဂနွေ	တနင်္လာ	မင်္ဂလာ	ဗုဒ္ဓဟူး	သောတ	အင်္ဂါ	အင်္ဂါ	အင်္ဂါ	အင်္ဂါ	အင်္ဂါ	အင်္ဂါ	အင်္ဂါ	အင်္ဂါ	အင်္ဂါ
ရာသီဥတုအခြေအနေ														
စိုက်ပျိုးရေး	-	-	မီးဖိုဖြူ	မီးဖိုဖြူ	-	-	-	ဆတ်	ဆတ်	-	မီးဖိုဖြူ	-	သစ်	မီးဖိုဖြူ
ပန်းဖုံး ဆက်သွယ်ရေး														
ကျန်းမာရေး	ဆေး	ဆေး	ဆေး	ဆေး	ဖျား	ဖျား	ဆေး	ဆေး	ဖျား	ဖျား	ဆေး	ဆေး	ဆေး	ဆေး
ထောက်ခံရေးအဖွဲ့	အ	အ	အ	အ	အ	အ	အ	အ	အ	အ	အ	အ	အ	အ
ဝမ်းစာဖူလုံခြုံခြင်း														
ဝင်ငွေ / ထွက်ငွေ	၄	၄	၄	၄	၄	၄	၄	၄	၄	၄	၄	၄	၄	၄
အားလုံးချိန်/ပွဲထောက်ကျင့်ပ	-	-	-	-	-	-	ဆရာတော်	-	-	မုဆိုး	-	-	-	-

ပါဝင်ရေးဆွဲသူများ: ကျား (၂)၊ မ (၃)

ဒို့ဆောင်ရွေးရေးသူ - ဒေါ်မိုး စန္ဒာ

ဆွေးနွေးချက်နှင့် ဆန်းစစ်ချက်

- ကူပြုစုကျေးရွာတွင် စိုက်ပျိုးရေးအနေဖြင့် စပါး နှင့် မတ်ပဲကိုသာ စိုက်ပျိုးကြပါသည်။
- ကျေးရွာ၏ အိမ်ထောင်စု (၈၀%)က စိုက်ပျိုးကြပြီး (၁)နှစ်ပျမ်းမျှဝင်ငွေ (၁၀)သိန်းခန့်ရရှိပါသည်။
- ကျန်းမာရေးအနေဖြင့် ရာသီအကူးအပြောင်းတွင် ဖျားနာမှုသာဖြစ်တတ်ပါသည်။
- နွေရာသီတွင် ရေရှားပါးပါသည်။
- ဝမ်းစာအနေဖြင့် ဖူလုံမှုမရှိပါ။
- ဝင်ငွေနည်းပြီး ထွက်ငွေများပါသည်။
- ပွဲတော်အနေဖြင့် ဆရာကန်တော့ပွဲနှင့် စုံညီပွဲတို့ကိုသာ ကျင်းပကြပါသည်။

၂.၅။ ကျား၊မ ပင့်ကူအိမ်သုံးသပ်ခြင်း

ကျေးရွာအတွင်းရှိ အမျိုးသမီးများ၏ အခြေအနေကို နားလည် သဘောပေါက်စေရန်။

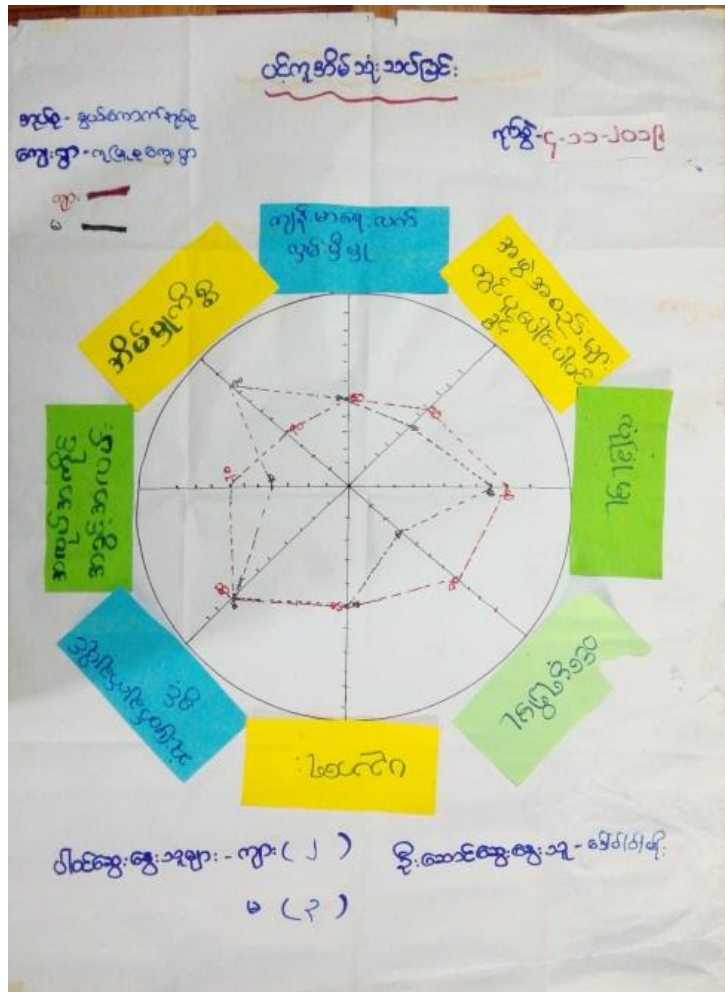

ဆွေးနွေးချက်နှင့် ဆန်းစစ်ချက်

- အမျိုးသမီးများ၏ လုပ်ပိုင်ခွင့် ဆုံးဖြတ်ချက်ချပိုင်ခွင့် ပါဝင်ခွင့်အားနည်းသည်။
- အမျိုးသားများသည် ပါဝင်ခွင့်၊ ဆုံးဖြတ်ချက်ချပိုင်ခွင့်များတွင် အများဆုံးဖြစ်ပြီး အမျိုးသမီးများသည် အိမ်တွင်းမှုတွင်သာ ရာနှုန်းပြည့်ဖြစ်နေပါသည်။
- အမျိုးသမီးများသည် ဝင်ငွေရသော အလုပ်တွင်အားနည်းပြီး အိမ်ထဲတွင်သာ ရှိနေတတ်ခြင်း၊ ပညာရေးအားနည်းနေခြင်းကြောင့် မပြောရဲ၊ မဆိုရဲရာမှ ပါဝင်ခွင့်၊ ဆုံးဖြတ်ချက်ချပိုင်ခွင့် မရှိပဲ ဖြစ်နေတတ်သည်။
- ကျေးရွာတွင် အမျိုးသမီးသီးသန့် ဆွေးနွေးပွဲများ၊ လုပ်ပိုင်ခွင့်များ၊ လုပ်အားခတန်းတူပေးခြင်းဖြင့် ဖွံ့ဖြိုးလုပ်ငန်းများဆောင်ရွက်ရာတွင် အမျိုးသမီးများအား လက်တွဲခေါ်ဆောင်ခြင်းဖြင့် ကူညီနိုင်မည် ထင်ပါသည်။

၂.၆။ အဖွဲ့အစည်းအချိတ်ဆက်ပြု ဗင်းပုံစံသုံးသပ်ခြင်း

ကျေးရွာလူထုအား ၎င်းတို့ကျေးရွာအတွင်းရှိ အဓိကအုပ်စုများ၊ အဖွဲ့အစည်းများရှိနေမှုကို သိရှိစေရန်နှင့် ၎င်း အဖွဲ့အစည်းအုပ်စုများ ဆက်စပ်နေမှုကို သိရှိစေရန်။



ဆွေးနွေးချက်နှင့် ဆန်းစစ်ချက်

- ကျေးရွာတွင် လူငယ်ပရဟိတအဖွဲ့၊ သာရေး၊ နာရေးအဖွဲ့၊ ရပ်မိရပ်ဖအဖွဲ့များမှာ ကျေးရွာ၏ သာရေး၊ နာရေး နှင့် ဘာသာရေးတို့တွင် အဓိကပါဝင်ဆောင်ရွက်သည်။
- မီးလင်းရေးအဖွဲ့၊ ကျောင်းအကျိုးတော်ဆောင်အဖွဲ့၊ အမျိုးသား၊ အမျိုးသမီးများနှင့် ပူးပေါင်းကာ ပညာရေး၊ ကျန်းမာရေး၊ မီးလင်းရေးတို့ကို အဓိကဆောင်ရွက်သည်။
- Dawn ချေးငွေအဖွဲ့၊ စိုက်ဘဏ် တို့သည် ကျေးရွာ၏ ဝင်ငွေရရှိမှု၊ ချေးငွေရရှိမှုတို့ကိုသာ ဆောင်ရွက် သည်။
- ကျေးရွာတွင် ယခုအခါတွင် လူထုဟိုပြုစီမံကိန်းနှင့်ချိတ်ဆက်၍လည်း ကျေးရွာဖွံ့ဖြိုးရေး လုပ်ငန်း ကိုဆောင်ရွက်လျက် ရှိပါသည်။

၃။ ဖောင်ပုံစံများ

၃.၁ ပုံစံ ၈-၁။ ကျေးရွာအခြေခံအချက်အလက်များ



ပုံစံ - ၈ - ၁ ကျေးရွာအခြေခံအချက်အလက်များ (Form PC 1)

<p>လမ်းညွှန်ချက်။ ကျေးရွာတစ်ရွာသို့ ပထမဆုံးမိတ်ဆက်ခရီး သွားရောက်သောအခါ လူထုစည်းရုံးရေးမှူးသည် ကျေးရွာ ခေါင်းဆောင်များအား ကျေးရွာအချက်အလက်များကို မေတ္တာရ ဝိမံ၍ တောင်းခံရသည်။ ဤအချက်အလက်များကို စီမံကိန်း မိတ်ဆက်အစည်းဝေးမတိုင်မီတောင်းခံရမည်။ စီမံကိန်းမိတ်ဆက်အစည်းဝေးတွင် လူထုစည်းရုံးရေးမှူးသည် ဤအချက်အလက် များအား စစ်ဆေးပြီး မှန်ကန်အောင်ပြုလုပ်ရမည်။ ပြီးနောက်တွင် လူထုစည်းရုံးရေးမှူးမှ သတင်းအချက်အလက်ထံသို့ Tablets မှ တဆင့် ဖြည့်သွင်းရမည်။</p>			
ကျေးရွာခေါင်းဆောင် အမည်	ကျေးရွာခေါင်းဆောင်၏ ဖုန်းနံပါတ်	လူထုစည်းရုံးရေးမှူး၏ အမည်	
		ဒေါ်အေးအေးအောင်	
ပြည်နယ်/တိုင်းဒေသကြီး	ပဲခူး	မြို့နယ်	ခင်မာရ
ကျေးရွာအုပ်စု	ခွယ်ကောက်	ကျေးရွာ	ကျွဲဖြူ

က။ လူဦးရေ

လူမျိုးစု	အိမ်ထောင်စု အရေအတွက်	ကိုးကွယ်သည့်ဘာသာ	အိမ်ထောင်စု အရေအတွက်
လူမျိုးစု (၁) -----	၅၁	ဘာသာ (၁) မူရား	၅၁
လူမျိုးစု (၂) -----		ဘာသာ (၂) -----	
လူမျိုးစု (၃) -----		ဘာသာ (၃) -----	
လူမျိုးစုရော -----		ဘာသာရော -----	
အခြား	အရေအတွက်		
မသန်စွမ်းသူများ	-		
သက်ကြီးရွယ်အိုများ (၆၅ နှစ် နှင့် အထက်)	၂၅		
စစ်ဘေးရှောင်	-		

	အမျိုးသား (အရေအတွက်)	အမျိုးသမီး (အရေအတွက်)
လူဦးရေ		
လူမျိုးစု (၁) မူရား	၅၈	၅၈
လူမျိုးစု (၂) -----		
လူမျိုးစု (၃) -----		
အခြား		
အိမ်ထောင်ဦးစီး	၅၀	၅

(ခ) အခြေခံအဆောက်အအုံ အသုံးအဆောင်များ

စာသင်ကျောင်း	အမှတ် ခြံပိ	ကျန်းမာရေး	အမှတ် ခြံပိ	ဘာသာရေး အဆောက် အအုံများ	အမှတ် ခြံပိ
မူကြိုကျောင်း	<input type="checkbox"/>	တိုက်နယ်ဆေးရုံ	<input type="checkbox"/>	စေတီ	<input type="checkbox"/>
မူလတန်းကျောင်း	<input type="checkbox"/>	ကျန်းမာရေးဌာန	<input type="checkbox"/>	ဘုန်းကြီးကျောင်း	<input type="checkbox"/>
မူလွန်ကျောင်း	<input type="checkbox"/>	ကျန်းမာရေးဌာနခွဲ	<input type="checkbox"/>	ဟိန္ဒူဘုရားကျောင်း	<input type="checkbox"/>
အလယ်တန်းကျောင်း	<input type="checkbox"/>	ဆေးပေးခန်း	<input type="checkbox"/>	ခရစ်ယာန်ကျောင်း	<input type="checkbox"/>
လယ်လွန်ကျောင်း	<input type="checkbox"/>	အခြား	<input type="checkbox"/>	ဗလီ	<input type="checkbox"/>
အထက်တန်းကျောင်း	<input type="checkbox"/>			အခြား	<input type="checkbox"/>
အခြား	<input type="checkbox"/>				
မှတ်ချက်		မှတ်ချက်		မှတ်ချက်	

(ဂ) ကျွမ်းကျင်သူများမှတ်တမ်း (ကျေးရွာတွင်နေထိုင်သော သို့မဟုတ် တခြားရွာမှလာရောက်သော ကျွမ်းကျင်သူများ)

(၁) စာသင်ကျောင်း			(၂) ကျန်းမာရေး			(၃) လက်မှုပညာရှင်		
	ရွာတွင်နေ ထိုင်သူ	အခြားရွာမှ လာသူ		ရွာတွင်နေ ထိုင်သူ	အခြား ရွာမှ လာသူ		ရွာတွင် နေထိုင်သူ	အခြားရွာ မှလာသူ
မူလတန်းပြဆရာ/မ	<input type="checkbox"/>	<input type="checkbox"/>	ဆရာဝန်	<input type="checkbox"/>	<input type="checkbox"/>	လက်သမား	<input type="checkbox"/>	<input type="checkbox"/>
အထက်တန်းပြဆရာ/မ	<input type="checkbox"/>	<input type="checkbox"/>	လက်ထောက် ကျန်းမာရေးမှူး	<input type="checkbox"/>	<input type="checkbox"/>	ပန်းရံ	<input checked="" type="checkbox"/>	<input type="checkbox"/>
အလယ်တန်းပြဆရာ/မ	<input type="checkbox"/>	<input type="checkbox"/>	အမျိုးသမီးကျန်းမာရေး ဆရာမ	<input type="checkbox"/>	<input type="checkbox"/>	လှုပ်စစ်ကျွမ်းကျင်၊ မီးသမား	<input type="checkbox"/>	<input type="checkbox"/>
မူကြိုဆရာ/မ	<input type="checkbox"/>	<input type="checkbox"/>	သားဖွားဆရာမ	<input type="checkbox"/>	<input type="checkbox"/>	ရေပိုက်သွယ်သူ	<input type="checkbox"/>	<input type="checkbox"/>
အခြား	<input type="checkbox"/>	<input type="checkbox"/>	ပြည်သူ့ကျန်းမာရေးလုပ်သား	<input type="checkbox"/>	<input type="checkbox"/>	စက်ပြင်ဆရာ	<input type="checkbox"/>	<input type="checkbox"/>
မှတ်ချက်			မှတ်ချက်			မှတ်ချက်		

(ဃ) ကျေးရွာသို့ ရောက်ရှိနိုင်သည့် လမ်းအခြေအနေ / ကျေးရွာတစ်ရွာသည် ၎င်း၏ ကျေးရွာအုပ်စုနှင့် ဆက်သွယ်ထားသော လမ်းအခြေအနေ (အောက်ပါတို့ကို ဝိုင်းပါ)

ကျောက်ကြမ်းလမ်း ကတ္တရာလမ်း ကွန်ကရစ်လမ်း မော်တော်ဆိုင်ကယ်လမ်း
 ကျောက်ခင်းလမ်း မြေသားလမ်း လူသွားလမ်း အခြား _____

(င) ကျေးရွာဖွံ့ဖြိုးမှုစီမံချက်

- (၁) လူထုဗဟိုပြုစီမံကိန်းမစတင်မှ ဤကျေးရွာတွင်ကျေးရွာဖွံ့ဖြိုးမှု စီမံချက်ရှိခဲ့ပါသလား? ဝိုင်းပါ
ရှိပါသည်/မရှိပါ/မသိပါ
- (၂) ရှိခဲ့ပါလျှင် ဤစီမံချက်ကို မည်သည့် ခုနှစ်တွင်ပြင်ဆင်ခဲ့ပါသနည်း? နှစ်-----/မသိပါ
- (၃) ဤစီမံချက်ကို မြို့နယ်မှအတည်ပြုခဲ့ပါသလား? ပြုခဲ့ပါသည်/မပြုခဲ့ပါ/မသိပါ



(စ) ခရီးအကွာအဝေး

(၁) ဤကျေးရွာ၏ပတ်ပတ်မှ ၎င်းကျေးရွာအုပ်စု၏ပတ်ပတ်အထိ ခရီးပိုင်မည်မျှကွာဝေးသနည်း? မိုင်-၂ မိုင်/မသိပါ

(၂) ဤကျေးရွာမှ ၎င်းကျေးရွာအုပ်စု၏ပတ်ပတ် သွားလာရာတွင်ကြာမြင့်သည့်အချိန်။

ခြောက်သွေ့ရာသီတွင်ကြာချိန် ~~၁၀ မိနစ်~~ ^{၁၅ မိနစ်} ထော်လာဂျီ/မော်တော်ဆိုင်ကယ်/ခြေလျင်/လား/မော်တော်ဘုတ်/
အခြား -----

မိုးရာသီတွင်ကြာချိန် ----- ^{၁၀ မိနစ်} ထော်လာဂျီ/မော်တော်ဆိုင်ကယ်/ခြေလျင်/လား/မော်တော်ဘုတ်/
အခြား -----

(ဆ) ပတ်ဝန်းကျင်ဆိုင်ရာ သဘာဝဘေးအန္တရာယ်

ဤကျေးရွာတွင် ရေကြီးခြင်းကဲ့သို့ သဘာဝဘေးအန္တရာယ်ကျရောက်ဖူးခြင်း ရှိပါသလား။

မရှိပါ ရှိပါသည် ရှိလျှင်ဖော်ပြပါ ----- ရေကြီးခြင်း -----

(ဇ) ကျေးရွာတွင် ဖွဲ့စည်းထားသော အဖွဲ့အစည်းများ

လူထုပတ်ပြုစီမံကိန်းမတိုင်မီ ဤကျေးရွာတွင် ကျေးရွာဖွံ့ဖြိုးရေးအတွက် အစိုးရ (သို့) ရွာသားများကိုယ်တိုင်(သို့) စီမံကိန်းတစ်ခုခုမှ
ဖွဲ့စည်းထားသည့် အဖွဲ့အစည်းများရှိပါသလား။

(၁) -----

(၂) -----

(ဈ) အထွေထွေအုပ်ချုပ်ရေး ဦးစီးဌာန (GAD) မှ မှတ်တမ်းတင်ထားခြင်း

ဤကျေးရွာသည် အထွေထွေအုပ်ချုပ်ရေး ဦးစီးဌာန (GAD) မှ မှတ်တမ်းတင်ထားမှု ရှိပါသလား။

မရှိပါ ရှိပါသည်

ကျေးရွာခေါင်းဆောင်

အမည် ဦး ချမ်းမင်းကို

လက်မှတ် နေ. ၇.၁၂.၀၁၉

လူထုစည်းရုံးရေးမှူး

အမည် ဇော်ဝင်းဝင်းအောင်

လက်မှတ် နေ. ၅

၃.၂။ ပုံစံ ၈-၂။ စီမံကိန်းစက်ဝန်းအချိန်ဇယား



ပုံစံ - ၈ - ၂ - စီမံကိန်းစက်ဝန်းအချိန်ဇယား (PC 2)

လမ်းညွှန်ချက်၊ သတ်ဆိုင်ရာလူထုစည်းရုံးရေး/လက်ထောက်နည်းပညာများမှ စီမံကိန်းအဆင့်တစ်ခုစီပြီးစီးပုံစံ၊ ကျေးရွာနှင့် ကျေးရွာအုပ်စုအတွက် ဤပုံစံကို ပြည့်သွင်းရမည်။

စည်းရုံးရေး/ဝန်ထမ်း အမည် : ဒေါ်စာ၊ အော့အော်

နေ့စွဲ ၈.၁.၂၀၁၉

စက်ဝန်းအားဖြင့်ပါ စက်ဝန်း (၄) စက်ဝန်း (၂) စက်ဝန်း (၃)

ပြည်နယ်အုပ်စု ဗူး၊ ဦးနယ် ဘဲကုန်း၊ ကျေးရွာအုပ်စု နှယ်ကောက်၊ ကျေးရွာ ကုဇရ

စီမံကိန်းဆောင်ရွက်အဆင့်များ	နေ့စွဲ		အစည်းအဝေးတွင်တက်ရောက်သူအရေအတွက်				အိမ်ထောင်စုပေါင်း %	
	စတင်သည့်နေ့	ပြီးဆုံးသည့်နေ့	အချိုးသားအရေအတွက်	အမျိုးသမီးအရေအတွက်	အိမ်ထောင်စုအရေအတွက်	လူမျိုးစုတက်ရောက်သူအရေအတွက်နှင့် လူမျိုးစုအမည်		
၁။ ကျေးရွာစီမံကိန်း မိတ်ဆက်အစည်းအဝေး	၇.၁.၂၀၁၉	၇.၁.၂၀၁၉	၅	၆	၉	၂၁၀	၁၁	၅၂%
၂။ ကျေးရွာဖွံ့ဖြိုးရေး စီမံချက်ရေးဆွဲခြင်းအစည်းအဝေး	၈.၁.၂၀၁၉	၈.၁.၂၀၁၉	၅	၉	၁၁	၂၁၀	၁၁	၁၀၀%
၃။ ကျေးရွာအုပ်စု လုပ်ငန်းဆုံးဖြတ်ချက်ချသည့် အစည်းအဝေး								
၄။ မြို့နယ်အဆင့် စီမံကိန်းရေးဆွဲရေး နှင့် အကောင်အထည်ဖော်ရေးကော်မတီ၏ စီမံကိန်း သုံးသပ်မှု အစည်းအဝေး								
၅။ မြို့နယ် စီမံကိန်းရေးဆွဲရေး နှင့် အကောင်အထည်ဖော်ရေး ကော်မတီ၏ဆုံးဖြတ်မှုကို ရှာသို့ အသိပေး အကြောင်းကြားသည့် အစည်းအဝေး								
၆။ စီမံကိန်းလုပ်ငန်းဖွဲ့စည်းချက်ရေးဆွဲခြင်း အစည်းအဝေး								
၆.၀။ စီမံကိန်းလုပ်ငန်း အကောင်အထည်ဖော်ရေးအစီအစဉ် ရေးဆွဲခြင်း								

၈။ လူထုဝန်ထမ်းများ၏ လာမည့် (၄) နှစ်အတွက် အကျုံးဝင်သော ဦးစားပေး ဖွံ့ဖြိုးတိုးတက်မှု လုပ်ငန်း အစီအစဉ်များအားဖော်ပြပါ။

အဆင့်	ကျေးဇူးအတွက် ဦးစားပေး ဖွံ့ဖြိုးတိုးတက်မှု လုပ်ငန်းစဉ်များ	အဆိုပြုသူ (အပျိုသားများ/အပျိုသမီးများ/အပျိုသား အပျိုသမီး)	ခန့်မှန်း ကုန်ကျစရိတ်	အကျိုးစီးပွားရှိသူ ခန့်မှန်းခြေ အရေအတွက်
၁	လမ်း	မာဖျိုသာ၊ ၊ ဒသဖျိုသာ		
၂	ဆောက်လုပ်ရေးစက်	မာဖျိုသာ		
၃	ဖျော်ဖြေရေး	မာဖျိုသာ၊ ၊ မာဖျိုသာ		
၄	ကုန်ထုတ်	မာဖျိုသာ၊ ၊ မာဖျိုသာ		
၅	ဆောင်ရွက်ရေး	မာဖျိုသာ၊ ၊ မာဖျိုသာ		
၆	ကျေးဇူးအတွက် ဦးစားပေး ဖွံ့ဖြိုးတိုးတက်မှု လုပ်ငန်းစဉ်များ	မာဖျိုသာ၊ ၊ မာဖျိုသာ		
၇				
၈				
၉				
၁၀				
၁၁				
၁၂				

ဃ။ လူထုစီမံကိန်း၏ လာမည့် (၄) နှစ်အတွက် အကျိုးမဝင်သော ဦးစားပေး ဖွံ့ဖြိုးတိုးတက်မှု လုပ်ငန်း အစီအစဉ်များအား ဖော်ပြပါ။

အဆင့်	ကျေးရွာအတွက် ဦးစားပေး ဖွံ့ဖြိုး တိုးတက်မှု လုပ်ငန်းစဉ်များ	အဆိုပြုသူ (အမျိုးသား/အမျိုးသမီး/အမျိုးသား အမျိုးသမီး)	ရက်စွဲ
၁	ရွာတွင်း လမ်းဖောက်	နမ့်ပိသဏ္ဍိ	
၂	ကျေးရွာအတွင်း ရေပေးစနစ်	နမ့်ပိသဏ္ဍိ	
၃			
၄			
၅			
၆			
၇			
၈			
၉			
၁၀			
၁၁			
၁၂			

ခေါင်းဆောင်၊ ကျေးရွာစီမံကိန်းအထောက်အကူပြုကော်မတီမှ အတည်ပြုထုတ်ပြန်
 အမည် ဦးကျော်စွာ၊ လမ်းမှန် _____ နံနက် ၈.၁၂.၀၂၀၂၀၂
 ရက်စွဲ ၂၀၂၀
 ခေါင်းဆောင်၊ ကျေးရွာစီမံကိန်းအထောက်အကူပြုကော်မတီ

၃.၄။ ပုံစံ-၁။ ကျေးရွာအခြေခံအချက်အလက်များ (စ-၁) ဒုတိယနှစ်စက်ဝန်း

ပုံစံ - စ - ၁ ကျေးရွာအခြေခံအချက်အလက်များ (Form PC 1)

လမ်းညွှန်ချက်။ ကျေးရွာတစ်ရွာသို့ ပထမဆုံးမိတ်ဆက်ခရီးသွားရောက်သောအခါ လူထုစည်းရုံးရေးမှူးသည် ကျေးရွာ ခေါင်းဆောင်များအားကျေးရွာအချက်အလက်များကိုမေတ္တာရပ်ခံ၍တောင်းခံရသည်။ ဤအချက်အလက်များကိုစီမံကိန်း မိတ်ဆက်အစည်းဝေးမတိုင်မီတောင်းခံရသည်။ စီမံကိန်းမိတ်ဆက်အစည်းဝေးတွင် လူထုစည်းရုံးရေးမှူးသည် ဤအချက်အလက်များအား စစ်ဆေးပြီး မှန်ကန်အောင်ပြုလုပ်ရမည်။ ပြီးနောက်တွင် လူထုစည်းရုံးရေးမှူးမှ သတင်းအချက်အလက်ထံသို့ Tablets မှ တဆင့် ဖြည့်သွင်းရမည်။

ကျေးရွာခေါင်းဆောင် အမည် ဦး ချစ် မင်း ကို	ကျေးရွာခေါင်းဆောင်၏ ဖုန်းနံပါတ် ၀၇ ၂၅၀ ၃၂၇ ၅၈၄	လူထုစည်းရုံးရေးမှူး၏အမည် ဦး ဝင်း မင်း သန်း
ပြည်နယ်/တိုင်းဒေသကြီး ဝဲချူး	မြို့နယ် သဲကုန်း	ကျေးရွာအုပ်စု ရွယ်ကောက်
		ကျေးရွာ ကျေးရွာ

က။ လူဦးရေ

လူမျိုးစု	အိမ်ထောင်စုအရေအတွက်	ကိုးကွယ်သည့်ဘာသာ	အိမ်ထောင်စုအရေအတွက်
လူမျိုးစု (၁) မတ	၁၁	ဘာသာ(၁) မုဇ်	၁၁
လူမျိုးစု (၂)-----		ဘာသာ(၂)-----	
လူမျိုးစု (၃)-----		ဘာသာ(၃)-----	
လူမျိုးစုရော-----		ဘာသာရော-----	
အခြား			
	အရေအတွက်		
မသန်စွမ်းသူများ			
သက်ကြီးရွယ်အိုများ (၆၅ နှစ် နှင့် အထက်)	၂၉		
စစ်ဘေးရှောင်			

	အမျိုးသား(အရေအတွက်)	အမျိုးသမီး(အရေအတွက်)	စုစုပေါင်းအရေအတွက်
လူဦးရေ			
လူမျိုးစု (၁)---ဗမာ---	၁၈	၁၈	၃၆
လူမျိုးစု (၂)-----			
လူမျိုးစု (၃)-----			
အခြား			
အိမ်ထောင်ဦးစီး	၁၀	၁	၁၁

(ခ)အခြေခံအဆောက်အအုံ အသုံးအဆောင်များ

စာသင်ကျောင်း	အမှတ် ခြံစံပါ	ကျန်းမာရေး	အမှတ် ခြံစံပါ	ဘာသာရေးအဆောက် အအုံများ	အမှတ် ခြံစံပါ
အထက်တန်းကျောင်း	<input type="checkbox"/>	ဆေးရုံ	<input type="checkbox"/>	ဝေတီ	<input type="checkbox"/>
အလယ်တန်းကျောင်း	<input type="checkbox"/>	ကျန်းမာရေးဌာန	<input type="checkbox"/>	ဘုန်းကြီးကျောင်း	<input type="checkbox"/>
မူလတန်းကျောင်း	<input type="checkbox"/>	ကျန်းမာရေးဌာနခွဲ	<input type="checkbox"/>	ဟိန္ဒူဘုရားကျောင်း	<input type="checkbox"/>
မူကြိုကျောင်း	<input type="checkbox"/>	ဆေးပေးခန်း	<input type="checkbox"/>	ခရစ်ယာန်ကျောင်း	<input type="checkbox"/>
အခြား	<input type="checkbox"/>	အခြား	<input type="checkbox"/>	ဗလီ	<input type="checkbox"/>
				အခြား	<input type="checkbox"/>
မှတ်ချက်		မှတ်ချက်		မှတ်ချက်	

(ဂ) ကျွမ်းကျင်သူများမှတ်တမ်း (ကျေးရွာတွင်နေထိုင်သော သို့မဟုတ် တခြားရွာမှလာရောက်သောကျွမ်းကျင်သူများ)

(၁) စာသင်ကျောင်း			(၂) ကျန်းမာရေး			(၃) လက်မှုပညာရှင်		
	ရွာတွင်နေထိုင်သူ	အခြားရွာမှလာသူ		ရွာတွင်နေထိုင်သူ	အခြားရွာမှလာသူ		ရွာတွင်နေထိုင်သူ	အခြားရွာမှလာသူ
မူလတန်းပြဆရာ/မ	<input type="checkbox"/>	<input type="checkbox"/>	ဆရာဝန်	<input type="checkbox"/>	<input type="checkbox"/>	လက်သမား	<input type="checkbox"/>	<input type="checkbox"/>
အထက်တန်းပြဆရာ/မ	<input type="checkbox"/>	<input type="checkbox"/>	လက်ထောက်ကျန်းမာရေးမှူး	<input type="checkbox"/>	<input type="checkbox"/>	ပန်းရုံ	<input checked="" type="checkbox"/>	<input type="checkbox"/>
အလယ်တန်းပြဆရာ/မ	<input type="checkbox"/>	<input type="checkbox"/>	အမျိုးသမီးကျန်းမာရေးဆရာမ	<input type="checkbox"/>	<input type="checkbox"/>	လှုပ်စစ်ကျွမ်းကျင်၊ ဖိသမား	<input type="checkbox"/>	<input type="checkbox"/>
ပုဂ္ဂိုလ်ဆရာ/မ	<input type="checkbox"/>	<input type="checkbox"/>	သားဖွားဆရာမ	<input type="checkbox"/>	<input type="checkbox"/>	ရေပိုက်သွယ်သူ	<input type="checkbox"/>	<input type="checkbox"/>
အခြား	<input type="checkbox"/>	<input type="checkbox"/>	ပြည်သူ့ကျန်းမာရေးလုပ်သား	<input type="checkbox"/>	<input type="checkbox"/>	စက်ပြင်ဆရာ	<input type="checkbox"/>	<input type="checkbox"/>
မှတ်ချက်			မှတ်ချက်			မှတ်ချက်		

(ဃ) ကျေးရွာသို့ ရောက်ရှိနိုင်သည့်လမ်းအခြေအနေ / ကျေးရွာတစ်ရွာသည် ၎င်း၏ကျေးရွာအုပ်စုနှင့် ဆက်သွယ်ထားသော လမ်းအခြေအနေ (အောက်ပါတို့ကို ဝိုင်းပါ)

ကျောက်ကြမ်းလမ်း ကတ္တရာလမ်း ကွန်ကရစ်လမ်း မော်တော်ဆိုင်ကယ်လမ်း
 ကျောက်ခင်းလမ်း မြေသားလမ်း လူသွားလမ်း အခြား _____

(င) ကျေးရွာဖွံ့ဖြိုးမှုစီမံချက်

(၁) လူထုဗဟိုပြုစီမံကိန်းမစတင်မီ ဤကျေးရွာတွင်ကျေးရွာဖွံ့ဖြိုးမှုစီမံချက်ရှိခဲ့ပါသလား?

ဝိုင်းပါ

ရှိပါသည်/မရှိပါ/မသိပါ

(၂) ရှိခဲ့ပါလျှင် ဤစီမံချက်ကို မည်သည့် ခုနှစ်တွင်ပြင်ဆင်ခဲ့ပါသနည်း?

နှစ်-----/မသိပါ

(၃) ဤစီမံချက်ကို မြို့နယ်မှအတည်ပြုခဲ့ပါသလား?

ပြုခဲ့ပါသည်/မပြုခဲ့ပါ /မသိပါ

(စ) ခရီးအကွာအဝေး

(၁) ဤကျေးရွာ၏ပဟိုမှ၎င်းကျေးရွာအုပ်စု၏ပဟိုအထိခရီးမိုင်မည်မျှကွာဝေးသနည်း? မိုင်-----၂ မိုင်-----/မသိပါ

(၂) ဤကျေးရွာမှ ၎င်းကျေးရွာအုပ်စု၏ပဟိုအထိသွားလာရာတွင်ကြာမြင့်သည့်အချိန်။

ခြောက်သွေ့ရာသီတွင်ကြာချိန်-----၁၀ မိနစ်-----ထော်လာဂျီ/မော်တော်ဆိုင်ကယ်/ခြေလျင်/လား/မော်တော်ဘုတ်/
အခြား-----

မိုးရာသီတွင်ကြာချိန်-----၁၀ မိနစ်-----ထော်လာဂျီ/မော်တော်ဆိုင်ကယ်/ခြေလျင်/လား/မော်တော်ဘုတ်/
အခြား-----

(ဆ) ပတ်ဝန်းကျင်ဆိုင်ရာသဘာဝဘေးအန္တရာယ်

ဤကျေးရွာတွင်ကြေးခြင်းကဲ့သို့ သဘာဝဘေးအန္တရာယ်ကျရောက်ဖူးခြင်း ရှိပါသလား။

မရှိပါ ရှိပါသည် ရှိလျှင်ဖော်ပြပါ-----ရေကြီးကျန်-----

(ဇ) ကျေးရွာတွင် ဖွဲ့စည်းထားသော အဖွဲ့အစည်းများ

လူထုပဟိုပြုစီမံကိန်းမတိုင်မီ ဤကျေးရွာတွင် ကျေးရွာဖွံ့ဖြိုးရေးအတွက် အစိုးရ(သို့)ရွာသားများကိုယ်တိုင်(သို့) စီမံကိန်းတစ်ခုခုမှ ဖွဲ့စည်းထားသည့် အဖွဲ့အစည်းများရှိပါသလား။

(၁) -----၂၀၀၀ ခု င.က.အဖွဲ့-----

(၂) -----

(ဈ) အထွေထွေအုပ်ချုပ်ရေး ဦးစီးဌာန (GAD) မှ မှတ်တမ်းတင်ထားခြင်း

ဤကျေးရွာသည် အထွေထွေအုပ်ချုပ်ရေး ဦးစီးဌာန (GAD) မှ မှတ်တမ်းတင်ထားမှု ရှိပါသလား။

မရှိပါ ရှိပါသည်

ကျေးရွာခေါင်းဆောင်

အမည်

Ch
ဦးစွမ်းမင်းကို

လက်မှတ်

နေ့စွဲ ၄ . ၁၀ . ၂၀၁၉

လူထုစည်းရုံးရေးမှူး

အမည်

ဦးဝင်းမင်းသန်း

လက်မှတ်

နေ့စွဲ ၄/၁၀/၁၉

၃.၅။ ပုံစံ-၂။ စီမံကိန်းစက်ဝန်းအချိန်ဇယား (စ-၂) ဒုတိယနှစ်စက်ဝန်း

ပုံစံ - စ-၂ - စီမံကိန်းစက်ဝန်းအချိန်ဇယား (PC 2)

လမ်းညွှန်ချက်၊ သက်ဆိုင်ရာထုတ်ကုန်/လက်ထောက်နှင့်ညွှန်းညွှန်ချက်များ/လက်ထောက်နှင့်ညွှန်းညွှန်ချက်များ/စီမံကိန်းစက်ဝန်းအဆင့်တစ်စုစီပြီးစီးစဉ်ကျေးရွာနှင့် ကျေးရွာအုပ်စုအတွက်ပုံစံတိုဖြည့်သွင်းရမည်။		စက်ဝန်းအားအမှတ်ဖြစ်ပါ စက်ဝန်း(၂) <input type="checkbox"/> စက်ဝန်း(၄) <input type="checkbox"/> စက်ဝန်း(၄)				ကျေးရွာ	ကျေးရွာ
		စက်ဝန်းအားအမှတ်ဖြစ်ပါ စက်ဝန်း(၀) <input type="checkbox"/> စက်ဝန်း(၀) <input type="checkbox"/>	အချိုးသီး	အချိုးသီး	အချိုးသီး		
စည်းရုံးရေးမှူး/လက်ထောက်နှင့်ညွှန်းညွှန်ချက်များအဖွဲ့ - ဦးဝင်းမင်းသိန်း		စက်ဝန်းအားအမှတ်ဖြစ်ပါ စက်ဝန်း(၂) <input type="checkbox"/> စက်ဝန်း(၄) <input type="checkbox"/>	အချိုးသီး	အချိုးသီး	အချိုးသီး	ကျေးရွာ	ကျေးရွာ
စက်ဝန်းအားအမှတ်ဖြစ်ပါ စက်ဝန်း(၀) <input type="checkbox"/>	စက်ဝန်း(၂) <input type="checkbox"/>	စက်ဝန်း(၄) <input type="checkbox"/>	ကျေးရွာအုပ်စု	ကျေးရွာအုပ်စု	ကျေးရွာအုပ်စု	ကျေးရွာအုပ်စု	ကျေးရွာအုပ်စု
စီမံကိန်းဆောင်ရွက်မှုအဆင့်များ		အစည်းအဝေးတွင်တက်ရောက်သူအရေအတွက်					
		စတင်သည် ဇန.	ပြီးဆုံးသည် ဇန.	အချိုးသီး အရေအတွက်	အချိုးသီး အရေအတွက်	အချိုးသီး အရေအတွက်	အချိုးသီး အရေအတွက်
၁။ ကျေးရွာစီမံကိန်း မိတ်ဆက်အစည်းအဝေး		၄.၁၁.၁၉	၄.၁၁.၁၉	၆၁	၇၇	၅၀	၇၇
၂။ ကျေးရွာဖွံ့ဖြိုးရေး စီမံချက်ရေးဆွဲခြင်း အစည်းအဝေး		၄.၁၁.၁၉	၄.၁၁.၁၉	၆၁	၇၇	၅၀	၇၇
၃။ ကျေးရွာအုပ်စု လုပ်ငန်းဆုံးဖြတ်ချက် ချသည့် အစည်းအဝေး							
၄။ မြို့နယ်အဆင့်စီမံကိန်းရေးဆွဲရေးနှင့် အကောင်အထည်ဖော်ရေးကော်ပိုမက်တီ၏ စီမံကိန်း သုံးသပ်မှုအစည်းအဝေး							
၅။ မြို့နယ် စီမံကိန်းရေးဆွဲရေးနှင့် အကောင်အထည်ဖော်ရေးကော်ပိုမက်တီ၏ဆုံးဖြတ်မှုကို ရွာသို့ အသိပေးအကြောင်းကြားသည့်အစည်းအဝေး							

၃.၆။ ပုံစံ-၃။ ကျေးရွာဖွံ့ဖြိုးရေးဦးစားပေးအစီအစဉ်(စ-၃) ဒုတိယနှစ်စက်ဝန်း

ပုံစံ - စ-၃ ကျေးရွာဖွံ့ဖြိုးရေး ဦးစားပေးအစီအစဉ် (Form PC 3)

လမ်းညွှန်ချက်၊ အဆင့်(၃)ကျေးရွာဖွံ့ဖြိုးရေးအစီအစဉ်အပေးပြီးဆုံးသောအခါ ကျေးရွာစီမံကိန်း အထောက်အကူပြု ကော်မတီသည် လူထုစည်းရုံးရေးမှူးအကူအညီဖြင့် ဤပုံစံကိုပြည့်စုံအောင် ဖြည့်သွင်းရမည်။			
လူထုစည်းရုံးရေးမှူး/ဝန်ထမ်း အမည် - ဦးဝင်းမင်းသိန်း			
နေ့စွဲ	၄.၁၁.၂၀၁၉	စက်ဝန်းအား အမှတ်ခြစ်ပါ (✓) <input type="checkbox"/> စက်ဝန်း(၁)	<input checked="" type="checkbox"/> စက်ဝန်း(၂) <input type="checkbox"/> စက်ဝန်း(၃) <input type="checkbox"/> စက်ဝန်း(၄)
ပြည်နယ်/တိုင်း	ပဲခူး	မြို့နယ်	ကျေးရွာအုပ်စု
	ပဲခူး	သဲကုန်း	ရွှေတောင်
			ကျေးရွာ ၇၉၉

က။ အခက်အခဲအတားအဆီးများအားဆွေးနွေးခြင်း - ယခုလက်ရှိအခြေအနေတွင်ကျေးရွာဖွံ့ဖြိုးတိုးတက်ရေးအတွက် အဓိကအခက်အခဲအတားအဆီးများသည် မည်သည့်အရာဖြစ်ပါသနည်း။ (အမျိုးသား/သမီး အနည်းဆုံးအခက်အခဲ ၅ ခုစီဖော်ပြပါ)

အုပ်စုဖွံ့ဖြိုးရေးမှူးများမှ တင်ပြသောအခက်အခဲအတားအဆီးများ	
ရွာတွင်းကမ်း၊ မကောင်းသဖြင့် သွားလာရေးခက်ခဲသည်။	<input type="checkbox"/> ကျား <input checked="" type="checkbox"/> မကျား + မ
အောက်ရေညစ်ညမ်းမှုကြောင့် ကျန်းမာရေးအတွက် ထိခိုက်မှုခံစားရသည်။	<input type="checkbox"/> ကျား <input checked="" type="checkbox"/> မကျား + မ
မိမိရိသည့်အတွက် ညာဘက်သွား၊ ကျန်းမာရေးခက်ခဲခြင်း၊ ကျေးရွာအား ဖြည့်စွက်ရာတွင် ခက်ခဲခြင်း။	<input type="checkbox"/> ကျား <input checked="" type="checkbox"/> မကျား + မ
ရေဖြင့် နှိုး မကောင်းသဖြင့် သွားလာရေး ခက်ခဲသည်။	<input type="checkbox"/> ကျား <input checked="" type="checkbox"/> မကျား + မ
ထူထပ်တိုက်မရှိသဖြင့် ကျေးရွာအတွက် စာပေဗဟုသုတနည်းပါးမှု၊ အခက်ခဲရှိသည်။	<input type="checkbox"/> ကျား <input checked="" type="checkbox"/> မကျား + မ
ဆေးဝေခန်းမရှိသဖြင့် ကျန်းမာရေးအတွက် အခက်ခဲရှိပါသည်။	<input checked="" type="checkbox"/> မကျား <input type="checkbox"/> ကျား + မ
အကျင့်အကျင့်အစွင့်အကမ်းနည်းပါး၊ ဘာကြောင့် ဝင်ရောက်ရန် ခက်ခဲသည်။	<input type="checkbox"/> ကျား <input checked="" type="checkbox"/> မကျား + မ
	<input type="checkbox"/> ကျား <input type="checkbox"/> မကျား + မ
	<input type="checkbox"/> ကျား <input type="checkbox"/> မကျား + မ
	<input type="checkbox"/> ကျား <input type="checkbox"/> မကျား + မ
	<input type="checkbox"/> ကျား <input type="checkbox"/> မကျား + မ

ခ။ မျှော်မှန်းခြင်း- နောင်လာမည့် (၅)နှစ် အတွင်း ကျေးရွာဖွံ့ဖြိုးရေး မျှော်မှန်းလျာထားချက်များအား တင်ပြပါ။

အုပ်စုဖွဲ့ဆွေးနွေးမှုများမှ တင်ပြသောအခက်အခဲအတားအဆီးများ	
ရွာတွင်းဆက်ခွင့်အားဖွဲ့ကမ်းလျှော့ကောင်းပါက ကမ်းပန်းဆက်သွယ်ရေး ကောင်းကောင်း ညွှားကာမျှအစစ်ဖြေကားမည်။	<input type="checkbox"/> ကျား <input type="checkbox"/> မ <input type="checkbox"/> ကျား+ မ
သန့်ရှင်းသောသောက်သုံးရေ ရရှိလာပါက သောက်သုံးရေရကားပြီး ရေဧရိယာ-ပါ/ဖြီး-မှ ကျော့ချနိုင်မည်။	<input checked="" type="checkbox"/> ကျား <input type="checkbox"/> မ <input type="checkbox"/> ကျား+ မ
ကျပ်စစ်မီးရရှိလာလျှင် လူနေမှုအဆင့်အတန်းမြင့်တင်လာမည်။	<input type="checkbox"/> ကျား <input checked="" type="checkbox"/> မ <input type="checkbox"/> ကျား+ မ
မြောက်-ပို-ရရှိလာပါက ညွှားကားရေး အစစ်ဖြေကားမည်။	<input type="checkbox"/> ကျား <input checked="" type="checkbox"/> မ <input type="checkbox"/> ကျား+ မ
စစ်တပ်တိုက်ခိုက်လျှင် အဆီးပညာဗဟုပညာ တိုးပွားလာမည်။	<input type="checkbox"/> ကျား <input checked="" type="checkbox"/> မ <input type="checkbox"/> ကျား+ မ
ကျွန်းပေါ်ပေါ်ဆေးဝေခန်းရှိပါက ကိုယ်ပိုင်ဆောင်မိခင်မြို့ကလေးများ ကို စိတ်ချရပြီး လက်လှမ်းမီ ကုသမှုနှင့် ကျန်းမာရေးကောင်းကောင်း ပျော်ရွှင်သော ခွာဖြစ်လာမည်။	<input type="checkbox"/> ကျား <input checked="" type="checkbox"/> မ <input type="checkbox"/> ကျား+ မ
အသုတ်အကျင့်အစွင့်ကမ်းပေါ်ကျွန်း ကာပါက လူနေမှုပျက်ကျလာ မည်။	<input type="checkbox"/> ကျား <input checked="" type="checkbox"/> မ <input type="checkbox"/> ကျား+ မ
	<input type="checkbox"/> ကျား <input type="checkbox"/> မ <input type="checkbox"/> ကျား+ မ
	<input type="checkbox"/> ကျား <input checked="" type="checkbox"/> မ <input type="checkbox"/> ကျား+ မ

ဂ။ လူထုစိမ့်ကိန်း၏ လာမည့် (၄)နှစ်အတွက် အကျိုးပင်သော ဦးစားပေး ဖွံ့ဖြိုးတိုးတက်မှု လုပ်ငန်း အစီအစဉ်များအားဖော်ပြပါ။

ဦးစားပေးအဆင့်	ကျေးရွာအတွက် ဦးစားပေး ဖွံ့ဖြိုးတိုးတက်မှု လုပ်ငန်းစဉ်များ	အဆိုပြုသူ (အမျိုးသားများ/ အမျိုးသမီးများ/ အမျိုးသား+အမျိုးသမီး)	အခန်းကဏ္ဍ	ဦးစားပေး အဆင့်သတ်မှတ်ချက်	ခန့်မှန်းကုန်ကျစရိတ်	အကျိုးခံစားခွင့်ရှိသူ ခန့်မှန်းခြေအရေအတွက်		
						ကျား	မ	ပေါင်း
၁	ရွာတွင်းကမ်း							
၂	သောက်ရေသန့်စက်							
၃	ကျပ်စစ်မီး							
၄	ကျန်းမာရေး							
၅	စက်ရေတွင်း							

၆	စားပေးခန်း							
၇								

ဃ။ လူထုစီမံကိန်း၏ လာမည့် (၄) နှစ်အတွက် အကျိုးမဝင်သော ဦးစားပေး ဖွံ့ဖြိုးတိုးတက်မှု လုပ်ငန်း အစီအစဉ်များအားဖော်ပြပါ။

အဆင့်	ကျေးရွာအတွက် ဦးစားပေး ဖွံ့ဖြိုး တိုးတက်မှု လုပ်ငန်းစဉ်များ	အဆိုပြုသူ (အမျိုးသားများ/ အမျိုးသမီးများ/ အမျိုးသား+ အမျိုးသမီး)	အခန်းကဏ္ဍ
၁	အကျွန်ုပ်တို့အကျိုးအမြတ်အာရုံစိုက်	ကျား + ၂	ဒုတိယအဆင့်၊ ဝမ်းကြောင်း
၂			
၃			
၄			
၅			
၆			

ခေါင်းဆောင်၊ ကျေးရွာစီမံကိန်းအထောက်အကူပြုကော်မတီမှအတည်ပြုသည်။

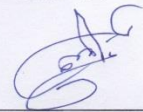
အမည် ဦးကျော်မင်းအောင် လက်မှတ်  နေ့စွဲ ၇.၁၁.၁၉

၃.၇။ ပုံစံ ၈-၁။ ကျေးရွာအခြေခံအချက်အလက်များ (၈-၁) တတိယနှစ်စက်ဝန်း

ပုံစံ - ၈ - ၁ ကျေးရွာအခြေခံအချက်အလက်များ (Form PC 1)

လမ်းညွှန်ချက်၊ ကျေးရွာတစ်ရွာသို့ ပထမဆုံးမိတ်ဆက်ခရီးသွားရောက်သောအခါ လူထုစည်းရုံးရေးမှူးသည် ကျေးရွာ ခေါင်းဆောင်များအားကျေးရွာအချက်အလက်များကိုမေတ္တာရပ်ခံ၍တောင်းခံရသည်။ ဤအချက်အလက်များကိုစီမံကိန်း မိတ်ဆက်အစည်းဝေးမတိုင်မီတောင်းခံရမည်။ စီမံကိန်းမိတ်ဆက်အစည်းဝေးတွင် လူထုစည်းရုံးရေးမှူးသည် ဤအချက်အလက်များအား စစ်ဆေးပြီး မှန်ကန်အောင်ပြုလုပ်ရမည်။ ပြီးနောက်တွင် လူထုစည်းရုံးရေးမှူးမှ သတင်းအချက်အလက်ထဲသို့ Tablets မှ တဆင့် ဖြည့်သွင်းရမည်။

ကျေးရွာခေါင်းဆောင် အမည် ဦး သွယ်မင်းတို့	ကျေးရွာခေါင်းဆောင်၏ ဖုန်းနံပါတ် ၀၉ ၂၅၇ ၈၈၃ ၂၇၇	လူထုစည်းရုံးရေးမှူး၏အမည် ဒေါ်ပြုံးပြုံးအေး
ပြည်နယ်၊ တိုင်းဒေသကြီး မန္တလေး	မြို့နယ် သီပေါ	ကျေးရွာအုပ်စု ခွိပ်ကောက်
ကျေးရွာ မန္တလေး		

တ။ လူဦးရေ

လူမျိုးစု	အိမ်ထောင်စုအရေအတွက်	ကိုးကွယ်သည့်ဘာသာ	အိမ်ထောင်စုအရေအတွက်
လူမျိုးစု (၁) - မြန်မာ	၁၁	ဘာသာ(၁) - ဗုဒ္ဓ	၁၁
လူမျိုးစု (၂) -		ဘာသာ(၂) -	
လူမျိုးစု (၃) -		ဘာသာ(၃) -	
လူမျိုးစုများ		ဘာသာများ	
အခြား			
	အရေအတွက်		
မသန်စွမ်းသူများ			
သက်ကြီးရွယ်အိုများ (၆၅ နှစ် နှင့် အထက်)	၂		
စစ်ဘေးရှောင်			

	အမျိုးသား(အရေအတွက်)	အမျိုးသမီး(အရေအတွက်)	စုစုပေါင်းအရေအတွက်
လူဦးရေ			
လူမျိုးစု (၁)-ဗမာ	၁၈	၅၈	၇၆
လူမျိုးစု (၂)-----			
လူမျိုးစု (၃)-----			
အခြား			
အိမ်ထောင်ဦးစီး	၁၀	၁	၁၁

(ခ) အခြေခံအဆောက်အအုံ အသုံးအဆောင်များ

စာသင်ကျောင်း	အမှတ် ခြံပါ	ကျန်းမာရေး	အမှတ် ခြံပါ	တာဝန်ပေးအဆောက် အအုံများ	အမှတ် ခြံပါ
အထက်တန်းကျောင်း	<input type="checkbox"/>	ဆေးရုံ	<input type="checkbox"/>	စေတီ	<input type="checkbox"/>
အလယ်တန်းကျောင်း	<input type="checkbox"/>	ကျန်းမာရေးဌာန	<input type="checkbox"/>	ဘုန်းကြီးကျောင်း	<input type="checkbox"/>
မူလတန်းကျောင်း	<input type="checkbox"/>	ကျန်းမာရေးဌာနခွဲ	<input type="checkbox"/>	ဟိန္ဒူဘုရားကျောင်း	<input type="checkbox"/>
မူကြိုကျောင်း	<input type="checkbox"/>	ဆေးဝေးဝန်း	<input type="checkbox"/>	ခရစ်ယာန်ကျောင်း	<input type="checkbox"/>
အခြား	<input type="checkbox"/>	အခြား	<input type="checkbox"/>	ဗလီ	<input type="checkbox"/>
				အခြား	<input type="checkbox"/>
မှတ်ချက်		မှတ်ချက်		မှတ်ချက်	

(ဂ) ကျွမ်းကျင်သူများမှတ်တမ်း (ကျေးရွာတွင်နေထိုင်သော သို့မဟုတ် တခြားရွာမှလာရောက်သောကျွမ်းကျင်သူများ)

(၁) စာသင်ကျောင်း			(၂) ကျန်းမာရေး			(၃) လက်မှုပညာရှင်		
	ရွာတွင်နေထိုင်သူ	အခြားရွာမှလာသူ		ရွာတွင်နေထိုင်သူ	အခြားရွာမှလာသူ		ရွာတွင်နေထိုင်သူ	အခြားရွာမှလာသူ
မူလတန်းပြဆရာ/မ	<input type="checkbox"/>	<input checked="" type="checkbox"/>	ဆရာပန်	<input type="checkbox"/>	<input type="checkbox"/>	လက်သမား	<input checked="" type="checkbox"/>	<input type="checkbox"/>
အထက်တန်းပြဆရာ/မ	<input type="checkbox"/>	<input type="checkbox"/>	လက်ထောက်ကျန်းမာရေးမှူး	<input type="checkbox"/>	<input checked="" type="checkbox"/>	ပန်းရံ	<input checked="" type="checkbox"/>	<input type="checkbox"/>
အလယ်တန်းပြဆရာ/မ	<input type="checkbox"/>	<input type="checkbox"/>	အမျိုးသမီးကျန်းမာရေးဆရာမ	<input type="checkbox"/>	<input type="checkbox"/>	လှုပ်စစ်ကျွမ်းကျင်မှုသမား	<input type="checkbox"/>	<input type="checkbox"/>
မူကြမ်းဆရာ/မ	<input type="checkbox"/>	<input type="checkbox"/>	သားဖွားဆရာမ	<input type="checkbox"/>	<input type="checkbox"/>	ရေပိုက်သွယ်သူ	<input type="checkbox"/>	<input type="checkbox"/>
အခြား	<input type="checkbox"/>	<input type="checkbox"/>	ပြည်သူ့ကျန်းမာရေးလုပ်သား	<input type="checkbox"/>	<input type="checkbox"/>	စက်ပြင်ဆရာ	<input checked="" type="checkbox"/>	<input type="checkbox"/>
မှတ်ချက်			မှတ်ချက်			မှတ်ချက်		

(ဃ) ကျေးရွာသို့ ရောက်ရှိနိုင်သည့်လမ်းအခြေအနေ / ကျေးရွာတစ်ရွာသည် ၎င်း၏ကျေးရွာအုပ်စုနှင့် ဆက်သွယ်ထားသော လမ်းအခြေအနေ (အောက်ပါတို့ကို ဝိုင်းပါ)

ကျောက်ကြမ်းလမ်း ကတ္တရာလမ်း ကွန်ကရစ်လမ်း မော်တော်ဆိုင်ကယ်လမ်း
 ကျောက်ခင်းလမ်း မြေသားလမ်း လူသွားလမ်း အခြား _____

- (င) ကျေးရွာဖွံ့ဖြိုးမှုစီမံချက် ပိုင်းပါ
- (၁) လူထုဖော်ပြစီမံကိန်းမစတင်မီ ဤကျေးရွာတွင်ကျေးရွာဖွံ့ဖြိုးမှုစီမံချက်ရှိခဲ့ပါသလား? ရှိပါသည်/မရှိပါ/မသိပါ
- (၂) ရှိခဲ့ပါလျှင် ဤစီမံချက်ကို မည်သည့် ရက်တွင်ပြင်ဆင်ခဲ့ပါလနည်း? နှစ်-----/မသိပါ
- (၃) ဤစီမံချက်ကို မြို့နယ်မှအတည်ပြုခဲ့ပါသလား? ပြုခဲ့ပါသည်/မပြုခဲ့ပါ /မသိပါ

၃.၈။ ပုံစံ-၂။ စီမံကိန်းစက်ဝန်းအချိန်ဇယား (စ-၂) တတိယနှစ်စက်ဝန်း

ပုံစံ - စ-၂ - စီမံကိန်းစက်ဝန်းအချိန်ဇယား (PC 2)

လက်ညှန်များ သတ်မှတ်ရာလုပ်ငန်းများ/လက်ထောက်နည်းပညာများမှ စီမံကိန်းစက်ဝန်းအဆင့်တစ်ခုစီပြီးစီးပေးရန်နှင့် ကျေးရွာအုပ်စုအတွက် ပုံစံကိုဖြည့်သွင်းရမည်။									
စည်းရုံးရေးမှူး/လက်ထောက်နည်းပညာရေးမှူးထံမှ အမည် - ဒေါ်မြသိန်းစွန်း (TF 1)									
စနစ် ညွှန်ကြားမှု	စက်ဝန်းအားအမှတ်ဖြစ်ပါ			စက်ဝန်း(၁) <input type="checkbox"/> စက်ဝန်း(၂) <input checked="" type="checkbox"/> စက်ဝန်း(၃) <input type="checkbox"/> စက်ဝန်း(၄) <input type="checkbox"/>			စက်ဝန်း(၅)		
	ပြည်နယ်/တိုင်း/ပဲခူး	မြို့နယ် - သဲကုန်း	ကျေးရွာအုပ်စု	ရွာအမည်	ကျေးရွာ	စက်ဝန်း	စက်ဝန်း	စက်ဝန်း	စက်ဝန်း
စီမံကိန်းဆောင်ရွက်မှုအဆင့်များ	စနစ်			အစည်းအဝေးတွင်တက်ရောက်သူအရေအတွက်					
	စတင်သည့် စနစ်	ပြီးဆုံးသည့် စနစ်	အမျိုးသား အရေအတွက်	အမျိုးသမီး အရေအတွက်	အိမ်ထောင်စု အရေအတွက်	လူမျိုးစုအမည်	အိမ်ထောင်စု ပေါင်း	အိမ်ထောင်စု %	အိမ်ထောင်စု %
၁။ ကျေးရွာစီမံကိန်း မိတ်ဆက်အစည်းအဝေး	၂၀၂၀.၀၅.၂၀	၂၀၂၀.၀၅.၂၀	၁၈	၁၈	၁၁	၂၆	၁၁	၁၀၀%	၁၀၀%
၂။ ကျေးရွာစီမံကိန်း စီမံချက်ရေးဆွဲခြင်း အစည်းအဝေး	၂၀၂၀.၀၅.၂၀	၂၀၂၀.၀၅.၂၀	၁၈	၁၈	၁၁	၂၆	၁၁	၁၀၀%	၁၀၀%
၃။ ကျေးရွာအုပ်စု လုပ်ငန်းဆုံးဖြတ်ချက် ချသည့် အစည်းအဝေး									
၄။ မြို့နယ်အဆင့်စီမံကိန်းရေးဆွဲရေးနှင့် အကောင်အထောင်အညွှန်းရေးကော်မတီ၏ စီမံကိန်း သုံးသပ်မှုအစည်းအဝေး									
၅။ မြို့နယ်စီမံကိန်းရေးဆွဲရေးနှင့် အကောင်အထည်ဖော်ရေးကော်မတီ၏ဆုံးဖြတ်ချက် ရွာသို့ အသိပေးအကြောင်းကြားသည့်အစည်းအဝေး									

၃.၉။ ပုံစံ-၃။ ကျေးရွာဖွံ့ဖြိုးရေးဦးစားပေးအစီအစဉ် (စ-၃) တတိယနှစ်စက်ဝန်း

ပုံစံ - စ-၃ ကျေးရွာဖွံ့ဖြိုးရေး ဦးစားပေးအစီအစဉ် (Form PC 3)

လယ်မှုအတွက် အဆင့်(၃)ကျေးရွာပျော်မွေ့ရေးအစည်းအဝေးပြီးဆုံးသောအခါ ကျေးရွာစီမံကိန်း အထောက်အကူပြု ကော်မတီသည် လူထုစည်းရုံးရေးမှူးအကူအညီဖြင့် ဤပုံစံကိုပြည့်စုံအောင် ဖြည့်သွင်းရမည်။			
လူထုစည်းရုံးရေးမှူး/ဝန်ထမ်း အမည် ဒေါ်မြသူမြ ဖြစ်ပေ			
နေ့စွဲ ၂၆.၇.၂၀၂၀	စက်ဝန်းအား အမှတ်ခြစ်ပါ (✓) <input checked="" type="checkbox"/> စက်ဝန်း(၁) <input type="checkbox"/> စက်ဝန်း(၂) <input type="checkbox"/> ✓ စက်ဝန်း(၃) <input type="checkbox"/> စက်ဝန်း(၄) <input type="checkbox"/>		
ပြည်နယ်/တိုင်း မန္တလေး	မြို့နယ် မင်္ဂလာဒုံ	ကျေးရွာအုပ်စု ရွှေမာရတောင်	ကျေးရွာ ကျေးရွာ

က။ အခက်အခဲအတားအဆီးများအားလုံးအနီးခြင်း - ယခုလက်ရှိအခြေအနေတွင်ဤကျေးရွာဖွံ့ဖြိုးတိုးတက်ရေးအတွက် အဓိကအခက်အခဲအတားအဆီးများသည် ဖြေရှင်းမှုများဖြစ်ပါသည်။ (အမျိုးသား/သမီး အနည်းဆုံးအခက်အခဲ ၅ ရာခိုင်နှုန်း)

အုပ်စု၊ ဝေးလံမှုများမှ တစ်ပြိုင်ညာအခက်အခဲအတားအဆီးများ

လျှပ်စစ်ဖို့.မရှိသဖြင့် သဘာဝအားဖြင့် ဝန်ဆောင်မှု မရှိခြင်း	<input type="checkbox"/> ကျား <input checked="" type="checkbox"/> မ <input type="checkbox"/> ကျား+မ
ဥစ္စာလွတ်.လမ်း မကောင်း သဖြင့် သွားလာရေး ဝန်ဆောင်မှု မရှိခြင်း	<input type="checkbox"/> ကျား <input checked="" type="checkbox"/> မ <input type="checkbox"/> ကျား+မ
ဆောက်သုံးရေးလုပ်ငန်းမရှိသဖြင့် သဖြင့် လျှပ်စစ်မာရေး ဝန်ဆောင်မှု မရှိခြင်း	<input type="checkbox"/> ကျား <input checked="" type="checkbox"/> မ <input type="checkbox"/> ကျား+မ
စာကြေးမုံ.ထိုက်မရှိသဖြင့် ဝဟုသူ တာ နှစ်ခုပါး ပါးခြင်း	<input type="checkbox"/> ကျား <input checked="" type="checkbox"/> မ <input type="checkbox"/> ကျား+မ
	<input type="checkbox"/> ကျား <input checked="" type="checkbox"/> မ <input type="checkbox"/> ကျား+မ
ဆေးလမ်းခန့် မရှိသဖြင့် လျှပ်စစ် မာရေး အခက်အခဲ မရှိခြင်း	<input type="checkbox"/> ကျား <input checked="" type="checkbox"/> မ <input type="checkbox"/> ကျား+မ
	<input type="checkbox"/> ကျား <input type="checkbox"/> မ <input type="checkbox"/> ကျား+မ
	<input type="checkbox"/> ကျား <input type="checkbox"/> မ <input type="checkbox"/> ကျား+မ
	<input type="checkbox"/> ကျား <input type="checkbox"/> မ <input type="checkbox"/> ကျား+မ
	<input type="checkbox"/> ကျား <input type="checkbox"/> မ <input type="checkbox"/> ကျား+မ
	<input type="checkbox"/> ကျား <input type="checkbox"/> မ <input type="checkbox"/> ကျား+မ

၈၈ မျှော်မှန်းခြင်း- နောင်လာမည့် (၅) နှစ် အတွင်း ကျေးရွာဖွံ့ဖြိုးရေး မျှော်မှန်းလျာထားချက်များအား တင်ပြပါ။

ဆုပ်ကွပ်ရေးအဖွဲ့များမှ တင်ပြသော မျှော်မှန်းချက်များ	
လျှပ်စစ်ဖို့ ရရှိလျှင် ညာအိမ် ခွားလက်ရေး အဆင်ပြေစေမည်	<input type="checkbox"/> ကျား <input type="checkbox"/> မ <input type="checkbox"/> ကျား + မ
ရွာတွင်း လွန်ကဲစွာ လမ်း ရရှိလျှင် ခွားလက်ရေး ပိုမို အဆင်ပြေလာစေမည်	<input type="checkbox"/> ကျား <input type="checkbox"/> မ <input type="checkbox"/> ကျား + မ
စောက်ဆုံ ရေ သန့် ရရှိလျှင် လျှပ် မာရေး ပိုမို ကောင်းမွန်လာစေမည်	<input type="checkbox"/> ကျား <input type="checkbox"/> မ <input type="checkbox"/> ကျား + မ
အကြွေ့တိုက် ရရှိလျှင် ကျေးရွာအတွက် ဖယုတ် အုတ် ဝိုင်းပွားလာမည်	<input type="checkbox"/> ကျား <input type="checkbox"/> မ <input type="checkbox"/> ကျား + မ
ဆေးဝေးခန့် ရရှိလျှင် ကျေးရွာအတွက် အဆင်ပြေ လာစေမည်	<input type="checkbox"/> ကျား <input type="checkbox"/> မ <input type="checkbox"/> ကျား + မ
	<input type="checkbox"/> ကျား <input type="checkbox"/> မ <input type="checkbox"/> ကျား + မ
	<input type="checkbox"/> ကျား <input type="checkbox"/> မ <input type="checkbox"/> ကျား + မ
	<input type="checkbox"/> ကျား <input type="checkbox"/> မ <input type="checkbox"/> ကျား + မ
	<input type="checkbox"/> ကျား <input type="checkbox"/> မ <input type="checkbox"/> ကျား + မ
	<input type="checkbox"/> ကျား <input type="checkbox"/> မ <input type="checkbox"/> ကျား + မ

၈၉ လူထုပီပီကိန်း၏ လာမည့် (၄) နှစ်အတွက် အကျုံးဝင်သော ဦးစားပေး ဖွံ့ဖြိုးတိုးတက်မှု လုပ်ငန်း အစီအစဉ်များအား တင်ပြပါ။

ဦးစားပေး အစီအစဉ်	ကျေးရွာအတွက် ဦးစားပေး ဖွံ့ဖြိုးတိုးတက်မှု လုပ်ငန်းစဉ်များ	အဆိုပြုသူ (ကျား၊ မ၊ ကျား+မ)	အခန်း ကဏ္ဍ	ခန့်မှန်း ကုန်ကျ ဝိရိတ်	အကျိုးခံစားခွင့်ရှိသူ ခန့်မှန်းခြေအရ အတွက်		
					ကျား	မ	ပေါင်း
၁	လျှပ်စစ်ဖို့	ကျား + မ	မီးလင်း ရေး		၅၈	၁၈	၇၆
၂	ရွာတွင်း လွန်ကဲစွာ လမ်း	ကျား + မ	လမ်း				
၃	ရေခက်ရုံး + ကန် + ရေတံစင်း	ကျား + မ	ရေရရှိရေး				
၄	ကျေးရွာအတွက် ဝိုင်းပွား	ကျား + မ	ယူရားရ				
၅	ကျေးရွာအတွက် အကြွေ့တိုက်	ကျား + မ	မ				
၆	ကျေးရွာအတွက် ဆေးဝေးခန့်	ကျား + မ	လျှပ် မာရေး				
၇							

ထ။ လူထုစီမံကိန်း၏ လာမည့် (၄) နှစ်အတွက် အကျုံးမဝင်သော ဦးစားပေး ဖွံ့ဖြိုးတိုးတက်မှု လုပ်ငန်း အစီအစဉ်များအားဖော်ပြပါ။

အဆင့်	ကျေနွှာအတွက် ဦးစားပေး ဖွံ့ဖြိုး တိုးတက်မှု လုပ်ငန်းစဉ်များ	အဆိုပြုသူ (အမျိုးသားများ/ အမျိုးသမီးများ/ အမျိုးသား+ အမျိုးသမီး)	အခန်းကဏ္ဍ
၁			
၂			
၃			
၄			
၅			
၆			

ခေါင်းဆောင်၊ ကျေနွှာစီမံကိန်းအထောက်အကူပြုကော်မတီမှအတည်ပြုသည်။

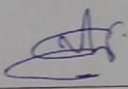
အမည် ဦးကျော်မွန်ရွှေ လက်မှတ်  ခန့်.ရဲ့ ၂၉.၇.၂၀၂၀

၄။ ကျေးရွာစီမံကိန်းအထောက်အကူပြု ကော်မတီဝင်များစာရင်း

ကျေးရွာအုပ်စု - နွယ်ကောက်

ကျေးရွာ - ကူပြုစု

စဉ်	အမည်	ဘာသာ	ကျား/မ	ရာထူးတာဝန်
၁	ဦးကျော်မင်းအောင်	ဗုဒ္ဓ	ကျား	ကျေးရွာစီထောက်ဥက္ကဋ္ဌ
၂	ဒေါ်ယုယုမော်	ဗုဒ္ဓ	မ	ကျေးရွာစီထောက်ဥက္ကဋ္ဌ
၃	ဒေါ်ဆွေဆွေဝင်း	ဗုဒ္ဓ	မ	ဝယ်ယူရေးဆပ်ကော်မတီ
၄	ဦးအောင်မင်း	ဗုဒ္ဓ	ကျား	ဝယ်ယူရေးဆပ်ကော်မတီ
၅	ဒေါ်ဝါဝါမိုး	ဗုဒ္ဓ	မ	ဝယ်ယူရေးဆပ်ကော်မတီ
၆	ဦးသိန်းထွန်း	ဗုဒ္ဓ	ကျား	စောင့်ကြည့်ကြီးကြပ်ရေးဆပ်ကော်မတီ
၇	ဦးချမ်းမင်းကို	ဗုဒ္ဓ	ကျား	စောင့်ကြည့်ကြီးကြပ်ရေးဆပ်ကော်မတီ
၈	ဒေါ်ခင်သီတာ	ဗုဒ္ဓ	မ	စောင့်ကြည့်ကြီးကြပ်ရေးဆပ်ကော်မတီ
၉	ဦးကျော်မင်းဦး	ဗုဒ္ဓ	ကျား	ပြုပြင်ထိန်းသိမ်းရေးဆပ်ကော်မတီ
၁၀	ဒေါ်စန်းစန်းအေး	ဗုဒ္ဓ	မ	ပြုပြင်ထိန်းသိမ်းရေးဆပ်ကော်မတီ
၁၁	ဒေါ်နွေးနွေးအိမ်	ဗုဒ္ဓ	မ	ပြုပြင်ထိန်းသိမ်းရေးဆပ်ကော်မတီ
၁၂	ဦးဌေးမြင့်	ဗုဒ္ဓ	ကျား	အကြံပြုတိုင်ကြားရေးတာဝန်ခံ
၁၃	ဒေါ်အေးမြတ်သန္တာ	ဗုဒ္ဓ	မ	အကြံပြုတိုင်ကြားရေးတာဝန်ခံ
၁၄	ဦးလှိုင်ထက်	ဗုဒ္ဓ	ကျား	ကျေးရွာစေတနာဝန်ထမ်း
၁၅	ဒေါ်ကြည်ဆွေမြင့်	ဗုဒ္ဓ	မ	ကျေးရွာစေတနာဝန်ထမ်း
၁၆	ဒေါ်မိုးမြင့်သူ	ဗုဒ္ဓ	မ	ကျေးရွာငွေစာရင်းကိုင်

ကျေးရွာစီမံကိန်းအထောက်အကူပြု ကော်မတီဝင်များမှတ်တမ်းဓာတ်ပုံ



၅။ ကျေးရွာအစည်းအဝေးမှတ်တမ်းများမှတ်တမ်းဓါတ်ပုံများ



အစည်းအဝေးကျင်းပဆောင်ရွက်နေပုံ ဒုတိယနှစ်စက်ဝန်း



အစည်းအဝေးကျင်းပဆောင်ရွက်နေပုံ



၆။ ကဏ္ဍအလိုက်ဦးစားပေးဖွံ့ဖြိုးရေးလုပ်ငန်းစဉ်များ

ကဏ္ဍအလိုက်လုပ်ငန်းချုပ်ပေါင်း: ကျေးရွာအုပ်စု နယ်ကောက် ကျေးရွာ ကုပြုစု

ကဏ္ဍ	စဉ်	လုပ်ငန်းအမျိုးအစား	အဆိုပြုသူ (အမှန်ဖြစ်ရန်)			ခုနှစ်	ထောက်ပံ့မည့် အဖွဲ့အစည်း(သို့) ဌာန	မှတ်ချက်
			ကျား	မ	ကျား+မ			
အခြေခံအဆောက်အအုံကဏ္ဍ (လမ်း/တံတား/ရေပြိုရေး/ မိုးလင်းရေး)	၁.	လျှောက်ဝါးစို			✓	၂၀၁၀	C D D	
	၂.	ရွာတွင်းကွန်ကရစ်လမ်း			✓			
	၃.	ရေစက်ချုံ + ဖေတွင်း + မြေပြန်			✓			
လူမှုစီးပွားကဏ္ဍ(ပညာရေး၊ ကျန်းမာရေးနှင့်ဆိုင်သော အဆောက်အအုံများနှင့် အခြားလိုအပ်ချက်များ)	၄.	ကျေးရွာစာကြည့်တိုက်			✓			
	၅.	ကျေးရွာစာကြည့်တိုက်			✓			
	၆.	ကျေးရွာဆေးပေးခန်း			✓			
သက်မွေးဝမ်းကြောင်းကဏ္ဍ(ဖိုက် ပျိုးရေး၊ မွေးမြူရေးနှင့်ဆိုင်သော အဆောက်အအုံများနှင့် အခြားလိုအပ်ချက်များ)								
သဘာဝဘေးအန္တရာယ် လျော့ပါးရေးကဏ္ဍ								
အခြားကဏ္ဍ(ဌာနဆိုင်ရာများသို့ လွှဲပြောင်းနိုင်ခြင်းနှင့် အကောင်အ ထည်ဖော်ဆောင်ရွက်ပေးနိုင်ခြင်းမရှိ သောလုပ်ငန်းများ)								