



ပြည်ထောင်စုမြန်မာနိုင်ငံတော်အစိုးရ
 ခိုက်ပျိုးရေး၊ မွေးမြူရေးနှင့် ဆည်မြောင်းဝန်ကြီးဌာ
 ကျေးလက်ဒေသဖွံ့ဖြိုးတိုးတက်ရေးဦးစီးဌာန

National Community Driven Development Project
 လူထုဗဟုပြုစီမံကိန်း၊ လှိုင်းဘွဲ့မြို့နယ်

ကျေးရွာဖွံ့ဖြိုးရေးအစီအစဉ်



**ကြက်တူရွေးကျေးရွာအုပ်စု
 ကော့ကြားမကော်ကျေးရွာ**

မာတိကာ

| <u>စဉ်</u> | <u>အကြောင်းအရာ</u> | <u>စာမျက်နှာ</u> |
|------------|----------------------------------------------------------------------------------------------------------|------------------|
| ၁။ | လှိုင်းဘွဲ့မြို့နယ်အခြေပြမြေပုံ | ၁ |
| ၂။ | ကျေးရွာမြေပုံ (တည်နေရာ) | ၂ |
| ၃။ | အုပ်စုတွင်ပါဝင်သော ကျေးရွာများစာရင်း | ၃ |
| ၄။ | ကျေးရွာအခြေခံအချက်အလက်များ (ကျေးရွာသမိုင်းကြောင်း) | ၄ |
| ၅။ | လူထုပူးပေါင်းပါဝင်သော လူမှုဆန်းစစ်ခြင်းနှင့် အကဲဖြတ်ခြင်း လုပ်ငန်းစဉ် (PSA/PRA) အကျဉ်းချုပ်ဇယား | ၆ |
| ၆။ | ကျေးရွာဖွံ့ဖြိုးရေးအစီအစဉ်အတွက်အသုံးပြုခဲ့သော PRA tools တစ်ခုချင်းစီအတွက် သုံးသတ်ချက်များ | |
| | ၁။ ကျေးရွာလူမှုရေးနှင့်အရင်းအမြစ်ပြမြေပုံ (Social Map) | ၇ |
| | ၂။ ရာသီခွင်ပြပြကွဲဒီဇိုင်း (Seasonal Cleander) | ၉ |
| | ၃။ ဥစ္စာနေကြွယ်ဝမှုပြဇယား (Wealth Ranking) | ၁၁ |
| | ၄။ ကျား၊မ ပင့်ကူအိမ်သုံးသပ်ခြင်း (Cob Web) | ၁၃ |
| | ၅။ အရင်းအမြစ်အသုံးချမှုပုံစံပြဇယား (Asset Mapping) | ၁၅ |
| | ၆။ အဖွဲ့အစည်းချိတ်ဆက်မှုပြဇယား (Veen Diagram)..... | ၁၈ |
| ၇။ | ကော်မတီဝင်များရွေးချယ်ခြင်းနှင့် ကျေးရွာဖွံ့ဖြိုးရေးအစီအစဉ် ဆောင်ရွက်မှုမှတ်တမ်း | ၂၁ |
| ၈။ | ကျေးရွာအချက်အလက်များ (PC 1) | ၂၃ |
| ၉။ | စီမံကိန်းစက်ဝန်းအချိန်ဇယား (PC 2) | ၂၇ |
| ၁၀။ | ကျေးရွာဖွံ့ဖြိုးရေးဦးစားပေးအစီအစဉ် (PC 3) | ၂၈ |
| ၁၁။ | အစည်းဝေးမှတ်တမ်းများ | ၃၀ |
| ၁၂။ | ကဏ္ဍအလိုက်ဦးစားပေးဖွံ့ဖြိုးရေးလုပ်ငန်းစဉ်များ | ၃၂ |

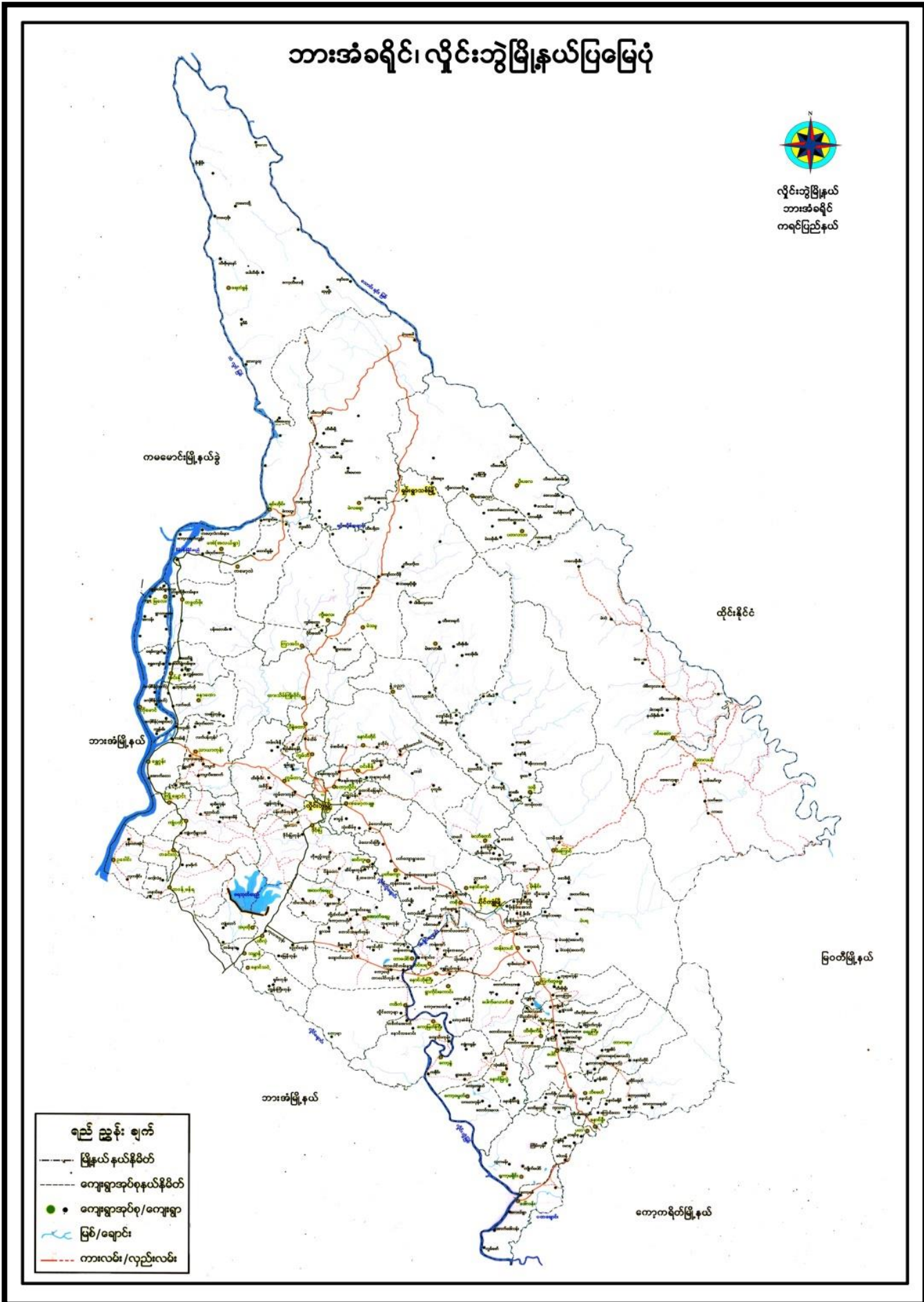

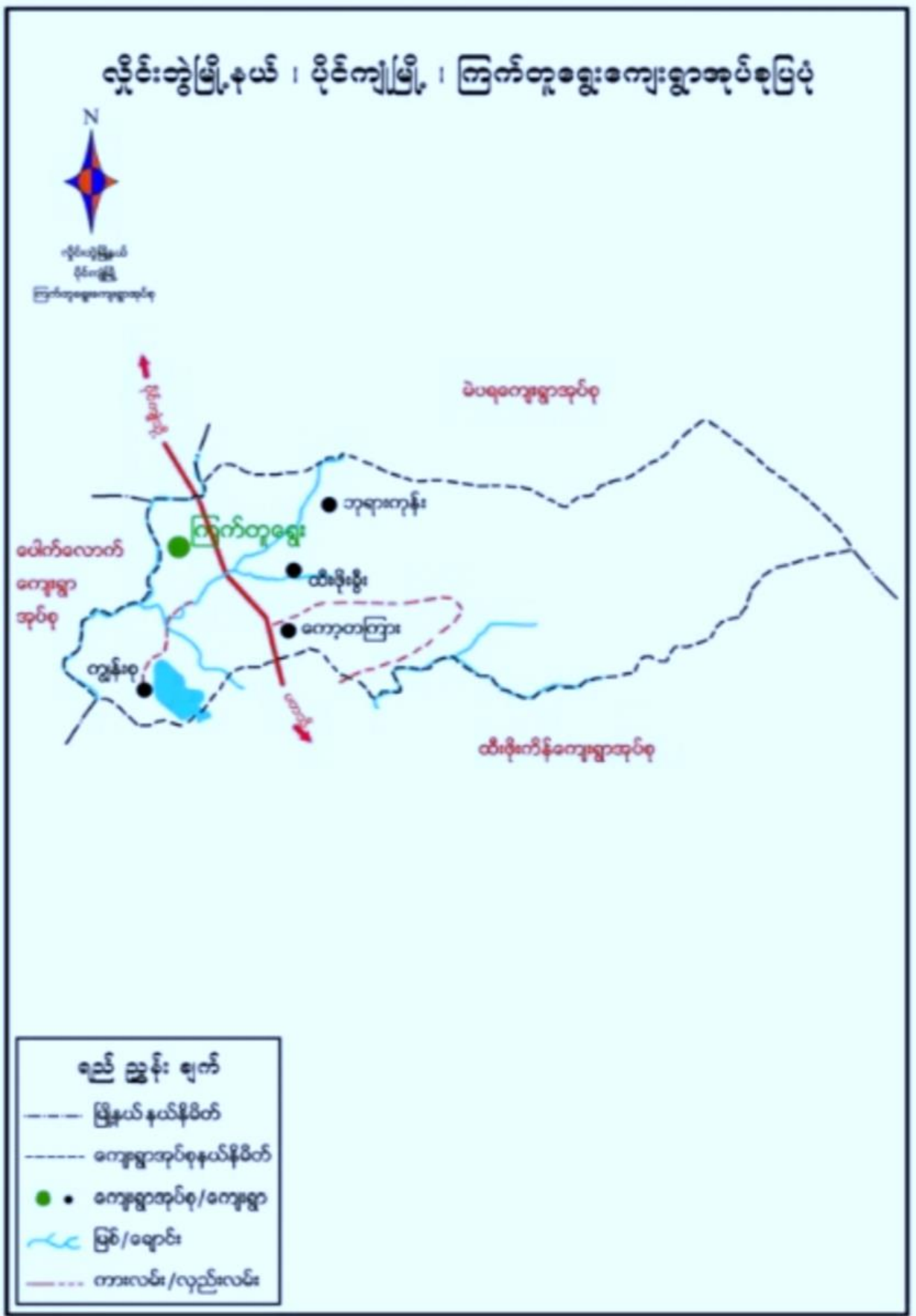

၃။ အုပ်စုတွင်ပါဝင်သော ကျေးရွာများစာရင်း

- ၁။ ဘုရားကုန်း
- ၂။ ကော့ကြားမကော်
- ၃။ ကျောင်းစု
- ၄။ ကော့ကြား
- ၅။ ထီးဖိုးစီ
- ၆။ ကမား
- ၇။ တပိုးထို
- ၈။ တကုတို
- ၉။ နက်ပျောတော
- ၁၀။ ကျွန်းစု
- ၁၁။ ဝါးဆူးကလာ
- ၁၂။ ယာခလုံးနိုင်

၄။ ကျေးရွာအခြေခံအချက်အလက်များ (ကျေးရွာသမိုင်းကြောင်း)

၁။ ကျေးရွာနောက်ခံသမိုင်း

ကျေးကြားမကော်ကျေးရွာသည် ကရင်ပြည်နယ်၊ လှိုင်းဘွဲ့မြို့နယ်၊ ပိုင်ကျုံမြို့နယ်(ခွဲ)၊ ကြက်တူရွေး ကျေးရွာအုပ်စု(၁၂)ရွာထဲမှတစ်ရွာဖြစ်သည်။ ကျေးရွာ၏ အရှေ့ဘက်၌စိမ်းလန်းစိုပြည်စွာနှင့် သဘာဝအလှ တရားများပြည့်စုံစွာတည်ရှိနေသည့် ဒေါနတောင်တန်း၏အရိပ်အောက်တွင်တည်ရှိကာ ထိလုံ-နဘူး-ကျေးက ရိတ်အာရှလမ်းမကြီးဖြတ်သွားသည့်ကျေးရွာတစ်ရွာဖြစ်ပါသည်။ ကျေးရွာတွင်ကျေးကြားမကော်စု၊ ထိုမုန်စု၊ ကိုတိုင်စုနှင့်ကိုပိုးလုံးစုဟူ၍အစု(၄)စုဖြင့်ပေါင်းစပ်ကာ ဖွဲ့စည်းထားသောကျေးရွာတစ်ရွာဖြစ်သည်။ ကျေးရွာ တွင် အိမ်ခြေ-(၅၇)၊ အိမ်ထောင်စု-(၅၇)၊ လူဦးရေ ကျား-(၁၃၅)+မ-(၁၄၃)=၂၇၈-ဦးရှိပါသည်။ သက်ကြီး ရွယ်အို(၆၅)နှစ်နှင့်အထက်(၂၄)ဦးရှိကာ၊ ယသန်စွမ်း(၃)ဦးနှင့်အမျိုးသမီးဦးစီး အိမ်ထောင်စု(၁၃)စုရှိပါသည်။ တစ်ရွာလုံးပိုးကရင်လူမျိုးများဖြစ်ပြီး ဗုဒ္ဓဘာသာကို ကိုးကွယ်ကြသည်။

ကျေးကြားမကော်ကျေးရွာသည် ရှေးလူကြီးများ၏အဆိုအရ လွန်ခဲ့သောနှစ်ပေါင်း(၂၀၀)ကျော်ခန့် ကတည်းကတည်ရှိခဲ့ပြီးဖြစ်ကာ ဦးစွာရှမ်းနှင့်မွန်လူမျိုးများနေထိုင်ခဲ့ပါသည်။ ၎င်းတို့တည်ထားကိုးကွယ် ခဲ့သော ဘုရားငုတ်တို့များလည်း ယခုလက်ရှိတိုင်အောင် တွေ့မြင်နိုင်ပါသေးသည်။ ကျေးရွာနာမည်သည် လည်း ၎င်းတို့ဘာသာစကားမှစတင်လာခြင်းဖြစ်ကာ မည်သည့်အဓိပ္ပာယ်ရှိမှန်းနားမလည်မသိရှိကြောင်း ရှေးမိုလူကြီးများတစ်ဆင့်စကားမှ သိရှိခဲ့ရပါသည်။ အင်္ဂလိပ်နှင့်ဂျပန်အုပ်ချုပ်စဉ်ကာလများတွင်လည်း ကျေးရွာတွင်တိုက်ပွဲဒဏ်အပြင်းအထန်ခံစားသေးကြောင်း နောက်ဆုံးဖက်ဆစ်ဂျပန်တော်လှန်ရေးတိုက်ပွဲ အကြောင်းမှိသူများပြောပြချက်အရသိရှိခဲ့ရပါသည်။ နောက်ဆုံးဖက်ဆစ်ဂျပန်တိုက်ပွဲတွင်ကျွန်းပြီး လူပြန်ဝင် စားသည်ဟုပြောသည့် ဘိုးဂျပန်(ခေါ်)ပုဂ္ဂပန် ဆိုသည့်အဘိုးကြီးသည်လည်း ယခုထိသက်ရှိထင်ရှား ရှိနေသေးသည်။ တော်လှန်ရေးပြီးစီး၍လွတ်လပ်ရေးရပြီးနောက် ဖြတ်လေးဖြတ်နှင့်(၈၈)အရေးအခင်းတိုက်ပွဲ များလည်း ကျေးရွာတွင်စစ်ဘေးဒဏ်အပြင်းအထန်ခံစားရသည်။

ကျေးကြားမကော်ကျေးရွာသည် ဖြတ်လေးဖြတ်နှင့်(၈၈)အရေးအခင်းတိုက်ပွဲများ၊ ဂေအင်န်ယူ၊ DKBA စသောလက်နက်အဖွဲ့များ၏တိုက်ပွဲများကြားတွင် ဖြတ်သန်းခဲ့ရပြီးစစ်ဘေးစစ်ဒဏ် အပြင်းအထန် ခံစားရသည်။ ထို့ကြောင့်လည်း ကျေးရွာသည် ပညာရေး၊ ကျန်းမာရေး၊ လူမှုရေး၊ စီးပွားရေးစသည့် အပိုင်းများတွင် တိုးတက်သင့်သလောက်မတိုးတက်ဘဲ ဖွံ့ဖြိုးတိုးတက်မှုနှောင့်နှေးလျက်ရှိပါသည်။

ကျေးရွာတွင် ပညာရေးအပိုင်းအနေဖြင့်အတော်အားနည်းကာ ရှေးအခါက ဘုန်းကြီးကျောင်းနေရ သည့် အမျိုးသားတစ်ချို့သာအနည်းငယ်တတ်မြောက်ကြသည်။ ၁၉၉၄-ခုနှစ် DKBA ပေါ်လာပြီးနောက်ပိုင်း တွင်မှ ရွာဦးဆရာတော်မှဦးဆောင်ကာ ဘုန်းတော်ကြီးသင်ပညာရေးစတင်ဖွင့်လှစ်လာကာ ပညာရေးအခွင့် အလှမ်းရရှိလာခဲ့သော်လည်း ရှေးယခင်ခံစားခဲ့ရသော စစ်ဘေးစစ်ဒဏ်များကြောင့် ကျေးရွာလူထုများက ပညာရေးကို စိတ်ဝင်စားမှုအားနည်းနေသည်။ ယခုအတွင်ပညာရေးကဏ္ဍအနေဖြင့် ဆရာတော်ဘုရားနှင့် လူထုများ၏ ပူးပေါင်းဦးဆောင်မှုဖြင့် မူလွန်(ဘက)ကျောင်းနှင့်အခြေခံပညာအလယ်တန်းကျောင်းများ တည် ရှိလာပြီးဖြစ်သော်လည်း ကျောင်းဆောင်နှင့်ကျောင်းပရိဘောဂများပြည့်စုံရန် များစွာလိုအပ်လျက်ရှိနေသေး သည်။ ကျေးရွာရှိကလေးများသည် အုပ်စုမူလွန်(ဘက)ကျောင်းနှင့်အခြေခံပညာအလယ်တန်းကျောင်းတို့ကို သွားရောက်ပညာသင်ယူကြသည်။

ကျေးရွာ၏ အဓိကအသက်မွေးကြောင်းအလုပ်အကိုင်မှာလယ်ယာလုပ်ငန်းဖြစ်သည်။ စားသောက်ရန် အတွက်သာဖြစ်ပြီး အပိုအလျှံဝင်ငွေရရောင်းချနိုင်ရန်မရှိသောကြောင့်ကျေးရွာရှိလူဦးရေအများစုသည် တောင်ပေါ်တက်ထိုင်းနိုင်ငံတွင်သွားရောက်အလုပ်လုပ်ကြသည်။ ကျေးရွာတွင်ဝင်ငွေပုံမှန်ရသောအလုပ်အကိုင် မရှိခြင်း၊ ကျေးရွာထွက်အရင်းအမြစ်များအသုံးမချတတ်ခြင်း၊ ဈေးကွက်မရှိခြင်းမသိခြင်းတို့ကြောင့်အခက်အခဲများကြုံတွေ့ရကာ အဓိကထိုင်းနိုင်ငံကိုမှီခိုနေရသည်။ ကျေးရွာတွင်လူအများစုလယ်လုပ်ကြပြီး ဈေးရောင်းသူများလည်းအနည်းရှိကာ တစ်ပိုင်တစ်နိုင်မွေးမြူရေးနှင့်စိုက်ပျိုးရေးလုပ်ကိုင်သူများလည်းရှိကြသည်။ ယခုနောက်ပိုင်းတွင် ရော်ဘာစိုက်ပျိုးသူအနည်းငယ်ရှိလာသော်လည်း ရော်ဘာဈေးကျခြင်းကြောင့် ဝင်ငွေရအောင်ရော်ဘာခြစ်အကောင်အထည်ဖော်မှုမရှိသလောက်ခြင်းတို့ကြောင့် ကျေးရွာလူထုအများစု စီးပွားရေးပြေလည်မှုမရှိသောအခက်အခဲကြုံတွေ့နေရပါသည်။

လမ်းပန်းဆက်သွယ်အပိုင်းအနေဖြင့် ၂၀၁၆-ခုနှစ်နောက်ပိုင်းအာရှလမ်းမဖော်လုပ်ခြင်းကြောင့် အဆင်ပြေချောမွေ့လာသော်လည်း ကျေးရွာတွင်အစုလေးစုဆက်သွယ်ရန်မိုးတွင်းပိုင်းတွင် အဓိက အခက်အခဲကြုံတွေ့နေရသည်။ အထူးသဖြင့် ကျောင်းသူ/သားကလေးများစက်ဘီးဆိုင်ကယ်သွားများလာနိုင်ရန်ကိုပိုးလုံးစုနှင့်ထိုမှန်စုတို့တွင် လုံးဝသွားလာ၍မရသေးပေ။ လက်ရှိလယ်ကန်သင်းရိုးပေါ်တွင်သာသွားလာနေရသည်။ ကျေးရွာလူထုများမှလုပ်ဆောင်လိုသော်လည်း ဝင်ငွေအပိုအလျှံနည်းပါးခြင်းကြောင့် အကောင်အထည်ဖော်ရန်အခက်အခဲများကြုံတွေ့နေရသည်။

ကျန်းမာရေးအနေဖြင့် အုပ်စုဆေးခန်းကို အားထားမှီခိုနေရသည်။ တစ်ခါတစ်ရံဝန်ထမ်းဆရာ/မများမရှိသောအခက်အခဲများတော့ရှိသည်။ ထို့ပြင် ကျေးရွာလူထုများ၏ပညာရေးအားနည်း၍ ကျန်းမာရေးအသိပညာနည်းပါးသောကြောင့် ကာကွယ်ဆေးထိုးခြင်းများအခက်အခဲရှိနေသေးသည်။

ကျေးရွာတွင် အဓိကထိတွေ့နေရသောအဖွဲ့အစည်းများမှာ အစိုးရအုပ်ချုပ်ရေးအဖွဲ့၊ ဂေအင်န်ယူ၊ ဘီဂျီအက်စ်၊ ငြိမ်းချမ်းရေးစသောအဖွဲ့များနှင့်ထိတွေ့ဆက်ဆံနေရသည်။

ကျေးရွာမကော်ကျေးရွာသည် ၂၀၁၀-ခုနှစ်နောက်ပိုင်းနယ်မြေအခြေအနေအေးချမ်းလာပြီးနောက် အာရှလမ်းမကြီးဖြစ်ထွန်းလာကာ လမ်းပန်းဆက်သွယ်မှုကောင်းမွန်လာသောကြောင့်ကျေးရွာတစ်ရွာဖြစ်သော်လည်း ပညာရေးအားနည်းခြင်း၊ ဝင်ငွေရသောအလုပ်အကိုင်ပုံမှန်မရှိ၍စားဝတ်နေရေးအဆင်မပြေခြင်း၊ ကျန်းမာရေးအသိပညာနည်းပါးခြင်း၊ ရှေးယခင်စစ်ဘေးစစ်ဒဏ်ကြောင့်ကြောက်ရွံ့စိတ်များရှိပြီး ကျေးရွာဖွံ့ဖြိုးတိုးတက်ရန် ပူးပေါင်းပါဝင်မှုမရှိခြင်းကြောင့်ကျန်းမာရေး၊ ပညာရေး၊ လူမှုရေး၊ လမ်းပန်းဆက်သွယ်ရေးစီးပွားရေးနှင့် လူနေမှုအဆင့်အတန်းစသောကဏ္ဍဘက်ပေါင်းစုံတွင် ဖွံ့ဖြိုးတိုးတက်ရန်လိုအပ်လျက်ရှိသောကျေးရွာတစ်ရွာဖြစ်ပါသည်။

၅။ လူထုပူးပေါင်းပါဝင်သော လူမှုဆန်းစစ်ခြင်းနှင့် အကဲဖြတ်ခြင်းလုပ်ငန်းစဉ် အကျဉ်းချုပ်ဇယား

| စဉ် | ဆင့်ပြုခဲ့သော PRA tools များ | ဦးတည်ဆုတ်ရမည့်အရာများ | ဆည်းပူးပေးခြင်း | | အဓိကထွေးနေထိုင်မှုများ |
|-----|--------------------------------------------------------------------------------------------------------|------------------------------------------------------------------------------|-----------------|----|--------------------------------------------------------------------------------------------------------------------------------------------------------------------------------------------------------------------------------|
| | | | ကျား | မ | |
| ၁ | ကော့စတာအရင်းအမြစ်ပြေပြေပြေ (Social Map) | ရပ်မိရပ်မိအကော်မတီဝင်များ၊ ကော့စတာလူထုများအားလုံး။ | ၁၅ | ၂၆ | အခြေခံအဆောက်အအုံများ၊ လမ်းပန်းဆက်သွယ်ရေးအခြေအလယ်ယာမြေများ၊ ကော့စတာရှိ သဘာဝအရင်းအမြစ်များ။ |
| ၂ | ရာသီခွင်ကြည့်ကွဲစီမံ (Seasonal Cleander) | အကော်မတီဝင်များ၊ အမျိုးသား/အမျိုးသမီးဆင်းရဲနွမ်းပါးသူများ။ | ၁၅ | ၂၆ | စိုက်ပျိုးစိုက်သိမ်းကာလ (တောင်ယာလယ်ယာ) မီးပွားရောင်စွေရရှိမှုပွဲတော်ချိန်များ၊ သီတတော်ကျန်းမာရေးဆိုင်ရာစရံရရှိမှု။ |
| ၃ | ဥစ္စာနေကြည်စံပြေစာယား (Wealth Ranking) | ရမ်းသားအလယ်အလတ်နှုန်းပါ စေသာအုပ်စုများ။ | ၁၅ | ၂၆ | ကော့စတာလူမှုစီးပွားရေး အခြေအနေကို ခြုံငုံသတ်မှတ်နိုင်ရေးအတွက် အခြေခံစံနှုန်းများ သတ်မှတ်လူထုအားလုံးသဘောတူသတ်မှတ်ခြင်း၊ အမျိုးသားနှင့်အမျိုးသမီးများ တန်းတူအရပ်အရပ်ရှိ ပုံစံရရှိသည့် အကြောင်း အရင်းများကို ဖော်ထုတ်ထွေးနေခြင်း။ |
| ၄ | ကွားမပ ဗဟိုကွာဆိပ်သုံးသပ်ခြင်း (Cob Web) | ကော့စတာရှိ အမျိုးသားနှင့်အမျိုးသမီး များ။ | ၁၅ | ၂၆ | ကော့စတာရှိ သဘာဝအရင်းအမြစ်များနှင့် လူထုဆိုင်ရာအရင်း အမြစ်များအား မည်သူက အသုံးပြုပြီး မည်သူက ထိန်းသိမ်းထားရှိခြင်း။ |
| ၅ | အရင်းအမြစ်အသုံးပြုမှုပုံစံပြေစာယား (Asset Mapping) | ကော့စတာလူထုအားလုံး။ | ၁၅ | ၂၆ | ကော့စတာတွင် ရှိသည့် အရင်းအမြစ်များနှင့် မည်သော လုပ်ငန်းများအတွက် မည်သည့်အဖွဲ့များနှင့် တွဲဖက်လုပ်ကိုင်ဆောင်ရွက်မှုရှိခြင်း။ |
| ၆ | အဖွဲ့အစည်းဖိုက်ဆက်ပုံပြေစာယား (Veen Diagram) | ကော့စတာအုပ်ချုပ်ရေးအဖွဲ့၊ ကော့စတာပျို့စေ့လုပ်ဆောင်နေသည့် အဖွဲ့၊ ကော့စတာလူထု။ | ၁၅ | ၂၆ | အဖွဲ့အစည်းအဖွဲ့အစည်းနှင့် ကော့စတာလူထုအားလုံး။ |
| ၇ | ကော့စတာအခြေခံအချက်အလက် (PC 1) | အမျိုးသား၊ အမျိုးသမီးနှင့် ကော့စတာလူထုအားလုံး။ | ၁၅ | ၂၆ | အဖွဲ့အစည်းအဖွဲ့အစည်းအဖွဲ့အစည်း၊ ကော့စတာ အခြေခံအချက်အလက်များ ဖော်ထုတ်ခြင်း။ |
| ၈ | အခက်အခဲများ၊ ဖျော်ပန်းချက်များ၊ ကော့စတာပျို့စေ့လုပ်ဆောင်ခြင်း၊ စားပေးလုပ်ငန်းများဖော်ထုတ်ခြင်း။ (PC 3) | အမျိုးသား၊ အမျိုးသမီးနှင့် ကော့စတာလူထုအားလုံး။ | ၁၅ | ၂၆ | ကော့စတာတွင် ရှိသည့် နေရာသားအခက်အခဲများ၊ ကော့စတာလူထု၏ ဖျော်ပန်းချက်များ၊ ကော့စတာပျို့စေ့အတွက် ဦးစားပေးလုပ်ငန်းများဖော်ထုတ်နိုင်ရန်။ |

၆။ ကျေးရွာဖွံ့ဖြိုးရေးအစီအစဉ်အတွက်အသုံးပြုခဲ့သော PRA tools
တစ်ခုချင်းစီအတွက် သုံးသတ်ချက်များ

၁။ ကျေးရွာလူမှုရေးနှင့်အရင်းအမြစ်ပြမြေပုံ (Social Map)

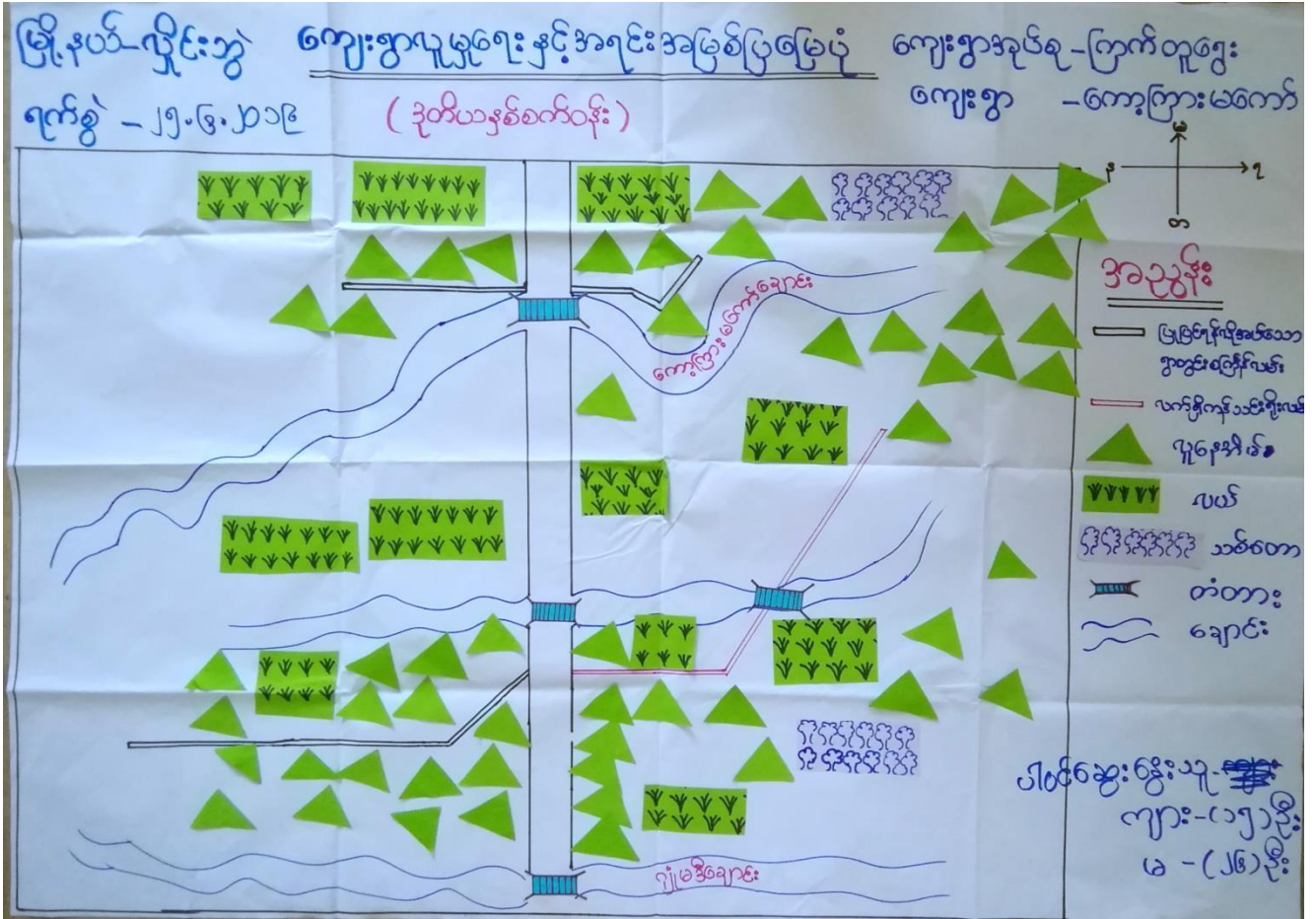

ပျူများ အရှင်အမြတ်ပြု မြေပုံ

<ဆွေးနွေးခြင်းနှင့်ဆန်းစစ်ခြင်း>

ဖြိုနှယ် - လှိုင်းဘွဲ့

ကျေးဇူးအလှူစု - ကြောက်တူရွေး

စက်စွဲ - ၂၅.၉.၂၀၁၉

ကျေးဇူး - ကော့ကြားမကော်

Δ ကျေးဇူးတွင် ရှိသော အဓိကအရင်းအမြစ်မှာ ဖယ်ယာခြေများ ဖြစ်ပြီး ၎င်းတို့ဖြင့်သာ အသက်မွေးဝမ်းကြောင်းပြုလုပ်ကြပါသည်။

Δ ဗုဒ္ဓဘာသာကိုသာ ကိုးကွယ်ယုံကြည်ကြပြီး အိမ်ထောင်စုပြောင်းရွှေ့နေထိုင်သူများ မရှိပါ။

တိုးတက်ရန် လိုအပ်သော အချက်များ

- အစုချင်းဆက် စွာတွင်းပမ်း ဖောက်လုပ်ရန် လိုအပ်ခြင်း
- စွာတွင်းစင်္ကြန်ပမ်း စနစ်တကျ ပြုပြင်ရန် လိုအပ်ခြင်း
- ဖမ်းမီးနှင့် စွာတွင်းမီးများ လိုအပ်ခြင်း
- နေ့စဉ်ဝင်ငွေ အလုပ်အကိုင်အတည်တကျ ရှိရန် လိုအပ်ခြင်း

ပါဝင်ဆွေးနွေးသူ - ကျား (၁၅) ဦး

မ (၂၆) ဦး

၂။ ရာသီခွင်ပြုပြင်မှု (Seasonal Cleander)

မြို့နယ် - ဖိုင်းဘွဲ့
ရက်စွဲ - ၂၅.၆.၂၀၁၉

ရာသီခွင်ပြုပြင်မှု

ကျေးဇူးအုပ်စု - ကြက်တူဈေး
ကျေးရွာ - ကော့ကြားမကော်

| အချက်အလက်အရာ | ၁ | ၂ | ၃ | ၄ | ၅ | ၆ | ၇ | ၈ | ၉ | ၁၀ | ၁၁ | ၁၂ |
|-------------------|--------|-------|-------|-------|-------|-------|-------|-------|-------|-------|-------|-------|
| ရာသီဥတု | | | | | | | | | | | | |
| စိုက်ပျိုးရေး | | | | | | | | | | | | |
| ပွဲတော်ကျင်းပ | | | | | | | | | | | | |
| ဝင်ငွေ / ထွက်ငွေ | ၈ / ၈၈ | ၈ / ၈ | ၈ / ၈ | ၈ / ၈ | ၈ / ၈ | ၈ / ၈ | ၈ / ၈ | ၈ / ၈ | ၈ / ၈ | ၈ / ၈ | ၈ / ၈ | ၈ / ၈ |
| စားနပ်ရိက္ခာ | | | | | | | | | | | | |
| အဆေးလျှော့ချိန် ✓ | ✓ | ✓ | ✓ | ✓ | ✓ | ✓ | ✓ | ✓ | ✓ | ✓ | ✓ | ✓ |

ပိတ်ဆွဲဆွဲသွားလျက် (၁၅) နှစ် (၂၆) နှစ် (ဒုတိယနှစ်စက်ဝန်း)

အသိပညာဖြင့် ပြဋ္ဌာန်း
 (ဆွေးနွေးခြင်းနှင့် ဆန်းစစ်ခြင်း)

မြို့နယ် - ပျဉ်းမနွဲ
 ချက်စွဲ - ၂၅.၆.၂၀၁၉

ကျေးရွာအုပ်စု - ကြောက်တူရွေး
 ကျေးရွာ - ကျေးရွာအထက်

- Δ ကျေးရွာတွင် ယဉ်ယာလုပ်ငန်းစဉ်အား အစဉ်အတိုင်း ဆိုက်ပျိုး လုပ်ကိုင်ကြပါသည်။
- Δ တစ်ပါး၊ တစ်ခုလုံး အတွင်း ရေခဲအေးမြပြီး သောက်သုံးရန် ရှားပါးသည်။
- Δ ယဉ်ယာလုပ်ငန်းဖြင့် အသက်မွေး ဝမ်းစားပြီး ပြုလုပ်ကြ၍ ဆိုက်ပျိုးထွက်ယက်ခြင်း၊ ကောက်ခိုက်ပိတ်ခြင်း၊ ယဉ်ယာစေ့ ပြုပြင်ပေါင်းစုခြင်း စသည်တို့ကို တစ်နှစ်ပါတ်လုံး ပြုလုပ်ကြသည့် အပြင် တောထဲတောင်ထဲ ခြံစိုက်၊ မြှုပ်ချိုး၊ မက်ခွက်ရွာခြင်းများလည်း လုပ်ကိုင်ကြသောကြောင့် အားလပ်ချိန်နည်းပါးသည်။

ပါဝင်ဆွေးနွေးသူ - ကျား (၁၅) ဦး
 မ (၂၆) ဦး

၃။ ဥစ္စာနေကြွယ်ဝမှုပြယေား (Wealth Ranking)

မြို့နယ်-လှိုင်ဘွဲ့ ဥစ္စာနေကြွယ်ဝမှုပြယေား ကျေးရွာအုပ်စု-ကြက်တူရွေး
 ရက်စွဲ - ၂၅.၆.၂၀၁၉ ကျေးရွာ - ကော့ကြားမောက်

| အဆင့် | သတ်မှတ်ချက် | ဒင်္ဂါးထောင်စု အရေအတွက် | ရာခိုင်နှုန်း |
|-------------------|------------------------------------------------------------------------------------------------------------------|-------------------------|---------------|
| ပြေလည်သော အုပ်စု | လယ်(၃၀၀)၊ ခွား၊ ၂၇၂၊ စလောင်း၊ ဆိုင်ကယ်၊ ကြက်၊ ဝက်၊ စက်ဘီး၊ ကား၊ ထွန်စက်၊ ဆန်စက်၊ စောက်ဟူဂျီ၊ သစ်ဒိုင် (အွယ်မိုး) | ၁၂ | ၂၁% |
| အယယ်အယတ် အုပ်စု | လယ်(၂၀၀)၊ ဆိုင်ကယ်၊ ခွား၊ ကြက်၊ ဝက်၊ ကွဲ၊ သစ်ဒိုင် (အွယ်မိုး)၊ ၂၇၂ | ၃၈ | ၆၇% |
| မပြေလည်သော အုပ်စု | ကြက်၊ ဝက်၊ ဆိတ်၊ စက်ဘီး၊ မက်မိုးဒိုင် | ၇ | ၁၂% |
| စုစုပေါင်း | | ၅၇ | ၁၀၀% |

ပိုင်ဆိုင်ဆွေးနွေးသူ ကျား < ၁၅ > ဦး၊ မ < ၂၆ > ဦး

ဥက္ကဋ္ဌကြွယ်ဝမှုပြုရယူ

<ဆွေးနွေးခြင်း နှင့် ဆန်းစစ်ခြင်း>

မြို့နယ် - ဣင်းဘွဲ့

ခုနှစ် - ၂၅၀၆၂၀၁၉

ကျေးရွာအုပ်စု - ကြက်တူဇွေး

ကျေးရွာ - ကော့ပြားမတော်

- Δ ကျေးရွာတွင် အိမ်ထောင်စုပေါင်း (၅၂) ခုရှိ၍ မပြေလည်သော အိမ်ထောင်စု (၂) ခုရှိသည်
- Δ မပြေလည်သော အကြောင်းမှာ ငယ်မိသားစုပိုင်ရှိ၍ နေ့စား အလုပ်၊ နယ်အလုပ် ပြုစု၊ ဖားရွာ၊ တောထဲတွင် ဖက်ရွက် ဘူးရွာခြင်း စသည့် အလုပ်အကိုင် များမှာ ပြုစုထားသော အလုပ်အကိုင်အတတ်ကျမရှိသည့် အပြင် မှီဖွယ်ခင်ပွားလည်း မရှိပါ။

ပါဝင်ဆွေးနွေးသူ - ကျား (၁၅) ဦး
မ (၂၆) ဦး

၄။ ကျား၊မ ပင့်ကူအိမ်သုံးသင်ခြင်း(Cob Web)

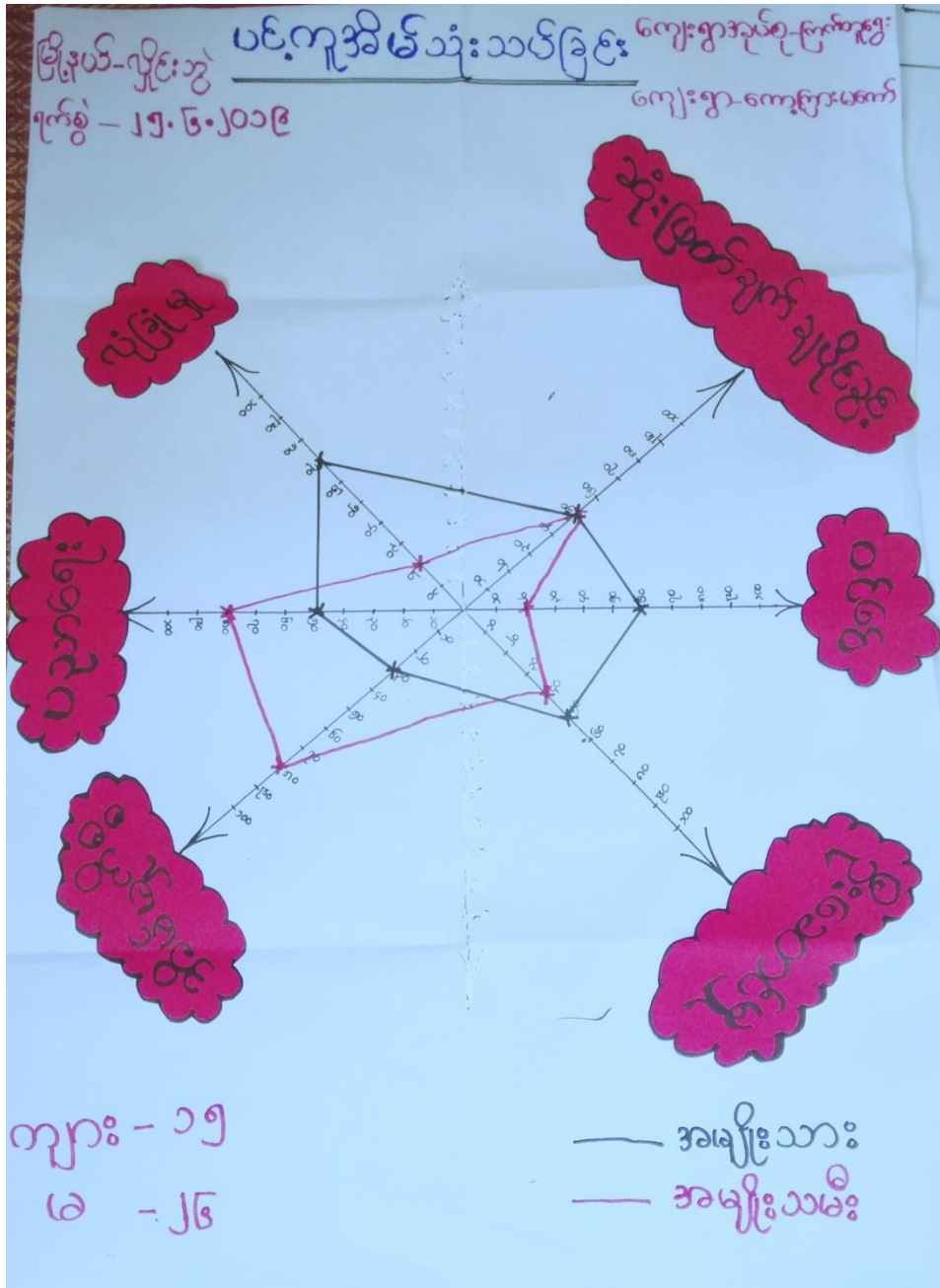

ပင့်ကူဒိမ်သံသယခြင်း
<ဆွေးနွေးခြင်း နှင့်သန်းခမ်းခြင်း>

မြို့နယ် - လှိုင်ဘွဲ့

ကျေးရွာအုပ်စု - ကြက်တူဇွေး

ရက်စွဲ - ၂၅.၆.၂၀၁၉

ကျေးရွာ - ကော့ကြားမောက်

- Δ ကျေးရွာတွင် အမျိုးသားများက နှစ်ရက်စွဲတွင် ဦးဆောင် ဖြစ်ပြီး ဆုံးဖြတ်ချက်ချရာ၌ အမျိုးသား၊ အမျိုးသမီး တန်းတူ ပါဝင်ဆုံးဖြတ်ကြသည်။
- Δ ဒီဇင်ဘာလကတည်းက အမျိုးသမီးများက ဦးဆောင်ပြီး အမျိုးသားများက ဒီဇင်ဘာလထက် အလုပ်လုပ်ခြင်းဖြင့် ဝင်ရောက်မှု ထောက်ပံ့ကြသည်။
- Δ ကျေးရွာတွင် အမျိုးသမီး၊ အမျိုးသား အသိပညာပေးဆွေးနွေးပွဲများ၊ အမျိုးသမီးများအတွက် လုပ်ငန်းခွင်နှင့်လုပ်အားခများ တန်းတူဖွဲ့ခြင်းဖြင့် ဖွံ့ဖြိုးရေးလုပ်ငန်းများ ဆောင်ရွက်ရာတွင် လက်တွဲပေးကူညီနိုင်မည်။

ပါဝင်ဆွေးနွေးသူ - ကျား (၁၅) ဦး

မ (၂၆) ဦး

၅။ အရင်းအမြစ်အသုံးချမှုပုံစံပြဇယား (Asset Mapping)

အရင်းအမြစ်အသုံးချမှုပုံစံပြဇယား

ကျေးရွာအုပ်စု - ဩက်တူစွန်း
ကျေးရွာ - ကော့ဇွားမကော်

မြို့နယ် - လှိုင်ဘွဲ့
ရက်စွဲ - ၂၅.၆.၂၀၁၉

| ကျား | မ | ကျား + မ |
|---------------------------------------------------------------------|-----------------------------------|---------------------------------------------------------------------------------|
| <p>ယာထွက်စက်</p> <p>မီးစက်</p> | <p>ယက္ကန်း</p> <p>အိတ်ချပ်စက်</p> | <p>လမ်း</p> <p>ဝံတား</p> <p>ကား</p> <p>ဆိုင်ကယ်</p> <p>ခွား</p> <p>ပယ်ကွင်း</p> |
| <p>ပါဝင်ဆွေးနွေးသူ - ကျား < ၁၅ > ဦး မ < ၂၆ > ဦး</p> | | <p>< ဒုတိယဒုတိယစက်ဝန်း ></p> |

အရင်းအမြစ်ထိန်းချုပ်မှုပြဇယား

ကျေးဇူးအုပ်စု - ဩဂုတ်လ
ကျေးဇူး - ကော့တြားမကော်

မြို့နယ် - လှိုင်ဘွဲ့
ရက်စွဲ - ၂၅.၆.၂၀၁၉

| ကျား | မ | ကျား + မ |
|--------------------------------------|---------------------|-------------------------------------|
| မီးစက် တံတား လမ်း လယ်ထွဲစက် | ယက္ကန်း အပ်ချုပ် | ကား ဆိုင်ကယ် လယ်ကွင်း ဇွား |

ပါဝင်ဆွေးနွေးသူ - ကျား < ၁၅ > ဦး
မ < ၂၆ > ဦး < ဒုတိယနှစ်စက်ဝန်း >

ပိုင်ဆိုင်မှုသုံးသပ်ခြင်း

<ဆွေးနွေးခြင်း နှင့်ဆန်းစစ်ခြင်း>

မြို့နယ် - ဖြိုလွှဲဘွဲ့

ရက်စွဲ - ၂၅. ၈. ၂၀၁၉

ကျေးရွာအုပ်စု - ကြက်တူရွေး

ကျေးရွာ - ကော့ကြားမကော်

Δ ငယ်ထွန်စက်နှင့်မီးစက်ကို အမျိုးသားများ အသုံးပြုပြီး အပ်ချုပ်စက် နှင့် ယက္ခိန်း
ကို အမျိုးသမီးများသာ အသုံးပြုကြပါသည်။

Δ ဝမ်း၊ တံတား၊ ကား၊ ဆိုင်တယ်၊ နွား၊ ဝယ်ယာမြေများကို သူ့ ကဏ္ဍနှင့်သူ့အသုံးပြု
ပြုပြီး ဘာတူညီမျှ ထိန်းသိမ်းစောင့်ရှောက်ကြပါသည်။

၎င်းဆွေးနွေးသူ - ကျား (၁၅) ဦး
မ (၂၆) ဦး

၆။ အဖွဲ့အစည်းချိတ်ဆက်မှုပြဇယား (Veen Diagram)

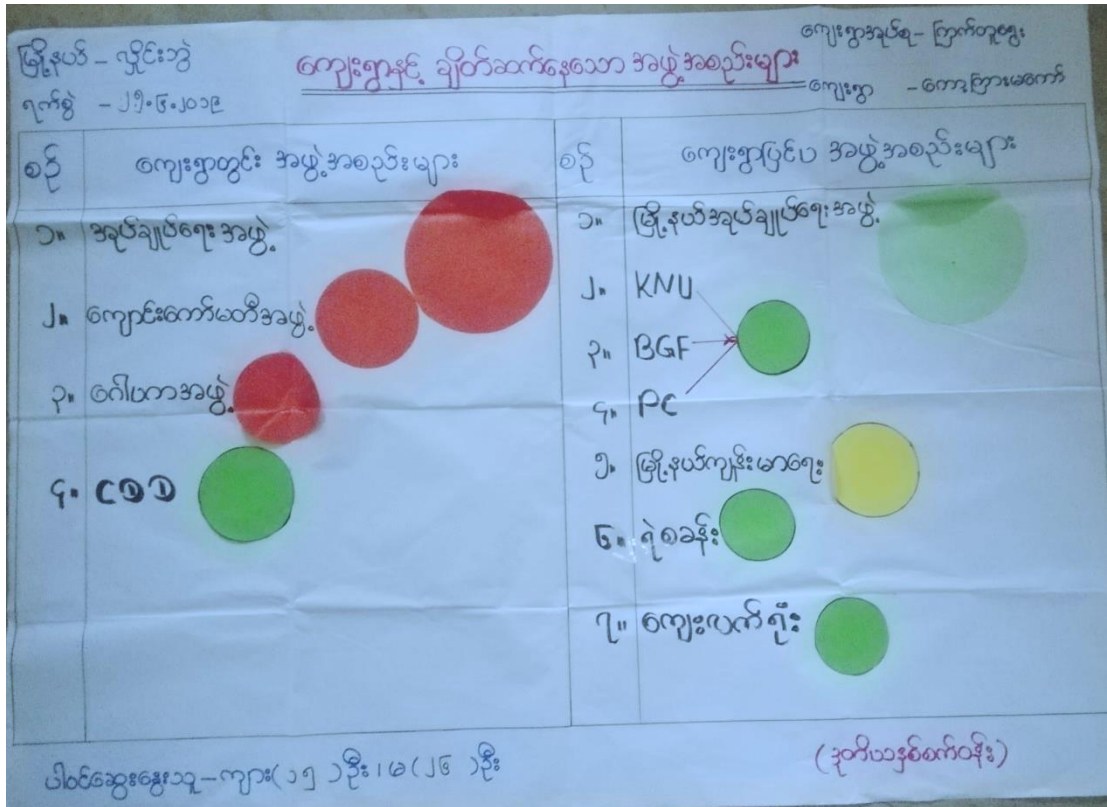

အဖွဲ့အစည်း ချိတ်ဆက်မှုပြ ပင်းပုံ

ကျေးဇူးအုပ်စု - ဩက်တူဇွေး
 ကျေးဇူး - ကျေးဇူးမကော်

မြို့နယ် - လှိုင်ဘွဲ့
 စက်မှု - ၂၅-၆-၂၀၁၉



ပါဝင်ဆွေးနွေးသူ - ကျား (၁၅) ဦး
 မ (၂၆) ဦး

(ဒုတိယအစည်းအဝေး)

အဖွဲ့အစည်း ချိတ်ဆက် ဖွဲ့စည်းရေး

(ဆွေးနွေး ဖြေဆို နှင့် ဆန်းစစ်ခြင်း)

ဖြိုနှိပ် - လှိုင်သွင်

ဖြစ်စွဲ - ၂၅.၆.၂၀၁၉

ကျေးဇူးအပ်သူ - ကြွက်တူဇွေး

ကျေးဇူး - ကော့ကြားမကော်

Δ ကျေးဇူးအပ်ချုပ်ရေး အဖွဲ့သည် ဖြိုနှိပ်အုပ်ချုပ်ရေး ၊ ပညာရေး ဖွံ့ဖြိုးရေး ၊ ကျေးဇူး ဖြိုးစီမံခြင်း ၊ ဇာတိကင်းရှင်းရေးများ တို့နှင့် ချိတ်ဆက် ဖွဲ့စည်းခြင်း ဖွံ့ဖြိုးတိုးတက်ရေး တွင် အဓိကဦးဆောင်သည်။

Δ ကျောင်းတော်မတီအဖွဲ့သည် အုပ်စုကျောင်း တွင် ကျောင်းပညာရေး တိုးတက်မှုကို ဦးဆောင် ဖြစ်ပြီး ဂေါပကအဖွဲ့သည် ဘာရေး၊ နာရေး တွင် အဓိကဦးဆောင်ကြပါသည်။

Δ ၂၀၁၈ ကော်မတီ အဖွဲ့ကို ၂၀၁၈ ခုနှစ်တွင် ဖွဲ့စည်းပြီး ကျေးဇူးအပ်သူနှင့် အတူ ဖွံ့ဖြိုး တိုးတက်ရေး ယုတ်ဇာတ် စဉ်များ ရှေးဆွဲဆောင်ရွက်ကြသည်။

ပါဝင်ဆွေးနွေးသူ - ကျား (၁၅) ဦး
မ (၂၆) ဦး

၇။ ကော်မတီဝင်များရွေးချယ်ခြင်းနှင့် ကျေးရွာဖွံ့ဖြိုးရေးအစီအစဉ် ဆောင်ရွက်မှုမှတ်တမ်း

| ကျေးရွာစီမံခန့်ခွဲမှုအဖွဲ့ | | | |
|----------------------------|-------------------|--------------------------------|---------------|
| ကျေးရွာ | ကျေးရွာအုပ်စု | ကျေးရွာအုပ်စု | ကြက်တူရွေး |
| စဉ် | အမည် | ရာထူး / တာဝန် | ဖုန်းနံပါတ် |
| ၁ | ဦးစောဘင်ရှေ | ကျေးရွာစီမံကိန်းကော်မတီ | ၀၉၇၇၁၅၆၅၈၆၁ |
| ၂ | ဒေါ်နု ကျွဲခိုး | ကျေးရွာစီမံကိန်းကော်မတီ | |
| ၃ | ဒေါ်မိကြည်ပင်း | ဝယ်ယူရေးအဖွဲ့ကော်မတီ | ၀၉-၄၂၆၇၂၅၅၆၇ |
| ၄ | ဦးဖိုးပင်း | ဝယ်ယူရေးအဖွဲ့ကော်မတီ | |
| ၅ | ဦးဖိုးသော် | ရည်ပတ်တိုင်းဒေသနယ်အဖွဲ့ကော်မတီ | |
| ၆ | ဒေါ်နီကော | ရည်ပတ်တိုင်းဒေသနယ်အဖွဲ့ကော်မတီ | |
| ၇ | ဦးမောင် ငြိမ်းဖွေ | ကျေးရွာအဖွဲ့အဖွဲ့ | ၀၉၇၆၄၇၇၇၁၇၇ |
| ၈ | ဒေါ်မမြအေး | ဆေးကြောရေးအဖွဲ့ကော်မတီ | |
| ၉ | ဦးစောအုန်းပေ | ဆေးကြောရေးအဖွဲ့ကော်မတီ | |
| ၁၀ | ဒေါ်ခင်မာဝင်း | ဆေးကြောရေးအဖွဲ့ကော်မတီ | |
| ၁၁ | ဒေါ်မတင်မေ | ဝေဖန် အကြံပြုကော်မတီ | |
| ၁၂ | ဦးကျော်ဝင်း | ဝေဖန်အကြံပြုကော်မတီ | ၀၉-၄၂၅၈၈၃၅၈၈၃ |
| ၁၃ | နန်းမိခွေးဖွေး | ကျေးရွာစီမံကိန်းအဖွဲ့ | |
| ၁၄ | စောစောအေးဝင်း | ကျေးရွာစီမံကိန်းအဖွဲ့ | |



၈။ ကျေးရွာအချက်အလက်များ(PC 1)

ပုံစံ - ၈ - ၁ ကျေးရွာအခြေခံအချက်အလက်များ (Form PC 1)

လယ်ယာနှင့် မျက်နှာကျေးရွာတစ်ရွာသို့ ပထမဆုံးပိတ်ဆက်ခရီးသွားရောက်သောအခါ လူထုစည်းရုံးရေးမှူးသည် ကျေးရွာခေါင်းဆောင်များအား ကျေးရွာအချက်အလက်များကို ပေးအောင်ပေးရန် တောင်းဆိုရမည်။ ဤအချက်အလက်များကို စီမံကိန်းဦးစီးဌာနအစည်းဝေးပေးဆောင်ရွက်ပေးရမည်။ စီမံကိန်းဦးစီးဌာနအစည်းဝေးတွင် လူထုစည်းရုံးရေးမှူးသည် ဤအချက်အလက်များအား ဝစ်ဆေးပြီး ပေးအောင်ပေးရမည်။ ပြီးနောက်တွင် လူထုစည်းရုံးရေးမှူးမှ သတင်းအချက်အလက်ထဲသို့ Tablets မှ တဆင့် ပြုစုရမည်။

| | | |
|-----------------------------------------------|---------------------------------|--------------------------------------------------|
| ကျေးရွာခေါင်းဆောင် အမည် ဦးလျော်ဝင်း | ကျေးရွာခေါင်းဆောင်၏ ဖုန်းနံပါတ် | လူထုစည်းရုံးရေးမှူး၏ အမည် နန်းသူလှစိုး |
| မြို့နယ်/ထိုင်းဒေသကြီး ဧရာဝတီ | မြို့နယ် ပျဉ်းတူး | ကျေးရွာအုပ်စု ဇွန်တူရွေး |
| | | ကျေးရွာ ကျေးရွာမကော် |

က။ ဖွဲ့စည်းရေး

| လူမျိုးစု | အိမ်ထောင်စုအရေအတွက် | ကိုးကွယ်အညွှန်းဘာသာ | အိမ်ထောင်စုအရေအတွက် |
|---------------------------------------------|---------------------|----------------------|---------------------|
| လူမျိုးစု (၁) ဒီးကာရင် | 57 | ဘာသာ(၁) ဗုဒ္ဓ | 57 |
| လူမျိုးစု (၂) ----- | | ဘာသာ(၂) ----- | |
| လူမျိုးစု (၃) ----- | | ဘာသာ(၃) ----- | |
| လူမျိုးစု (၄) ----- | | ဘာသာ(၄) ----- | |
| အခြား | | | |
| | အရေအတွက် | | |
| အခြားအမျိုးအစားများ | ၃၅ | | |
| အခြားအမျိုးအစားများ (၆၅ နှစ် နှင့် အထက်) | 30 ဦး | | |
| အခြားအမျိုးအစားများ | | | |

| | အမျိုးသား(အရေအတွက်) | အမျိုးသမီး(အရေအတွက်) | စုစုပေါင်းအရေအတွက် |
|----------------------|---------------------|----------------------|--------------------|
| လူဦးရေ | 142 137 | 150 146 | 283 283 |
| လူမျိုးစု (၁) မြန်မာ | 137 137 | 146 146 | 283 283 |
| လူမျိုးစု (၂) ----- | | | |
| လူမျိုးစု (၃) ----- | | | |
| အခြား | | | |
| အိမ်ထောင်ဖွဲ့စည်း | 52 | 5 | 57 |

(၃) အခြေခံအဆောက်အအုံ အသုံးအဆောင်များ

| အဆောက်အအုံအမျိုးအစား | အမှတ် ခြံပိ | ကျန်းမာရေး | အမှတ် ခြံပိ | ဘာသာရေးအဆောက် အအုံများ | အမှတ် ခြံပိ |
|----------------------|--------------------------|------------------|--------------------------|---------------------------|--------------------------|
| အထက်တန်းကျောင်း | <input type="checkbox"/> | ဆေးရုံ | <input type="checkbox"/> | ဗေဟိ | <input type="checkbox"/> |
| အလယ်တန်းကျောင်း | <input type="checkbox"/> | ကျန်းမာရေးဌာန | <input type="checkbox"/> | ဘုန်းကြီးကျောင်း | <input type="checkbox"/> |
| ပူလတန်းကျောင်း | <input type="checkbox"/> | ကျန်းမာရေးဌာနခွဲ | <input type="checkbox"/> | ဟိန္ဒူဘုရားကျောင်း | <input type="checkbox"/> |
| မူကြိုကျောင်း | <input type="checkbox"/> | ဆေးပေးခန်း | <input type="checkbox"/> | ခရစ်ယာန်ကျောင်း | <input type="checkbox"/> |
| အခြား | <input type="checkbox"/> | အခြား | <input type="checkbox"/> | ဗလီ | <input type="checkbox"/> |
| | | | | အခြား | <input type="checkbox"/> |
| ပုတ်ချက် | | ပုတ်ချက် | | ပုတ်ချက် | |

နှမ်းကျင်သူများပုတ်တမ်း (ကျေးရွာတွင်နေထိုင်သော သို့မဟုတ် တခြားရွာမှလာရောက်သောကျွမ်းကျင်သူများ)

| (၁) စာသင်ခန်းရင်း | | (၂) ကျန်းမာရေး | | | (၃) လက်မှုပညာရှင် | | | |
|-------------------|--------------------------|--------------------------|--------------------------|--------------------------|-------------------------------------|---------------------------|-------------------------------------|--------------------------|
| | ရွာတွင်နေထိုင်သူ | အခြားရွာမှလာသူ | | ရွာတွင်နေထိုင်သူ | အခြားရွာမှလာသူ | | ရွာတွင်နေထိုင်သူ | အခြားရွာမှလာသူ |
| လိစာနီးပြသရာ/မ | <input type="checkbox"/> | <input type="checkbox"/> | ဆရာဝန် | <input type="checkbox"/> | <input type="checkbox"/> | လက်သမား | <input checked="" type="checkbox"/> | <input type="checkbox"/> |
| ဆက်ကုန်းပြသရာ/မ | <input type="checkbox"/> | <input type="checkbox"/> | လက်ဖောက်ကျန်းမာရေးပျား | <input type="checkbox"/> | <input checked="" type="checkbox"/> | ရိုးရဲ | <input checked="" type="checkbox"/> | <input type="checkbox"/> |
| ဆယ်တန်းပြသရာ/မ | <input type="checkbox"/> | <input type="checkbox"/> | အမျိုးသမီးကျန်းမာရေးဆရာမ | <input type="checkbox"/> | <input type="checkbox"/> | လျှပ်စစ်ကျွမ်းကျင်ပိးသမား | <input type="checkbox"/> | <input type="checkbox"/> |
| ကြံဆရာ /မ | <input type="checkbox"/> | <input type="checkbox"/> | သားဖွားဆရာမ | <input type="checkbox"/> | <input type="checkbox"/> | ရေပိုက်သွယ်သူ | <input type="checkbox"/> | <input type="checkbox"/> |
| အခြား | <input type="checkbox"/> | <input type="checkbox"/> | ပြည်သူ့ကျန်းမာရေးလုပ်သား | <input type="checkbox"/> | <input type="checkbox"/> | စက်ပြင်ဆရာ | <input type="checkbox"/> | <input type="checkbox"/> |
| မှတ်ချက် | | | | မှတ်ချက် | | | | |

(၁) ကျေးရွာသို့ ရောက်ရှိနိုင်သည့်လမ်းအခြေအနေ / ကျေးရွာတစ်ရွာသည် ၎င်း၏ကျေးရွာအုပ်စုနှင့် ဆက်သွယ်ထားသော လမ်းအခြေအနေ (အောက်ပါတွဲကို ဝိုင်းပါ)

ကျောက်ကြမ်းလမ်း: ကတ္တရာလမ်း ဇွန်ကရစ်လမ်း: မော်တော်ဆိုင်ကယ်လမ်း:
 ကျောက်ခင်းလမ်း: မြေသာလမ်း လူသွားလမ်း: အခြား: _____

(၂) ကျေးရွာဖွံ့ဖြိုးမှုစီမံချက်

ဝိုင်းပါ

(၁) လူထုဝတ်ပြုစံနံနံမစတင်ဘဲ ကျေးရွာတွင်ကျေးရွာဖွံ့ဖြိုးမှု စီမံချက်ရှိခဲ့ပါသလား?

ရှိပါသည် / မရှိပါ / မသိပါ

(၂) ရှိခဲ့ပါလျှင် ဤစီမံချက်ကို မည်သည့် ခုနှစ်တွင်ပြင်ဆင်ခဲ့ပါသနည်း?

၂၀၁၅ ခုနှစ်-----/မသိပါ

(၃) ဤစီမံချက်ကို ဖြိုးနယ်မှအတည်ပြုခဲ့ပါသလား?

ပြုခဲ့ပါသည် / မပြုခဲ့ပါ / မသိပါ

ခရီးစဉ်အစီအစဉ်

(၁) ဤကျေးရွာ၏ပတ်ဝန်းကျင်အပူချိန်အတိုင်းအတာအရ အထိအခံနိုင်စွမ်းမရှိပါက အသိပေးသောနေ့ရက်ကို ဝန်ထမ်းအဖွဲ့အစည်းမှ သတ်မှတ်ပေးသနည်း? ပိုင်း-----/မသိပါ

(၂) ဤကျေးရွာမှ လမ်းကျေးရွာအုပ်စုပတ်ဝန်းကျင်အထိလွှားလာရာတွင် ကြားဖြင့်သည့်အချိန်။

မိနစ်အရေအတွက်သည် ကြားဖြင့်... ၁၅ မိနစ်... ထော်လာဂျီ/ဖော်တော်ဆိုင်ကယ်/ခြေလျင်/လမ်း/ဖော်တော်ဘုတ်/
အခြား-----

မိုးရာသီတွင် ကြားဖြင့်... ၁၅ မိနစ်... ထော်လာဂျီ/ဖော်တော်ဆိုင်ကယ်/ခြေလျင်/လမ်း/ဖော်တော်ဘုတ်/
အခြား-----

(ဆ) ပတ်ဝန်းကျင်ဆိုင်ရာသဘာဝဘေးအန္တရာယ်

ဤကျေးရွာတွင် ရေကြီးခြင်းကဲ့သို့ သဘာဝဘေးအန္တရာယ်ကျရောက်မှုခြင်း ရှိပါသလား။

မရှိပါ ရှိပါသည် ရှိလျှင်ဖော်ပြပါ-----

(ဇ) ကျေးရွာတွင် ဖွဲ့စည်းထားသော အဖွဲ့အစည်းများ

လူထုပတ်ဝန်းကျင်ဆိုင်ရာ အဖွဲ့အစည်းများ ဤကျေးရွာတွင် ကျေးရွာဖွံ့ဖြိုးရေးအတွက် အစိုးရ(သို့) ရွာသားများကိုယ်တိုင်(သို့) စီမံကိန်းတပ်စုမှ ဖွဲ့စည်းထားသည့် အဖွဲ့အစည်းများ ရှိပါသလား။

ဇာ-----

၂)-----

(ဈ) အထွေထွေအုပ်ချုပ်ရေး ဦးစီးဌာန (GAD) မှ မှတ်တမ်းတင်ထားခြင်း

ဤကျေးရွာသည် အထွေထွေအုပ်ချုပ်ရေး ဦးစီးဌာန (GAD) မှ မှတ်တမ်းတင်ထားမှု ရှိပါသလား။

မရှိပါ ရှိပါသည်

ကျေးရွာခေါင်းစေတင် အမည် ဦးကျော်ဝင်း
လက်မှတ်  နေ့စွဲ ၆.၆.၂၀၂၀

ကျေးရွာအဖွဲ့အစည်းအဖွဲ့အစည်း အမည် နန်းသူကယ်
လက်မှတ်  နေ့စွဲ ၆.၆.၂၀၂၀

၉။ စီမံကိန်းစက်ဝန်းအချိန်ဇယား(PC 2)

ပုံစံ - ၀၂ - စီမံကိန်းစက်ဝန်းအချိန်ဇယား (PC 2)

လမ်းညွှန်ချက်၊ သက်ဆိုင်ရာလူထုစုစည်းရုံးရေးမှူး၊ လက်ထောက်နည်းပညာမှူးများမှ စီမံကိန်းစက်ဝန်းအဆင့်တစ်ခုစီပြီးစီးတိုင်းကျေးရွာနှင့် ကျေးရွာအုပ်စုအတွက်ဤစီမံကိန်းပြင်ဆင်ရမည်။

စည်းရုံးရေးမှူး/လက်ထောက်နည်းပညာရေးမှူးဝန်ထမ်း အမည် - **နန်းသျှာဖျိ**

နေ့စွဲ **၂၀၂၀-၀၇-၂၀** စက်ဝန်းအားအမှတ်ခြစ်ဝါ စက်ဝန်း(၁) စက်ဝန်း(၂) စက်ဝန်း(၃) စက်ဝန်း (၄)

ပြည်နယ်/တိုင်း **ကရင်** မြို့နယ် **ဖျီစူးကွဲ** ကျေးရွာအုပ်စု **ဇွန်ကျွန်း** ကျေးရွာ **ကျေးရွာမကော်**

| စီမံကိန်းဆောင်ရွက်မှုအဆင့်များ | နေ့စွဲ | | အစည်းအဝေးတွင်တက်ရောက်သူအရေအတွက် | | | | | | |
|-------------------------------------------------------------------------------------------------|-------------|-----------------|---------------------------------|------------|-------------|--------------------------------------------------|-------------------|---------------|--|
| | စတင်သည့်နေ့ | ပြီးဆုံးသည့်နေ့ | အမျိုးသား | အမျိုးသမီး | အိမ်ထောင်စု | လူမျိုးစုတက်ရောက်သူ အရေအတွက် နှင့် လူမျိုးစုအမည် | အိမ်ထောင်စုပေါင်း | အိမ်ထောင်စု % | |
| ၁။ ကျေးရွာစီမံကိန်း မိတ်ဆက်အစည်းအဝေး | ၂၀၂၀-၇-၂၀ | ၂၀၂၀-၇-၂၀ | ၂၄ | ၂၄ | ၅၅ | ၅၅ ဖျီစူးကွဲ | ၅၇ | ၉၀.၅၆% | |
| ၂။ ကျေးရွာဖွံ့ဖြိုးရေး စီမံချက်ရေးဆွဲခြင်း အစည်းအဝေး | ၂၀၂၀-၇-၂၀ | ၂၀၂၀-၇-၂၀ | ၂၄ | ၂၄ | ၅၅ | ၅၅ ဖျီစူးကွဲ | ၅၇ | ၉၀.၅၆% | |
| ၃။ ကျေးရွာအုပ်စု လုပ်ငန်းဆုံးဖြတ်ချက်ချသည့်အစည်းအဝေး | | | | | | | | | |
| ၄။ မြို့နယ်အဆင့်စီမံကိန်းရေးဆွဲရေးနှင့် အကောင်အထည်ဖော်ရေးကော်မတီ၏ စီမံကိန်း သုံးသပ်မှုအစည်းအဝေး | | | မလို | မလို | မလို | မလို | | | |

၈။ ကျေးရွာဖွံ့ဖြိုးရေးဦးစီးဌာန (PC 3)

ပုံစံ - ၈ - ၃ ကျေးရွာဖွံ့ဖြိုးရေး ဦးစီးဌာန (Form PC 3)

လမ်းညွှန်မှတ်၊ အဆင့်(၃) ကျေးရွာဖွံ့ဖြိုးရေးအစည်းအဝေး ပြီးဆုံးသောအခါ ကျေးရွာစီမံကိန်း အထောက်အကူပြု
 ကော်မတီသည် လူထုစည်းရုံးရေးမှူးအကူအညီဖြင့် ဤပုံစံကိုပြည့်စုံအောင် ဖြည့်သွင်းရမည်။

လူထုစည်းရုံးရေးမှူး/ဝန်ထမ်း အမည် - ခင်မြင့်အောင်
 နေ့စွဲ - ၂၆.၆.၂၀၁၈ စက်ဝန်းအား အမှတ်ခြစ်ပါ (✓) ။ စက်ဝန်း(၁)
 □ စက်ဝန်း(၂) □ စက်ဝန်း(၃) □ စက်ဝန်း(၄)

ပြည်နယ်/တိုင်း ကရင် မြို့နယ် ကျေးရွာအုပ်စု- ကျေးရွာ - ကျေးရွာ - ကျေးရွာ

၈။ အခက်အခဲအတားအဆီးများအားဆွေးနွေးခြင်း - ယခုလက်ရှိအခြေအနေတွင် ဤကျေးရွာဖွံ့ဖြိုးတိုးတက်ရေးအတွက်
 အဓိက အခက်အခဲအတားအဆီးများသည် မည်သည်များဖြစ်ပါသနည်း။ (အမျိုးသား/သမီး အနည်းဆုံးအခက်အခဲ ၅ ခုစီဖော်ပြပါ)

| အမျိုးသား အဖွဲ့မှ တင်ပြသောအခက်အခဲအတားအဆီးများ | အမျိုးသမီး အဖွဲ့မှတင်ပြသောအခက်အခဲအတားအဆီးများ |
|--------------------------------------------------|-----------------------------------------------|
| ၁ နွားမွေးမြူရေးအဖွဲ့ အားလက်ခံခြင်း | ၁ နွားမွေးမြူရေးအဖွဲ့ အားလက်ခံခြင်း |
| ၂ သောက်စားဆိုင်များ မရှိခြင်း | ၂ သောက်စားဆိုင်များ မရှိခြင်း |
| ၃ ဆေးကုသရေးအဖွဲ့ မရှိခြင်း | ၃ ဆေးကုသရေးအဖွဲ့ မရှိခြင်း |
| ၄ စပါးပျိုးကျွေးခြင်း - နည်း မညာမသိခြင်း | ၄ စပါးပျိုးကျွေးခြင်း - နည်း မညာမသိခြင်း |
| ၅ | ၅ နွားမွေးမြူရေးအဖွဲ့ အားလက်ခံခြင်း |
| ၆ | ၆ နွားမွေးမြူရေးအဖွဲ့ အားလက်ခံခြင်း |
| ၇ | ၇ နွားမွေးမြူရေးအဖွဲ့ အားလက်ခံခြင်း |
| ၈ | ၈ |
| ၉ | ၉ |
| ၁၀ | ၁၀ |

၁။ မှော်မှန်းခြင်း - နောင်လာမည့် (၅) နှစ် အတွင်း ကျေးရွာဖွံ့ဖြိုးရေး မှော်မှန်းလျာထားချက်များအား တင်ပြပါ။

| အမျိုးသားအဖွဲ့မှ တင်ပြသော မှော်မှန်းချက်များ | အမျိုးသမီးအဖွဲ့မှ တင်ပြသော မှော်မှန်းချက်များ |
|-----------------------------------------------------|-----------------------------------------------|
| ၁။ ရေကန်အသွယ်ကျားများ၊ ရေလုံဝိသကဏ္ဍာ ဖွဲ့စည်းမှု | ၁။ ဆရာ့ဆရာမများ၏ နားထောင်ရေး |
| ၂။ ရွာတွင်းလမ်း၊ ကမ္ဘာ့ကုလသမဂ္ဂ၊ လမ်းဖွဲ့ | ၂။ အိမ်ခြံမြေပြန်လဲရေး၊ (ဆွဲယူ) |
| ၃။ ရွာတွင်း အိမ်ခြံမြေပြန်လဲရေး၊ လမ်းဖွဲ့ | ၃။ ရွာတွင်း အိမ်ခြံမြေပြန်လဲရေး၊ |
| ၄။ နိုင်ငံပျိုးရေးအဖွဲ့အစည်းများ ဖွဲ့စည်းမှု | ၄။ ပျံ့နှံ့ဝင်ရောက်မှု ကျင့်သုံးမှု |
| | ၅။ နိုင်ငံပျိုးရေးအဖွဲ့အစည်းများ |
| | ၆။ ကျား၊ ကျေး၊ ကောင်တို့ များလာမှု |
| | ၇။ ရွာတွင်း အိမ်ခြံမြေပြန်လဲရေး၊ လမ်းဖွဲ့ |
| | |
| | |
| | |
| | |

၇။ လူထုစီမံကိန်း၏ လာမည့်(၄)နှစ်အတွင်း အကျုံးဝင်သော ဦးစားပေးပံ့ပိုးတိုးတက်မှု လုပ်ငန်း အစီအစဉ်များအားဖော်ပြပါ။

| အဆင့် | ဦးစားပေးပံ့ပိုးတိုးတက်မှု လုပ်ငန်းစဉ်များ | အဆိုပြုသူ(အမျိုးသား/အမျိုးသမီး/အမျိုးသား+အမျိုးသမီး) | ခန့်မှန်းကုန်ကျစရိတ် | အကျိုးခံစားခွင့်ရှိသူခန့်မှန်းခြေ အရေအတွက် |
|-------|----------------------------------------------------|------------------------------------------------------|----------------------|--------------------------------------------|
| ၁ | ရွာတွင်းလမ်းမြေပြင်လမ်း (စာပုရွာ-အာဝ) - ၄ မိုင် | ကျား + မ | ၁၂၂ သိန်း | ၂၇၈ |
| ၂ | ရွာတွင်း စက်ပြင်လမ်းပြင်ခြင်း (၁-မိုင်) ကျွန်းကျပ် | မ | ၂၃၆-သိန်း | " |
| ၃ | ကောလိပ်ကျေးရွာအုပ်စု - ၄-မိုင် | ကျား | ၃၆-သိန်း | " |
| ၄ | ရွာရွာကော် (၂၂x၂၂) ကျား | ကျား | ၅၀-သိန်း | " |
| ၅ | ဆိုင်လမ်းလမ်း (လမ်း) ကျား + မ | ကျား + မ | ၅၂-သိန်း | " |
| | | | | |
| | | | | |
| | | | | |
| | | | | |
| | | | | |
| | | | | |
| | | | | |
| | | | | |
| | | | | |
| | | | | |

ဃ။ လူထုစီမံကိန်း၏ လာမည့် (၄) နှစ်အတွက် အကန့်မဝင်သော ဦးစားပေး ဖွံ့ဖြိုးတိုးတက်မှု လုပ်ငန်း အစီအစဉ်များအားဖော်ပြပါ။

| အဆင့် | ကျေးရွာအတွက် ဦးစားပေး ဖွံ့ဖြိုးတိုးတက်မှု လုပ်ငန်းစဉ်များ | အဆိုပြုသူ (အမျိုးသားများ/အမျိုးသမီးများ/အမျိုးသား+အမျိုးသမီး) | အခန်းကဏ္ဍ |
|-------|-----------------------------------------------------------|---------------------------------------------------------------|-----------------------------------------------------------------------|
| ၁ | ဥချပ်ဝေရွာလှုပ်ရှားရေး | မ | ကသာရွာရွာသစ်ကြေး၊ ဇွဲ-ပင်ကြေး၊ ကျွန်းကျေး၊ စိုက်/မွေးဆစ်ကျေး |
| ၂ | ချိုလာရွာလှုပ်ရှားရေး (အိမ်) | ကျား + မ | |
| ၃ | ကျွန်းကျေးသစ်ကျေး | မ | |
| ၄ | စိုက်/မွေးဆစ်ကျေး | ကျား | |
| ၅ | | | |

ခေါင်းဆောင်၊ ကျေးရွာစီမံကိန်းအထောက်အကူပြုကော်မတီမှ အတည်ပြုသည်။

အမည် ဦးအောင်ရွှေ လက်မှတ် OR နေ့စွဲ ၇.၆.၂၀၁၈

၁၀။ ကျေးရွာဖွံ့ဖြိုးရေးဦးစားပေးအစီအစဉ် (PC 3)

ပုံစံ - ၀-၃ ကျေးရွာဖွံ့ဖြိုးရေး ဦးစားပေးအစီအစဉ် (Form PC 3)

| | | | |
|-------------------------------------------------------------------------------------------------------------------------------------------------------------------------------------------|----------------------------------------------------------------------------------|---------------|------------|
| လမ်းညွှန်ချက်၊ အဆင့်(၃)ကျေးရွာဖွံ့ဖြိုးရေးမှန်းချက်အစည်းအဝေးပြီးဆုံးသောအခါ ကျေးရွာစီမံကိန်း အထောက်အကူပြု ကော်မတီသည် လူထုစည်းရုံးရေးမှူးအကူအညီဖြင့် ဤပုံစံကိုပြည့်စုံအောင် ဖြည့်သွင်းရမည်။ | | | |
| လူထုစည်းရုံးရေးမှူး/ဝန်ထမ်း အမည် | ဒေါ်အိမ်နန်း | | |
| နေ့စွဲ | ၂၅. ၆. ၂၀၁၉ | | |
| | စက်ဝန်းအား အမှတ်ခြစ်ပါ (✓) □ စက်ဝန်း(၁) ဧစက်ဝန်း(၂) □ စက်ဝန်း(၃) □ စက်ဝန်း(၄) | | |
| ပြည်နယ်/တိုင်း | မြို့နယ် | ကျေးရွာအုပ်စု | ကျေးရွာ |
| ကရင် | ပုသိမ် | ကျောက်တန်း | ကျောက်တန်း |

က။ အခက်အခဲအတားအဆီးများအားဆွေးနွေးခြင်း - ယခုလက်ရှိအခြေအနေတွင်ဤကျေးရွာဖွံ့ဖြိုးတိုးတက်ရေးအတွက် အဓိကအခက်အခဲအတားအဆီးများသည် မည်သည်များဖြစ်ပါသနည်း။ (အမျိုးသား/သမီး အနည်းဆုံးအခက်အခဲ ၅ ခုစီဖော်ပြပါ)

| အုပ်စုဖွဲ့ဆွေးနွေးမှုများမှ တင်ပြသောအခက်အခဲအတားအဆီးများ | |
|-------------------------------------------------------------------------|---------------------|
| မိုးရွာသွန်းမှုကြောင့် စိုက်ပျိုးရေးလုပ်ငန်းများ ပြုလုပ်ရခက်ခဲခြင်း | □ ကျား □ မ ကျား + မ |
| ရွာတွင်းရေအား မရရှိခြင်း | □ ကျား □ မ ကျား + မ |
| ရွာတွင်းရေမရှိခြင်းကြောင့် စိုက်ပျိုးရေးလုပ်ငန်းများ ပြုလုပ်ရခက်ခဲခြင်း | □ ကျား □ မ ကျား + မ |
| လမ်းမရှိခြင်းကြောင့် ပို့ဆောင်ရေးလုပ်ငန်းများ ပြုလုပ်ရခက်ခဲခြင်း | □ ကျား □ မ ကျား + မ |
| ရွာတွင်းရေမရှိခြင်းကြောင့် စိုက်ပျိုးရေးလုပ်ငန်းများ ပြုလုပ်ရခက်ခဲခြင်း | ✓ ကျား □ မ ကျား + မ |

ခ။ မျှော်မှန်းခြင်း- နောင်လာမည့် (၅) နှစ် အတွင်း ကျေးရွာဖွံ့ဖြိုးရေး မျှော်မှန်းချက်များအား တင်ပြပါ။

| အုပ်စုဖွဲ့ဆွေးနွေးမှုများမှ တင်ပြသောအခက်အခဲအတားအဆီးများ | |
|-------------------------------------------------------------------------|---------------------|
| ရွာတွင်းရေမရှိခြင်းကြောင့် စိုက်ပျိုးရေးလုပ်ငန်းများ ပြုလုပ်ရခက်ခဲခြင်း | □ ကျား □ မ ကျား + မ |
| ရွာတွင်းရေမရှိခြင်းကြောင့် စိုက်ပျိုးရေးလုပ်ငန်းများ ပြုလုပ်ရခက်ခဲခြင်း | □ ကျား □ မ ကျား + မ |
| လမ်းမရှိခြင်းကြောင့် ပို့ဆောင်ရေးလုပ်ငန်းများ ပြုလုပ်ရခက်ခဲခြင်း | □ ကျား □ မ ကျား + မ |
| ရွာတွင်းရေမရှိခြင်းကြောင့် စိုက်ပျိုးရေးလုပ်ငန်းများ ပြုလုပ်ရခက်ခဲခြင်း | ✓ ကျား □ မ ကျား + မ |
| ရွာတွင်းရေမရှိခြင်းကြောင့် စိုက်ပျိုးရေးလုပ်ငန်းများ ပြုလုပ်ရခက်ခဲခြင်း | □ ကျား □ မ ကျား + မ |

ဃ။ လူထုစီမံကိန်း၏ လာမည့် (၄) နှစ်အတွက် အကန့်မဝင်သော ဦးစားပေး ဖွံ့ဖြိုးတိုးတက်မှု လုပ်ငန်း အစီအစဉ်များအားဖော်ပြပါ။

| အဆင့် | ကျေးရွာအတွက် ဦးစားပေး ဖွံ့ဖြိုးတိုးတက်မှု လုပ်ငန်းစဉ်များ | အဆိုပြုသူ (အမျိုးသားများ/အမျိုးသမီးများ/အမျိုးသား+အမျိုးသမီး) | အခန်းကဏ္ဍ |
|-------|-----------------------------------------------------------|---------------------------------------------------------------|------------------------------------------------------------------------|
| ၁ | ဥချပ်ဝေရွာလှုပ်ရှားရေး | မ | ကသာရွာရွာသစ်ကြေး၊ ဇွဲ-ပင်ကြေး၊ ကျွန်းကျေး၊ စိုက်/ရွေး/အစချုပ် |
| ၂ | ချိုလာရွာလှုပ်ရှားရေး (အိမ်) | ကျား + မ | |
| ၃ | ကျွန်းကျေးသစ်ရွာ | မ | |
| ၄ | စိုက်/ရွေး/အစချုပ် | ကျား | |
| ၅ | | | |

ခေါင်းဆောင်၊ ကျေးရွာစီမံကိန်းအထောက်အကူပြုကော်မတီမှ အတည်ပြုသည်။

အမည် ဦးအောင်ရွှေ လက်မှတ် OR နေ့စွဲ ၇.၆.၂၀၁၈

ပုံစံ - ၈-၃ ကျေးရွာဖွံ့ဖြိုးရေး ဦးစားပေးအစီအစဉ် (Form PC 3)

| |
|------------------------------------------------------------------------------------------------------------------------------------------------------------------------------------------------------|
| လမ်းညွှန်ချက်၊ အဆင့်(၃)ကျေးရွာဖွံ့ဖြိုးရေးမှန်းချက်အစည်းအဝေးပြီးဆုံးသောအခါ ကျေးရွာစီမံကိန်း အထောက်အကူပြု ကော်မတီသည် လူထုစည်းရုံးရေးမှူးအကူအညီဖြင့် ဤပုံစံကိုပြည့်စုံအောင် ဖြည့်သွင်းရမည်။ |
| လူထုစည်းရုံးရေးမှူး/ဝန်ထမ်း အမည် နန်းသူဇာအိန် |
| နေ့စွဲ 13.6.20 စက်ဝန်းအား အမှတ်ခြစ်ပါ (✓) <input type="checkbox"/> စက်ဝန်း(၁) <input type="checkbox"/> စက်ဝန်း(၂) <input checked="" type="checkbox"/> စက်ဝန်း(၃) <input type="checkbox"/> စက်ဝန်း(၄) |
| ပြည်နယ်/တိုင်း ကရင် ဗြိတိသျှနယ် ကျေးရွာအုပ်စု ကြောက်တူရွာ၊ ကျေးရွာ ကေတုဇာမကော် |

က။ အခက်အခဲအတားအဆီးများအားဆွေးနွေးခြင်း -

ယခုလက်ရှိအခြေအနေတွင်ဤကျေးရွာဖွံ့ဖြိုးတိုးတက်ရေးအတွက်အဓိကအခက်အခဲအတားအဆီးများသည် မည်သည်များဖြစ်ပါသနည်း။ (အမျိုးသား/သမီး အနည်းဆုံးအခက်အခဲ ၅ ခုစီဖော်ပြပါ)

| အုပ်စုဖွဲ့ဆွေးနွေးမှုများမှ တင်ပြသောအခက်အခဲအတားအဆီးများ | |
|------------------------------------------------------------------------------------------|--------------------------------------------------------------------------------------------|
| ၅။ ရွာချွင်းအက်လမ်းမကောင်းသောကြောင့် သွားလာရာအခက်အခဲ ဖြစ်နိုင်ပါသည်။ | <input type="checkbox"/> ကျား <input type="checkbox"/> မကျား + မ |
| ၂။ သောက်ဆီရေ မလုံလောက်သောကြောင့် ချက်ပြုတ်စားသောက် ကျွမ်းကျင်မှု အခက်အခဲ ဖြစ်နိုင်ပါသည်။ | <input type="checkbox"/> ကျား <input type="checkbox"/> မကျား + မ |
| ၃။ ရွာတွင် အခက်အခဲ ဖြစ်နိုင်ပါသည်။ | <input type="checkbox"/> ကျား <input type="checkbox"/> မ <input type="checkbox"/> ကျား + မ |
| ၃။ စင်္ကြံလမ်း မကောင်းသောကြောင့် သွားလာရာအခက်အခဲ ဖြစ်နိုင်ပါသည်။ | <input type="checkbox"/> ကျား <input type="checkbox"/> မကျား + မ |
| ၄။ မြေအောက်ရေ မရှိခြင်းကြောင့် သွားလာရာအခက်အခဲ ဖြစ်နိုင်ပါသည်။ | <input type="checkbox"/> ကျား <input type="checkbox"/> မကျား + မ |

ခ။ မျှော်မှန်းခြင်း- နောင်လာမည့် (၅) နှစ် အတွင်း ကျေးရွာဖွံ့ဖြိုးရေး မျှော်မှန်းလျာထားချက်များအား တင်ပြပါ။

| အုပ်စုဖွဲ့ဆွေးနွေးမှုများမှ တင်ပြသောအခက်အခဲအတားအဆီးများ | |
|-------------------------------------------------------------------------------------|------------------------------------------------------------------|
| ၅။ ရွာချွင်း အက်လမ်း မကောင်းသောကြောင့် သွားလာရာအခက်အခဲ ဖြစ်လာမည်။ | <input type="checkbox"/> ကျား <input type="checkbox"/> မကျား + မ |
| ၂။ သောက်ဆီရေ မလုံလောက်သောကြောင့် ချက်ပြုတ်စားသောက် ကျွမ်းကျင်မှု အခက်အခဲ ဖြစ်လာမည်။ | <input type="checkbox"/> ကျား <input type="checkbox"/> မကျား + မ |
| ၃။ စင်္ကြံလမ်း မကောင်းသောကြောင့် သွားလာရာအခက်အခဲ ဖြစ်လာမည်။ | <input type="checkbox"/> ကျား <input type="checkbox"/> မကျား + မ |
| ၄။ လမ်းအောက်ရေ မရှိခြင်းကြောင့် သွားလာရာအခက်အခဲ ဖြစ်လာမည်။ | <input type="checkbox"/> ကျား <input type="checkbox"/> မကျား + မ |
| ၅။ လမ်းအောက်ရေ မရှိခြင်းကြောင့် သွားလာရာအခက်အခဲ ဖြစ်လာမည်။ | <input type="checkbox"/> ကျား <input type="checkbox"/> မကျား + မ |

၁၀။ ကျေးရွာဖွံ့ဖြိုးရေးဦးစားပေးအစီအစဉ် (PC 3)

၈။ လူထုစီမံကိန်း၏ လာမည့် (၄) နှစ်အတွက် အကျုံးဝင်သော ဦးစားပေး ဖွံ့ဖြိုးတိုးတက်မှု လုပ်ငန်း အစီအစဉ်များအားဖော်ပြပါ။

| ဦးစားပေး အဆင့် သတ်မှတ်ချက် | ကျေးရွာအတွက် ဦးစားပေး ဖွံ့ဖြိုးတိုးတက်မှု လုပ်ငန်းစဉ်များ | အဆိုပြုသူ(အမျိုးသားများ/ အမျိုးသမီးများ/ အမျိုးသား+အမျိုးသမီး) | အခန်းကဏ္ဍ | ခန့်မှန်း ကုန်ကျစရိတ် | အကျိုးခံစားခွင့်ရှိသူ ခန့်မှန်းခြေ အရေအတွက် | | |
|----------------------------|-----------------------------------------------------------|----------------------------------------------------------------|-----------------------------|-----------------------|---------------------------------------------|-----|--------|
| | | | | | ကျား | မ | ပေါင်း |
| ၁ | ရွာချွင်းဆက်ဂဝံမြေသားလမ်း စင်းခြင်း | ကျား+မ | မင်းပန်းဆက် ညွှန်ကြားရေးဌာန | | 137 | 146 | 283 |
| ၂ | ရွာပျော့ကန်တည်ဆောက်ခြင်း | ကျား+မ | ကျေးရွာဖွံ့ဖြိုးရေးဌာန | 7500000 | 137 | 146 | 283 |
| ၃ | ရွာထွေး ရေကြီးလမ်းမြေခြင်း | ကျား+မ | မင်းပန်းဆက် ညွှန်ကြားရေးဌာန | 4800000 | 137 | 146 | 283 |
| ၄ | မင်းပန်းဆက် ရေလမ်း | ကျား+မ | ရေလမ်းရေး | 2000000 | 137 | 146 | 283 |
| ၅ | | | | | | | |
| ၆ | | | | | | | |

၉။ လူထုစီမံကိန်း၏ လာမည့် (၄) နှစ်အတွက် အကျုံးမဝင်သော ဦးစားပေး ဖွံ့ဖြိုးတိုးတက်မှု လုပ်ငန်း အစီအစဉ်များအားဖော်ပြပါ။

| အဆင့် | ကျေးရွာအတွက် ဦးစားပေး ဖွံ့ဖြိုးတိုးတက်မှု လုပ်ငန်းစဉ်များ | အဆိုပြုသူ (အမျိုးသားများ/ အမျိုးသမီးများ/ အမျိုးသား+အမျိုးသမီး) | အခန်းကဏ္ဍ |
|-------|-----------------------------------------------------------|-----------------------------------------------------------------|-----------|
| ၁ | | | |
| ၂ | | | |
| ၃ | | | |
| ၄ | | | |
| ၅ | | | |

ခေါင်းဆောင်၊ ကျေးရွာစီမံကိန်းအထောက်အကူပြုကော်မတီမှအတည်ပြုသည်။

အမည် ဒေါ်ကျော်စုစု လက်မှတ် [လက်မှတ်] နေ့စွဲ 13.6.2020

၁၁။ အစည်းဝေးမှတ်တမ်းများ

အစည်းအဝေးမှတ်တမ်း

ကျေးရွာအမည် - ကော့ကြားမတော် အရပ်/ခရိုင် - ၂၅- ၆၀၂၀၂၉
 ကျေးရွာအုပ်စုအမည် - ကြက်တူရွေး ခရိုင် - ဦးကျော်ဝင်းရန်အိမ်

အစည်းအဝေးပြုလုပ်ရခြင်းအကြောင်းအရာ ယထာဇာတိနှင့် နှစ်သက်ကြိမ်ကျေးရွာ အစည်းအဝေး

ထွေးဝေးချက်နှင့် ဆုံးဖြတ်ချက်

အစည်းအဝေးတက်ရောက်လာသူများကို PC- ၁၁ ကောက်ယူပါသည်။ အစည်းအဝေး ပြုလုပ်ရသည့် ဖြစ်ရပ်များအား လူထုစည်းရုံးရေးမှူး နှင့် နှစ်၊ နှစ်စွဲ၊ မှတ်တမ်း တင်ပြပေးပါသည်။ ပြီးနောက် လက်ဝောက်မှတ်တမ်းများ မထုတ်ရန်နှင့် မိတ်ဆက် ခြင်း၊ စွဲစာအိမ်များ ဦးကျော်ဝင်းမှ အဖွဲ့အမှတ်စဉ်များ ပြောကြားပါသည်။

စီမံကိန်း မိတ်ဆက် ၂၅၁ မျက်ကို ကျေးရွာအဖွဲ့နှင့်အတူ လူထုစည်းရုံးရေး မှူးမှ အခြေအကျန် ဆွေးနွေး ဖြေရှင်းကြပါသည်။ စီမံကိန်းစက်ဝိုင်းအကြောင်း၊ ထောက်ခံကြံပြုချက်ကိုလည်း၊ ကော်မတီဝင်များ၏ တာဝန်ဝတ္တရားများကို ရှင်းပြပြီး စောင့်ရှောက် ထိန်းသိမ်းမှု အမျိုးမျိုးကို စောင့်ရှောက်ပေးရင်း အားပြန်ပေးခြင်း များပါသည်။

ထို့နောက် လူမှုအဖွဲ့စစ်ခြင်း (PRA Tools) များ ကို ကျေးရွာအဖွဲ့နှင့်

၁၁။ အစည်းဝေးမှတ်တမ်းများ

အတူပြန်လည်အတည်ပြု ဆွေးနွေးကြပါသည်။ ယုံကျအိမ်သို့သွားခြင်းကိုမူ အမျိုးသား၊ အမျိုးသမီး နှစ်ဖွဲ့ ခွဲကာ ပြန်လည်ဆွေးနွေးကြပါသည်။

ပြီးနောက် ပက်စကားများ ပညာများမှ ကျေးဇူးတင်ပူဇော်တော်မူကြောင်း နားထောင်ရန်အတွက် ဝန်ထမ်းများနှင့် ဦးစားပေးပျော်ရွှင်မှုများကို ပြန်လည်ဆွေးနွေး အတည်ပြုပါသည်။ ဦးစားပေးပျော်ရွှင်မှုများ စွမ်းဆောင်ရည်များ... အမျိုးသမီးများ စွမ်းဆောင်ရည်များ ပါဝင်လာစေရန် ပူဇော်စဉ်းစားမှုများ ပြုဆောင်ကြပေးပါသည်။

ကျေးဇူးတင်ပူဇော်မှုများ ဖြစ်စေရန် အချက်များကို ပူဇော်စဉ်းစားရန်အတွက် ဝန်ထမ်းများနှင့် ဦးစားပေးပျော်ရွှင်မှုများ ဖြစ်စေရန် အချက်များ ပါဝင်လာစေရန် ပူဇော်စဉ်းစားမှုများ ပြုဆောင်ကြပေးပါသည်။

မှတ်တမ်းပြုသူ - အမည် - နှိုင်းစိုင်းစိုင်းစိုင်း လက်မှတ် - *[Signature]* နေ့ရက် - ၂၅. ၆. ၂၀၁၉

အတည်ပြုသူ - အမည် - ဦးစောစောစော လက်မှတ် - *[Signature]* နေ့ရက် - ၂၅. ၆. ၂၀၁၉

၁၂။ ကဏ္ဍအလိုက်ဦးစားပေးဖွံ့ဖြိုးရေးလုပ်ငန်းစဉ်များ

| ဦးစီးဌာန | စဉ် | လုပ်ငန်းအမျိုးအစား | အဆိုပြုသူ (အမှန်ဖြစ်ရန်) | | | ခုနှစ် | ထောက်ပံ့မည့်အဖွဲ့အစည်း (သို့) ဌာန | မှတ်ချက် |
|------------------------------------------------------------------------------------------------------------------------------------|-----|--------------------------------------|-----------------------------|---|--------|--------|--------------------------------------------------------|----------|
| | | | ကျား | မ | ကျား+မ | | | |
| အခြေခံအဆောက်အအုံကဏ္ဍ (လမ်း/တံတား/ရေရရှိရေး/မီးလင်းရေး) | ၁ | အစုချင်းဆက်ရွာ တွင်းမြေနှိလမ်း | | | ✓ | ၂၀၂၀ | CDD&DRD | |
| | ၂ | ရေလှောင်ကန် | | | ✓ | ၂၀၂၁ | CDD&DRD | |
| | ၃ | ရွာတွင်းစက်ကြိတ်လမ်း ပြုပြင်ခြင်း | | | ✓ | ၂၀၂၂ | DRD | |
| | ၄ | လမ်းမီးလင်းရေး (ဆိုလာ) | | | ✓ | ၂၀၂၃ | DRD | |
| | ၅ | | | | | | | |
| လူမှုစီးပွားရေးကဏ္ဍ (ပညာရေး/ကျန်းမာရေးနှင့် ဆိုင်သော အဆောက်အအုံများနှင့် အခြားလိုအပ်ချက်များ) | ၁ | | | | | | | |
| | ၂ | | | | | | | |
| | ၃ | | | | | | | |
| | ၄ | | | | | | | |
| | ၅ | | | | | | | |
| သက်မွေးဝမ်းကြောင်းကဏ္ဍ (စိုက်ပျိုးရေး၊ မွေးမြူရေးနှင့်ဆိုင်သော အဆောက်အအုံများနှင့် အခြားလိုအပ်ချက်များ) | ၁ | စိုက်မွေးသင်တန်း | ✓ | | | | စိုက်ပျိုးရေး၊ မွေးမြူရေးနှင့် ဆည်မြောင်းဝန်ကြီးဌာန | |
| | ၂ | | | | | | | |
| | ၃ | | | | | | | |
| | ၄ | | | | | | | |
| | ၅ | | | | | | | |
| သဘာဝဘေးအန္တရာယ် လျော့ပါးရေး ကဏ္ဍ | ၁ | | | | | | | |
| | ၂ | | | | | | | |
| | ၃ | | | | | | | |
| | ၄ | | | | | | | |
| | ၅ | | | | | | | |
| အခြားကဏ္ဍ (ဌာနဆိုင်ရာများသို့ လွှဲပြောင်းနိုင်ခြင်းနှင့် အကောင်အထည်ဖော်ဆောင် ရွက်ပေးနိုင်ခြင်းမရှိသော လုပ်ငန်းများ) | ၁ | | | | | | | |
| | ၂ | | | | | | | |
| | ၃ | | | | | | | |
| | ၄ | | | | | | | |
| | ၅ | | | | | | | |