

ပြည်ထောင်စုသမ္မတမြန်မာနိုင်ငံတော်အစိုးရ
စိုက်ပျိုးရေး၊ မွေးမြူရေးနှင့်ဆည်မြောင်းဝန်ကြီးဌာန
ကျေးလက်ဒေသဖွံ့ဖြိုးတိုးတက်ရေးဦးစီးဌာန
လွိုင်ကော်-ရှားတောမြို့နယ်



လူထုပဟိုပြုစီမံကိန်း

National Community Driven Development Project



ကျေးရွာဖွံ့ဖြိုးရေးအစီအစဉ် (၂၀၁၇-၂၀၁၈)

Village Development Plan(VDP)

လွိုင်ကော်မြို့နယ်၊ ကုန်းသာကျေးရွာအုပ်စု၊ ကုန်းသာကျေးရွာ

မာတိကာ

အကြောင်းအရာ	စာမျက်နှာ
၁။ မြို့နယ်ပြင်မြေပုံ	၃
၂။ အုပ်စုမြေပုံ	၄
၃။ အုပ်စုတွင်ပါဝင်သောကျေးရွာများစာရင်း	၅
၄။ ကျေးရွာသမိုင်းကြောင်း(ကျေးရွာအခြေခံအချက်အလက်များ)	၆
၅။ လူထုပူးပေါင်းပါဝင်သော လူမှုဆန်းစစ်ခြင်းနှင့်အကျိုးဖြစ်ထွန်းစဉ် (PSA/PRA) အကျဉ်းချုပ်ဇယား	၈
၆။ လူမှုရေး နှင့် အရင်းအမြစ်ပြင်မြေပုံ	၉
၇။ လူမှုရေး နှင့် အရင်းအမြစ်ပြင်မြေပုံသုံးသပ်ချက်	၁၀
၈။ ဥစ္စာဓနကြွယ်ဝမှုအဆင့် သတ်မှတ်ချက်ပြပုံ	၁၁
၉။ ဥစ္စာဓနကြွယ်ဝမှုအဆင့်သတ်မှတ်ချက်ဇယားသုံးသပ်ချက်	၁၂
၁၀။ ရာသီခွင်ပြဇယား	၁၃
၁၁။ ရာသီခွင်ပြဇယားသုံးသပ်ချက်	၁၄
၁၂။ အရင်းအမြစ် အသုံးပြုမှုနှင့်ထိန်းချုပ်မှု	၁၅
၁၃။ အရင်းအမြစ် အသုံးပြုမှုနှင့်ထိန်းချုပ်မှု သုံးသပ်ချက်	၁၇
၁၄။ ပင့်ကူအိမ်ပြပုံ (ကျား၊မ)	၁၈
၁၅။ ပင့်ကူအိမ်သုံးသပ်ချက် (ကျား၊မ)	၁၉
၁၆။ အဖွဲ့အစည်းချိတ်ဆက်မှုပြပုံ	၂၀
၁၇။ အဖွဲ့အစည်းချိတ်ဆက်မှုပြပုံသုံးသပ်ချက်	၂၁
၁၈။ ကော်မတီဝင်များစာရင်း	၂၂
၁၉။ ကျေးရွာအချက်အလက်များ (ပုံစံ-၁)	၂၄
၂၀။ စီမံကိန်းအချိန်ဇယား (ပုံစံ-၂)	၂၇
၂၁။ ကျေးရွာဖွံ့ဖြိုးရေးဦးစားပေးအစီအစဉ် (ပုံစံ-၃)	၂၉
၂၂။ အစည်းအဝေးမှတ်တမ်းများ	၃၁
၂၃။ ကဏ္ဍအလိုက်ဦးစားပေးဖွံ့ဖြိုးရေးလုပ်ငန်းစဉ်များ	၃၆
၂၄။ ဦးစားပေးလုပ်ငန်းများရွေးချယ်ခြင်းဇယား	၃၈
၂၅။ ကျေးရွာဖွံ့ဖြိုးရေးအစီအစဉ်ဆောင်ရွက်မှုမှတ်တမ်းဓာတ်ပုံများ	၄၀

ရခိုင်ကော်မမြို့နယ်



စကေး - ၁လက်မ = ၄မိုင်



ရည်ညွှန်းချက်	
ရခိုင်ကော်မမြို့နယ်နိမိတ်	— (Pink line)
ပြည်နယ်နယ်နိမိတ်	— (Blue line)
မြို့နယ်နယ်နိမိတ်	— (Red line)
ကျေးရွာအုပ်စုနယ်နိမိတ်	- - - (Dashed line)
မြစ်ချောင်း	— (Blue wavy line)
တာလေး	— (Red line)

လူထုဗဟိုပြုစီမံကိန်းမှ လူထုပူးပေါင်းပါဝင်သောနည်းဖြင့် ဒုတိယနှစ်စီမံကိန်း မိတ်ဆက်အစည်းအဝေး

(၂၀၁၇-၂၀၁၈) ခုနှစ်

ကျေးရွာအုပ်စုအမည် - ကုန်းသာ ကျေးရွာအမည် - ကုန်းသာ ရက်စွဲ - ၂၁.၁၀.၂၀၁၇

၁။ ကျေးရွာသမိုင်းကြောင်း

ကုန်းသာကျေးရွာသည် ကယားပြည်နယ်၊ လွိုင်ကော်မြို့နယ်အတွင်းတွေတည်ရှိသော ကျေးရွာတစ်ရွာဖြစ်ပါသည်။ ကျေးရွာ၏အကျယ်အဝန်းမှာ ၁၈၇ ဧက ခန့်ရှိပါသည်။ ယခင်က ပအိုဝ်လူမျိုး အနည်းငယ်မှ စတင်နေထိုင်ခဲ့ပြီး ၁၉၆၀ခုနှစ်ဝန်းကျင်တွင် ကယန်းလူမျိုးများလည်း အခြေချနေထိုင်လာ၍အိမ်ခြေပေါင်း(၂၀)အိမ်ဝန်းကျင်ဖြင့် စုပေါင်းနေထိုင်ခဲ့ကြပါသည်။ ထို့နောက် ရှိရင်းစွဲ အိမ်ထောင်စုများမှ သားသမီးများတိုးပွားလာခြင်းနှင့် အခြားနေရာဒေသများမှ အိမ်ထောင်စုများလည်း လာရောက်အခြေချနေထိုင်ကြခြင်းတို့ကြောင့် ယခုတွင် အိမ်ခြေစုစုပေါင်း(၅၅၇)အိမ်နှင့် လူဦးရေ စုစုပေါင်း(၃၀၉၉)ဦးအထိ တိုးပွားနေထိုင်ကြပြီဖြစ်သည်။ ကုန်းသာကျေးရွာတွင်နေကြထိုင်သော ကျေးလက်ပြည်သူများသည် ကယန်းလူမျိုးများ၊ ပအိုဝ်လူမျိုးများနှင့် အနည်းငယ်တခြားတိုင်းရင်းသား လူမျိုးများဖြစ်ကြပြီး ခရစ်ယာန်ဘာသာနှင့် ဗုဒ္ဓဘာသာကို သက်ဝင်ယုံကြည်ကိုးကွယ်ကြပါသည်။ ကျေးရွာ လူထုများ၏ အဓိကအသက်မွေးဝမ်းကြောင်းလုပ်ငန်းသည် တောင်ယာ၊ လယ်ယာစိုက်ပျိုးလုပ်ကိုင်ခြင်းဖြစ်ပါသည်။ ကုန်းသာကျေးရွာ၏ အဓိကသောက်သုံးရေသည် စိမ့်စမ်းရေမှသွယ်ယူအသုံးပြုပါသည်။ ကုန်းသာကျေးရွာတွင် ကျန်းမာရေးဌာန၊ အထကကျောင်း(ခွဲ)၊ ပရဟိတစာသင်ကျောင်း၊ မူကြိုကျောင်း၊ ဈေး၊ ခရစ်ယာန်ဘုန်းတော်ကြီးကျောင်း၊ ဗုဒ္ဓဘုန်းကြီးကျောင်း၊ ဘိုးဘွားရိပ်သာ၊ အုပ်စုအုပ်ချုပ်ရေးမှူးရုံး၊ စိုက်ပျိုးရေးရုံး၊ စိုက်ပျိုးရေးရေလှောင်စသော အခြေခံအဆောက်အအုံများစွာရှိပါသည်။ ထို့အပြင် ကုန်းသာကျေးရွာသည် လွိုင်ကော်«»အောင်ပန်း ကားလမ်းမကြီးနံဘေးတွင် တည်ရှိသောကြောင့် ရာသီမရွေးကောင်းမွန်စွာ သွားလာနိုင်သော ကျေးရွာတစ်ရွာဖြစ်ပါသည်။

မှတ်တမ်းတင်သူ
အမည် - ဦးကာမြေးလယ်
ရာထူး - CF

ကျေးရွာအုပ်စုတွင် ပါဝင်သော ကျေးရွာများစာရင်း

စဉ်	ကျေးရွာအုပ်စုအမည်	ကျေးရွာအမည်	မှတ်ချက်
၁။	ကုန်းသာ	ပီကင်းကောရူ	
၂။		ဝါရီကောရူ	
၃။		ဆောင်ကန်း	
၄။		ကုန်းသာ	
၅။		ဝါဆောင်	
၆။		သရက်ပင်	
၇။			
၈။			
၉။			
၁၀။			
၁၁။			
၁၂။			
၁၃။			
၁၄။			
၁၅။			
၁၆။			
၁၇။			
၁၈။			
၁၉။			
၂၀။			

လူထုပူးပေါင်းပါဝင်သောလူမှုဆန်းစစ်ခြင်းနှင့်အကဲဖြတ်ခြင်း လုပ်ငန်းစဉ် (PSA/PRA) အကျဉ်းချုပ်ဇယား

စဉ်	အကြောင်းအရာ	ရက်စွဲ	ဦးတည်အုပ်စု	တက်ရောက်သူ			အဓိကဆွေးနွေးချက်များ
				ကျား	မ	ပေါင်း	
၁	လူမှုရေးအရင်းအမြစ်ပြ မြေပုံ (social Map/ Resource Map)	၂၀၁၆.၀၉.၀၇	ရပ်မီးရပ်ဖ ကော်မတီဝင်များ	၁၂၆	၁၂၉	၂၅၅	အိမ်အမျိုးအစားများ၊ အခြေခံ အဆောက်အဦးများ၊ လမ်းပန်း ဆက်သွယ်ရေးအခြေအနေ၊ လယ်ယာမြေမြစ်ချောင်း၊ ရေတွင်းရေကန်သစ်တောများ
၂	ဥစ္စာနေကြွယ်ဝမှု အဆင့်သတ်မှတ်ချက် (Wealth Ranking)	၂၀၁၆.၀၉.၀၇	ချမ်းသာ၊ အလယ်အလတ်၊ နွမ်းပါးအုပ်စု	၁၂၆	၁၂၉	၂၅၅	ကျေးရွာလူမှုစီးပွားအုပ်စုများ၊ ခွဲခြားသတ်မှတ်နိုင်ရေးအတွက် အခြေခံစံနှုန်းများသတ်မှတ်ခြင်း ကျေးရွာသားများနှင့်အများသ ဘောတူခွဲခြားသတ်မှတ်ခြင်း
၃	ပိုင်ဆိုင်မှုသုံးသပ်ခြင်း	၂၀၁၆.၀၉.၀၇	ကော်မတီဝင်၊ အမျိုးသမီး၊ အမျိုးသားများ	၁၂၆	၁၂၉	၂၅၅	အမျိုးသမီးနှင့် အမျိုးသားများ ပိုင်ဆိုင်ပြီး ထိန်းချုပ်ထားသည့် ပိုင်ဆိုင်မှု(သို့) အရင်းအမြစ် များကို သုံးသပ်ခြင်း
၄	ရာသီခွင်ပြကွဲဒီဇိုင်း Seasonal Calender	၂၀၁၆.၀၉.၀၇	ကော်မတီဝင်၊ အမျိုးသမီး၊ အမျိုးသားများ	၁၂၆	၁၂၉	၂၅၅	ရာသီဥတု၊ စိုက်ပျိုးသီးနှံများ၊ လယ်ယာလုပ်ငန်းများ၊ ဝင်ငွေထွက်ငွေ၊ မွေးမြူ ရေးလုပ်ငန်းများ၊
၅	ပင့်ကူအိမ်ကွန်ယက် (Spider Web)	၂၀၁၆.၀၉.၀၇	အမျိုးသား၊ အမျိုးသမီးများ	၁၂၆	၁၂၉	၂၅၅	အမျိုးသား၊ အမျိုးသမီးများ ဘဝတန်းတူအခွင့်အရေးရရှိမှုနှင့်မ ရရှိသည့်အကြောင်းအရင်းများ
၆	အဖွဲ့အစည်းချိတ်ဆက် ပုံ(Venn Diagram)	၂၀၁၆.၀၉.၀၇	ကျေးရွာလူမှုဖွံ့ဖြိုးရေး အဖွဲ့အုပ်ချုပ်ရေး အဖွဲ့၊ ကျေးရွာ စီထောက်အဖွဲ့	၁၂၆	၁၂၉	၂၅၅	ကျေးရွာတွင်ရှိအဖွဲ့အစည်းများ နှင့်ဖွံ့ဖြိုးရေးလုပ်ငန်းအတွက်ချိတ် ဆက်ဆောင်ရွက်လုပ်ကိုင်မှု

ကျေးရွာ၏ လူမှုရေးအရင်းအမြစ်ပြမြေပုံ ရေးဆွဲခြင်း

မြို့နယ် - လွိုင်ကော် ကျေးရွာအုပ်စု- ကုန်းသာ ကျေးရွာ- ကုန်းသာ ရက်စွဲ - ၂၁/၁၀/၂၀၁၇

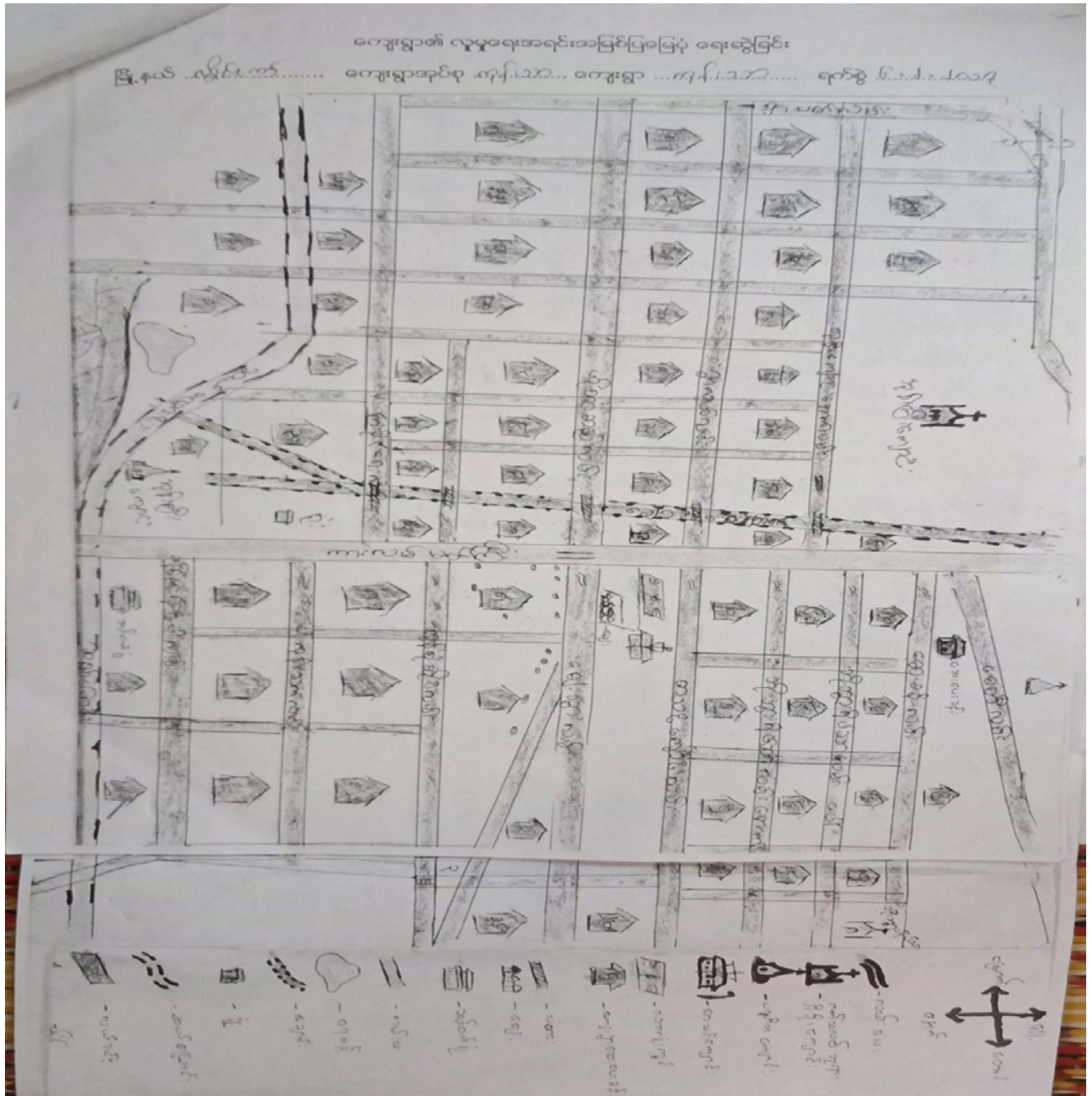

ပါဝင်ဆွေးနွေးသူ -

- ကျား - ၃၄
- မ - ၃၉

မှတ်တမ်းတင်သူ

- အမည်- ဦးကာမြေးလယ်
- ရာထူး - လူထုစည်းရုံးရေးမှူး

ကျေးရွာအရင်းအမြစ်ပြုပြင်ဆောင်ရွက်ရေးအဖွဲ့အစည်းများအဖွဲ့အစည်းများ

ကုန်းသာကျေးရွာသည် ကယားပြည်နယ်မြို့တော် လွိုင်ကော်မြို့၏ အနောက်မြောက်ဘက် (၁၀) ကျော်ခန့်အကွာမှာ တည်ရှိသောကျေးရွာတစ်ရွာဖြစ်ပါသည်။ ကုန်းသာကျေးရွာတွင် အိမ်ခြေစုစုပေါင်း (၅၅၇) အိမ်ရှိပြီး အမျိုးသမီးဦးဆောင်သော အိမ်ထောင်စု (၃၂)အိမ်နှင့် မသန်စွမ်းသူရှိသော အိမ်ထောင်စု (၁၅)အိမ်ရှိပါသည်။ ကုန်းသာကျေးရွာတွင် မိုဝဲနေထိုင်သော ကျေးလက်ပြည်သူများသည် အများအားဖြင့် ကယန်းလူမျိုး၊ ပအိုဝ်လူမျိုးနှင့် အခြားသောလူမျိုးစုများဖြစ်ကြပြီး ခရစ်ယာန်ဘာသာနှင့် ဗုဒ္ဓဘာသာကို ကိုးကွယ်ယုံကြည်ကြပါသည်။ ကျေးရွာလူထုများသည် တောင်ယာ၊ လယ်ယာလုပ်ကိုင်ခြင်းဖြစ် အသက်မွေးဝမ်းကြောင်းပြုကြပြီး တချို့သောသူတွေက ရောင်းဝယ်ရေးလုပ်ငန်းကို လုပ်ကိုင်ကြပါသည်။ ကျေးရွာအတွင်းတွင် ကျေးလက်ဆေးပေးခန်းရှိသော်လည်း လိုအပ်သောဆေးဝါးများလုံလောက်မှုမရှိပါ။ အထက(ခွဲ)စာသင်ကျောင်း တစ်ကျောင်းရှိပြီး ကျောင်းခြံစည်းရိုးအပြည့်မကာထားနိုင်သောကြောင့် ကျောင်းသားများအတွက် လုံခြုံမှုအပြည့်အဝမရှိပါ။ ယခင်နှစ်များက ကျောင်းအရှေ့မျက်နှာစာဘက်မှာသာ အုတ်တံတိုင်းကာထားပြီး ဘေးနှစ်ဘက်နှင့်အနောက်ဘက်မှာ အုတ်တံတိုင်းကာရံထားမှု မရှိသောကြောင့် ကျောင်းနဘေးတွင်ဖြတ်သန်းသွားလာသော ယာဉ်များလူများ၏ ဆူညံသံများသည် ကျောင်းသားများ စာသင်ယူမှုအတွက် အနှောင့်အယှက်များစွာဖြစ်စေခဲ့ပါသည်။ သို့သော် ၂၀၁၇ခုနှစ်မှာ လူထုဗဟိုပြု စီမံကိန်းမှ ပေပေါင်း (၁၃၄၄)ပေ တိုးချဲ့ကာရံဆောက်လုပ်ပေးသောကြောင့် ဘေးပတ်ဝန်းကျင်များမှ အနှောင့်အယှက်ဆူညံသံများလျော့နည်းလာပြီး ကျောင်းသားများသည် စာတွေကိုပို၍ အာရုံစိုက်စွာဖြင့် လေ့လာသင်ယူနိုင်ပါသည်။ ကုန်းသာကျေးရွာ၏ အဓိကသောက်သုံးရေအရင်းအမြစ်သည် စိမ့်စမ်းရေမှ သွယ်ထားခြင်းနှင့် အနည်းစုကကိုယ်ပိုင်ရေတွင်းဖြစ်ပါသည်။ ကျေးရွာတွင် လူဦးရေနှင့်အိမ်ထောင်စု များပြားခြင်းနှင့် နွေရာသီချိန်တွင် ရေလျော့နည်းလာခြင်းတို့ကြောင့် တစ်နှစ်ပတ်လုံးအတွက် သောက်သုံး ရေမလုံလောက်သော အခက်အခဲများနဲ့ကြုံတွေ့ရပါသည်။ နွေရာသီကာလတွင် သောက်သုံးရေကို ချွေတာစွာ အသုံးပြုကြရပါသည်။ ကုန်းသာကျေးရွာ၏ ရွာတွင်းလမ်းများသည် မြေသားလမ်းများ ဖြစ်သောကြောင့် မိုးရာသီချိန်တွင်ရွံ့ထူပြီး လမ်းချော်သောကြောင့် သွားလာရန်အခက်အခဲရှိပါသည်။ ကျေးရွာတွင် စာကြည့်တိုက်၊ အုပ်ချုပ်ရေးမှူးရုံးနှင့် မူကြိုကျောင်းလည်းရှိပါသည်။ သို့သော် မူကြို ကျောင်းပိုင်းတွင် ကျောင်းရှေ့လမ်းမကောင်းသောကြောင့် ကလေးများဆော့ကစားရန်အတွက် အခက်အခဲ ရှိပါသည်။

ဥစ္စာနေအဆင့် ခွဲခြားမှု စံနမူနာပုံစံ

မြို့နယ် - လွိုင်ကော် ကျေးရွာအုပ်စု- ကုန်းသာ ကျေးရွာ- ကုန်းသာ ရက်စွဲ - ၂၁/၁၀/၂၀၁၇

အမျိုးအစား	သတ်မှတ်ချက်/ညွှန်းကိန်းများ	အိမ်ထောင်စု အရေအတွက်	ရာခိုင်နှုန်း
ချမ်းသာ	တိုက်အိမ်(၂)ထပ်၊ ကား၊ စက်၊ ကိုင်းရှည်၊ လယ်(၅)ဧကထက်၊ တောင်ယာ(၅)ဧကထက်	၃၀	၅.၄
အလယ်အလတ်	တိုက်အိမ်(၂)ထပ်၊ တချို့(၁)ထပ်၊ တချို့ပျဉ်ထောင်အိမ်၊ လယ်(၂)ဧကထက်၊ တောင်ယာ(၂)ဧကအထက်	၃၁၀	၅၅.၆
ဆင်းရဲ/နွမ်းပါး	ပျဉ်ထောင်အိမ်၊ တချို့ထရံအိမ်၊ တချို့အိမ်အငှားနေ၊ တချို့လယ်(၁)ဧက၊ တောင်ယာ(၁)ဧက၊ တချို့လယ်မြေခြံမရှိ	၂၁၇	၄၀
	စုစုပေါင်း	၅၅၇	၁၀၀%

ပါဝင်ဆွေးနွေးသူ

ကျား- ၃၄

မ- ၃၉

မှတ်တမ်းတင်သူ

အမည် ဦးကာဠေးလယ်

ရာထူး CF

ဥစ္စာဓန ကြွယ်ဝမှု ဆွေးနွေးသုံးသပ်ချက်

အိမ်ခြေစုစုပေါင်း (၅၅၇)အိမ်ရှိသော ကုန်းသာကျေးရွာသည် ဥစ္စာဓနကြွယ်ဝမှုအဆင့် (၃)ဆင့် သတ်မှတ်ထားကြပါသည်။ ၎င်းတို့မှာ ချမ်းသာအဆင့် (၃၀) အိမ်၊ အလယ်အလတ်အဆင့် (၃၁၀) အိမ်နှင့် ဆင်းရဲနွမ်းပါးအဆင့် (၂၁၇)အိမ်ဟူ၍အသီးသီးသတ်မှတ်ထားကြပါသည်။

ချမ်းသာအဆင့်၏သတ်မှတ်ချက်မှာ တိုက်အိမ်နှစ်ထပ်၊ ကား၊ စက်၊ ကိုင်းရှည်စက်၊ လယ်(၅) ဧကအထက်၊ တောင်ယာ(၅)ဧကအထက်၊ ဆိုင်(၂)စီးအထက် ပိုင်ဆိုင်ထားသော အိမ်ထောင်စုများ ဖြစ်ပါသည်။

အလယ်အလတ်အဆင့်၏သတ်မှတ်ချက်မှာ တိုက်အိမ်တစ်ထပ်၊ တချို့ကတိုက်အိမ်နှစ်ထပ်၊ တချို့ကပျဉ်ထောင်အိမ်၊ လယ်(၂)ဧကအထက်၊ တောင်ယာ(၂)ဧကအထက်၊ ဆိုင်ကယ် ၁စီး-၂စီး ပိုင်ဆိုင် ထားသော အိမ်ထောင်စုများဖြစ်ပါသည်။

ဆင်းရဲနွမ်းပါးအဆင့်၏ သတ်မှတ်ချက်မှာ ပျဉ်ထောင်အိမ်၊ ထရုံအိမ်(သက်ကယ်မိုး)၊ တချို့အိမ် အငှားနေ၊ တချို့လယ်(၁)ဧက၊ တချို့တောင်ယာ(၁)ဧက၊ တချို့မြေယာပိုင်ဆိုင်မှုမရှိ၊ လက်လုပ် လက်စား ဖြင့်သာ လုပ်ကိုင်သော အိမ်ထောင်စုများဖြစ်ပါသည်။

ရာသီခွင်ပြ ပြက္ခဒိန်

ရာသီခွင်ပြ ပြက္ခဒိန်

အကြောင်းအရာ	ဧပြီ	မေ	ဇွန်	ဇွန်လိုင်	ဩဂုတ်	စက်တင်ဘာ	အောက်တိုဘာ	နိုဝင်ဘာ	ဒီဇင်ဘာလ	ဇန်နဝါရီ	ဖေဖော်ဝါရီ	မတ်
ရာသီဥတု												
စိုက်ပျိုးရေး			ပေါင်းစိုက်ပျိုးစေရန်	စိုက်ပျိုးစေရန်				ပေါင်းစိုက်ပျိုးစေရန်	စိုက်ပျိုးစေရန်		ပဲစိုက်ပျိုးစေရန်	
ပင်ဧွ/ထွက်ဧွ	/	/	၃၃	၃၃၃	၆၃၅	/	၃၃	/	၃၃	၃၃၃	၃၃၃	/
ကျန်းမာရေး	ပရိုတိုဆော့စ်ပျက်								နာထူးပျက်ဆုံး			
ပွဲလမ်းသဘင်	သင်္ကြန်ပွဲ			မိမိပွဲ				သင်္ကြန်ပွဲ		မိမိပွဲ		
သောက်သုံးရေရရှိမှု												
လုပ်ငန်းအားလပ်ချိန်												

ပါဝင်ဆွေးနွေးသူ
 ကျား - ဦး
 မ - ဦး

မှတ်တမ်းတင်သူ
 အမည် -
 ရာထူး - လူထုစည်းရုံးရေးမှူး (CF)

ရာသီခွင်ပြက္ခဒိန်ဆွေးနွေးသုံးသပ်ခြင်း

ကုန်းသာကျေးရွာနေကျေးရွာလူထုများ၏ အဓိကစိုက်ပျိုးသော သီးနှံများမှာ စပါး၊ ပြောင်း၊ ပဲစဉ်းငုံ တို့ ဖြစ်ပါသည်။ အမျိုးသမီးဦးဆောင်သော အိမ်ထောင်စုများသည်လည်း တောင်ယာ၊ လယ်ယာစိုက်ပျိုးသော လုပ်ငန်းများကို လုပ်ကိုင်ကြပါသည်။ မိုးကောင်းသောနှစ်တွင်ဆိုလျှင် စိုက်ပျိုးသော သီးနှံများအထွက်တိုး၍ ဝင်ငွေလည်းတိုးလာပါသည်။ ထို့အတူ ရာသီဥတုဖောက်ပြန်ခြင်း၊ ပိုးဖျက်ခြင်း တို့နဲ့ကြုံတွေ့ရပါက စိုက်ပျိုးပင် များ ပျက်စီးပြီး သီးနှံအတွက်နည်းကာ ဝင်ငွေပါကျဆင်းရပါသည်။ ကုန်းသာကျေးရွာနေ လူထုများ၏ ဝင်ငွေ/ ထွက်ငွေများအနေဖြင့် စပါး၊ ပြောင်းစသောသီးနှံများ ရိတ် သိမ်းပြီးချိန်တွင် ဝင်ငွေအများဆုံးအချိန်ဖြစ်ပြီး၊ လယ်ယာထွန်ယက်စိုက်ပျိုးချိန်နှင့် ပေါင်းလိုက်ချိန်များတွင် ထွက်ငွေအများဆုံးသောအချိန် ဖြစ်ပါသည်။ အမျိုးသမီးဦးဆောင်သော အိမ်ထောင်စုများသည် အမျိုးသားများ ဦးဆောင်သောအိမ်ထောင်စုထက် ဝင်ငွေ နည်းပါသည်။ ကျန်းမာရေးအနေဖြင့် ရာသီကူး ပြောင်းကာလဖြစ်သော နွေမုမိုး၊ မိုးမှဆောင်း နှင့် ဆောင်းမှနွေ ကာလများကူးပြောင်းသွားချိန်တွင် ဝမ်းလျော၊ ဝမ်းပျက်ရောဂါနှင့် နာစေးချောင်းဆိုးခြင်းရောဂါများ ဖြစ်ပွား တတ်ကြပါသည်။ သောက်သုံးရေအနေဖြင့် မိုးကာလနှင့် ဆောင်းကာလတွေမှာ သောက်သုံးရေမလုံလောက်ပြီး နွေကာလမှာ ရေအရင်းအမြစ်မှ ရေလျော့နည်းသောကြောင့် သောက်သုံးရေမလုံလောက်ပါ။ ထိုအချိန်တွင် သောက်သုံးရေကို ချွေတာစွာအသုံးပြုကြရပါသည်။ အလုပ်ပါးသောအချိန်များတွင် အမျိုးသားများသည် လွှဲဆွဲ သွားခြင်း၊ လက်သမားလုပ်ခြင်း၊ ပန်းရံနောက်လိုက်ခြင်းများ လုပ်ကိုင်ကြပြီး အမျိုးသမီးများက ထင်းခွေခြင်း၊ အထည်ရောင်းခြင်းနှင့် ကျပန်းအလုပ်များလုပ်ကိုင်ခြင်းဖြင့် ဝင်ငွေရှာကြပါသည်။

အရင်းအမြစ်သုံးစွဲမှုပုံစံပြဇယား

ကျား	မ	ကျား+မ
နွား	အပ်ချုပ်စက်	အိမ်
ကား	ကြက်၊ ဝက်	ဆိုင်ကယ်
လက်ဆွဲလှ	ယက်ကန်းစင်	လမ်း
ထော်လဂျီ	ဈေးဆိုင်	ရေ
		မီး
		ဖုန်း
		တီဗွီ
		တံတား
		စက်ဘီး
		ရေကန်
		ဘုရားကျောင်း
		ဘုန်းကြီးကျောင်း
		စာသင်ကျောင်း
		စာကြည့်တိုက်
		ဆေးပေးခန်း

အရင်းအမြစ်ထိန်းချုပ်မှု/ဆုံးဖြတ်မှုပုံစံပြဇယား

ကျား	မ	ကျား+မ
မီးစက်	အပ်ချုပ်စက်	အိမ်
ရေကန်	ယက်ကန်းစင်	ဆိုင်ကယ်
လက်ဆွဲလွှ	ကြက်/ဝက်	တီဇီ
ထော်လဂျီ	ဈေးဆိုင်	ဖုန်း
တံတား		လမ်း
စက်ဘီး		မီး
ရေ		စာသင်ကျောင်း
နွား		ဘုရားကျောင်း
ကား		ဆေးပေးခန်း
ဘုန်းကြီးကျောင်း		စာကြည့်တိုက်

ပိုင်ဆိုင်မှုအရင်းအမြစ် ဆန်းစစ်ခြင်း

အရင်းအမြစ်သုံးစွဲမှုဆိုသည့်အချက်မှာ အရင်းအမြစ်အများစုဖြစ်သော အခြေခံအဆောက်အအုံများ (စာသင်ကျောင်း၊ ဘုန်းကြီးကျောင်း၊ စာကြည့်တိုက် စသဖြင့်)၊ ရေ၊ မီး၊ လမ်းတံတားများကို အမျိုးသားများနှင့် အမျိုးသမီးများတို့က အတူတကွအသုံးပြုကြပါသည်။ အမျိုးသမီးများသီးသန့် အသုံးပြုသောအရင်းအမြစ်များမှာ အပ်ချုပ်စက်၊ ယက်ကန်းစင်နှင့် ဈေးဆိုင်တို့ဖြစ်ပြီး အမျိုးသား များသာ သုံးစွဲသောအရင်းအမြစ်များမှာ ကား၊ ထော်လာဂျီ၊ လက်ဆွဲလှေ၊ မီးစက်နှင့် နွားများ တို့ဖြစ်ပါသည်။

အရင်းအမြစ်ထိန်းချုပ်မှုဆိုသည့်အချက်မှာ အမျိုးသားနှင့်အမျိုးသမီးများ အတူတကွထိန်းချုပ်ထားသော အရင်းအမြစ်များစွာရှိသကဲ့သို့ အမျိုးသားများသာထိန်းချုပ်ထားသော အရင်းအမြစ်များရှိပါသည်။ အမျိုးသမီးများ ထိန်းချုပ်ထားသော အရင်းအမြစ်များမှာ အပ်ချုပ်စက်၊ ယက်ကန်းစင်၊ ဈေးဆိုင်၊ ကြက်၊ ဝက် တို့ဖြစ်ပါသည်။ အရင်းအမြစ်အများစုကို အမျိုးသားများက အမျိုးသမီးများတို့ထက် ပို၍ထိန်းချုပ်ကြသည့်အကြောင်းအရင်းမှာ အမျိုးသမီးများက အမျိုးသားများကဲ့သို့ မထိန်းချုပ်တတ်ခြင်း၊ မထိန်းချုပ်နိုင်ခြင်းနှင့် တချို့အရင်းအမြစ် များသည် အမျိုးသမီးများထိန်းချုပ်ရန် မသင့်တော်ခြင်းကြောင့်ပင် ဖြစ်ပါသည်။

ပင့်ကူအိမ်ဆွေးနွေးသုံးသပ်ချက်

အမွေရပိုင်ခွင့်ဆိုသောအချက်သည် အမျိုးသားများနှင့် အမျိုးသမီးများတို့က အမွေတန်းတူ မရကြပါ။ အမျိုးသမီးများသည် အမျိုးသားများနည်းတူ အမွေမရသည့်အကြောင်းအရင်းမှာ ဘိုးဘွားစဉ်ဆက်၏ ရှေးရိုးစွဲ အယူများကို လက်စွဲကိုင်ထားသောကြောင့်ဖြစ်ပါသည်။ အမျိုးသားတို့သည် အမျိုးသမီးများထက် အလုပ်ကြမ်း ပို၍လုပ်ဆောင်နိုင်သောကြောင့် ဝင်ငွေပိုရှာနိုင်ကြပါသည်။ အိမ်မှုကိစ္စကို အမျိုးသမီးများက ဦးဆောင်ပြီး လုပ်ဆောင်ကြပါသည်။ အိမ်မှုကိစ္စတွေ အမျိုးသမီးများပိုလုပ်ရသည့် အကြောင်းအရင်းမှာ အမျိုးသားများသည် အပြင်ထွက်ငွေရှာရသောကြောင့် အိမ်မှုကိစ္စတွေပါဝင်မှုနည်းခြင်းဖြစ်ပါသည်။ ဦးဆောင်မှုဆိုသောအချက်သည် ရပ်ရေးရွာရေးကိစ္စအပေါ်ကို အမျိုးသားများက ဦးဆောင်ပြီး တောင်ယာ၊လယ်ယာဆင်းရန်နှင့် အိမ်မှုကိစ္စများကို အမျိုးသမီးများကဦးဆောင်ပါသည်။ အမျိုးသမီးများသည် အမျိုးသားများကဲ့သို့ လုံခြုံမှုမရှိသည့်အကြောင်း အရင်းမှာ မိမိကိုယ်ကိုယ်ယုံ ကြည်မှုအားနည်းခြင်းနှင့် ဘေးအန္တရာယ်ကျရောက်ခဲ့ပါလျှင် အမျိုးသားများကဲ့သို့ ခုခံနိုင်သော ခွန်အားများမရှိခြင်းကြောင့်ဖြစ်ပါသည်။ လွတ်လပ်မှုမှာ အမျိုးသမီးများသည် အမျိုးသားများကဲ့သို့ မလွတ်လပ်မှုမရှိသည့်အကြောင်းမှာ အမျိုးသမီးများသည် အိမ်မှုကိစ္စများနှင့် ကလေးငယ်များ ရှိနေသော ကြောင့် အစည်းအဝေးများသော်လည်းကောင်း၊ အသိပညာဗဟုသုတပေး သင်တန်းများသော်လည်းကောင်း ပေါ့ပါးလွတ်လပ်စွာ မတက်ရောက်နိုင်ကြပါ။ လုပ်အားမှာ အမျိုးသားများသည် အမျိုးသမီးများထက် အလေး အပင်ပို၍သယ်ဆောင်ခြင်းကြောင့်နှင့် အလုပ်ကြမ်းများပို၍လုပ်ဆောင်နိုင်ခြင်းတို့ကြောင့် လုပ်အားခပိုရကြပါ သည်။

အဖွဲ့အစည်းများ ချိတ်ဆက်မှု ပြပုံ (ကျေးရွာအတွင်း/ ကျေးရွာပြင်ပ)

အဖွဲ့အစည်း ချိတ်ဆက်မှု ပြပုံ (ကျေးရွာအတွင်း / အပြင်)

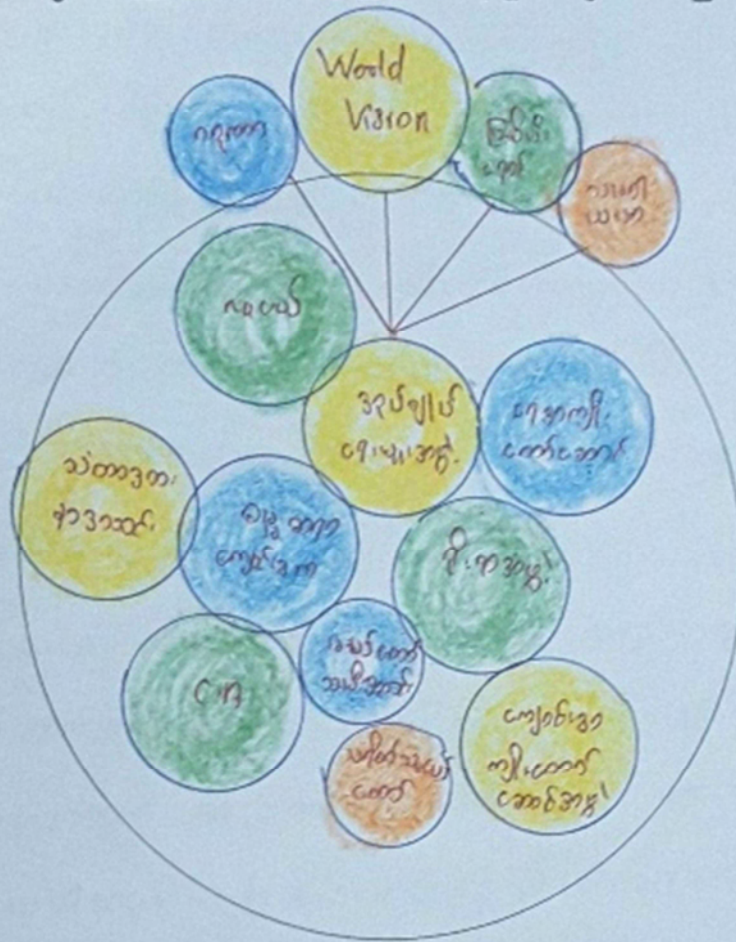

ဝါဝင်ဆွေးနွေးသူ

ကျား - ဦး

မ - ဦး

မှတ်တမ်းတင်သူ

အမည် -

ရာထူး - လူထုစည်းရုံးရေးမှူး (CF)

အဖွဲ့အစည်းချိတ်ဆက်မှု ဆွေးနွေးသုံးသပ်ချက်

ကျေးရွာအုပ်ချုပ်ရေးမှူးအဖွဲ့သည် ကျေးရွာပြင်ပအဖွဲ့အစည်းများ၊ ကျေးရွာအတွင်းအဖွဲ့အစည်းများ တို့နှင့်ပူးပေါင်း၍ ကျေးရွာဖွံ့ဖြိုးတိုးတက်ရေးအတွက် ဦးဆောင်လှုပ်ရှားကြပါသည်။ CAအသင်း၊ သံတာအားနာအသင်း၊ လူငယ်အဖွဲ့၊ မယ်တော်သမီးအသင်း၊ သူငယ်တော်ယေဇူးအသင်း၊ မေ့ဆရာနှင့် ကျောင်းဒကာအဖွဲ့တို့သည် ဘာသာရေးအသင်းအဖွဲ့များဖြစ်ကြပြီး ရပ်ရွာ၏သာယာရေးနှင့် ဘာသာရေး ဆိုင်ရာလုပ်ငန်းများတွင် ပါဝင်လုပ်ဆောင်ကြပါသည်။ ရေအကျိုးတော်ဆောင်အဖွဲ့သည် စိမ့်စမ်းမှသွယ်လာ သော ရေများ တစ်ရွာလုံးရရှိရန်အတွက်နှင့် ရေလှောင်ကန်၊ ရေပိုက်များ ပျက်စီးပါက ဦးဆောင်ပြီးပြုပြင် ဆောင်ရွက်ပေးပါသည်။ ကျောင်းအကျိုးတော်ဆောင်အဖွဲ့သည် စာသင်ကျောင်းနှင့်ပတ်သက်သော လိုအပ် ချက်များကို အလှူငွေကောက်ခံပြီး လိုအပ်သည်များကို ဖြည့်ဆည်း ဆောင်ရွက်ပေးပါသည်။

World Vision အဖွဲ့သည် ကလေးသူငယ်များအတွက် ပညာရေး၊ ကျန်းမာရေး၏လိုအပ် ချက်များ ထောက်ပံ့ပေးခြင်း၊ ကျေးရွာဖွံ့ဖြိုးရေးအတွက်ကူညီထောက်ပံ့ပေးခြင်းနှင့် မွေးမြူစိုက်ပျိုးရန် အရင်းအနှီး လိုအပ်သောကျေးရွာလူများအတွက် အရင်းအနှီးထောက်ပံ့ပေးခြင်းစသည့် ကျေးရွာ၏လိုအပ်ချက်များကို ကူညီပံ့ပိုးပေးပါသည်။ မြစ်စိမ်းရောင်အဖွဲ့သည် ဆင်းရဲသောကျေးရွာလူထုများ စိုက်ပျိုးရေး၊ မွေးမြူရေး လုပ်ငန်းများ အဆင်ပြေရန်အတွက် တနည်းအားဖြင့် ကျေးရွာဖွံ့ဖြိုးတိုးတက်ရေးအတွက် လိုအပ်သော အရင်းအနှီးများရရှိရန်အတွက် အတိုးနည်းသောချေးငွေများထောက်ပံ့ပေးပါသည်။ ဂရုဏာအဖွဲ့သည် လူငယ်များအသိပညာဗဟုသုတတိုးပွားရန်အတွက် အသိပညာပေးသင်တန်းများ ပို့ချမှုဝေပေးပါသည်။

ကျေးရွာစီ/ထောက်ကော်မတီဖွဲ့စည်းပုံဇယား

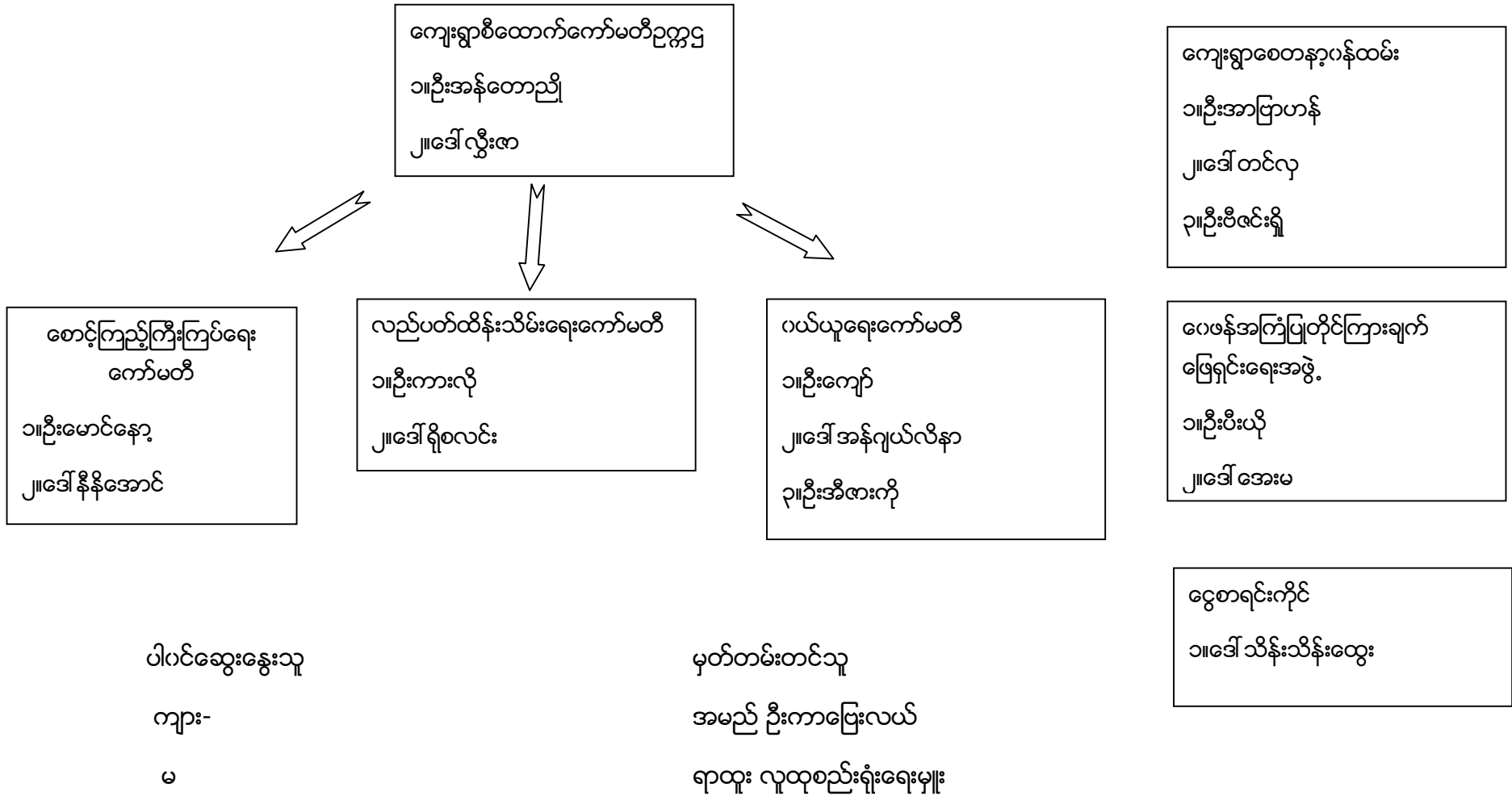

ကျေးရွာအုပ်စုစီထောက်ကော်မတီဖွဲ့စည်းပုံဇယား

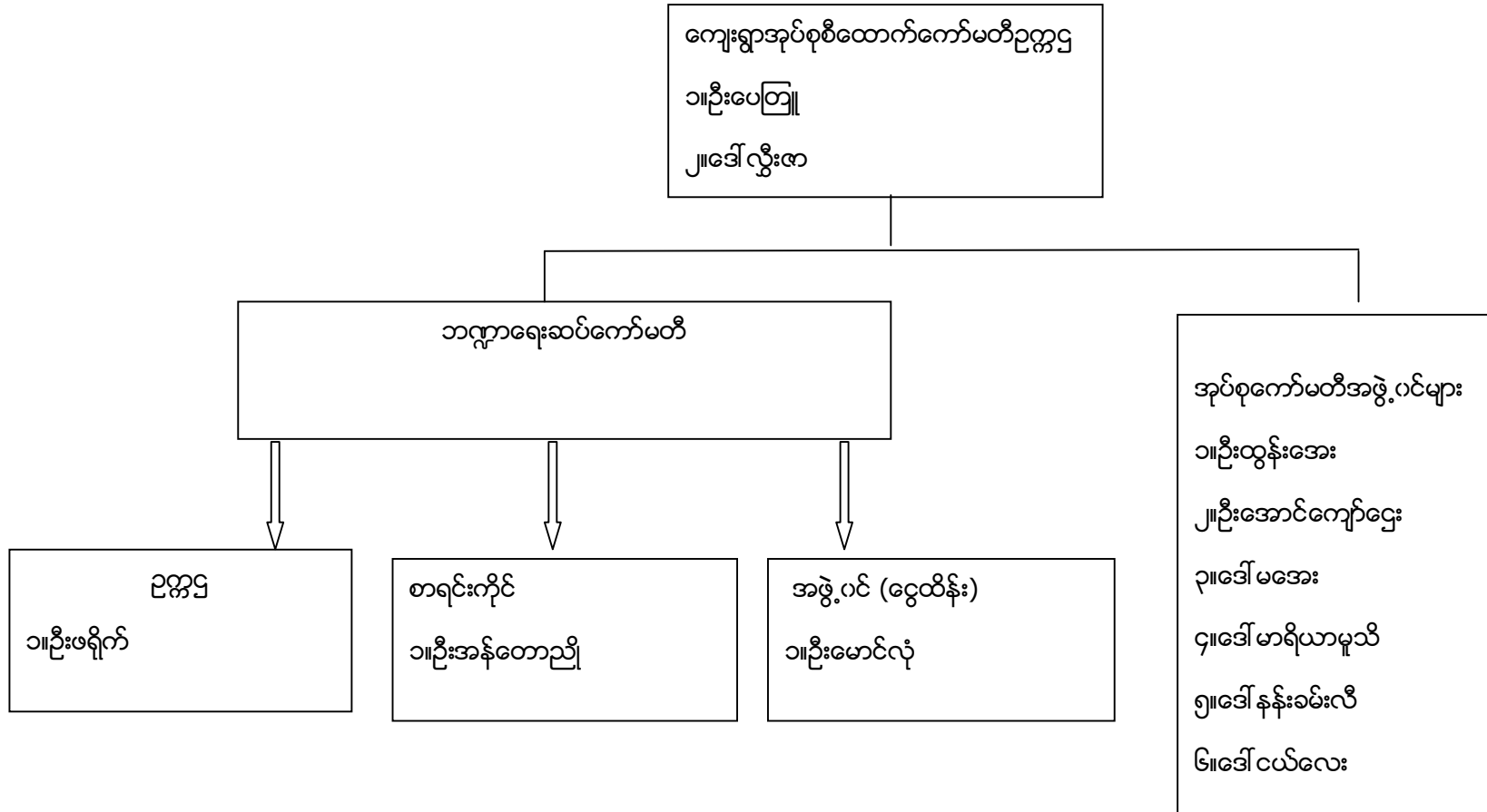

ပါဝင်ဆွေးနွေးသူ

ကျား- မ-

မှတ်တမ်းတင်သူ

အမည် ဦးကာပြေးလယ်

ရာထူး လူထုစည်းရုံးရေးမှူး

ပုံစံ - ၈ - ၁ ကျေးရွာအခြေခံအချက်အလက်များ (Form PC 1)

လမ်းညွှန်ချက်။ ကျေးရွာတစ်ရွာသို့ ပထမဆုံးမိတ်ဆက်ခရီး သွားရောက်သောအခါ လူထုစည်းရုံးရေးမှူးသည် ကျေးရွာ ခေါင်းဆောင်များအား ကျေးရွာအချက်အလက်များကို မေတ္တာရပ်ခံ၍ တောင်းခံရသည်။ ဤအချက်အလက်များကို စီမံကိန်း မိတ်ဆက်အစည်းဝေးမတိုင်မီတောင်းခံရမည်။ စီမံကိန်းမိတ်ဆက်အစည်းဝေးတွင် လူထုစည်းရုံးရေးမှူးသည် ဤအချက်အလက် များအား စစ်ဆေးပြီး မှန်ကန်အောင်ပြုလုပ်ရမည်။ ပြီးနောက်တွင် လူထုစည်းရုံးရေးမှူးမှ သတင်းအချက်အလက်ထံသို့ Tablets မှ တဆင့် ဖြည့်သွင်းရမည်။

ကျေးရွာခေါင်းဆောင် အမည် ဒေါ်ကျွန်းစု	ကျေးရွာခေါင်းဆောင်၏ ဖုန်းနံပါတ် ၀၅-၇၈၈၁၇၃၃၅၆	လူထုစည်းရုံးရေးမှူး၏ အမည် ဒေါ်ကာမမြလယ်
ပြည်နယ်၊ ဇုန်၊ အခမဲ့ကြီး၊ ကယား၊ မြို့နယ်	ရွာ၊ နယ် ရွှေလက်	ကျေးရွာအုပ်စု ကျိုဘာ
	ကျေးရွာ	ကျိုဘာ

က။ လူဦးရေ

လူမျိုးစု	အိမ်ထောင်စုအရေအတွက်	ကိုးကွယ်သည့်ဘာသာ	အိမ်ထောင်စုအရေအတွက်
လူမျိုးစု (၁) - ကယန်း	၅၀၂	ဘာသာ (၁) - ဘုရား	၄၆၀ ၄၁၀
လူမျိုးစု (၂) - ဗမာ	၃၆	ဘာသာ (၂) - ဗုဒ္ဓ	၃၃၉ ၁၃၉
လူမျိုးစု (၃) -		ဘာသာ (၃) -	
လူမျိုးစုရော - ကယန်း + ဗမာ	၅၃၈	ဘာသာရော -	
အခြား			
	အရေအတွက်		
မသန်စွမ်းသူများ	၁၅ ဦး		
သက်ကြီးရွယ်အိုများ (၆၅ နှစ် နှင့် အထက်)	၁၀၉ ဦး		
စစ်ဘေးရှောင်			

	အမျိုးသား (အရေအတွက်)	အမျိုးသမီး (အရေအတွက်)
လူဦးရေ	၁၅၀၂	၁၅၁၇
လူမျိုးစု (၁) - ကယန်း	၁၄၉၀	၁၄၃၅
လူမျိုးစု (၂) - ဗမာ	၆၉	၇၂
လူမျိုးစု (၃) -	၇	၆
အခြား	၁၆	၂၃
အိမ်ထောင်စဦးစီး	၁၆၄ ၅၁၇	၃၂

(ခ) အခြေခံအဆောက်အအုံ အသုံးအဆောင်များ

စာသင်ကျောင်း	အမှတ် ခြစ်ပါ	ကျန်းမာရေး	အမှတ် ခြစ်ပါ	ဘာသာရေး အဆောက် အအုံများ	အမှတ် ခြစ်ပါ
အထက်တန်းကျောင်း	<input checked="" type="checkbox"/>	ဆေးရုံ	<input type="checkbox"/>	စေတီ	<input checked="" type="checkbox"/>
အလယ်တန်းကျောင်း	<input type="checkbox"/>	ကျန်းမာရေးဌာန	<input type="checkbox"/>	ဘုန်းကြီးကျောင်း	<input checked="" type="checkbox"/>
မူလတန်းကျောင်း	<input type="checkbox"/>	ကျန်းမာရေးဌာနခွဲ	<input checked="" type="checkbox"/>	ဟိန္ဒူဘုရားကျောင်း	<input type="checkbox"/>
မူကြိုကျောင်း	<input checked="" type="checkbox"/>	ဆေးပေးခန်း	<input type="checkbox"/>	ခရစ်ယာန်ကျောင်း	<input checked="" type="checkbox"/>
အခြား	<input type="checkbox"/>	အခြား	<input type="checkbox"/>	ဗလီ	<input type="checkbox"/>
				အခြား	<input type="checkbox"/>
မှတ်ချက်		မှတ်ချက်		မှတ်ချက်	

(ဂ) ကျွမ်းကျင်သူများမှတ်တမ်း (ကျေးရွာတွင်နေထိုင်သော သို့မဟုတ် တခြားရွာမှလာရောက်သော ကျွမ်းကျင်သူများ)

(၁) စာသင်ကျောင်း			(၂) ကျန်းမာရေး			(၃) လက်မှုပညာရှင်		
	ရွာတွင်နေ ထိုင်သူ	အခြားရွာမှ လာသူ		ရွာတွင်နေ ထိုင်သူ	အခြား ရွာမှ လာသူ		ရွာတွင် နေထိုင်သူ	အခြားရွာ မှလာသူ
မူလတန်းပြဆရာ/မ	<input checked="" type="checkbox"/>	<input checked="" type="checkbox"/>	ဆရာဝန်	<input type="checkbox"/>	<input type="checkbox"/>	လက်သမား	<input checked="" type="checkbox"/>	<input type="checkbox"/>
အထက်တန်းပြဆရာ/မ	<input checked="" type="checkbox"/>	<input checked="" type="checkbox"/>	လက်ထောက် ကျန်းမာရေးမှူး	<input type="checkbox"/>	<input type="checkbox"/>	ပန်းရံ	<input checked="" type="checkbox"/>	<input type="checkbox"/>
အလယ်တန်းပြဆရာ/မ	<input checked="" type="checkbox"/>	<input checked="" type="checkbox"/>	အမျိုးသမီးကျန်းမာရေး ဆရာမ	<input checked="" type="checkbox"/>	<input type="checkbox"/>	လျှပ်စစ်ကျွမ်းကျင် မီးသမား	<input type="checkbox"/>	<input type="checkbox"/>
မူကြိုဆရာ/မ	<input checked="" type="checkbox"/>	<input type="checkbox"/>	သားဖွားဆရာမ	<input checked="" type="checkbox"/>	<input checked="" type="checkbox"/>	ရေပိုက်သွယ်သူ	<input checked="" type="checkbox"/>	<input type="checkbox"/>
အခြား	<input type="checkbox"/>	<input type="checkbox"/>	ပြည်သူ့ကျန်းမာရေးလုပ်သား	<input type="checkbox"/>	<input type="checkbox"/>	စက်ပြင်ဆရာ	<input checked="" type="checkbox"/>	<input type="checkbox"/>
မှတ်ချက်			မှတ်ချက်			မှတ်ချက်		

(ဃ) ကျေးရွာသို့ ရောက်ရှိနိုင်သည့် လမ်းအခြေအနေ / ကျေးရွာတစ်ရွာသည် ၎င်း၏ ကျေးရွာအုပ်စုနှင့် ဆက်သွယ်ထားသော လမ်းအခြေအနေ (အောက်ပါတို့ကိုပိုင်းပါ)

ကျောက်ကြမ်းလမ်း ကတ္တရာလမ်း ကွန်ကရစ်လမ်း မော်တော်ဆိုင်ကယ်လမ်း
 ကျောက်ခင်းလမ်း မြေသားလမ်း လူသွားလမ်း အခြား _____

(င) ကျေးရွာဖွံ့ဖြိုးမှုစီမံချက်

- (၁) လူထုဗဟိုပြုစီမံကိန်းမစတင်မှီ ဤကျေးရွာတွင်ကျေးရွာဖွံ့ဖြိုးမှု စီမံချက်ရှိခဲ့ပါသလား? ပိုင်းပါ
ရှိပါသည်/မရှိပါ/မသိပါ
- (၂) ရှိခဲ့ပါလျှင် ဤစီမံချက်ကို မည်သည့် ခုနှစ်တွင်ပြင်ဆင်ခဲ့ပါသနည်း? နှစ်- 1၀၀၄ / မသိပါ
- (၃) ဤစီမံချက်ကို မြို့နယ်မှအတည်ပြုခဲ့ပါသလား? ပြုခဲ့ပါသည်/မပြုခဲ့ပါ / မသိပါ

(စ) ခရီးအကွာအဝေး

(၁) ဤကျေးရွာ၏ပဟိုမှ ၎င်းကျေးရွာအုပ်စု၏ပဟိုအထိ ခရီးမိုင်မည်မျှကွာဝေးသနည်း? မိုင်-----/မသိပါ

(၂) ဤကျေးရွာမှ ၎င်းကျေးရွာအုပ်စုပဟိုအထိ သွားလာရာတွင်ကြာမြင့်သည့်အချိန်။

ခြောက်သွေ့ရာသီတွင်ကြာချိန်----- ထော်လာဂျီ/မော်တော်ဆိုင်ကယ်/ခြေလျင်/လား/မော်တော်ဘုတ်/
အခြား -----

မိုးရာသီတွင်ကြာချိန်----- ထော်လာဂျီ/မော်တော်ဆိုင်ကယ်/ခြေလျင်/လား/မော်တော်ဘုတ်/
အခြား -----

(ဆ) ပတ်ဝန်းကျင်ဆိုင်ရာ သဘာဝဘေးအန္တရာယ်

ဤကျေးရွာတွင် ရေကြီးခြင်းကဲ့သို့ သဘာဝဘေးအန္တရာယ်ကျရောက်ဖူးခြင်း ရှိပါသလား။

မရှိပါ ရှိပါသည် ရှိလျှင်ဖော်ပြပါ -----

(ဇ) ကျေးရွာတွင် ဖွဲ့စည်းထားသော အဖွဲ့အစည်းများ

လူထုပဟိုပြုစီမံကိန်းမတိုင်မီ ဤကျေးရွာတွင် ကျေးရွာဖွံ့ဖြိုးရေးအတွက် အစိုးရ (သို့) ရွာသားများကိုယ်တိုင်(သို့) စီမံကိန်းတစ်ခုခုမှ ဖွဲ့စည်းထားသည့် အဖွဲ့အစည်းများရှိပါသလား။

(၁) World Vision-----

(၂) -----

(ဈ) အထွေထွေအုပ်ချုပ်ရေး ဦးစီးဌာန (GAD) မှ မှတ်တမ်းတင်ထားခြင်း

ဤကျေးရွာသည် အထွေထွေအုပ်ချုပ်ရေး ဦးစီးဌာန (GAD) မှ မှတ်တမ်းတင်ထားမှု ရှိပါသလား။

မရှိပါ ရှိပါသည်

ကျေးရွာခေါင်းဆောင်

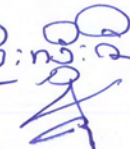
အမည် ဦးကျွန်းခင်
လက်မှတ် 

နေ့စွဲ ၂၀.၁၀.၂၀၁၇

လူထုစည်းရုံးရေးမှူး

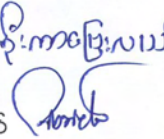
အမည် စိုးကဏ္ဍမြတ်
လက်မှတ် 

နေ့စွဲ ၂၀.၁၀.၂၀၁၇

ပုံစံ - ၈ - ၂ - စီမံကိန်းစက်ဝန်းအချိန်ဇယား (PC 2)

လမ်းညွှန်ချက်။ သက်ဆိုင်ရာလူထုစည်းရုံးရေးမှူး/လက်ထောက်နည်းပညာမှူးများမှ စီမံကိန်းစက်ဝန်းအဆင့်တစ်ခုစီပြီးစီးတိုင်း ကျေးရွာနှင့် ကျေးရွာအုပ်စုအတွက် ဤပုံစံကို ဖြည့်သွင်းရမည်။

စည်းရုံးရေးမှူး/ဝန်ထမ်း အမည် ဒေါ်ကမမြေးလယ်

နေ့စွဲ ၂၁.၁၀.၁၇ စက်ဝန်းအားအမှတ်ခြစ်ပါ စက်ဝန်း(၁) စက်ဝန်း(၂) စက်ဝန်း(၃)
 စက်ဝန်း (၄)

ပြည်နယ်/တိုင်း ကယား မြို့နယ် မင်္ဂလာ ကျေးရွာအုပ်စု ကျီးတော ကျေးရွာ ကျီးတော

စီမံကိန်းဆောင်ရွက်မှုအဆင့်များ	နေ့စွဲ		အစည်းအဝေးတွင်တက်ရောက်သူအရေအတွက်			
	စတင်သည့်နေ့	ပြီးဆုံးသည့်နေ့	အမျိုးသားအရေအတွက်	အမျိုးသမီးအရေအတွက်	အိမ်ထောင်စုအရေအတွက်	လူမျိုးစုတက်ရောက်သူအရေအတွက် နှင့် လူမျိုးစုအမည်
၁။ ကျေးရွာစီမံကိန်း မိတ်ဆက်အစည်းအဝေး	၂၁.၁၀.၁၇	၂၁.၁၀.၁၇	၁၁၆	၁၂၀	၂၃၆	ကယား (၂၁၇) ပအိုဝ် (၁၉)
၂။ ကျေးရွာဖွံ့ဖြိုးရေး စီမံချက်ရေးဆွဲခြင်းအစည်းအဝေး	၂၁.၁၀.၁၇	၂၁.၁၀.၁၇	၁၁၆	၁၂၀	၂၃၆	ကယား (၂၁၇) ပအိုဝ် (၁၉)
၃။ ကျေးရွာအုပ်စု လုပ်ငန်းဆုံးဖြတ်ချက်ချသည့်အစည်းအဝေး	၈.၁၁.၁၇	၈.၁၁.၁၇	၁၉	၈	၂၇	ကယား (၂၂) ပအိုဝ် (၅)
၄။ မြို့နယ်အဆင့် စီမံကိန်းရေးဆွဲရေး နှင့် အကောင်အထည်ဖော်ရေးကော်မတီ၏ စီမံကိန်း သုံးသပ်မှုအစည်းအဝေး			မလို	မလို	မလို	မလို
၅။ မြို့နယ် စီမံကိန်းရေးဆွဲရေး နှင့် အကောင်အထည်ဖော်ရေး ကော်မတီ၏ဆုံးဖြတ်မှုကို ရွာသို့ အသိပေးအကြောင်းကြားသည့် အစည်းအဝေး	၁၂.၁၁.၁၈	၁၂.၁၁.၁၈	၁၁၆	၁၈၇	၃၀၃	ကယား (၂၈၃) ပအိုဝ် (၂၀)
၆။ စီမံကိန်းလုပ်ငန်းခွဲစီမံချက်ရေးဆွဲခြင်းအစည်းအဝေး	၁၂.၁၁.၁၈	၁၂.၁၁.၁၈	၁၈	၁၄	၃၂	ကယား (၂၈) ပအိုဝ် (၄)
၆.၁။ စီမံကိန်းလုပ်ငန်း အကောင်အထည်ဖော်ရေးအစီအစဉ် ရေးဆွဲခြင်း	၁၂.၁၁.၁၈	၁၂.၁၁.၁၈	၁၈	၁၄	၃၂	ကယား (၂၈) ပအိုဝ် (၄)

၆.၂။ ဝယ်ယူရေးအစီအစဉ် ရေးဆွဲခြင်း	၁၂.၁.၁၈	၁၂/၁/ ၁၈	၁၄၁၈	၁၄	၃၂	ကမာ (၂၈၈) ပဒိုင်း (၃)
၆.၃။ ဘဏ္ဍာရေးကုန်ကျမှု လျာထားအစီအစဉ် ရေးဆွဲခြင်း	၁၂.၁.၁၈	၁၂/၁/ ၁၈	၁၄၁၈	၁၄	၃၂	ကမာ (၂၈၈) ပဒိုင်း (၃)
၆.၄။ ပြင်/ထိန်းအစီအစဉ် ရေးဆွဲခြင်း	၁၂.၁.၁၈	၁၂/၁/ ၁၈	၁၄၁၈	၁၄	၃၂	ကမာ (၂၈၈) ပဒိုင်း (၃)
၇။ စီမံကိန်းလုပ်ငန်းခွဲ တိုးတက်မှု စောင့်ကြည့် အစည်းအဝေး						
၇.၁။ အစည်းအဝေး ပထမအကြိမ်						
၇.၂။ အစည်းအဝေး ဒုတိယအကြိမ်						
၇.၃။ အစည်းအဝေး တတိယအကြိမ်						
၈။ စီမံကိန်းလုပ်ငန်းခွဲ အပြီးသတ်စစ်ဆေးခြင်း အစည်းအဝေး						
၉။ လူထုစစ်ဆေးပွဲအစည်းအဝေး						

ပုံစံ - ၈ - ၃ ကျေးရွာဖွံ့ဖြိုးရေး ဦးစားပေးအစီအစဉ် (Form PC 3)

လမ်းညွှန်ချက်၊ အဆင့်(၃) ကျေးရွာမှိုင်းချက်အစည်းအဝေး ပြီးဆုံးသောအခါ ကျေးရွာစီမံကိန်း အထောက်အကူပြု ကော်မတီသည် လူထုစည်းရုံးရေးမှူးအကူအညီဖြင့် ဤပုံစံကိုပြည့်စုံအောင် ဖြည့်သွင်းရမည်။

လူထုစည်းရုံးရေးမှူး/ဝန်ထမ်း အမည် ဦးကာဖြူလယ်

နေ့စွဲ ၂၀. ၁၀. ၂၀၁၇ စက်ဝန်းအား အမှတ်ခြစ်ပါ (✓) စက်ဝန်း(၁) စက်ဝန်း(၂) စက်ဝန်း(၃) စက်ဝန်း(၄)

ပြည်နယ်/တိုင်း ကယား မြို့နယ် မိုင်းကော် ကျေးရွာအုပ်စု ကျီးဘ ကျေးရွာ ကျီးဘ

က။ အခက်အခဲအတားအဆီးများအားဆွေးနွေးခြင်း - ယခုလက်ရှိအခြေအနေတွင် ဤကျေးရွာဖွံ့ဖြိုးတိုးတက်ရေးအတွက် အဓိက အခက်အခဲအတားအဆီးများသည် မည်သည့်များဖြစ်ပါသနည်း။ (အမျိုးသား/သမီး အနည်းဆုံးအခက်အခဲ ၅ ခုစီဖော်ပြပါ)

အမျိုးသား အဖွဲ့မှ တင်ပြသောအခက်အခဲအတားအဆီးများ		အမျိုးသမီး အဖွဲ့မှတင်ပြသောအခက်အခဲအတားအဆီးများ	
၁	မိုးတွင်းသွားလာရခက်ခဲခြင်း	၁	သောက်ဆုံးရေမလုံလောက်ခြင်း
၂	သောက်ဆုံးရေမလုံလောက်ခြင်း	၂	အားလပ်ရက်များတွင် အလုပ်လုပ်ရခြင်း
၃	ကျေးရွာအုပ်စုအတွင်း အခြေအနေအထားမကောင်းခြင်း	၃	မိုးရွာချိန်တွင် သွားလာရခက်ခဲခြင်း
၄	ကျေးရွာအုပ်စုအတွင်း အခြေအနေအထားမကောင်းခြင်း	၄	ရေကြီးနေ့ကလေးများ ပျက်စီးနေခြင်း
၅	အထူးထူးဆန်းဆန်း အခြေအနေအထားမကောင်းခြင်း	၅	အချိန်မီ ရေမလုံလောက်ခြင်း
၆	အခြေအနေအထားမကောင်းခြင်း	၆	ဝမ်းဗေဒကိစ္စများ ကြုံရခြင်း
၇	အထူးထူးဆန်းဆန်း အခြေအနေအထားမကောင်းခြင်း	၇	ဗဟုသုတ မရခြင်း
၈	ကျေးရွာအုပ်စုအတွင်း အခြေအနေအထားမကောင်းခြင်း	၈	သီးနှံ အထွက်နှုန်း နည်းခြင်း
၉		၉	
၁၀		၁၀	

ခ။ မှိုင်းချက်ခြင်း - နောင်လာမည့် (၅) နှစ် အတွင်း ကျေးရွာဖွံ့ဖြိုးရေး မှိုင်းချက်များလျာထားချက်များအား တင်ပြပါ။

အမျိုးသားအဖွဲ့မှ တင်ပြသောမှိုင်းချက်များ		အမျိုးသမီးအဖွဲ့မှ တင်ပြသောမှိုင်းချက်များ	
၁	အဆင်ပြေစွာသွားလာရန်	၁	သောက်ဆုံးရေမလုံလောက်ခြင်း
၂	သောက်ဆုံးရေမလုံလောက်ခြင်း	၂	အားလပ်ရက်များတွင် အလုပ်လုပ်ရခြင်း
၃	အချိန်မီ အခြေအနေအထားမကောင်းခြင်း	၃	မိုးရွာချိန်တွင် သွားလာရခက်ခဲခြင်း
၄	ကျေးရွာအုပ်စုအတွင်း အခြေအနေအထားမကောင်းခြင်း	၄	ရေကြီးနေ့ကလေးများ ပျက်စီးနေခြင်း
၅	အထူးထူးဆန်းဆန်း အခြေအနေအထားမကောင်းခြင်း	၅	အချိန်မီ ရေမလုံလောက်ခြင်း
၆	အခြေအနေအထားမကောင်းခြင်း	၆	ဝမ်းဗေဒကိစ္စများ ကြုံရခြင်း
၇	အထူးထူးဆန်းဆန်း အခြေအနေအထားမကောင်းခြင်း	၇	ဗဟုသုတ မရခြင်း
၈	ကျေးရွာအုပ်စုအတွင်း အခြေအနေအထားမကောင်းခြင်း	၈	သီးနှံ အထွက်နှုန်း နည်းခြင်း
၉		၉	
၁၀		၁၀	

ဂ။ လူထုစီမံကိန်း၏ လာမည့် (၄) နှစ်အတွက် အကျိုးဝင်သော ဦးစားပေး ဖွံ့ဖြိုးတိုးတက်မှု လုပ်ငန်း အစီအစဉ်များအားဖော်ပြပါ။

အဆင့်	ကျေးရွာအတွက် ဦးစားပေး ဖွံ့ဖြိုးတိုးတက်မှု လုပ်ငန်းစဉ်များ	အဆိုပြုသူ (အမျိုးသားများ/ အမျိုးသမီးများ/အမျိုးသား+ အမျိုးသမီး)	ခန့်မှန်းကုန်ကျ စရိတ်	အကျိုးခံစားခွင့်ရှိသူ ခန့်မှန်းခြေ အရေအတွက်
၁	ဒဏ်ခံရသူများအား အထောက်အကူပြုရန်	ဒဏ်ခံရသူများ		
၂	ကျေးရွာအတွင်း ရေပေးစနစ်	"		
၃	တံတားထုတ်အထောက်အကူပြုရန်	ဒဏ်ခံရသူများ + ဒဏ်ခံရသူမိသားစု		
၄	ရွာတွင်း လမ်းပြုပြင်ခြင်း	"		
၅	ကျေးရွာအတွင်း အမှတ်တံဆိပ်ကတ်ပြား	ဒဏ်ခံရသူများ		
၆	ကျေးရွာအတွင်း အမှတ်တံဆိပ်ကတ်ပြား	ဒဏ်ခံရသူများ		
၇				
၈				

ဃ။ လူထုစီမံကိန်း၏ လာမည့် (၄) နှစ်အတွက် အကျိုးမဝင်သော ဦးစားပေး ဖွံ့ဖြိုးတိုးတက်မှု လုပ်ငန်း အစီအစဉ်များအားဖော်ပြပါ။

အဆင့်	ကျေးရွာအတွက် ဦးစားပေး ဖွံ့ဖြိုးတိုးတက်မှု လုပ်ငန်းစဉ်များ	အဆိုပြုသူ (အမျိုးသားများ/ အမျိုးသမီးများ/အမျိုးသား+ အမျိုးသမီး)	အခန်းကဏ္ဍ
၁	ဒဏ်ခံရသူများအား အထောက်အကူပြုရန်	ဒဏ်ခံရသူများ	
၂	တံတားထုတ်အထောက်အကူပြုရန်	ဒဏ်ခံရသူများ	
၃	ကျေးရွာအတွင်း အမှတ်တံဆိပ်ကတ်ပြား	ဒဏ်ခံရသူများ + ဒဏ်ခံရသူမိသားစု	
၄	ရွာတွင်း လမ်းပြုပြင်ခြင်း	ဒဏ်ခံရသူများ	
၅	ကျေးရွာအတွင်း အမှတ်တံဆိပ်ကတ်ပြား	"	

ခေါင်းဆောင်၊ ကျေးရွာစီမံကိန်းအထောက်အကူပြုကော်မတီမှ အတည်ပြုသည်။

အမည် ----- လက်မှတ် ----- နေ့စွဲ 21.10.2017

အဆိုကျေးရွာလူထုများအနေနှင့် ယင်း လုပ်ငန်းဆောင်ရွက်ရာတွင်
ပူးပေါင်းပါဝင်ဆောင်ရွက်ရန် ယိုအပ်နေကြောင်း

အစီအစဉ်(၃) ။ ။ လူထုစည်းရုံးရေး ဖွဲ့ ဦးကကြေးလယ် ဗွ စိမ့်ကိန်း၊ စက်ဝန်၊ ဖြန့်ယှဉ်
နှိုးလင်းတစ် ဖြစ်

အစီအစဉ်(၄) ကျေးရွာစီမံခန့်ခွဲရေးအဖွဲ့ဖြန့်ယှဉ်သုံးသပ်ခြင်း နှင့်အတည်ပြု
ရွေးချယ်ခြင်း

ကျေးရွာစီ/ဆောက် (က) = ဦးအိန်တောညို
(ခ) = ဒေါ်ထွေးလ

ဆင်းဖြည့်ကြီးကြပ်ရေးဆပ် (က) = ဦးဖောင်ဘေ
(ခ) = ဒေါ်နီနီအောင်

ယင်ယူရေးဆပ် (က) = ဦးကျော်
(ခ) = ဒေါ်အိန်လှယ်လိနာ
(ဂ) = ဦးအိဏးလှို

လှည့်ပတ်ထိန်းသိမ်းရေးဆပ် (က) = ဦးကားလှို
(ခ) = ဒေါ်ရီစလင်း

ကျေးရွာစွဲစာရင်းကိုင် (ခ) = ဒေါ်အိန်အေး

စေ့ဆန်အကြံပြု (က) = ဦးဖိုးယို
(ခ) = ဒေါ်မာတုတ် (ခ) ဒေါ်အေး

ကျေးဇူးတော်ရှာဝန်ထမ်း: (က) = ဦးကာဗြာဟမာ
 (ခ) = ဒေါ်တင်လှ
 (ဂ) = ဦးဒီဇင်ဂျီ

အစီအစဉ် (၅) လူ မျှဆန်းစစ်ခြင်း များ ငြိမ်လျှပ်ထိပ်ပြ ဖြည့်ဆည်းခြင်း

- (၁) လူ မျှဆန်းစစ်ခြင်း အရင်း အမြစ်ပြုခြင်း တွင် နိမ့်ခြေ (၁၇) နိမ့်
 တိုး လာပြီး စသော်လည်း (၁၉) ဦး ဖြစ်ပါသည်။ အမျိုးသမီး
 ဦးဆောင်သော နိမ့်ထောင်စု (၂၀) ဖြစ်ပါသည်။

(၂) ဥစ္စာစား ဣယ့်ဝမ်းပြုရေး

- ဥစ္စာစား အဆင့်တွင် နိမ့်ခြေ (၄၀)
- အလယ်အလတ် အဆင့်တွင် နိမ့်ခြေ (၄၀၀)
- ဆင်းရဲ နွမ်းပါး အဆင့်တွင် နိမ့်ခြေ (၂၀၇)

(၃) ရာသီခွင်ပြုပြင်ရေး

- တစ်နှစ်ပတ်လုံး ခိုက်ပျိုးသော သီးနှံ များ ၊ ရိတ်သိမ်းသော ကာလ
 များကို ဆွေးနွေး ဖြေဆိုပါသည်။
- ဇူလိုင် ၊ ဩဂုတ်လတွင် တူတူ လွှေး နေရာရှိ ကျေးရွာတွင်
 အဖြစ်များပါသည်။
- ဖေဖော်ဝါရီလတွင် ပဲခူးခရိုင် များ ရောင်းသောကြောင့် ဝင်ငွေ
 များ ဖြစ်ပါသည်။
- ထွက်ငွေ များ အရေ ဖြင့် ခိုက်ပျိုး ရာသီ စတင်သော အချိန်တွင်
 ထွက်ငွေ များ ဦး နိုင်သော လတွင်လည်း ဝင်ငွေ အထွက်များ
 ပါသည်။
- ဖော်လှန် ဖြေဆို လတွင် အလုပ်ပါး ဦး နေ လတွင်
 လည်း အချို့သော သူများသည် အလုပ်ပါး ဖြစ်ပါသည်။

(၄) ပင်လူ နိမ့်

- အဖွဲ့အစည်း နှင့် တွင်လည်း အမျိုးသားများ ဖြစ်တူ အမျိုးသမီး များကို
 လည်း အဖွဲ့ အရေ ပေးထားပါသည်။

- ကျေးဇူးတွင် ကျား -မတန်းတူလ် ရွှေ နှာကြာပါသည်။
- ပွတ်ပတ်မှုတွင် ဇောင်းလဲမှုမရှိ ။
- အိမ်ရှေ့ကိစ္စ တွင် " ။
- ထုဖွဲ့မှု တွင် ယှဉ်း " ။
- ထုတ်အားခ တွင် ကျား -မတန်းတူရရှိသွားကြပါသည်။

၅) ပိုင်းဆိုင် ဖွဲ့သုံးစွဲ ဖွဲ့ နှင့် ထိန်းချုပ် ဖွဲ့အဖွဲ့အစည်း

အီးစွဲဖွဲ့			ထိန်းချုပ်ဖွဲ့		
က	မ	က+မ	က	မ	က+မ
-အားကစားတွင်း-ယက်ချက်		-စာသင်ကျောင်း	-အားကစား - ယက်ချက်		-ဆေးပေးခန်း
-တီးပိုင်း		-ဆေးပေးခန်း	တွင်း		-စာသင်ကျောင်း
		-ဘုရားကျောင်း	-တီးပိုင်း		-ဘုရားကျောင်း
		-ဘုန်းကြီးကျောင်း			-ဘုန်းကြီးကျောင်း

၆) ဖင်း ပုံစံ သုံးသပ် ချက်

- ဂရုဏာသည် စီးဆေး၊ ရေတေး များ ကိုလည်း ကူညီပံ့ပိုးပေးပါသည်။

အစီအစဉ်(၆) ။ ။ ဖြာနာ အခက်/ခဲ ။ မျှော်မှန်ချက် များ နှင့် ကျေးဇူး ဖွဲ့ ဖြိုးရှေး လုပ်ငန်းများ ဖြန့်လုပ် သုံးသပ်ခြင်း နှင့် အထည်ပေးချယ်ခြင်း၊

- အမျိုးသမီးအဖွဲ့ ဖွဲ့ ဆွေးနွေးချက် များ ဇောင်းလဲမှုမရှိပါ။
- အမျိုးသား အဖွဲ့ ဖွဲ့ အခက်အခဲ ကို အရေးပေါ် (သေရှေး/ရှင်) အခြေအနေမျိုး နှာ ဆေးဝါးကုသမှုပညာတွင် အချိန်ဖြန့်ဖြူးခြင်း၊ အချိန် မြီ မကုသနိုင်ခြင်း
- ကျား - မမျှော်မှန်ချက် နှာ အချိန် မြီ ဆေးဝါး ကုသ နိုင်ရန် (အဝေး ကြီးစွာ၊ ကျေးဇူး၊ အဆင်မပြေ ဆေးဆင်းရဲဒုက္ခပါသူများအတွက် အချိန် မြီ ကုသနိုင်ရန်

- ဣာ - > ကျေးဇူးစွဲ ဖြစ်ရေး - > တိုက်နယ်ဆေးရုံတည်ဆောက်ခြင်း

ခြံနှစ်ခက်ဝန်းအတွက် ကျေးဇူးစွဲ၊ စောပေးအဆင့်ဖြန့်ယူသတ်မှတ်ခြင်း

၁။ ကျေးဇူးစွဲ၊ မဆောင်တည်ဆောက်ခြင်း (၉) (ရပ်ကွက် ၃ နှာ၅၅)

၂။ ဘေးလုံကွင်း

၃။ တံတားတည်ဆောက်ခြင်း

၄။ နမ်း

၅။ အသင်ကျောင်းခြံစည်းရိုး

၆။ တိုက်နယ်ဆေးရုံ

၇။ မူကြိုကျောင်းပြုပြင်

၈။ ယဇ်ယုအိမ်သာ

၉။ ကျန်းမာရေးဝန်ဆောင်မှု

၁၀။ ရင်းနှီးငွေ

၁၁။ စာပြုစုစိုက်၊ စာကုပ်

အစီအစဉ် (၇) အဏာကလွယ်၌ အကျုံးဝင် / မဝင်သောလုပ်ငန်းများကို ယ/ထ

နည်းပညာဗဟို အိမ်ကိုင်၊ ဗွဲရှင်းထင်း ပြောကြားခြင်း

အကျုံးဝင်သောလုပ်ငန်း (၁၀) ချက်

အကျုံးမဝင်သောလုပ်ငန်း (၁၆) ချက်

- သဘာဝပတ်ဝန်းကျင်ဆိုင်ရာ အစီအစဉ်များကို လုပ်ငန်းခွဲမခွဲ ခွင့်
ယုထမ်းလုပ်ငန်းခွဲဖြုတ်ပေးရန် လုပ်ဆောင်ရန်

- မြေယာဗျူဟာများဖြင့် ပတ်သက်ပြီး သက်ဆိုင်သူအားလုံး
လက်မှတ်ရေးထိုးရန်လိုအပ်ပါသည်။

အဆင့်အတန်းကို ဇွန်လတွင် ယခုထက်မှ ဖောင်ဖောင် ဖြစ်ပေါ်လာခဲ့ပါသည်။
အိမ်ထောင်ရေး နည်းစနစ်/ထောက်ပံ့မှု ဦးအပ်တော်မူ၍ ရှေးဦးတစ်ဆင့်
ဖွဲ့စည်းထားပါသည်။

ကျေးဇူးတင်ပေးရန်
ဦးအပ်တော်မူ

ကဏ္ဍအလိုက်ဦးစားပေးဖွံ့ဖြိုးရေးလုပ်ငန်းစဉ်များ

နောက်ဆက်တွဲ(၄) ခြားနားသောအပိုင်းများအတွက် ဦးစားပေးဖွံ့ဖြိုးရေးလုပ်ငန်းစဉ်များအနှစ်ချုပ် မူရင်းအား VPSC တွင် ထားရှိရပါမည်။ အခြားဌာနဆိုင်ရာများနှင့် ညှိနှိုင်းရန်အတွက် မိတ္တူအား TPIC သို့ပို့ရပါမည်။ MIS Data အဖြစ်သွင်းရန်မလိုအပ်ပါ။

	အဆင့်	လုပ်ငန်း	ဦးစားပေး	လ/နှစ်	ကျေးရွာမှ တာဝန်ခံသူ(သို့) အုပ်စု	ပြင်ပမှ မည်သူထောက်ပံ့မလဲ
အခြေခံအဆောက်အအုံ	၁	ကျောက်ချောလမ်း	မ (✓) ကျား (✓)			
	၂	ခန်းမဆောင် တည်ဆောက်ခြင်း	မ (✓) ကျား (✓)			
	၃	တံတားတည်ဆောက်ခြင်း	မ (✓) ကျား (✓)			
	၄	စာကြည့်တိုက် တည်ဆောက်ခြင်း	မ (✓) ကျား (✓)			
	၅		မ () ကျား ()			
အသက်မွေးဝမ်းကြောင်း/ စိုက်ပျိုးရေး	၁	လျှပ်စစ်မီးပညာ သင်တန်း	မ () ကျား (✓)			
	၂	အလုပ်အကိုင် အခွင့်အလမ်း	မ () ကျား ()			
	၃		မ () ကျား ()			
	၄		မ () ကျား ()			
	၅		မ () ကျား ()			
ကျန်းမာရေးနှင့် အာဟာရ	၁	ကျန်းမာရေး အသိပညာပေးသင်တန်း	မ (✓) ကျား ()			
	၂		မ () ကျား ()			
	၃		မ () ကျား ()			

	၄		မ () ကျား()			
	၅		မ () ကျား()			
ကျန်းမာရေးနှင့် အာဟာရ	၁		မ () ကျား()			
	၂		မ () ကျား()			
	၃		မ () ကျား()			
	၄		မ () ကျား()			
	၅		မ () ကျား()			
ပညာရေး	၁	ကျောင်းခြံစည်းရိုး	မ (✓) ကျား(✓)			
	၂	စာကျက်ဆောင် တည်ဆောက်ခြင်း	မ (✓) ကျား(✓)			
	၃	စာသင်ကျောင်း အားကစားကွင်း	မ (✓) ကျား(✓)			
	၄	မူကြိုဆရာမ	မ () ကျား(✓)			
	၅		မ () ကျား()			
အခြား	၁	မြက်ရိတ်စက်	မ (✓) ကျား(✓)			
	၂	အမှိုက်သိမ်းစနစ် ပြုလုပ်ခြင်း	မ () ကျား()			
	၃		မ () ကျား()			
	၄		မ () ကျား()			
	၅		မ () ကျား()			

ဦးစားပေးလုပ်ငန်းအကျဉ်းချုပ်ဇယား

စဉ်	လုပ်ငန်းအမည်	ဦးစားပေးအဆင့်	အဆိုပြုသူ (ကျား)	အဆိုပြုသူ (မ)	အဆိုပြုသူ (ကျား+မ)	မှတ်ချက်
၁။	ခန်းမဆောင်တည်ဆောက်ခြင်း	၁			✓	
၂။	ဘောလုံးကွင်းမြေညှိခြင်း	၂	✓			
၃။	တံတားတည်ဆောက်ခြင်း	၃			✓	
၄။	ရွာတွင်းလမ်းပြုပြင်ခြင်း	၄			✓	
၅။	ကျောင်းခြံစည်းရိုးတိုးချဲ့ခြင်း	၅			✓	
၆။	တိုက်နယ်ဆေးရုံ	၆	✓			
၇။	မူကြိုကျောင်းပြုပြင်ခြင်း	၇		✓		
၈။	ယင်လုံအိမ်သာတည်ဆောက်ခြင်း	၈		✓		
၉။	ကျန်းမာရေးဝန်ဆောင်မှု	၉			✓	
၁၀။	ရင်းနှီးငွေ	၁၀		✓		
၁၁။	စာကြည့်တိုက်/စာအုပ်	၁၁		✓		
၁၂။						
၁၃။						

ပါဝင်ဆွေးနွေးသူ -

ကျား -

မ -

မှတ်တမ်းတင်သူ

အမည်- ဦးကာပြေးလယ်

ရာထူး -လူထုစည်းရုံးရေးမှူး

ကျေးရွာဖွံ့ဖြိုးရေးအစဉ်ဆောင်ရွက်မှုမှတ်တမ်းဓာတ်ပုံများ

