

ပြည်ထောင်စုသမ္မတမြန်မာနိုင်ငံတော် အစိုးရ
စိုက်ပျိုးရေး၊ မွေးမြူရေး နှင့် ဆည်မြောင်းဝန်ကြီးဌာန
ကျေးလက်ဒေသဖွံ့ဖြိုးတိုးတက်ရေးဦးစီးဌာန

စေတုတ္ထရာမြို့နယ်



လူထုပဟိုပြုစီမံကိန်း

National Community Driven Development Project

(NCDDP)



ကျေးရွာဖွံ့ဖြိုးရေးအစီအစဉ်

Village Development Plan (VDP)

အောင်းကျေးရွာအုပ်စု၊ ကုန်းတရားကျေးရွာ

၂၀၁၇ ခုနှစ်

စေတုတ္ထရာမြို့နယ်

မာတိကာ

- ၁။ မြို့နယ်မြေပုံ
- ၂။ ကျေးရွာမြေပုံ (တည်နေရာ)
- ၃။ အုပ်စုတွင်ပါဝင်သောကျေးရွာများစာရင်း
- ၄။ ကျေးရွာအခြေခံအချက်အလက်များ (ကျေးရွာသမိုင်းကြောင်း)
- ၅။ လူထုပူပေါင်းပါဝင်သော လူမှုဆန်းစစ်ခြင်းနှင့်အကဲဖြတ်ခြင်းလုပ်ငန်း (PRA/PSA)အကျဉ်းချုပ်ဖော်ပြချက်များ
- ၆။ ကျေးရွာဖွံ့ဖြိုးရေးအစီအစဉ်တွက်အသုံးပြုခဲ့သော PRA Tools များနှင့်တစ်ခုချင်းစီအတွက်သုံးသပ်ချက်များ
- ၇။ ကော်မတီဝင်များရွေးချယ်ခြင်းနှင့်ကျေးရွာဖွံ့ဖြိုးရေးအစီအစဉ်ဆောင်ရွက်မှုမှတ်တမ်းဓါတ်ပုံများ
- ၈။ ကျေးရွာအချက်အလက် (ပုံစံ - ၁)
- ၉။ စီမံကိန်းစက်ဝန်းအချိန်ဖော်ပြချက် (ပုံစံ - ၂)
- ၁၀။ ကျေးရွာဖွံ့ဖြိုးရေးဦးစားပေးအစီအစဉ် (ပုံစံ - ၃)
- ၁၁။ ကျေးရွာအုပ်စုစီမံကိန်းလုပ်ငန်းခွဲရွေးချယ်ခြင်း (ပုံစံ - ၄)
- ၁၂။ အစည်းအဝေးမှတ်တမ်းများ
- ၁၃။ ကဏ္ဍအလိုက်ဦးစားပေးဖွံ့ဖြိုးရေးလုပ်ငန်းစဉ်များ

အောင်းကျေးရွာအုပ်စု အခြေပြမြေပုံ

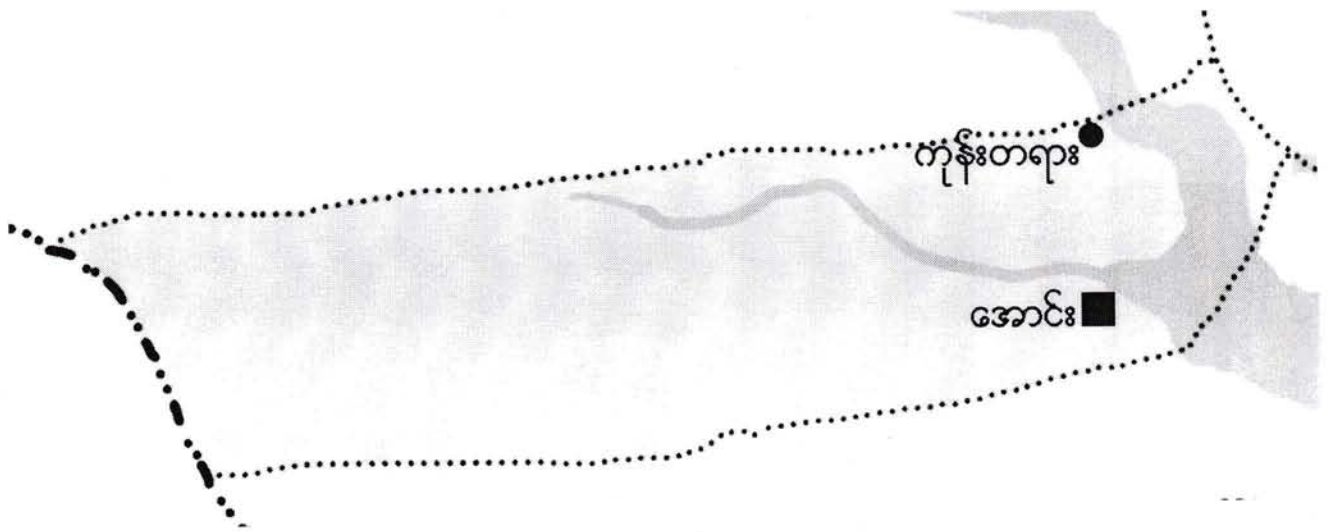

- ကျေးရွာအုပ်စု ■
- ကျေးရွာ ●
- ကျေးရွာအုပ်စုခြားမျဉ်း ······
- ချောင်း 

မကွေးတိုင်းဒေသကြီး၊ မင်းတူးခရိုင်၊ မေတုတ္ထရာဠိနယ်၊ စောင်းကျေးရွာအုပ်စု၊
 ကျေးတရားကျေးရွာ အတွက်ရွာခြေပုံ

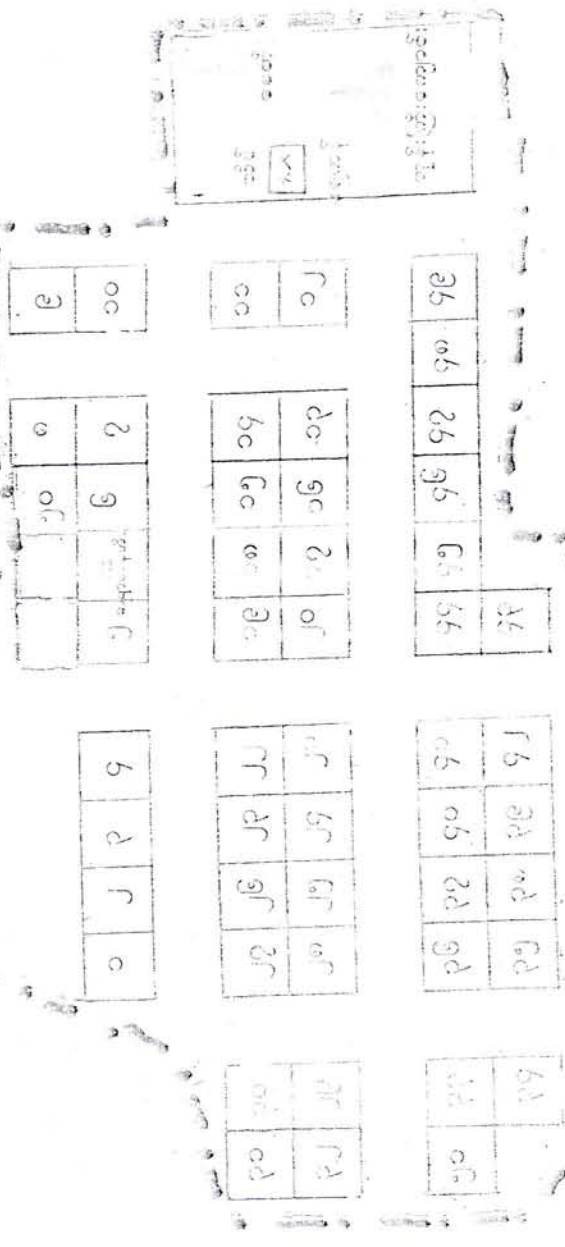
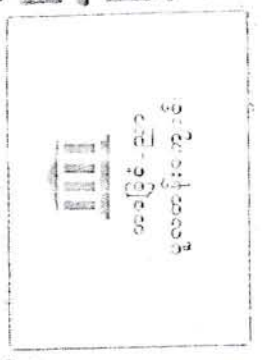
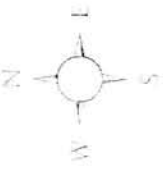

ရွာအုပ်စုနာမည်

□ မြေပုံအတွက် အသုံးပြု

ကျေးရွာအုပ်စုနာမည်

အမှတ်

မြေပုံ

ကျေးရွာအုပ်စု

မြေပုံအတွက် အသုံးပြု

ကျေးရွာ

ကျေးရွာအုပ်စု	မြေပုံအမှတ်	မြေပုံအမျိုးအစား		ကျေးရွာအုပ်စု	ကျေးရွာအုပ်စု	ကျေးရွာအုပ်စု	ကျေးရွာအုပ်စု
		အကျယ်	ပမာဏ				
ကျေးရွာအုပ်စု	၂၄	၂၄	၂၄	၂	၂	၂	၂
ကျေးရွာအုပ်စု	၂၄	၂၄	၂၄	၂	၂	၂	၂

လူထုပူးပေါင်းပါဝင်သောလူမှုဆန်းစစ်ခြင်းနှင့်အကဲဖြတ်ခြင်းလုပ်ငန်းစဉ်(PSA/PRA)အကျဉ်းချုပ်

စဉ်	အကြောင်းအရာ	ရက်စွဲ	ဦးတည်အုပ်စု	တက်ရောက်သူ			အဓိကဆွေးနွေးချက်များ
				ကျား	မ	ပေါင်း	
၁	လူမှုစီးပွားအဆင့်သတ်မှတ်ခြင်း (Wealth Ranking)		ချမ်းသာ၊ အလယ်အလတ်၊ နွမ်းပါးအုပ်စု	၃ ၄ ၃၀	၂ ၅ ၁၅	၅ ၉ ၄၅	ကျေးရွာလူမှုစီးပွားအုပ်စုများ၊ ခွဲခြားသတ်မှတ်နိုင်ရေးအတွက် အခြေခံစံနှုန်းများသတ်မှတ်ခြင်း ကျေးရွာသားများနှင့်အများသ ဘောတူခွဲခြားသတ်မှတ်ခြင်း
၂	ရာသီခွင်ပြပြက္ခဒိန် (Seasonal Calender)		ကော်မတီဝင်၊ အမျိုးသမီး၊ အမျိုးသားများ	၉	၇	၁၆	ရာသီဥတု၊စိုက်ပျိုးသီးနှံများ၊ လယ်ယာလုပ်ငန်းများ၊ ဝင်ငွေထွက်ငွေ၊မွေးမြူ ရေးလုပ်ငန်းများ၊
၃	ကျေးရွာလူနေမှုပြသယံဇာတမြေပုံ (social Map/Resource Map)		ရပ်မိ၊ရပ်ဖ ကော်မတီဝင်များ	၃ ၉	၇ ၇	၃ ၁၆	အိမ်အမျိုးအစားများ၊အခြေခံ အဆောက်အဦများ၊လမ်းပန်း ဆက်သွယ်ရေးအခြေအနေ၊ လယ်ယာမြေ၊မြစ်ချောင်း၊ ရေတွင်းရေကန်သစ်တောများ
၄	ပြဿနာသစ်ပင် (Problem Tree)		အမျိုးသား၊ အမျိုးသမီးများ	၃၇	၂၂	၅၉	ဆွေးနွေးထားသောအခြေခံ အဆောက်အဦများနှင့်အ သက်မွေးဝမ်းကြောင်းလုပ်ငန်း များ
၅	ကျေးရွာအိမ်နစ်စာဦးစားပေး အစီအစဉ်(Pair Wise)		အမျိုးသားအုပ်စု၊ အမျိုးသမီးအုပ်စု၊ လူငယ်အုပ်စု၊ ရပ်မိရပ်ဖအုပ်စု	၃၇	၂၂	၅၉	အကျိုးပြုပြီးရေးအကျိုးခံစားခွင့် နှင့်အဓိကလိုအပ်ချက်များပေ မူတည်ပြီးဆုံးဖြတ်သည်။
၆	အဖွဲ့အစည်းချိတ်ဆက်ပုံ (Venn Diagram)		အဖွဲ့၊ အုပ်ချုပ်ရေးအဖွဲ့၊ ကျေးရွာစီထောက် အဖွဲ့	၅ ၉	- ၇	၅ ၁၆	ကျေးရွာတွင်ရှိအဖွဲ့အစည်းများ နှင့်ဖွံ့ဖြိုးရေးလုပ်ငန်းအတွက်ချိတ် ဆက် ဆောင်ရွက်လုပ်ကိုင်မှု
၇	ပင့်ကူအိမ်ကွန်ယက် (Spider Web)		အမျိုးသား၊ အမျိုးသမီးများ	၃၇	၂၂	၅၉	အမျိုးသား၊ အမျိုးသမီးများတန်းတူအခွင့်အ ရေးရရှိမှုနှင့်မရရှိသည်အ ကြောင်းအရင်းများ

ကျေးရွာ၏ အနာဂတ် ပုံရိပ် အိပ်မက်ပြ မြေပုံ ရေးဆွဲခြင်း

မြို့နယ် ... ကျေးရွာအုပ်စု ... ကျေးရွာ ... ရက်စွဲ ...

အိမ်
 ကျောင်းဆရာအိမ်
 မီးစက်
 မီးဆိုင်
 နိမိတ်
 အိမ်
 စေတီ
 သိမ်
 ကျောင်း
 စုရပ်ဆောင်
 စာပေကျောင်း
 နိမိတ် ၅၀၀၀ ဆံ့ ကျောက်

ပါဝင်ဆွေးနွေးသူ -
 ကျား - ၃၇ ဦး
 မ - ၂၂ ဦး

မှတ်တမ်းတင်သူ

 ဦးဝင်းဖောင်

မကွေးတိုင်းဒေသကြီး၊ စေတုတ္တရာမြို့နယ်၊ အောင်းအုပ်စု၊ ကုန်းတရား ကျေးရွာ၏
အိပ်မက် မြေပုံ သုံးသပ်ချက်

နေ့စွဲ - ၂၀-၁-၂၀၁၆
နေရာ-ဘုန်းတော်ကြီးကျောင်း

ကုန်းတရားကျေးရွာ၏ နောက်(၅)နှစ်အတွင်းကျေးရွာဖွံ့ဖြိုးတိုးတက်မှု အဆင့်ဆင့်စိတ်ကူးအား
အောက်ပါအတိုင်း တွေ့ရှိရပါသည်။

ကျေးရွာတွင် ကျေးရွာ၏ သာရေးနာရေး၊ ပျော်ပွဲရွှင်ပွဲပြုလုပ်ရန်၊ ကျေးရွာ အစည်းအဝေးပွဲများ
ပြုလုပ်ရန်နေရာမရှိခြင်းအတွက် ကျေးရွာစုရပ်ဆောင် ဆောက်လုပ်ခြင်း။ ကျေးရွာတွင် လက် ရှိ ရှိနေ
သော စာသင်ကျောင်းမှာ ရွာရှိကျောင်းသူ၊ ကျောင်းသား အရေအတွက်တိုးလာသဖြင့် နေရာ မလုံ
လောက် သဖြင့် လုံလောက်ကျယ်ဝန်းသော စာသင်ကျောင်းဆောင် ဆောက်လုပ်ခြင်း၊ ကျွဲ၊ နွားများမ
ဝင် ရောက်နိုင်ရန် ကျောင်းခြံစည်းရိုး ကာရံခြင်း၊ သောက်သုံးရေ ဖူလုံရန်အတွက် သောက် သုံးရေ
ရရှိအောင် ဆောင်ရွက်ခြင်း၊ ဂါလံ (၅၀၀၀)ဆံ့ရေကန် တည်ဆောက်ခြင်း နှင့် ကျန်းမာရေး စောင့်
ရှောက်မှုအတွက် ကျေးရွာ ဆေးပေးခန်း ဆောက်လုပ်ခြင်း တို့ ဖြစ်ပါသည်။

ကျေးရွာတွင် အလုပ်အကိုင်အခွင့်အလမ်းများ ပိုမိုပေါ်ပေါက်စေရန် မွေးမြူရေးနှင့်စိုက်ပျိုး
ရေးအတွက် ဈေးကွက်နှင့် နည်းပညာများ ရရှိရန် ကျေးရွာလူထုမှ သက်ဆိုင်ရာဌာနများဖြင့် ချိတ်
ဆက်ဆောင်ရွက်ခြင်း။

ကျေးရွာတွင် အလုပ်အကိုင်အခွင့်အလမ်းများ ပေါများစေရန် အသက်မွေးမှုနည်းပညာ
သင်တန်း များ တက်ရောက်ခြင်း။ ကျေးရွာရှိ တောင်သူများ အလုပ်အကိုင်များ ရရှိရန်အတွက် ယာ
မြေများဖော် ထုတ်ခြင်းနှင့် မြေဆီလွှာများကောင်းမွန်အောင် ပြုလုပ်ခြင်းတို့ကိုလည်း ပြုလုပ်
လိုကြပါသည်။ ဤသို့ဖြင့် ကျေးရွာတွင် ကျန်းမာရေး၊ ပညာရေး၊ စီးပွားရေး၊ လူမှုရေး၊ လမ်းပန်း
ဆက်သွယ် ရေးများနှင့် လူနေမှုအခြေအနေများ ဖွံ့ဖြိုးတိုးတက်သော ကျေးရွာတစ်ရွာဖြစ်လာမည်ဟု
မျှော်လင့် မိပါတော့သည်။

ဦးဆောင်ဆွေးနွေးသူ - ကျား(၁) ဦး ၊ မ (၁)ဦး

ပါဝင်ဆွေးနွေးသူများ- ကျား (၃၆)ဦး၊ မ(၂၁)ဦး

မှတ်တမ်းတင်သူ

ဦးဝင်းအောင် 

ကျေးရွာ၏ သဘာဝသယံဇာတ အရင်းအမြစ်နှင့် လူမှုရေးပြင်ပပုံ ရေးဆွဲခြင်း

မြို့နယ် လှိုင်စွယ်စုံ..... ကျေးရွာအုပ်စု အောင်..... ကျေးရွာ လှိုင်စွယ်စုံ ရက်စွဲ ၂၀၂၁.၁၀.၂၀

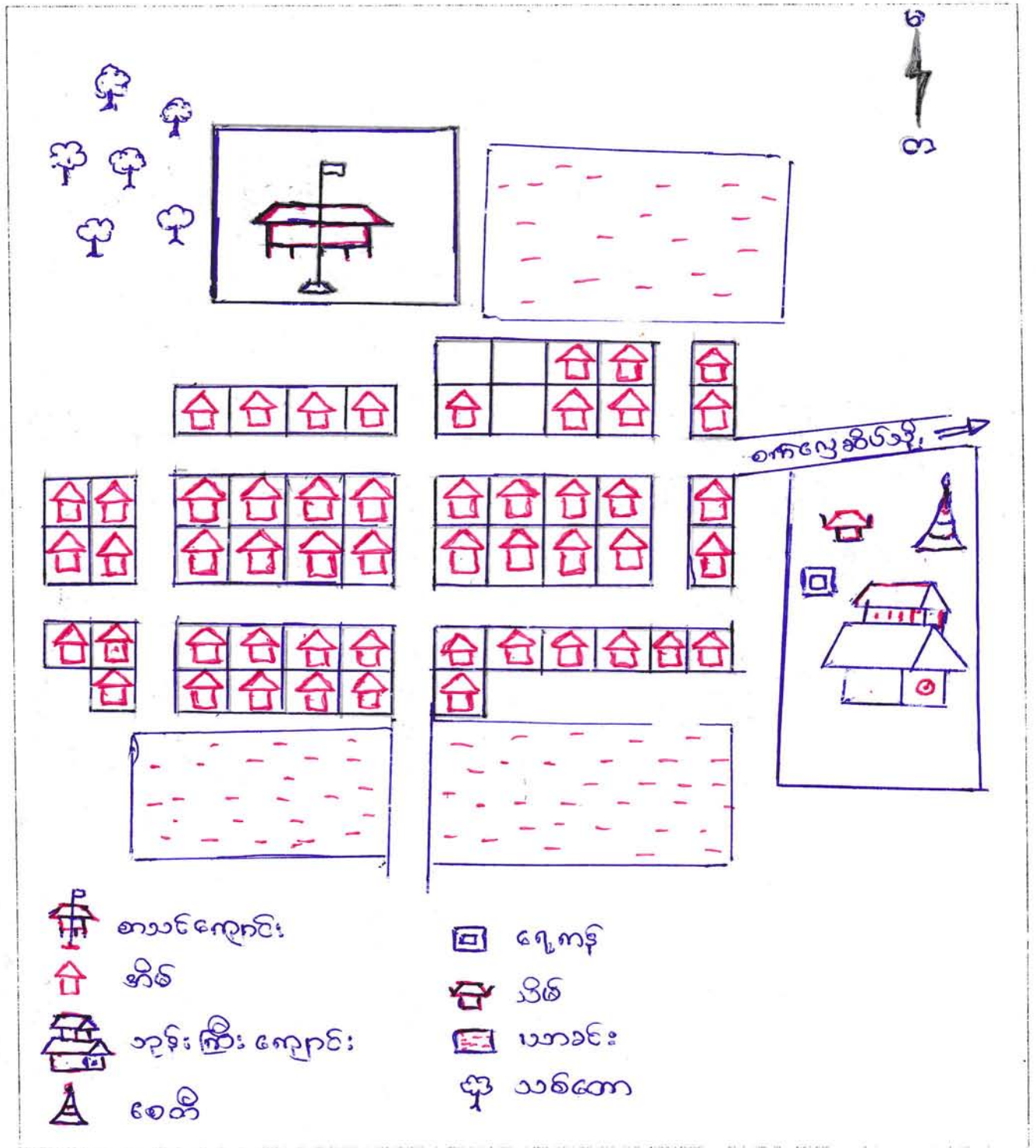

ပါဝင်ဆွေးနွေးသူ -

ကျား - ၃၇ ဦး
မ - ၂၂ ဦး

မှတ်တမ်းတင်သူ

[Signature]
ဦးဝင်းအောင်

မကွေးတိုင်းဒေသကြီး၊ စေတုတ္တရာမြို့နယ်၊ အောင်းအုပ်စု၊ ကုန်းတရား ကျေးရွာ၏
အရင်းအမြစ်နှင့် လူမှုရေးပြုမြေပုံ သုံးသပ်ချက်

ရက်စွဲ- ၂၀-၁-၂၀၁၆
နေရာ-ဘုန်းတော်ကြီးကျောင်း

ကုန်းတရား ကျေးရွာတွင် အိမ်ခြေစုစုပေါင်းမှာ (၄၉)အိမ်ရှိပြီး အိမ်ထောင်စုမှာ (၄၉)စု ရှိသည်။ လူဦးရေမှာ အမျိုးသား(၆၄)ဦးနှင့် အမျိုးသမီး(၆၅)ဦး၊ စုစုပေါင်း(၁၂၉)ဦး ရှိသည်။ အမျိုးသမီး အိမ်ထောင်ဦးစီး (၅)အိမ် ရှိပါသည်။ ကျေးရွာတွင်းရှိ နေအိမ် များမှာ ပျဉ်ထောင်၊ သွပ်မိုးနှင့် ဝါးခင်း၊ သက္ကယ်မိုးအိမ် အမျိုးအစားများ ဖြစ်ပြီး ချင်းလူမျိုးများ နေထိုင်ကြပါသည်။ ကျေးရွာတွင် ဘုန်းတော်ကြီး ကျောင်းတစ်ကျောင်း ရှိပြီး ကျေးရွာ လူထုအားလုံး ဗုဒ္ဓဘာသာကို ကိုးကွယ်ကြပါသည်။ ကုန်းတရားကျေးရွာ၏ အဓိက အသက်မွေးဝမ်းကျောင်း လုပ်ငန်းမှာ လယ်ယာစိုက်ပျိုးခြင်းလုပ်ငန်းနှင့် ထင်းဝါးခုတ်ခြင်းလုပ်ငန်း တို့ဖြစ်ပါသည်။ ကုန်းတရား ကျေးရွာတွင် မုန်းတမံကြီး မတည်ဆောက်ခင်က လယ်၊ ယာမြေများစွာ ရှိခဲ့ပါသည်။ ယခုအခါ တမံဆည်ကြောင့် ရေမြတ်သွားသည့်အတွက် လယ်၊ ယာမြေများမှာ မကျန်ရှိတော့ပါ။ ကျေးရွာလူထုအများစုမှာ လုပ်ကိုင်စား သောက်နိုင်သော လယ်ယာမြေများ မရှိသည့်အတွက်ရွာ၏ အနောက်ဘက်ရှိ သစ်တောထဲမှ သစ်ဝါးများခုတ်၍၎င်း၊ ငါးဖမ်းရာသီတွင် ငါးဖမ်းလုပ်ငန်းဖြင့်၎င်း လုပ်ကိုင် စားသောက်ကြရပါသည်။ ရွာ၏ အရှေ့ဘက်နှင့် မြောက်ဘက်တွင် မုန်းချောင်းကိုပိတ်ထားသော မုန်းဆည်ရေပြင်ကြီး တည်ရှိပါသည်။ ကျေးရွာ လူထုအနည်းစုမှာ ရေလုပ်ငန်းဖြင့် လုပ်ကိုင်စားသောက်ကြရပါသည်။ ကျေးရွာ၏ ဝင်ငွေရရှိသော လုပ်ငန်းများမှာ တောင်ယာလုပ်ငန်း၊ ကျပန်းလုပ်ငန်း၊ စက်လှေအငှားလိုက်ခြင်း၊ သစ်ဝါးခုတ်ခြင်းနှင့် ရေလုပ်ငန်းတို့ ဖြစ်သည်။

သောက်သုံးရေရရှိမှု

ကုန်းတရားကျေးရွာတွင် သောင်သုံးရေအတွက် မုန်းချောင်းရေပြင်နှင့် ရွာအရှေ့ဘက် ရှိရေတွင်း တို့မှရရှိပါသည်။

လမ်းပန်းဆက်သွယ်ရေး

ကုန်းတရားကျေးရွာသည် ရေလမ်းကိုသာ အားထားရသည်ဖြစ်သဖြင့် ရေခမ်းခြောက်ချိန် နွေရာသီနှင့် မိုးဦးရာသီတို့တွင် လမ်းပန်းဆက်သွယ်ရေး အလွန် ခက်ခဲပါသည်။ လှေ၊ လှည်း၊ ဆိုင်ကယ်တို့ဖြင့် သွားလာ မရဘဲ ခြေလျှင် ဖြင့်သာ သွားလာရပါသည်။ ထို့ကြောင့် သယ်ယူပို့ဆောင်ရေးအတွက် အလွန်ခက်ခဲပါသည်။

ပညာရေး

ကုန်းတရား ကျေးရွာတွင် မူလတန်းကျောင်းသာရှိပြီး ကျေးရွာသူ၊ ရွာသားအများစုမှာ မူလတန်း ပညာ အထိသာပညာသင်ကြားနိုင်ကြသည်။ လူနည်းစုသာ အလယ်တန်းနှင့် အထက်တန်း ပညာကို ဆက်လက်ဆည်းပူးနိုင်ကြသည်။

ကျန်းမာရေး

ကုန်းတရား ကျေးရွာ၏ ကျန်းမာရေးအနေဖြင့် လမ်းပန်းဆက်သွယ်ရေး ခက်ခဲသောကြောင့် အရေးပေါ် အခြေအနေတွင် နီးစပ်ရာဆေးရုံသို့ အချိန်မီ ရောက်ရှိရန် ခက်ခဲပါသည်။ ဖြစ်တတ်သော ရောဂါများမှာ မိုးရာသီတွင် ဝမ်းပျက်၊ ဝမ်းလျှော ရောဂါများ ဖြစ်ပွားတတ်ပါသည်။

ပြဿနာအနှစ်ချုပ်

ကုန်းတရားကျေးရွာတွင် လယ်ယာမြေများမှာ ရေနစ်မြုပ်သွားသဖြင့် အလုပ်အကိုင်အခွင့် အလမ်းများ နည်းပါးပါ သည်။ ကျေးရွာသူ/ရွာသားတချို့မှာလည်း ရွှေ့ပြောင်းလုပ်သား များအဖြစ် တခြားရပ်ရွာဒေသများ တွင် သွားရောက်လုပ်ကိုင်စားသောက်ကြရပါသည်။ ထို့ကြောင့် ကုန်းတရား ကျေးရွာတွင် အလုပ်အကိုင် အခွင့်အလမ်းများစွာ လိုအပ်ပါသည်။

ဦးဆောင်ဆွေးနွေးသူ- ကျား (၁)ဦး၊ မ (၁)ဦး

ပါဝင်ဆွေးနွေးသူများ- ကျား (၃၆)ဦး၊ မ (၂၁)ဦး

မှတ်တမ်းတင်သူ

ဦးဝင်းအောင် 

မကွေးတိုင်းဒေသကြီး၊ စေတုတ္ထရာမြို့နယ်၊ အောင်းအုပ်စု၊ ကုန်းတရားကျေးရွာ၏
ရာသီခွင်ပြ ပြက္ခဒိန် သုံးသပ်ချက်

နေ့စွဲ -၁၈.၁၂.၂၀၁၅
နေရာ-ဘုန်းတော်ကြီးကျောင်း

မကွေးတိုင်းဒေသကြီး၊ စေတုတ္ထရာမြို့နယ်၊ အောင်းအုပ်စု၊ ကုန်းတရားကျေးရွာ၏ ဘုန်းတော်
ကြီးကျောင်းတွင် ရာသီခွင်ပြ ပြက္ခဒိန်ဇယားအား သုံးသပ်ခြင်း အစည်းအဝေးကို ကျင်းပ ခဲ့ပါသည်။

ကုန်းတရားကျေးရွာ၏ အဓိက အသက်မွေးဝမ်းကျောင်း လုပ်ငန်းမှာ လယ်ယာလုပ်ငန်း
ဖြစ်သည်။ ကဆုန်လနှင့် နယုန်လတွင် နှမ်းနှင့်ပဲစင်းငုံ ကြဲကြပြီး ဝါဆိုလတွင် နှမ်းပေါင်း ထိုးခြင်း
အလုပ်ကို လုပ်ကိုင်ကြ သည်။ ဝါခေါင်လနှင့် တော်သလင်းလများတွင် နှမ်းရိတ်ခြင်း၊ နှမ်းစည်းခြင်း၊
နှမ်း ထောင်ခြင်း၊ နှမ်းခါခြင်းတို့ကို ပြုလုပ် ကြသည်။ သီတင်းကျွတ်လနှင့် တန်ဆောင်မုန်းလများတွင်
အနှောင်းပဲ မျိုးများကိုကြဲကြပြီး ပြာသိုလတွင် ပဲစင်းငုံကို ရိတ်သိမ်းကြသည်။

ကုန်းတရား ကျေးရွာတွင် ကျွဲ၊ နွား၊ ကြက်၊ ဝက်များကိုလည်း တပိုင်တနိုင် မွေးမြူကြပါသည်။
သစ်၊ဝါးခုတ်ခြင်းလုပ်ငန်းများကို သီတင်းကျွတ်နှင့် တန်ဆောင်မုန်း လများတွင် လုပ်ကိုင် ကြပါသည်။
ကုန်းတရားကျေးရွာသည် တန်ခူးလ၊ ကဆုန်လ၊ ဝါခေါင်လနှင့် လများတွင် ဝင်ငွေ အလွန် နည်းပြီး
ရာသီသီးနှံများ ပေါ်ချိန်ဖြစ်သော သီတင်းကျွတ်လနှင့် ဝင်ငွေကောင်း ပါသည်။ ကုန်းတရား ကျေးရွာ
တွင် ကျင်းပလေ့ရှိသော ရာသီ ပွဲတော်များမှာ တန်ခူးလတွင် သင်္ကြန်ပွဲ၊ ဝါဆိုလတွင် ဝါဆိုသင်္ကြန်
ကပ်ပွဲ၊ သီတင်းကျွတ်လတွင် မီးထွန်းပွဲနှင့် တန်ဆောင်မုန်းလတွင် ကထိန်သင်္ကြန်ကပ်ပွဲများကို
ကျင်းပလေ့ ရှိကြသည်။ ကုန်းတရားကျေးရွာတွင် ဖြစ်လေ့ရှိသော ရာသီဥတုအခြေအနေများမှာ
တန်ခူးလ၊ ကဆုန်လ၊ သီတင်းကျွတ်လ နှင့်တပေါင်းလများတွင် ရာသီ ဥတုသာယာပြီး နယုန်လတွင်
မိုးအနည်းငယ်ရွာသွန်းကာ ဝါဆိုလ၊ ဝါခေါင်လနှင့် တော်သလင်းလများတွင် မိုးရွာသွန်းမှုပိုများပါသည်။
တန်ဆောင်မုန်းလတွင် အနည်းငယ်ချမ်းအေးကာ နတ်တော်လ၊ ပြာသိုလနှင့် တပို့တွဲလများတွင်
နှင်းများကျသဖြင့် အလွန် ချမ်းအေးလှပါသည်။

ပြဿနာအနှစ်ချုပ်

ကုန်းတရားကျေးရွာ၏ အဓိကအသက်မွေးဝမ်းကျောင်းလုပ်ငန်းမှာ မိုးရာသီတွင် နှမ်းစိုက်
ပျိုးခြင်း၊ ပဲစင်းငုံ စိုက်ခြင်းလုပ်ငန်းများကို လုပ်ကိုင်ကြပြီးနှမ်းပါးသူများသည် အငှားလိုက်ခြင်း၊ ပဲပေး
နှမ်း ပေးယူခြင်း၊ သစ်ဝါးခုတ်ခြင်းလုပ်ငန်းများဖြင့် နေထိုင်စားသောက် ကြရပါသည်။

ဦးဆောင်ဆွေးနွေးသူ-ကျား (၁)ဦး ၊ မ(၁)ဦး
ပါဝင်ဆွေးနွေးသူများ- ကျား (၃၆)ဦး၊ မ(၂၁)ဦး

မှတ်တမ်းတင်သူ
ဦးဝင်းအောင်

ကျေးရွာနှင့် အဖွဲ့အစည်းများ ချိတ်ဆက်မှုပြမြေပုံ

ရက်စွဲ ၂၀.၁.၂၀၁၆

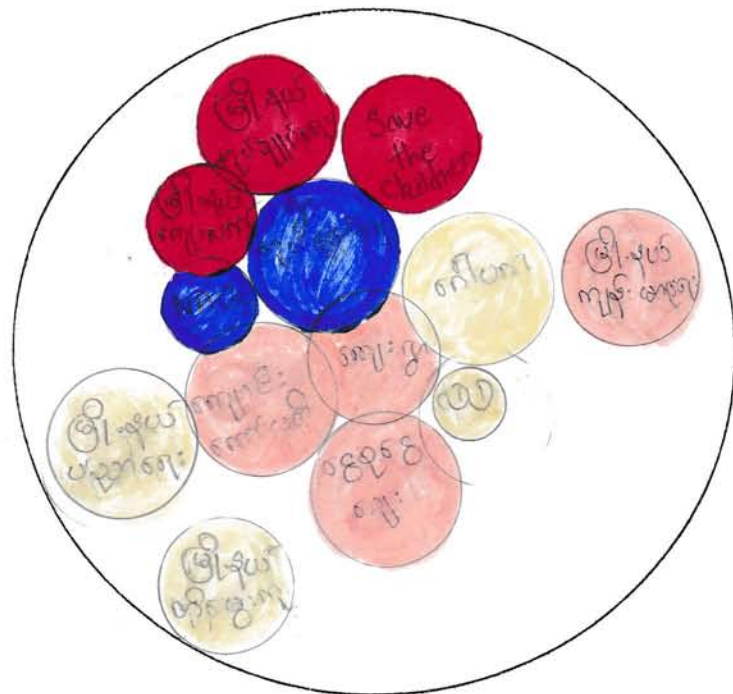

- | | |
|---------------------|-------------------------|
| ● ကျေးရွာ | ● မြို့နယ်ဆိုင်ချုပ်ရေး |
| ● ကျေးရွာ: ကော်မတီ | ● မြို့နယ်ကျေးလက် |
| ● ငွေစုငွေချေး | ● မြို့နယ်ပညာရေး |
| ○ ကော်မတီ | ● မြို့နယ်တိရစ္ဆာန် |
| ● CDD | ● မြို့နယ်ကျန်းမာရေး |
| ● NAG | ○ |
| ● နွေဆိုင်ချုပ်ရေး | ○ |
| ● Save the Children | |

မကွေးတိုင်းဒေသကြီး၊ စေတုတ္တရာမြို့နယ်၊ အောင်းအုပ်စု၊ ကုန်းတရားကျေးရွာ၏
အဖွဲ့အစည်းဆိုင်ရာ ချိတ်ဆက်မှု သုံးသပ်ချက်

နေ့စွဲ - ၂၀-၁-၂၀၁၆
နေရာ-ဘုန်းတော်ကြီးကျောင်း

မကွေးတိုင်းဒေသကြီး၊ စေတုတ္တရာမြို့နယ်၊ အောင်းအုပ်စု၊ ကုန်းတရား ကျေးရွာတွင်ရှိသော အဖွဲ့ အစည်းများမှာ ကျေးရွာအုပ်ချုပ်ရေးအဖွဲ့၊ လူထုဗဟိုပြုစီမံကိန်းအဖွဲ့၊ ကျောင်းကော်မတီအဖွဲ့၊ ငွေစုငွေချေးအဖွဲ့၊ NAG အဖွဲ့၊ ဂေါပကအဖွဲ့နှင့် Save the Childrenနှင့် တို့ ဖြစ်ပါသည်။ ကုန်းတရား ကျေးရွာရှိ အဖွဲ့အစည်းများသည် ကျေးရွာ ဖွံ့ဖြိုးရေးအတွက် လုပ်ငန်းပေါ် မူတည်ပြီး တဖွဲ့နှင့် တစ်ဖွဲ့ တိုင်ပင်ဆွေးနွေးကာ ကျေးရွာသူရွာသားများကိုဦးဆောင်ကာ အတူတကွ ပူးပေါင်းလုပ်ဆောင် ကြပါသည်။

ဦးဆောင်ဆွေးနွေးသူ - ကျား (၁)ဦး၊ မ (၁) ဦး
ပါဝင်ဆွေးနွေးသူ - ကျား (၃၆) ဦး၊ မ (၂၁) ဦး

မှတ်တမ်းတင်သူ
ဦးဝင်းအောင် 

ရက်စွဲ ၂၀.၁၁.၂၀၁၆

အချိန်	အမျိုးသမီး တစ်နေ့တာ လုပ်ဆောင်ချက်
၁:၀၀	ခါးထက် အနားယူချိန်
၂:၀၀	" "
၃:၀၀	" "
၄:၀၀	ထမင်းချက်၊ ကလေးပို့စဉ်
၅:၀၀	ဆွမ်းထုပ်၊ ရေခဲ၊ မနက်စာထမင်းစား
၆:၀၀	ယာယွား၊ အလုပ်သွား၊ ထမင်းစွဲ
၇:၀၀	" "
၈:၀၀	" "
၉:၀၀	" "
၁၀:၀၀	အလုပ်ပြန်လာ၊ ထမင်းချက်၊ တက်စာစား
၁၁:၀၀	ထမင်းစား၊ ခွားကျောင်း
၁၂:၀၀	ခွားကျောင်း
၁၃:၀၀	" "
၁၄:၀၀	" "
၁၅:၀၀	" "
၁၆:၀၀	အလုပ်ပြန်လာ၊ ထမင်းချက်
၁၇:၀၀	ကျချိန်၊ အထက်ပျော်
၁၈:၀၀	ရေခဲ၊ ထမင်းစွဲ
၁၉:၀၀	ထမင်းစား
၂၀:၀၀	အိပ်ခန်းမှ စကားပြော
၂၁:၀၀	အလုပ်ပြန်ချိန်၊ တကားထိုင်
၂၂:၀၀	ခါးထက်
၂၃:၀၀	ခါးထက်
၂၄:၀၀	ခါးထက်

အချိန်	အမျိုးသား တစ်နေ့တာ လုပ်ဆောင်ချက်
၁:၀၀	ခါးထက်
၂:၀၀	ခါးထက်
၃:၀၀	ကျွေးမွေး
၄:၀၀	ထမင်းစား
၅:၀၀	အလုပ်သွား၊ ယာယွား
၆:၀၀	" "
၇:၀၀	" "
၈:၀၀	" "
၉:၀၀	" "
၁၀:၀၀	" "
၁၁:၀၀	ထမင်းစား
၁၂:၀၀	ယာယွား၊ အလုပ်ပြန်ခင်း
၁၃:၀၀	" "
၁၄:၀၀	" "
၁၅:၀၀	" "
၁၆:၀၀	အလုပ်သိမ်းချိန်
၁၇:၀၀	ကျချိန်
၁၈:၀၀	အလုပ်ပြန် (ယမကာ ယောက်ျား)
၁၉:၀၀	ထမင်းစား
၂၀:၀၀	အိပ်ခန်းမှ လုပ်ငန်းစဉ်ကမ်းဆွေးနွေး
၂၁:၀၀	ခါးထက် အနားယူ
၂၂:၀၀	" "
၂၃:၀၀	" "
၂၄:၀၀	" "

မှတ်တမ်းတင်သူ

 ဦးဟိန်းလင်းစော

မကွေးတိုင်းဒေသကြီး၊ စေတုတ္ထရာမြို့နယ်၊ အောင်းအုပ်စု၊ ကုန်းတရားကျေးရွာ၏
အမျိုးသား၊ အမျိုးသမီး တစ်နေ့တာ အလုပ်ချိန်ဇယား သုံးသပ်ချက်

နေ့စွဲ- ၂၀-၁၂၀၁၆
နေရာ - ဘုန်းတော်ကြီးကျောင်း

ကုန်းတရားကျေးရွာ၏ အမျိုးသားနှင့် အမျိုးသမီးများ၏ တစ်နေ့တာ အလုပ်ချိန် ဇယား သုံးသပ်ခြင်း အစည်းအဝေးကို ကျေးရွာဘုန်းတော်ကြီးကျောင်းတွင် ကျင်းပခဲ့ပါသည်။ ကုန်းတရား ကျေးရွာရှိ အမျိုးသ မီး များသည် မနက်(၄)နာရီတွင် အိပ်ယာထပြီး ထမင်းချက်ကြသည်။ မနက်(၅) နာရီတွင် နံနက်စာထမင်းစား သောက်ပြီး မနက်(၆)နာရီခန့်တွင် လယ်ယာလုပ်ငန်းခွင်သို့ သွားကြသည်။ မနက်(၁၁)နာရီတွင် အလုပ်မှပြန်ကာ အိမ်ရောက်လျှင် ထမင်းဟင်း များချက် ပြုတ်စားသောက်၍ အနားယူကြပါသည်။ နေ့လည် (၁)နာရီတွင် လုပ်ငန်းခွင်ပြန်ဝင်ပါသည်။ ည နေ(၄)နာရီတွင် အလုပ်သိမ်းကာ အိမ်ပြန် ပြီး ညစာအတွက် ထမင်းဟင်းများ ချက်ပြုတ်ပါသည်။ ညနေ(၅)နာရီတွင် အဝတ်လျှော်ခြင်း၊ ရေခပ်၊ ရေချိုး ခြင်းများ ပြုလုပ် ပါ သည်။ ည(၇)နာရီတွင် ညစာ စားကာ ည(၈)နာရီတွင်မိသားစုများ စကားဝိုင်းဖွဲ့ ၍ နောက်တစ်နေ့ အတွက် အလုပ်များကိုစီစဉ်ကြပြီး ည(၉)နာရီတွက် ဘုရားရှိခိုးပြီး အနားယူအိပ်စက်ကြပါသည်။ ထို့ကြောင့် ကုန်းတရားကျေးရွာ ရှိအမျိုးသမီးများ၏ တစ်နေ့တာအလုပ်ချိန်သည် (၁၂) နာရီရှိပါသည်။ ကုန်းတရားကျေးရွာရှိ အမျိုး သားများသည် မနက်(၅)နာရီ တွင်အိပ် ယာ ထပြီး နံနက်စာစား သောက်ကြပါသည်။ မနက်(၆) နာရီခန့်တွင် ယာခင်းသို့သွားရောက်၍ လုပ်ငန်းခွင်ဝင်ကြပါသည်။ နေ့လည် (၁၁)နာရီတွင် နေ့လည် စာစားသောက်၍ အနားယူကြပါသည်။ မွန်းလွဲ(၁၂)နာရီတွင် လုပ်ငန်းခွင် ပြန် လည်ဝင် ရောက် လုပ် ကိုင်ကြပါသည်။ ညနေ(၆)နာရီတွင် အလုပ်မှ ပြန်ကာ ရေမိုးချိုး၍ ည(၇)နာရီတွင် ညစာစားကြပါသည်။ ည(၈)နာရီတွင် မိသားစုလုပ်ငန်းအကြောင်း ဆွေးနွေး ၍ ည (၉)နာရီတွင်အနားယူ အိပ် စက်ကြပါသည်။

ကုန်းတရား ကျေးရွာရှိ အမျိုးသားများ၏ တစ်နေ့တာအလုပ်ချိန်သည်(၁၀)နာရီ ရှိပါသည်။ ကုန်းတရား ကျေးရွာရှိ အမျိုးသမီးများသည် အမျိုးသားများထက် တစ်နေ့တာ အလုပ်ချိန် သည် (၂)နာရီ ပို၍ လုပ်ငန်းများဆောင်ရွက်လုပ်ကိုင် နေကြောင်း တွေ့ရှိရပါသည်။

ဦးဆောင်ဆွေးနွေးသူ- ကျား(၁) ၊ မ (၁)ဦး
ပါဝင်ဆွေးနွေးသူများ- ကျား (၃၆)ဦး၊ မ (၂၁)ဦး

မှတ်တမ်းတင်သူ
ဦးဝင်းအောင် 

ပင့်ကူအိမ် သုံးသပ်ခြင်း (Cobweb)

အမျိုးသမီး အဖွဲ့ / အမျိုးသား အဖွဲ့

ရက်စွဲ ၂၀.၁.၂၀၁၆

အလုပ်အကိုင်
အခွင့်အလမ်း

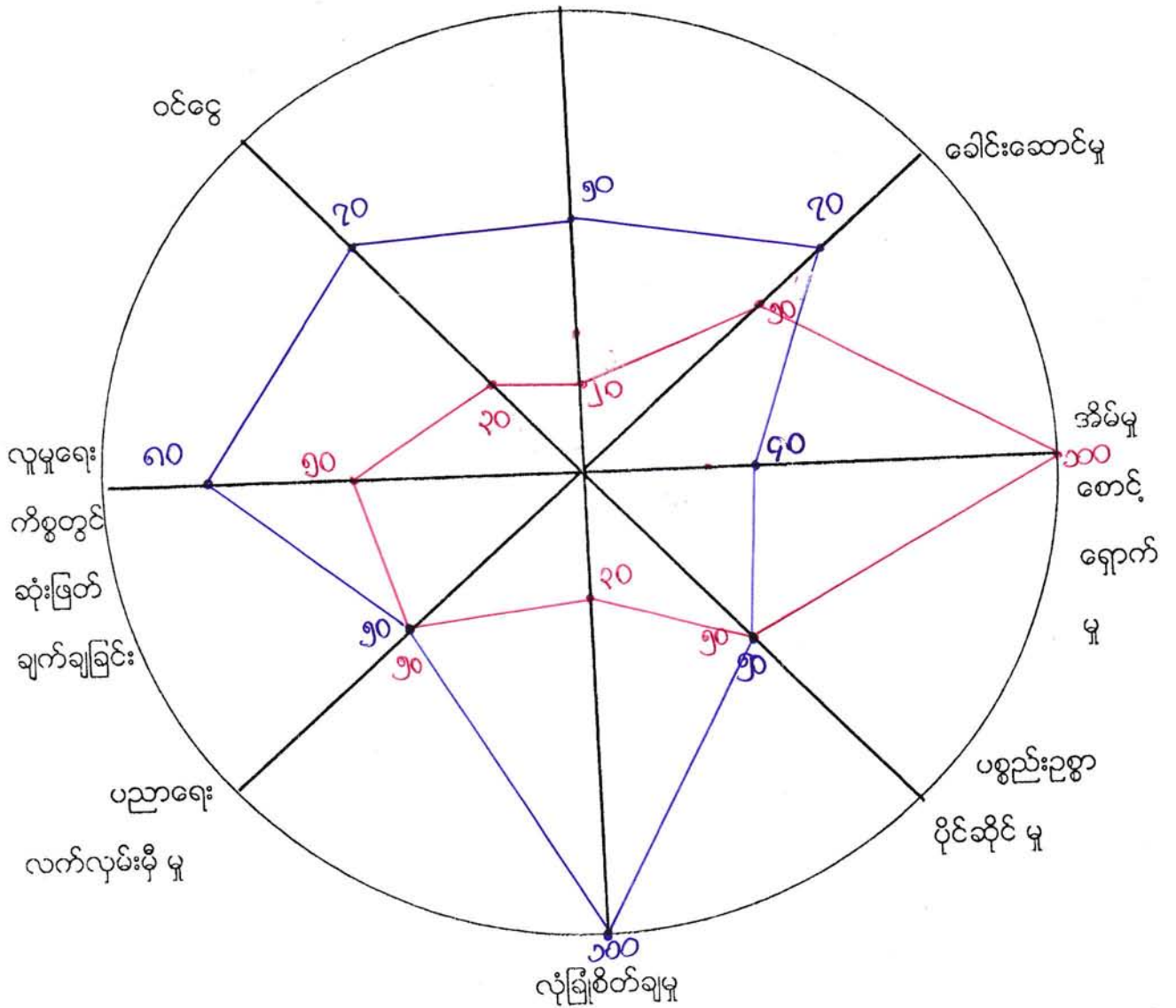

မကွေးတိုင်းဒေသကြီး၊ စေတုတ္တရာမြို့နယ်၊ အောင်းအုပ်စု၊ ကုန်းတရားကျေးရွာ၏
အမျိုးသား၊ အမျိုးသမီးကဏ္ဍအခြေအနေ သုံးသပ်ချက်

- ရက်စွဲ- ၂၀-၁-၂၀၁၆
- အစည်းအဝေးစတင်ချိန်- နေ့လည် ၂ နာရီ
- စတင်ဆွေးနွေးချိန်- နေ့လည် ၂ နာရီ
- ပြီးဆုံးချိန် - နေ့လည် ၂ : ၄၅ နာရီ
- ကြာချိန် - ၄၅ မိနစ်
- နေရာ - ဘုန်းတော်ကြီးကျောင်း

ကုန်းတရား ကျေးရွာတွင် အမျိုးသားနှင့် အမျိုးသမီးများ၏ ကဏ္ဍအခြေအနေ သုံး သပ် ချက်များကို ခေါင်းစဉ်(၈)ခုဖြင့် ဆွေးနွေးခဲ့သည်။ (၁)အလုပ်အကိုင်အခွင့်အလမ်းရရှိမှု၊ (၂)ခေါင်း ဆောင်နိုင်မှု အခြေ အနေ၊ (၃)အိမ်မှုကိစ္စဆောင်ရွက်မှု၊ (၄)ပစ္စည်းဥစ္စာပိုင်ဆိုင်မှု၊ (၅) လုံခြုံ စိတ်ချရမှု၊ (၆)ပညာသင်ကြားခွင့် ရရှိမှု၊ (၇)လူမှုရေးကိစ္စတွင် ဆုံးဖြတ်ချက်ချနိုင်မှုနှင့် (၈) ဝင်ငွေ ရရှိမှုတို့ ဖြစ်သည်။

(၁)အလုပ်အကိုင်အခွင့်အလမ်းရရှိမှု

ကုန်းတရား ကျေးရွာ၏ အမျိုးသားနှင့်အမျိုးသမီးများ အလုပ်အကိုင်အခွင့်အလမ်းရရှိမှုသုံးသပ် ချက်တွင် အမျိုးသားများသည် (၅၀)ရာခိုင်နှုန်းရရှိပြီး အမျိုးသမီးများသည် (၂၀) ရာခိုင်နှုန်းရရှိ သည်။ အမျိုးသမီး များသည် အမျိုးသားများထက် အလုပ်အကိုင်အခွင့်အလမ်းရရှိမှုနည်းနေခြင်း မှာ ကျေး ရွာ တွင်ရှိသော လုပ်ငန်းများမှာ အမျိုးသားများသာ ဆောင်ရွက်နိုင်သောလုပ် ငန်းများဖြစ်ခြင်း၊ လုပ် အား ခပေး ချေရာတွင် အမျိုးသားများက လုပ်အားခပို၍ရခြင်း၊ အမျိုးသမီးများ လုပ်ကိုင် ဆောင် ရွက်နိုင်သော လုပ်ငန်း နည်းပါးခြင်းတို့ကြောင့် ဖြစ်သည်။

(၂)ခေါင်းဆောင်နိုင်မှု အခြေအနေ

ကုန်းတရား ကျေးရွာ၏ အမျိုးသားနှင့် အမျိုးသမီးများ ခေါင်းဆောင်နိုင်မှု အခြေအနေသုံးသပ် ချက်တွင် အမျိုးသားများသည် (၇၀)ရာခိုင်နှုန်းရရှိပြီး အမျိုးသမီးများသည် (၅၀)ရာခိုင်နှုန်းရရှိ သည်။ အမျိုးသမီးများသည် အမျိုးသားများထက် ရပ်ရွာကိစ္စများတွင် ခေါင်းဆောင်နိုင်မှုအခြေအနေ နည်းနေ ခြင်းမှာ အမျိုးသားများသည် ရပ်ရွာ သာရေးနာရေးကိစ္စများတွင် ခေါင်းဆောင်အဖြစ်ပါဝင် ဆောင် ရွက်နိုင်ခြင်း၊ အမျိုးသမီးများသည် နေ့စဉ် အိမ်မှုကိစ္စများကို ဆောင်ရွက်ကြရသဖြင့် ရပ်ရွာ အရေး ကိစ္စ များတွင် ပါဝင်ဆောင်ရွက်မှုနည်းသောကြောင့် ဖြစ်သည်။

(၃)အိမ်မှုကိစ္စဆောင်ရွက်မှု

ကုန်းတရားကျေးရွာ၏ အမျိုးသားနှင့် အမျိုးသမီးများ အိမ်မှုကိစ္စဆောင်ရွက်မှုသုံးသပ် ချက်တွင် အမျိုးသားများသည် (၄၀)ရာခိုင်နှုန်းရရှိပြီး အမျိုးသမီးများသည် (၁၀၀)ရာခိုင်နှုန်းရရှိ သည်။ အမျိုး သမီး များ သည် နေ့စဉ် အိမ်မှုကိစ္စလုပ်ငန်းများဖြစ်သော ထမင်းဟင်းချက်၊ အဝတ်လျှော် အိမ်သန့်ရှင်းရေး၊ သား၊ သမီး ဝေယျာဝစ္စများကို နေ့စဉ်ဆောင်ရွက် ကြရသည်။ အမျိုးသားများ သည်

မိသားစု စားဝတ်နေရေး အတွက် ဝင်ငွေရသော လုပ်ငန်းများကိုသာ လုပ်ကိုင် ဆောင်ရွက်ကြသဖြင့် အိမ်မှုကိစ္စများကို မဆောင်ရွက်နိုင်ကြပါ။

(၄) ပစ္စည်းဥစ္စာပိုင်ဆိုင်မှု

ကုန်းတရားကျေးရွာ၏ အမျိုးသားနှင့်အမျိုးသမီး၏ ပစ္စည်းဥစ္စာပိုင်ဆိုင်မှု သုံးသပ်ချက်တွင် အမျိုးသား(၅၀)ရာခိုင်နှုန်း၊ အမျိုးသမီး(၅၀)ရာခိုင်နှုန်း ရရှိသည်။ အိမ်တွင်ရှိသော ပစ္စည်းဥစ္စာများကို အမျိုးသားနှင့် အမျိုးသမီး တန်းတူညီတူ ပိုင်ဆိုင်ခွင့် ရရှိပါသည်။

(၅) လုံခြုံစိတ်ချရမှု

ကုန်းတရားကျေးရွာ၏ အမျိုးသားနှင့် အမျိုးသမီးများ၏ လုံခြုံစိတ်ချရမှု သုံးသပ်ချက်တွင် အမျိုးသား များသည် (၁၀၀)ရာခိုင်နှုန်းရရှိပြီး အမျိုးသမီးများသည် (၃၀)ရာခိုင်နှုန်းရရှိပါသည်။ အမျိုးသမီးများ၏ ခန္ဓာဗေဒ ဖွဲ့စည်းပုံကြောင့် လုံခြုံစိတ်ချရမှုနည်းသဖြင့် တစ်ဦးတည်းသွားလာရေးတွင် အဆင်မပြေခြင်း ဖြစ်ပါသည်။

(၆) ပညာသင်ကြားခွင့်ရရှိမှု

ကုန်းတရားကျေးရွာ၏ အမျိုးသားနှင့် အမျိုးသမီးများ၏ ပညာသင်ကြားခွင့်ရရှိမှုသုံးသပ်ချက်တွင် အမျိုးသား များသည် (၅၀)ရာခိုင်နှုန်းရရှိပြီး အမျိုးသမီးများသည် (၅၀)ရာခိုင်နှုန်းရရှိပါသည်။ ကုန်းတရားကျေးရွာတွင်ရှိသော အမျိုးသားများနှင့် အမျိုးသမီးများသည် တန်းတူ ပညာသင်ကြားခွင့် ရရှိကြပါသည်။

(၇) လူမှုရေးကိစ္စများတွင် ဆုံးဖြတ်ချက်ချနိုင်မှု

ကုန်းတရားကျေးရွာ၏ အမျိုးသားနှင့် အမျိုးသမီးများ လူမှုရေးကိစ္စများတွင် ဆုံးဖြတ်ချက်ချနိုင်မှု သုံးသပ်ချက်တွင် အမျိုးသားများသည် (၈၀)ရာခိုင်နှုန်းရရှိပြီး အမျိုးသမီးများသည် (၅၀)ရာခိုင်နှုန်း ရရှိပါသည်။ အမျိုးသမီးများသည် လူမှုရေးကိစ္စများတွင် ဆုံးဖြတ်ချက်ချနိုင်မှု ရာခိုင်နှုန်းနည်းနေခြင်းမှာ ကျေးရွာရှိ အဖွဲ့အစည်းများတွင် အမျိုးသားများ ခေါင်ဆောင်ပါဝင်ခြင်းနှင့် အမျိုးသားများ၏ ဆုံးဖြတ်ချက်များဖြင့်သာ ညှိနှိုင်းဆောင်ရွက်သောကြောင့် ဖြစ်ပါသည်။

(၈) ဝင်ငွေရရှိမှု

ကုန်းတရားကျေးရွာ၏ အမျိုးသားနှင့် အမျိုးသမီးများ ဝင်ငွေရရှိမှုသုံးသပ်ချက်တွင် အမျိုးသားများသည် (၇၀)ရာခိုင်နှုန်းရရှိပြီး အမျိုးသမီးများသည် (၃၀)ရာခိုင်နှုန်း ရရှိပါသည်။ အမျိုးသမီးများသည် အမျိုးသားများထက် ဝင်ငွေရရှိမှု ရာခိုင်နှုန်းနည်းနေခြင်းမှာ ကျေးရွာတွင် လုပ်သားငှားရမ်းကြရာတွင် အမျိုးသားများကိုသာ ငှားရမ်းကြခြင်း၊ အမျိုးသမီးများလုပ်ကိုင်ဆောင်ရွက်နိုင်သော လုပ်ငန်းရှားပါးခြင်းနှင့် အမျိုးသား၊ အမျိုးသမီး လုပ်အားခ မတူညီခြင်းတို့ကြောင့် ဖြစ်သည်။

ဦးဆောင်ဆွေးနွေးသူ- ကျား(၁)ဦး၊ မ(၁)ဦး

မှတ်တမ်းတင်သူ

ပါဝင်ဆွေးနွေးသူများ- ကျား(၃၆)ဦး၊ မ(၂၁)ဦး

ဦးဝင်းအောင် 

ဥစ္စာနေအဆင့် ခွဲခြားမှု စံနမူနာပုံစံ

မြို့နယ် စစ်ကိုင်းတိုင်းဒေသကြီး... ကျေးရွာအုပ်စု အောင်လှ... ကျေးရွာ ကျေးရွာကြီး... ရက်စွဲ ၂၀၁၁-၂၀၁၂

အကြောင်းအရာ	ချမ်းသာ	အလယ်အလတ်	နွမ်းပါး
နေအိမ်အခြေအနေ	သွပ်မိုး၊ ပျဉ်က ဝါးထူက	သက်ငယ်မိုး ပျဉ်က၊ ဝါးထူက	သက်ငယ်မိုး ဝါးထူက၊ ဝါးခင်း
စက်ပစ္စည်းပိုင်ဆိုင်မှု	စက်လှေ	စက်လှေ	-
လယ်ယာမြေပိုင်ဆိုင်မှု	ယာ ၂ ဧက	တစ်ဧက	ယာ ၆ ၀.၅ ဧက
ကျွဲ၊ နွား ပိုင်ဆိုင်မှု	ခိုင်းနွား၊ တစ်ဖျဉ်း မွေးနွား ၇ ကောင်	ခိုင်းနွား၊ တစ်ဖျဉ်း	ခိုင်းနွား၊ တစ်ဖျဉ်း
တနပ်ပျမ်းမျှပင်ငွေ	၂၀ သိန်း	၁၅ သိန်း	၁၀ သိန်း
စားနပ်ရိက္ခာမူလုံမှု	ဒုတိယတန်း	ဒုတိယတန်း	၁၀ နာရီ
စုစုပေါင်းအိမ်ထောင်စု	၆	၉	၃၅

စဉ်	ချမ်းသာ	အလယ်အလတ်	နွမ်းပါး
၁	ဦး စော ရွှေ	ဦး သန်း လွ	ဦး ဦး ကြည်
၂	ဦး အောင်တင်ဝင်း	ဦး ခင် ဆောင်	ဦး ဘကြည်
၃	ဦး လွှာ မောင်	ဦး နေဝင်း	ဦး ခင် မောင်သိန်း
၄	ဦး သာခင်	ဦး သာဝင်း	ဦး စိန် လင်း
၅	ဦး ကျောက် ဖြား	ဦး ထွန်းလင်း	ဦး မောင် ဇွဲ
၆	ဦး ဝင်းစိုး	ဦး ဇင် ဖော်	ဦး တင်ဦး
၇		ဦး ဘဏ္ဍာ	ဦး စိုး ခင်
၈		ဦး အောင်ကျော် ဝင်း	ဦး ဝင်း ညိုဦး
၉		ဦး ဦး ထောင်	ဦး သောင်း ဟန်
၁၀			ဦး သန်း ညိုဦး
၁၁			ဦး မင်း သူ
၁၂			ဒေါ် သေး သေး
၁၃			ဒေါ် သန်း ရှင်
၁၄			ဦး ကျော် မင်း အောင်
၁၅			ဦး သန်း ညိုဦး
၁၆			ဦး စိုး စံ ထွန်း
၁၇			ဦး ဇော် မျိုး ညွှင်
၁၈			ဒေါ် နန်း မြ
၁၉			ဦး နေ အောင်
၂၀			ဦး မြင့် သန်း
၂၁			ဦး ဟန် မြင့်

မကွေးတိုင်းဒေသကြီး၊ စေတုတ္တရာမြို့နယ်၊ အောင်းအုပ်စု၊ ကုန်းတရားကျေးရွာ၏ ဥစ္စာနေ အဆင့်ခွဲခြားမှု သုံးသပ်ချက်

နေ့စွဲ- ၂၀-၁-၂၀၁၆
နေရာ-ဘုန်းတော်ကြီးကျောင်း

ကုန်းတရားကျေးရွာ၏ အဓိကအသက်မွေးဝမ်းကျောင်းလုပ်ငန်းမှာ ယာစိုက်ပျိုးခြင်းလုပ်ငန်း ဖြစ်ပါ သည်။ ကုန်းတရားကျေးရွာတွင် တပိုင်တနိုင်စိုက်ပျိုးရေးနှင့်သီးနှံထွက်ကုန် ရောင်းဝယ် ရေးလုပ်ငန်းများ လုပ်ကိုင်ကြပါသည်။ မိုးရာသီတွင် အဓိက နမ်းစိုက်ပျိုးခြင်းလုပ်ငန်းကို လုပ် ဆောင် ကြပါသည်။ ကုန်းတရား ကျေးရွာတွင် နေအိမ်အခြေအနေ များမှာ ပျဉ်ကာသွပ်မိုး အိမ်များ ဆောက် လုပ်နေထိုင်ကြပါသည်။ တချို့အိမ် ထောင်စုများမှာ ဝါးထရံကာ၊ သက်ကယ်မိုးများဖြင့် ဆောက်လုပ် နေထိုင်ကြ ပါသည်။ ကျေးရွာတွင် ဆိုင်ကယ်၊ စက်လှေ များကိုအချို့လူများက အသုံးပြုနိုင်ကြပါသည်။ အချို့လူများသည် ယာဇကအနည်းငယ်သာ ပိုင်ဆိုင်ကြပြီး လက်လုပ်လက်စားသမား သာများပါသည်။ လက်လုပ်လက် စားသမားများသည် နေ့စားလုပ်အားခယူ၍ ယာဇက များများပိုင်သူများထံတွက် လုပ်ကိုင်ကြပါသည်။ စိုက် ပျိုးချိန် ကုန်လျှင် အလုပ်ရှားပါးလာသောအခါ အချို့က အခြားဒေသများသို့ ကျပန်းအလုပ်များ သွားရောက် လုပ်ကိုင် ကြပါသည်။

ပြဿနာအနှစ်ချုပ်

ကုန်းတရား ကျေးရွာသည် လယ်ယာစိုက်ပျိုးခြင်းလုပ်ငန်းကို အဓိကလုပ်ကိုင်စားသောက်ကြ သော်လည်း ရွာပြောင်းရွှေ့နေထိုင်ရသဖြင့် လုပ်ကိုင်စားသောက်စရာ လယ်ယာမြေအနည်းငယ် သာ ကျန်ရှိပါသည်။ ထို့ကြောင့် သစ်ဝါးခုတ်ခြင်းနှင့် လက်လုပ်လက်စားကျပ်ငန်းလုပ်ငန်းများဖြင့်သာ အဓိက အသက် မွေးမှု ပြုကြပါသည်။

ဦးဆောင်ဆွေးနွေးသူ- ကျား (၁)ဦး ၊ မ (၁) ဦး
ပါဝင်ဆွေးနွေးသူများ- ကျား (၃၆) ဦး ၊ မ (၂၁)ဦး

မှတ်တမ်းတင်သူ
ဦးဝင်းအောင်



ပြဿနာ သစ်ပင် ရေးဆွဲခြင်း

ရက်စွဲ ၂၆.၁.၂၀၁၆

အကျိုးတရား

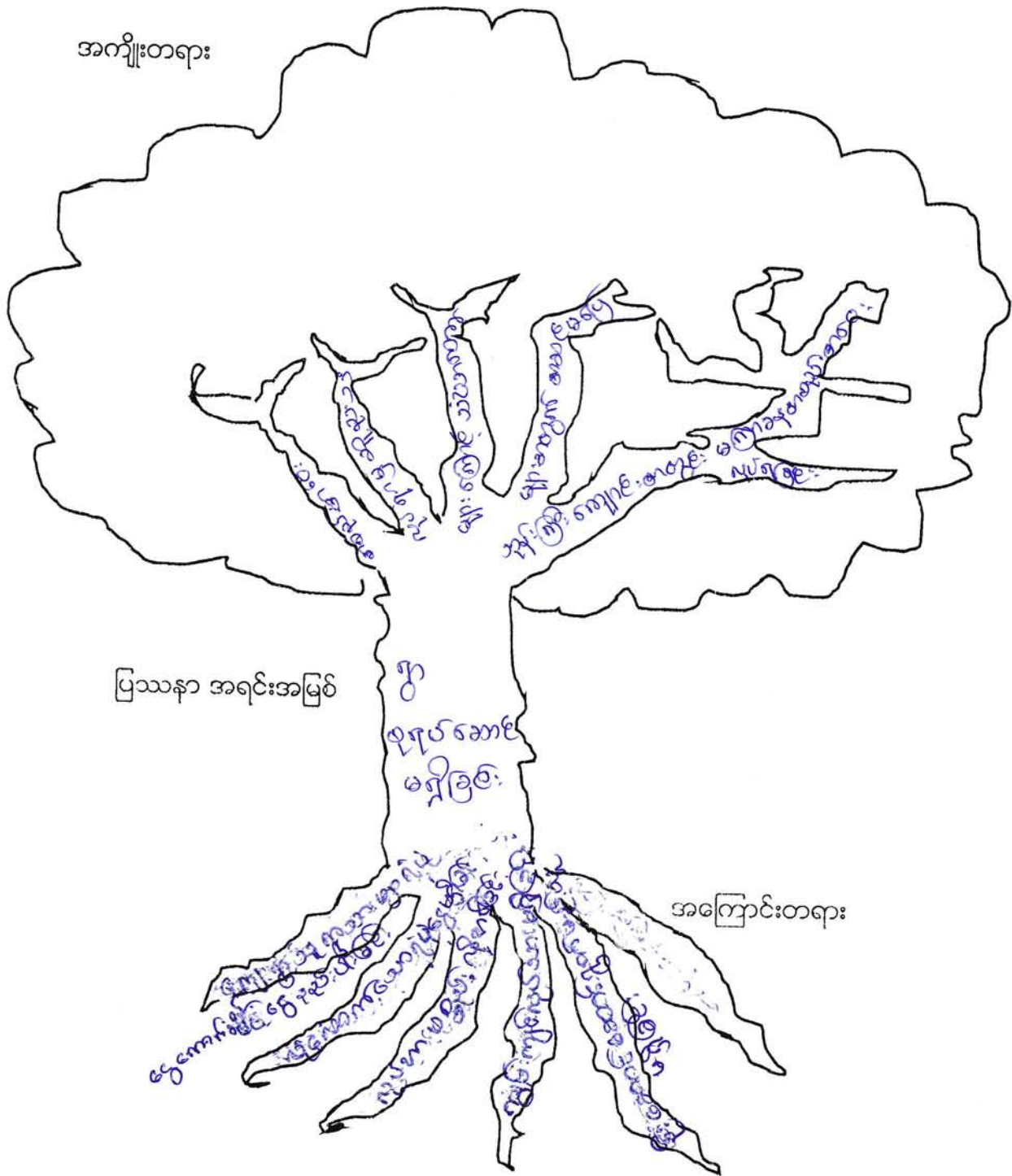

ပြဿနာ အရင်းအမြစ်

အကြောင်းတရား

မကွေးတိုင်းဒေသကြီး၊ စေတုတ္တရာမြို့နယ်၊ အောင်းအုပ်စု၊ ကုန်းတရားကျေးရွာ
အစည်းအဝေးများ ပြုလုပ်ရန် စုရပ်ဆောင်မရှိခြင်း ပြဿနာသုံးသပ်ချက်

နေ့စွဲ - ၂၀-၁-၂၀၁၆
နေရာ-ဘုန်းကြီးကျောင်း

ကုန်းတရားကျေးရွာ၏ ဦးစားပေးလုပ်ငန်းခွဲအတွက် ပြဿနာသုံးသပ်ခြင်း အစည်းအဝေးကို ဘုန်းတော်ကြီးကျောင်းတွင်ကျင်းပခဲ့သည်။ ကုန်းတရားကျေးရွာတွင် ကျေးရွာလူထုအစည်းအဝေးပွဲများ ပြုလုပ်ရန်အတွက် စုရပ်ဆောင်မရှိခြင်း အခက်အခဲပြဿနာ၏ အကြောင်းအရင်းမှာ စုရပ်ဆောင် ဆောက် လုပ်ရန်အတွက်ရန်ပုံငွေရှိခြင်း၊ ကျေးရွာသစ်သို့ ပြောင်းရွှေ့နေထိုင်ကြရသဖြင့် ပြန်လည် မဆောက် လုပ်နိုင်ခြင်း၊ ဒေသတွင်း သစ်၊ ဝါးရှားပါးခြင်း၊ ဦးဆောင်အကောင်အထည်ဖော် မည့် အဖွဲ့ အစည်းမရှိခြင်းတို့ ဖြစ်သည်။ ကျေးရွာစုရပ်ဆောင်မရှိခြင်းကြောင့် ဖြစ်ပေါ်လာသော အကျိုးဆက် အ ခက်အခဲ ပြဿနာ များမှာ ကျေးရွာ၏ ပျော်ပွဲရွှင်ပွဲများ၊ သာရေးနာရေးများ ပြုလုပ် ရန်အတွက် နေရာမရှိခြင်း၊ ကျေးရွာလူထု အစည်းအဝေးများပြုလုပ်ရန် နေရာမရှိသည့်အတွက် အစည်းအ ဝေးပွဲများပြုလုပ်ရန် ခက်ခဲခြင်း၊ ကျေးရွာ၏ ဖွံ့ဖြိုးတိုးတက်မှုလုပ်ငန်းစဉ်များအား မကြာ ခဏ ဆွေး နွေးမှုများ မပြုလုပ်နိုင်ခြင်း၊ ခရီးသွားဧည့်သည်များ ခေတ္တနားခို အနားယူရန် နေရာ မရှိခြင်းတို့ ဖြစ်သည်။ ကုန်းတရား ကျေးရွာသည် ကျေးရွာစုရပ်ဆောင် မရှိခြင်းကြောင့် ကျေးရွာလူထု အစည်း အဝေးပွဲများ ပြုလုပ်ရန်အတွက် အလွန်အခက်အခဲ ရှိပါသည်။

ဦးဆောင်ဆွေးနွေးသူ- ကျား(၁)ဦး ၊ မ (၁)ဦး
ပါဝင်ဆွေးနွေးသူများ- ကျား (၃၆)ဦး ၊ မ(၂၁)ဦး

မှတ်တမ်းတင်သူ
ဦးဝင်းအောင်

ပြဿနာ ဖြေရှင်းမှု စက်ဝန်း

မြို့နယ် အထူးတိုးတက်ရေး ကျေးရွာအုပ်စု အောင် ကျေးရွာ ကျေးရွာ ရက်စွဲ ၂၀.၁.၂၀၁၆

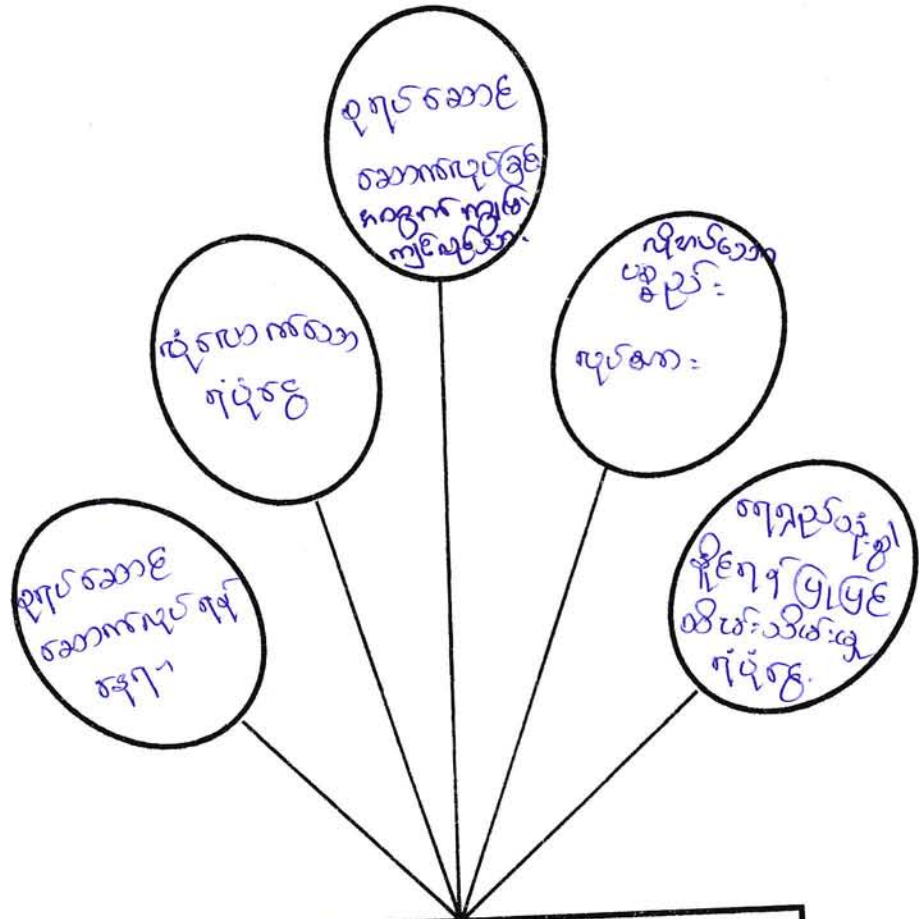

အချိန် ၁၂ နာရီ

ရွာလယ် ချုပ်အောင်

ဘာကြောင့်
အစည်းအဝေးများ
ပြုလုပ်ရန် သီးသန့်
ချေရာ အဆောက်အအုံ
မရှိ

ချေရာ
ကျေးရွာတွင်း

ဘယ်သူတွေ
ရွာသူရွာသားများ

ပါဝင်ဆွေးနွေးသူ -
ကျား - ၃၇ ဦး
မ - ၂၂ ဦး

မှတ်တမ်းတင်သူ
ဒေါ်အိအိမွန် Menu
လူထုစည်းစဉ်းရေး ဖွဲ့စည်း

မကွေးတိုင်းဒေသကြီး၊ စေတုတ္တရာမြို့နယ်၊ အောင်းအုပ်စု၊ ကုန်းတရားကျေးရွာ
ကျေးရွာစုရပ်ဆောင် မရှိခြင်း ပြဿနာ ဖြေရှင်းမှုစက်ဝန်းအား သုံးသပ်ချက်

နေ့စွဲ - ၂၀-၁-၂၀၁၆
နေရာ-ဘုန်းကြီးကျောင်း

ကုန်းတရားကျေးရွာ စုရပ်ဆောင်မရှိခြင်း ပြဿနာအား ဖြေရှင်းမှုစက်ဝန်း သုံးသပ်ချက် အစည်းအဝေးကို ကျေးရွာဘုန်းတော်ကြီးကျောင်းတွင် ကျင်းပခဲ့ပါသည်။ ကုန်းတရားကျေးရွာတွင် စုရပ် ဆောင်မရှိခြင်း အခက်အခဲ ပြဿနာသည် ကျေးရွာလူထုအားလုံး တစ်နှစ်ပတ်လုံး အကျိုးဆက် များကို ခံစားနေရသည်။ ကျေးရွာစုရပ်ဆောင်မရှိခြင်း အခက်အခဲ ပြဿနာအား ဖြေရှင်းရမည့် နည်းလမ်းများမှာ ကျေးရွာလူထုအားလုံး ပူးပေါင်းပါဝင်ဆောင်ရွက်ကြရန်၊ ဦးဆောင်ကော်မတီ အဖွဲ့ ဖွဲ့စည်းထားရှိရန်၊ ရေရှည်သုံးစွဲနိုင်ရန် လုပ်ငန်းလည်ပတ်ထိန်းသိမ်းရေး အစီအစဉ် ရေးဆွဲရန်၊ ကျေးရွာစုရပ် ဆောင် ဆောက်လုပ်ရန်အတွက် လုံလောက်သော ရန်ပုံငွေရှာဖွေရန်နှင့် လိုအပ် သောလုပ်အား၊ ကျွမ်းကျင် လုပ်သား စသည်တို့ ဖြစ်ပါသည်။ ကုန်းတရားကျေးရွာတွင် စုရပ် ဆောင်မရှိခြင်း အခက်အခဲ ပြဿနာအား ဖြေရှင်း ရမည့်နည်းလမ်းများကို ကျေးရွာလူထုအား လုံးမှ ပူးပေါင်းပါဝင် ဆွေးနွေးခဲ့ကြသည်။

ဦးဆောင်ဆွေးနွေးသူ- ကျား (၁)ဦး၊ မ (၁)ဦး
ပါဝင်ဆွေးနွေးသူများ- ကျား (၃၆)ဦး၊ မ (၂၁) ဦး

မှတ်တမ်းတင်သူ
ဦးဝင်းအောင် 

ပြဿနာ သစ်ပင် ရေးဆွဲခြင်း

ရက်စွဲ ၂၂.၁၁.၂၀၁၆

ကျွန်းတော

အကျိုးတရား

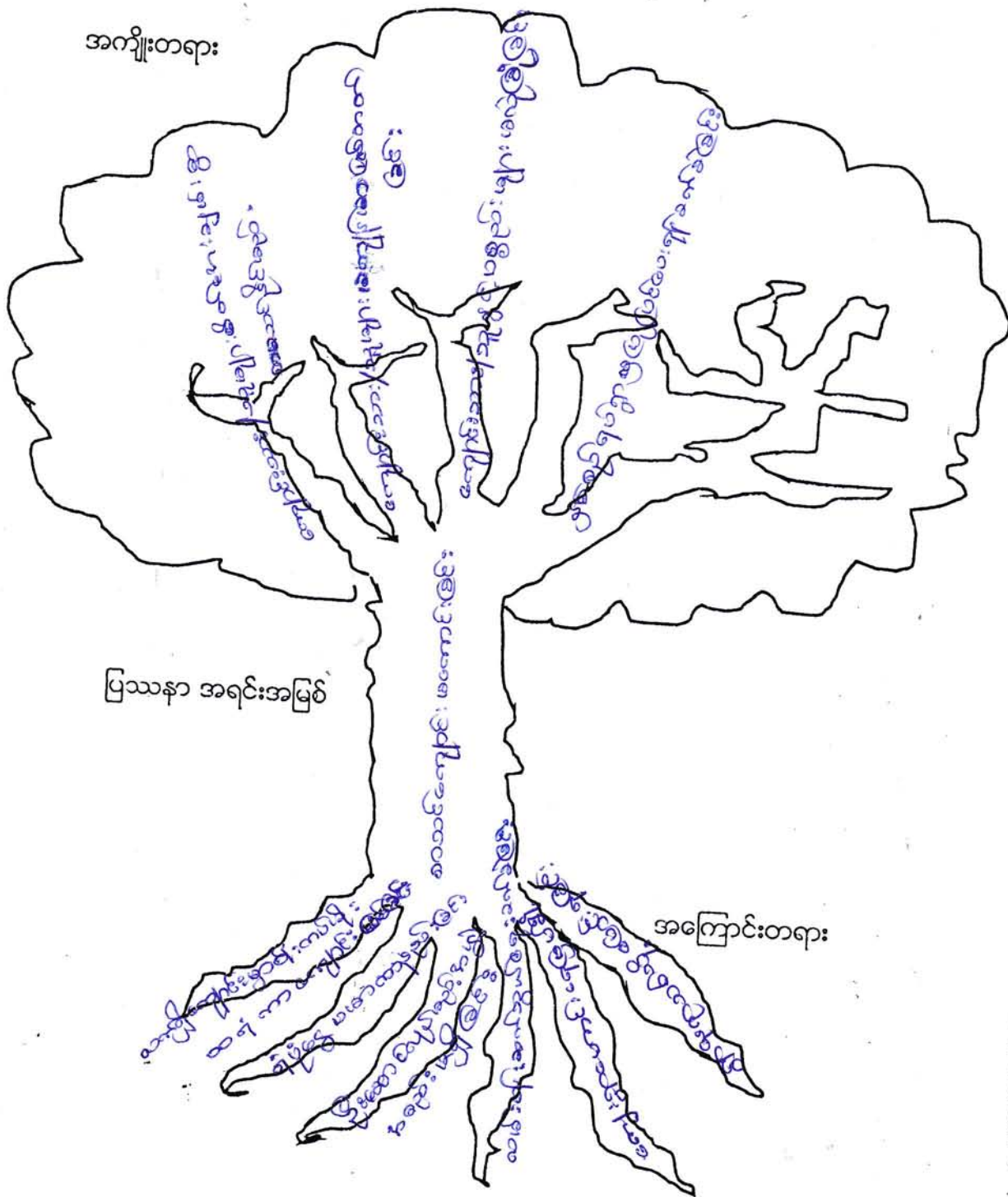

မကျွေးတိုင်းဒေသကြီး၊ စေတနာ့ကူကြံ့နယ်၊ ဒေသင်းဒုဗ်စု၊ ကျွန်းတကု၊ ကျေးရွာ
စာသင်ကျောင်း၊ ဆောင်မကောင်း၊ ဇြင်းဝိဿနာသုံးသပ်ချက်

နေ့စွဲ - ၂၂.၀၂.၀၂၀၀

နေရာ - စုရှပ်ဆောင်

ကျွန်းတကု၊ ကျေးရွာ၏ဦးစားပေး လျှင်ဖြင့် အတွက်ဝိဿနာသုံးသပ်ခြင်း အစဉ်

ဒေသင်းကျ ကျေးရွာစုရှပ်ဆောင်တွင်ကျင်းပခဲ့ပါသည်။ ကျွန်းတကု၊ ကျေးရွာ၏စာသင်
ကျောင်း၊ ဆောင်မကောင်း ဇြင်းဝိဿနာ၏အကြောင်းကို ရှင်းပြရာ စာသင်ကျောင်း၊ ဆောင်မရှိရုံပဲ
ငွေမရှိခြင်း၊ လက်ရှိကျောင်းမှာ ဝါးကပ်ရိုး၊ ဝါးထင်္ဂ ကာကျောင်းဖြစ်နေခြင်း၊ စာသင်ကျောင်းကိုဦး
ဆောင်ဆောင်ကပ်ရည်၊ ရည်၊ အဖွဲ့အစည်းမရှိခြင်း၊ ရှာဖောင်းမှ ရှာသစ်သို့ ရောင်းဖွဲ့ နေ
ထိုင်ရာအားကောင်းစွာ ဆောင်ရွက်လျှင်နိုင်သောခြင်း၊ လမ်းပန်းဆက်သွယ်ရေးလုံးဝမကောင်း
ခြင်းတို့အကြောင်း ဖြစ်ပါသည်။

စာသင်ကျောင်း၊ ဆောင်မကောင်းကောင်း၊ မရှိခြင်းအကြောင်း ဖြစ်ပေါ်လာသော အကျိုး

တကု၊ များမှာ ဖွဲ့စည်း ကျေးရွာလူထုမှ ဖြစ်ပေါ်ပေး ရန် အခက်အခဲ ဖြစ်ခြင်း၊ ကျောင်းသား
ကျောင်းသူ များ မလိုခြင်း၊ ကျောင်းသား/သူ များ မအာရုံစေ မကျိုးမမာဖြစ်တတ်
ခြင်း၊ ကျောင်းသား များ စိတ်နှော၊ ချွမ်းသာစွာ စာသင်နိုင်ခြင်း တို့ ဖြစ်ပါသည်။
ကျွန်းတကု၊ ကျေးရွာတွင် စာသင်ကျောင်း၊ ဆောင်မကောင်း ဇြင်းဝိဿနာ အရင်းအမြစ်
အား မထူရှင်း ရှိမည်၊ ရှင်းလင်း များ ကျွန်းရွာ လူထုအား လုံးမှ ဖွဲ့ပေါင်း ပါဝင်
ဆွေးနွေး ခဲ့ကြပါသည်။

ဦးဆောင်ဆွေးနွေးသူ - ဦးမောင်၊ ဒေါ်ခင်နု

ပါဝင်ဆွေးနွေးသူ - ကျား ၂၂ ဦး၊ မ ၂၄ ဦး

ဒုတိယအဖွဲ့ဝင်

ကျွန်းရွာ

ဦးကျော်ရွှေ

ပြဿနာ ဖြေရှင်းမှု စက်ဝန်း

မြို့နယ် စေတနာ့စု..... ကျေးရွာအုပ်စု ..နောင်... ကျေးရွာ ..ကျေးရွာ..... ရက်စွဲ .၂၂.၁၂.၂၀၁၆

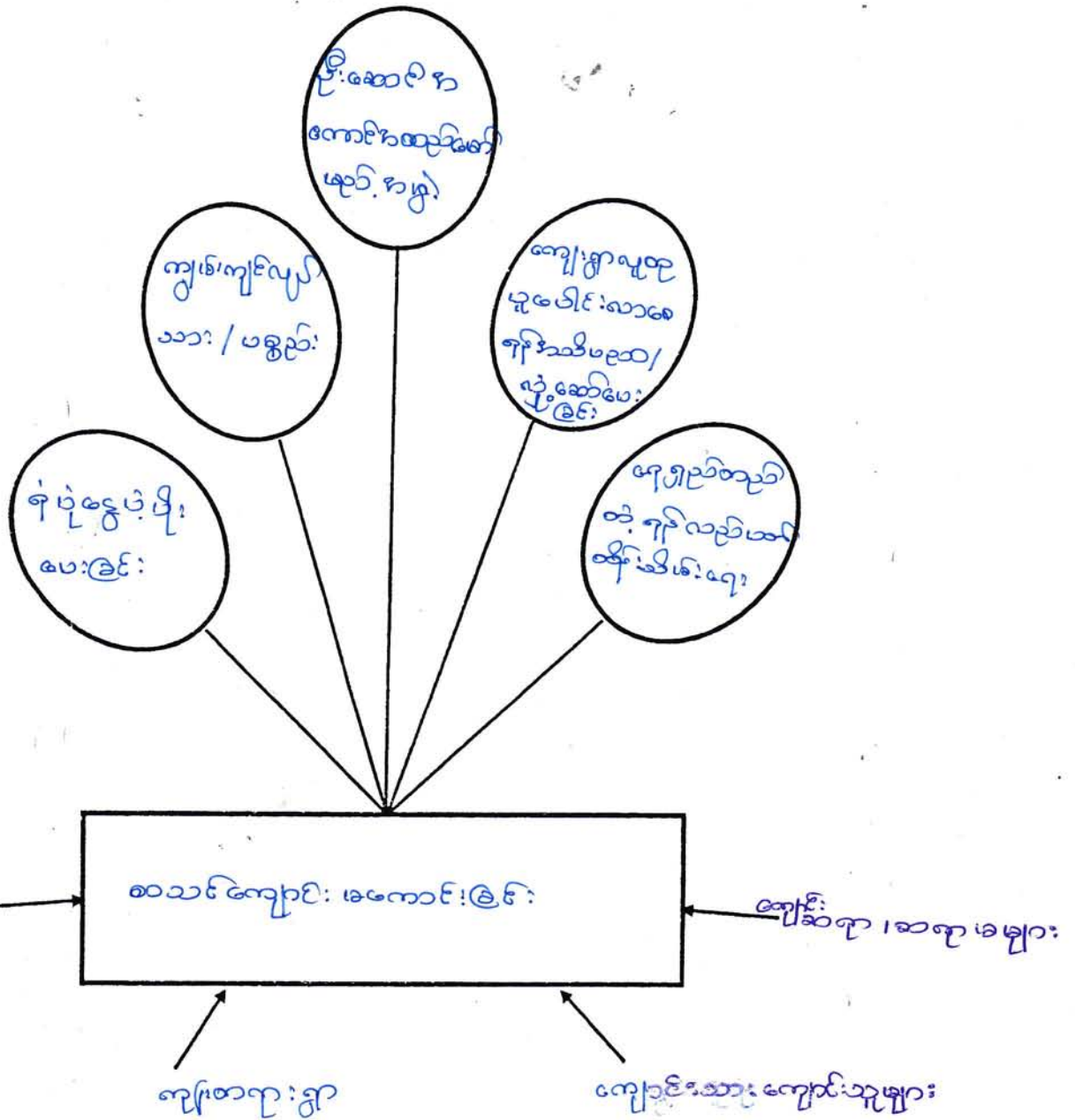

ပါဝင်ဆွေးနွေးသူ -
 ကျား - ၂၂
 မ - ၂၄

မှတ်တမ်းတင်သူ
 မှတ်တမ်း
 ဦးကျော်ဖြူသူ

စာသင်ကျောင်းအဆောက်အအုံများ၊ မကောင်းခြင်းဖြည့်စွက်ရေးနှင့် ဖွဲ့စည်းပုံအားဆုံးမချက်

ကော်မတီ - ၂၂ - ၁၂ - ၂၀၁၇

ကျန်းတရားရှာ စာသင်ကျောင်းဆောင် အဆောက်အအုံများ၊ မကောင်းခြင်းဖြည့်
နာကိုဖြည့်စွက်ပေးရန်အားဆုံးမချက် အရပ်အဝန်းကို ကျေးရွာစုရှစ်ဆောင်တွင်
ဖြည့်ဆည်းပေးပါသည်။ ကျန်းတရားကျေးရွာတွင် စာသင်ကျောင်းဆောင် မကောင်းခြင်းအခက်အ
ခဲကို ကျောင်းသားကျောင်းသူများအနေဖြင့် အထူးခက်ခဲပြီး စာသင်ကြားနေသော
ဆရာ၊ ဆရာမများ ခက်ခဲကြပါသည်။ ၎င်းအခက်အခဲများကို ဖြေရှင်းပေးရန်အတွက်
တွေ့ရှိပါသည်။

စာသင်ကျောင်းဆောင်မကောင်းခြင်း ဖြည့်စွက်ရေးနှင့် ဖွဲ့စည်းပုံအားဆုံးမခြင်း
ဤ စာသင်ကျောင်းဆောင်လုပ်ရာတွင် ဦးစီးဦးဆောင် အကောင်အထည်ဖော်ရေးနှင့်
ဖွဲ့စည်းပေးပါသည်။ ဆောက်လုပ်ရေးနှင့် ဖြည့်စွက်ရေးအတွက် အထူးလုပ်ဆောင်ပါသည်။
ကျေးရွာအုပ်စုတွင် ရန်ကင်းပေးရန်အတွက် အထူးလုပ်ဆောင်ပါသည်။ အထူးအားဖြင့်
ဖြည့်ဆည်းပေးရန်အတွက် အထူးလုပ်ဆောင်ပါသည်။ စာသင်ကျောင်းဆောက်လုပ်
ရန် လုံလောက်သော ခံနိုင်ရည်နှင့် အထူးအားဖြင့် အထူးလုပ်ဆောင်ပါသည်။
ဆောက်လုပ်ရေးလုပ်ငန်းများတွင် ကျွမ်းကျင်သော လုပ်သားများ ဖွဲ့စည်းပေးရန်အတွက်
နည်းပညာများ စာသင်ပို့ပေးရန်အတွက် အထူးလုပ်ဆောင်ပါသည်။

ကျန်းတရား ရှာတွင် စာသင်ကျောင်းဆောင် မကောင်းခြင်းဖြည့်စွက်ရေးနှင့်
ဖွဲ့စည်းပုံအားဆုံးမခြင်းအတွက် ကျေးရွာလူထုအား ဆုံးဖြတ်ပေးရန်အတွက်
ပေးပါသည်။

ဦးဆောင်ရေးမှူး - ဦးကျော်စွာ၊ ဒေါ်ဝင်း
ဗဟိုအဖွဲ့ဝင်များ

ကျေးရွာအုပ်စု ဖွံ့ဖြိုးရေး အထောက်အကူပြုကော်မတီ ဖွဲ့စည်းပုံ

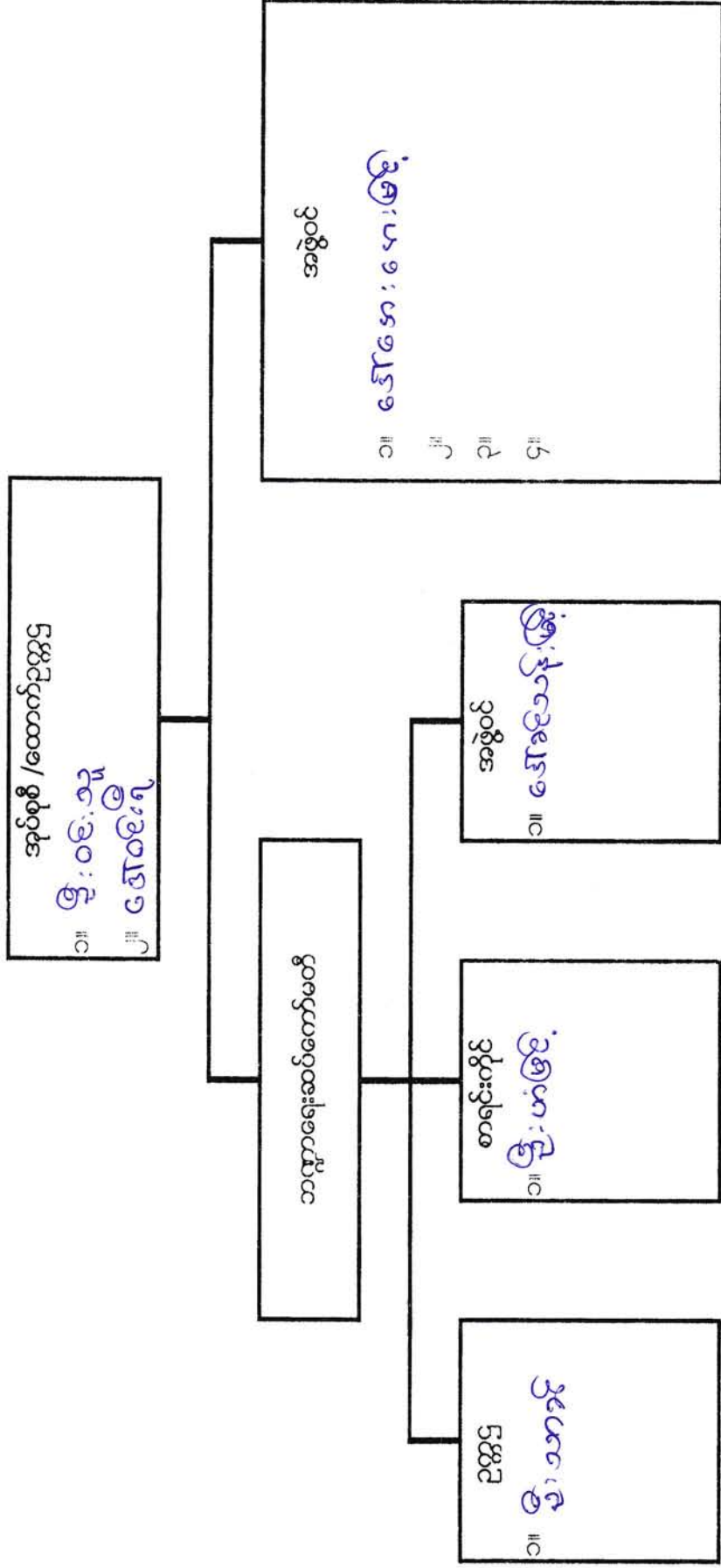

ကျေးရွာဖွံ့ဖြိုးရေး အထောက်အကူပြုကော်မတီ ဖွဲ့စည်းပုံ

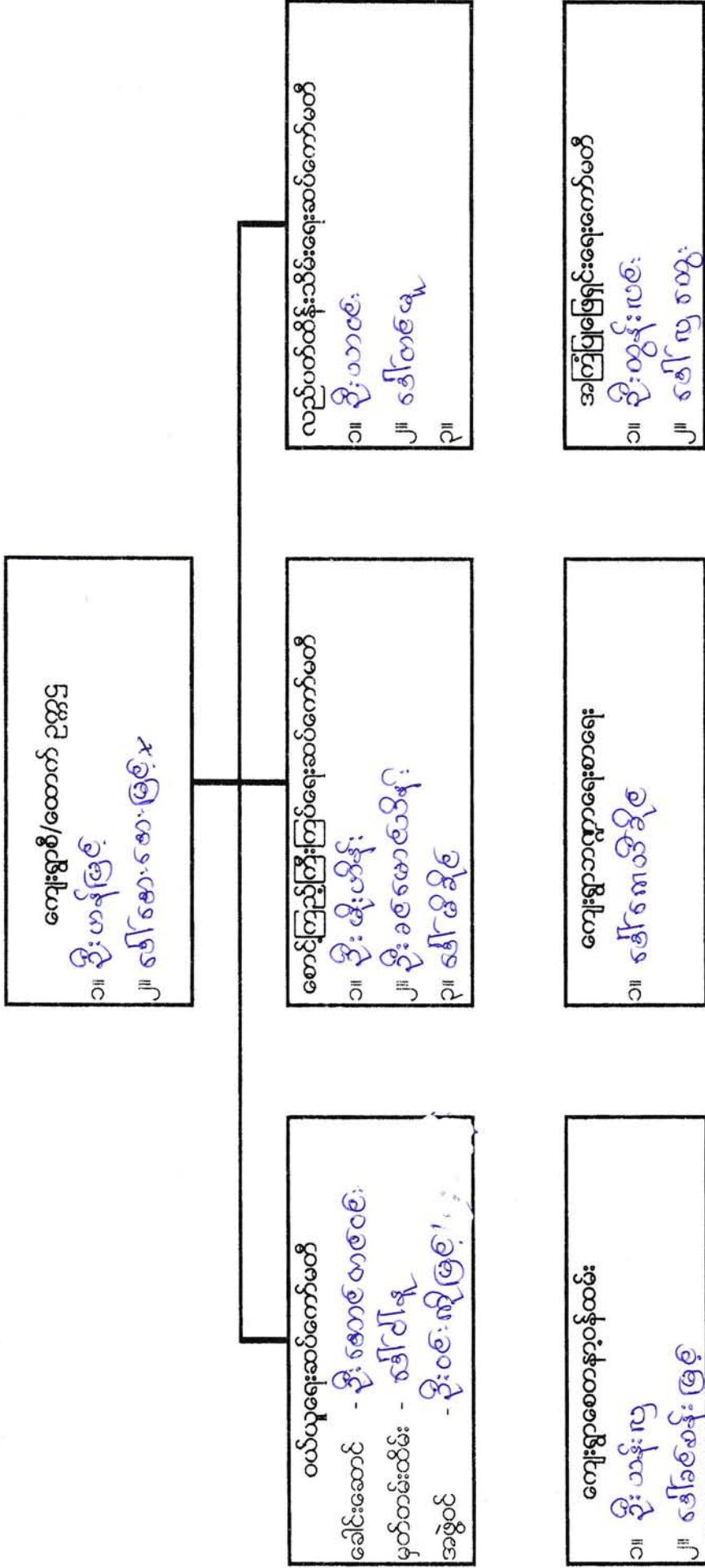

ဦးသာအေး (ကိုယ်စားလှယ်)

ကျေးရွာအုပ်စု ဖွဲ့စည်းရေး အစည်းအဝေးအကျဉ်းချုပ်ဖွဲ့စည်းပုံ

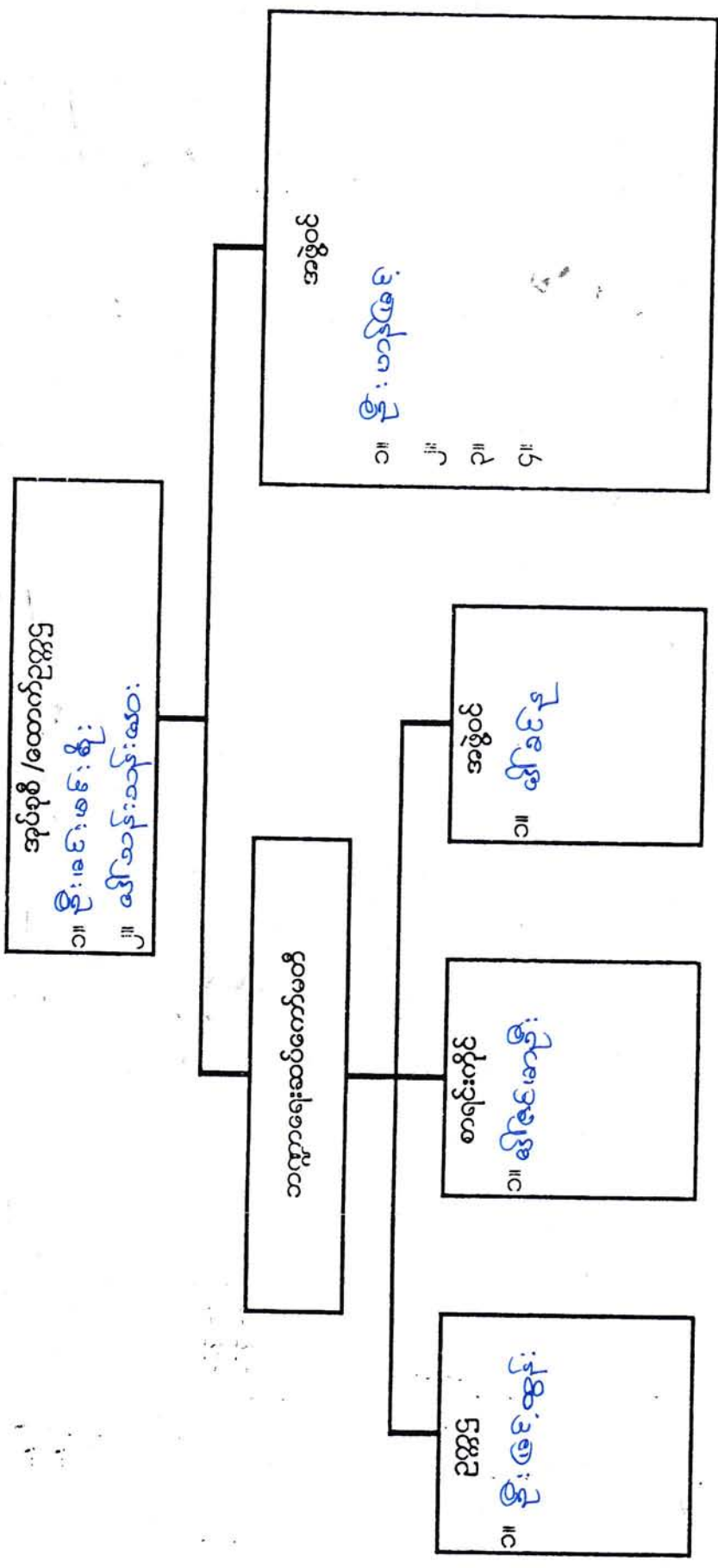

ကျေးရွာခွဲများအား အစီအစဉ်အတိုင်း အကောင်အထည်ဖော် ဆောင်ရွက်မည်

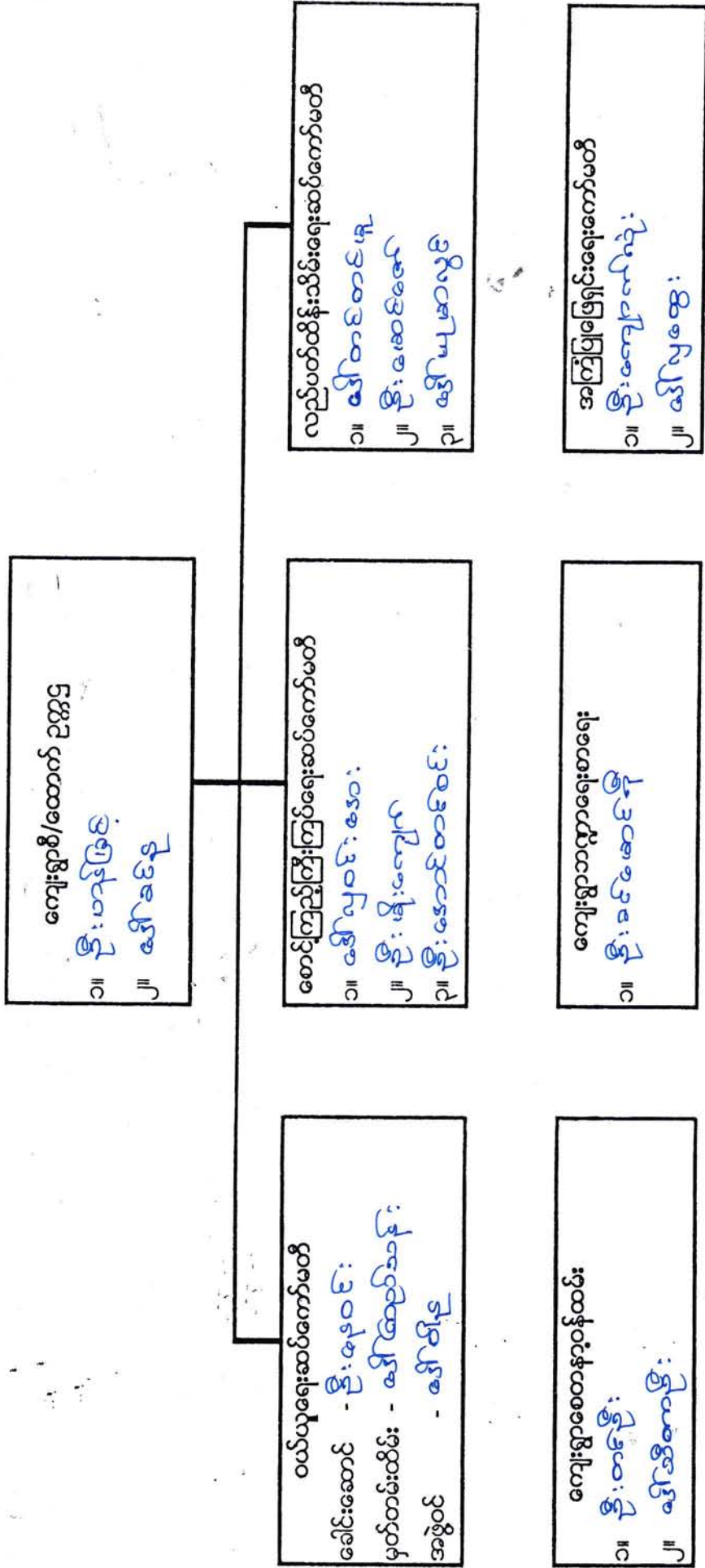

ကျေးရွာခွဲများ - အစီအစဉ်အတိုင်း

လုပ်ငန်းလိုအပ်ချက်များ ဖော်ထုတ်ခြင်း

ရက်စွဲ ၂၀၁၁.၁၁.၂၀.၁၆

အမျိုးသား အဖွဲ့

၁။ စုရပ်ဆောင်

၂။ စာကြည့်တိုက်

၃။ စာသင်ကျောင်း

၄။ ဆေးပေးခန်း

၅။

၆။

၇။

၈။

၉။

အမျိုးသမီး အဖွဲ့

၁။ စုရပ်ဆောင်

၂။ စာသင်ကျောင်း

၃။ ကျောင်းခြံစည်းစိမ်

၄။ ရေပေးစနစ် (၅၀၀၀) ပုံစံဖြင့် ရေကန်ဖောက်

၅။

၆။

၇။

၈။

၉။

လုပ်ငန်းဦးစားပေးအလိုက် နှိုင်းယှဉ်ဇယား

ရက်စွဲ ၂၀.၁၂.၀၇.....

	စုဂပ်စော့	ဒုတိယအဆင့်	ဒုတိယအဆင့်	ဒုတိယအဆင့်	ဒုတိယအဆင့်	ဒုတိယအဆင့်	ရက်စွဲ	အဆင့်
ဒုတိယအဆင့်		ဒုတိယအဆင့်	ဒုတိယအဆင့်	ဒုတိယအဆင့်	ဒုတိယအဆင့်	ဒုတိယအဆင့်	၅	၁
ဒုတိယအဆင့်			ဒုတိယအဆင့်	ဒုတိယအဆင့်	ဒုတိယအဆင့်	ဒုတိယအဆင့်	၄	၂
ဒုတိယအဆင့်				ဒုတိယအဆင့်	ဒုတိယအဆင့်	ဒုတိယအဆင့်	၀	၆
ဒုတိယအဆင့်					ဒုတိယအဆင့်	ဒုတိယအဆင့်	၂	၄
ဒုတိယအဆင့်						ဒုတိယအဆင့်	၃	၃
ဒုတိယအဆင့်							၁	၅

မှတ်တမ်းတင်သူ

ဦးဟိန်လင်းတော်

ကျေးရွာလူမှုရေး အဆောက်အဦးဆိုင်ရာ အခက်အခဲများအပေါ် ခန့်မှန်း ငွေကြေး တွက်ချက်မှုဇယား

ရက်စွဲ ...၂၀၁၇...၂၀၁၆

စဉ်	ဦးစားပေး ဖြေရှင်းရမည့် အခက်အခဲ	ဖြေရှင်းနည်း	လိုအပ်သော ဘဏ္ဍာငွေ ပမာဏ	ဆောင်ရွက်မည့် ကာလ	တာဝန်ခံမည့် အဖွဲ့	မှတ်ချက်
၁။	စုရပ်ဆောင်း		၈၅ သိန်း	၂၀၁၆	လူထုမဟာ ဖြေဆိုရေး	
၂။	စာသင်ကျောင်း		၁၃၀ သိန်း	၂၀၁၇	u	
၃။	ကျောင်းခြံဆွဲရိုး		၉၀ သိန်း	၂၀၁၈	u	
၄။	စာကြည့်တိုက်		၆၀ သိန်း	၂၀၁၉	u	
၅။	ရေပျော်ကျန် ဂါလံ ၅၀၀၀၅၁		၆၀ သိန်း	၂၀၂၀	u	
၆။	ဆေးပေးခန်း		၆၀ သိန်း	၂၀၂၁	u	
၇။						
၈။						
၉။						
၁၀။						

ပါဝင်ဆွေးနွေးသူ
 ကျား - ၃၇ ဦး
 မ - ၂၂ ဦး

မှတ်တမ်းတင်သူ

 ဦးဝင်းအောင်

ကျွန်ုပ်တို့၏အဖွဲ့အစည်းသည် အောင်မြင်စွာ ဆောင်ရွက်ခဲ့ပါသည်။

နေ့စွဲ။ * ၂၀.၁.၂၀၁၆

ဦးစားပေးလုပ်ငန်းများ

စဉ်	လုပ်ငန်းအမျိုးအစားများ	ဦးစားပေးအဆင့်
၁	စုရပ်ဆောင်း	ပထမ
၂	အသစ်ကျောင်း	ဒုတိယ
၃	ကျောင်းခြံစည်းခြံ	တတိယ
၄	စာကြည့်တိုက်	စတုတ္ထ
၅	ဂိမ်း(၅၀၀၀)ဆုံရေပျော်ကန်	ပဉ္စမ
၆	ဆေးပေးဆိုး	ဆဋ္ဌမ

မှတ်တမ်းတင်သူ



ဦးစားပေး

လုပ်ငန်းလိုအပ်ချက်များ ဖော်ထုတ်ခြင်း

ရက်စွဲ ၂၂-၁၂-၂၀၁၉

အမျိုးသား အဖွဲ့

ကျွန်းတံငှာ : ဌာ-

- ၁။ ဓာသင်ကျောင်း
- ၂။ တဘက်ပိတ် ဖြေသားကန်မြေပိုင်ခြင်း
- ၃။ ဓာသင်ကျောင်းခြံ စည်းခိုင်း
- ၄။ လယ်ယာမြေဖော်ထုတ်ခြင်း
- ၅။ ကျေးရွာ ချုပ် ဆက်လမ်း
- ၆။ ဆေးပေးခန်း
- ၇။ ကျွန်းဆေးရေ စိုက်စမ်း
- ၈။
- ၉။

အမျိုးသမီး အဖွဲ့

- ၁။ ဓာသင်ကျောင်း
- ၂။ မညာရေး စိုက်စမ်း
- ၃။ ဒီဇင်တွင်း မြေသင်တန်း
- ၄။ လယ်ယာ မြေ ဖော်ထုတ်ခြင်း
- ၅။
- ၆။
- ၇။
- ၈။
- ၉။

လုပ်ငန်းဦးစားပေးအလိုက် နှိုင်းယှဉ်ဇယား

ကျွန်းကျေးရွာ

ရက်စွဲ ၂၀၂၂.၀၂.၁၆

	ဆောင် ကျောင်း	တောင်ပိုက် အေးအေးကျေး	ဆောင်ကျောင်း အေးအေးကျေး	ကျေးရွာ	ဦးစားပေး အဆင့်		
ဆောင် ကျောင်း		ဆောင် ကျောင်း	ဆောင် ကျောင်း	✓	ပထမ ဦးစားပေး		
တောင်ပိုက် အေးအေးကျေး			တောင်ပိုက် အေးအေးကျေး	၁	ဒုတိယ ဦးစားပေး		
ကျောင်းအေး အေးအေးကျေး					တတိယ ဦးစားပေး		

ကျား ၂၂ ဦး
မ ၂၄ ဦး

မှတ်တမ်းတင်သူ
ကျေးရွာ
ဦးကျော်ကျော်

၂၀၂၀ ခုနှစ် မြေပုံရေး အဆောက်အဦးဆိုင်ရာ အခက်အခဲများအပေါ် ခန့်မှန်း ငွေကြေး တွက်ချက်မှုဇယား

ရက်စွဲ ၂၂-၁၂-၂၀၁၆

ဦးကျော်စွာ

စဉ်	ဦးစားပေး ဖြေရှင်းရမည့် အခက်အခဲ	ဖြေရှင်းနည်း	လိုအပ်သော ဘဏ္ဍာငွေ ပမာဏ	ဆောင်ရွက်မည့် ကာလ	တာဝန်ခံမည် အဖွဲ့	မှတ်ချက်
၁။	လက်ဖျိအောင် ကျောင်း၊ မကောင်းခြင်း	စာအုပ်ကျောင်း	၈၀ သိန်း	၂၀၁၇/၂၀၁၈	ဂျပန် မဟိညို နီမဲကိုင်း	
၂။	မွေ့ရာဒီကျို/နွဲ့၊ ဆောက်လုပ်ရေး ဝန်ထုပ် ယာမဖြေ	တစ်ဆင့်ပိုမို ဖြေရှင်းရေး ဖြေရှင်းခြင်း	၉၀ သိန်း			
၃။	ကျောင်းခြံရံစည်းရိုး များ ဖွဲ့စည်းပေးခြင်း	ဆောင်ရွက်ခြင်း	၈၀ သိန်း			
၄။						
၅။						
၆။						
၇။						
၈။						
၉။						
၁၀။						

ပါဝင်ဆွေးနွေးသူ -

ကျား - ၂၂

မ - ၂၄

မှတ်တမ်းတင်သူ

ဦးကျော်စွာ

ဦးစားပေးလုပ်ငန်းများ၏ အကျဉ်းချုပ်ဇယား

ကျ်းစာရင်းစာ

စက်တင်ဘာ - ၂၀၁၂.၂.၂၀

ဦးစားပေးအဆင့်	လုပ်ငန်းစဉ်များ
ပထမ	စာသင်ကျောင်း
ဒုတိယ	စာသင်အိမ်ထောင်ရေးအဖွဲ့
တတိယ	စာသင်ကျောင်း၊ ခွဲခြားရေး
စတုတ္ထ	
ပဉ္စမ	
ဆဌမ	
သတ္တမ	

မှတ်တမ်းတင်သူ

ဦးကျော်မျိုးသူ



ကုန်းတရားကျေးရွာ၏ ကျေးရွာလက်စွဲစာအုပ်ပြုလုပ်ခြင်း
မှတ်တမ်းဓာတ်ပုံများ



ပုံစံစ-၁ ကျေးရွာအခြေခံအချက်အလက်များ (Form PC 1)

လမ်းညွှန်ချက်/ကျေးရွာတစ်ရွာသို့ ပထမဆုံးမိတ်ဆက်ခရီးသွားရောက်သောအခါ လူထုစည်းရုံးရေးမှူးသည် ကျေးရွာခေါင်းဆောင်များအားကျေးရွာအချက်အလက်များကိုမေတ္တာရပ်ခံ၍တောင်းခံရသည်။ ဤအချက်အလက်များကိုစီမံကိန်းမိတ်ဆက်အစည်းဝေးမတိုင်မီတောင်းခံရမည်။ စီမံကိန်းမိတ်ဆက်အစည်းဝေးတွင် လူထုစည်းရုံးရေးမှူးသည် ဤအချက်အလက်များအားစစ်ဆေးပီးမှန်ကန်အောင်ပြုလုပ်ရမည်။ ပြီးနောက်တွင် လူထုစည်းရုံးရေးမှူးမှ သတင်းအချက်အလက်ထံသို့ Tablets မှတစ်ဆင့် ဖြည့်သွင်းရမည်။

ကျေးရွာအုပ်ချုပ်ရေးမှူးအမည် ဦးသန်းလှ	ကျေးရွာအုပ်ချုပ်ရေးမှူး၏ဖုန်းနံပါတ်	လူထုစည်းရုံးရေးမှူး၏အမည် ဦးဝင်းအောင်
ပြည်နယ်/တိုင်းဒေသကြီး မကွေး	မြို့နယ် စေတီတော်	ကျေးရွာအုပ်စု အောင်း
		ကျေးရွာ ကျွန်းတစ်

က. လူဦးရေ

လူမျိုးစု	အိမ်ထောင်စုအရေအတွက်	ကိုးကွယ်သည့်ဘာသာ	အိမ်ထောင်စုအရေအတွက်
လူမျိုးစု (၁)--- ဗုဒ္ဓ ---	၅၀	ဘာသာ(၁)--- ဗုဒ္ဓ ---	၅၀
လူမျိုးစု (၂)-----		ဘာသာ(၂)-----	
လူမျိုးစုရော-----		ဘာသာရော-----	

လူဦးရေ	အမျိုးသား(အရေအတွက်)	အမျိုးသမီး(အရေအတွက်)
လူဦးရေ	၆၄	၆၅
အိမ်ထောင်ဦးစီး	၄၅	၅

(ခ) လက်လှမ်းမီအသုံးပြုနိုင်သည့်အဆောက်အအုံများ

စာသင်ကျောင်း	အမှတ်ခြစ်ပါ	ကျန်းမာရေး	အမှတ်ခြစ်ပါ	ဘာသာရေးအဆောက်အအုံ	အမှတ်ခြစ်ပါ
အထက်တန်းကျောင်း	<input type="checkbox"/>	ဆေးရုံ	<input type="checkbox"/>	စေတီ	<input checked="" type="checkbox"/>
အလယ်တန်းကျောင်း	<input type="checkbox"/>	ကျန်းမာရေးဌာန	<input type="checkbox"/>	ဘုန်းကြီးကျောင်း	<input checked="" type="checkbox"/>
မူလတန်းကျောင်း	<input checked="" type="checkbox"/>	ကျန်းမာရေးဌာနခွဲ	<input type="checkbox"/>	ဟိန္ဒူဘုရားကျောင်း	<input type="checkbox"/>
မူကြိုကျောင်း	<input type="checkbox"/>	ဆေးပေးခန်း	<input type="checkbox"/>	ခရစ်ယာန်ကျောင်း	<input type="checkbox"/>
အခြား	<input type="checkbox"/>	အခြား	<input type="checkbox"/>	ဗလီ	<input type="checkbox"/>
				အခြား	<input type="checkbox"/>
မှတ်ချက်		မှတ်ချက်		မှတ်ချက်	

(င) ကျွမ်းကျင်သူများမှတ်တမ်း ၊ ကျေးရွာတွင်နေထိုင်သော သို့မဟုတ် တခြားရွာမှလာရောက်သောကျွမ်းကျင်သူများ

(၁) စာသင်ကျောင်း			(၂) ကျန်းမာရေး			(၃) လက်မှုပညာရှင်		
	ရွာတွင်နေထိုင်သူ	အခြားရွာမှလာသူ		ရွာတွင်နေထိုင်သူ	အခြားရွာမှလာသူ		ရွာတွင်နေထိုင်သူ	အခြားရွာမှလာသူ
မူလတန်းပြဆရာဆရာမ	<input type="checkbox"/>	<input checked="" type="checkbox"/>	ဆရာဝန်	<input type="checkbox"/>	<input type="checkbox"/>	လက်သမား	<input checked="" type="checkbox"/>	<input type="checkbox"/>
အထက်တန်းပြဆရာဆရာမ	<input type="checkbox"/>	<input type="checkbox"/>	လက်ထောက်ကျန်းမာရေးမှူး	<input type="checkbox"/>	<input type="checkbox"/>	ပန်းရံ	<input type="checkbox"/>	<input type="checkbox"/>
အလက်တန်းပြဆရာ	<input type="checkbox"/>	<input type="checkbox"/>	အမျိုးသမီးကျန်းမာရေးမှူး	<input type="checkbox"/>	<input checked="" type="checkbox"/>	လျှပ်စစ်ဆိုင်ရာ	<input type="checkbox"/>	<input type="checkbox"/>

မူကြိုဆရာ၊ဆရာမ	<input type="checkbox"/>	<input type="checkbox"/>	အရံသားဖွား	<input checked="" type="checkbox"/>	<input type="checkbox"/>	ရေပိုက်သွယ်သူ	<input type="checkbox"/>	<input type="checkbox"/>
အခြား	<input type="checkbox"/>	<input type="checkbox"/>	ပြည်သူ့ကျန်းမာရေးလုပ်သား (၁)/(၂)	<input type="checkbox"/>	<input type="checkbox"/>	စက်ပြင်ဆရာ	<input type="checkbox"/>	<input type="checkbox"/>
မှတ်ချက်			မှတ်ချက်			မှတ်ချက်		

(ဃ) ကျေးရွာသို့ ရောက်ရှိနိုင်သည့်လမ်းအခြေအနေ / ကျေးရွာတစ်ရွာသည် ၎င်း၏ကျေးရွာအုပ်စုနှင့် ဆက်သွယ်ထားသော လမ်းအခြေအနေ(အောက်ပါတို့ကိုပိုင်းပါ)

ကျောက်ကြမ်းလမ်း ကတ္တရာလမ်း ကွန်ကရစ်လမ်း မော်တော်ဆိုင်ကယ်လမ်း
 ကျောက်ခင်းလမ်း မြေသားလမ်း လူသွားလမ်း ✓ အခြား ရေလမ်း

(င) ကျေးရွာဖွံ့ဖြိုးမှုစီမံချက်

- (၁) လူထုပဟိုပြုစီမံကိန်းမစတင်မီ ဤကျေးရွာတွင်ကျေးရွာဖွံ့ဖြိုးမှု စီမံချက်ရှိခဲ့ပါသလား? ပိုင်းပါ
 ရှိပါသည်/မရှိပါ/မသိပါ
- (၂) ရှိခဲ့ပါလျှင် ဤစီမံချက်ကို မည်သည့် ခုနှစ်တွင်ပြင်ဆင်ခဲ့ပါသနည်း? နှစ်-----/မသိပါ
- (၃) ဤစီမံချက်ကို မြို့နယ်မှအတည်ပြုခဲ့ပါသလား? ပြုခဲ့ပါသည်/မပြုခဲ့ပါ /မသိပါ

(စ) ခရီးအကွာအဝေး

- (၁) ဤကျေးရွာ၏ပဟိုမှ၎င်းကျေးရွာအုပ်စု၏ပဟိုအထိခရီးမိုင်မည်မျှကွာဝေးသနည်း? မိုင်-----/မသိပါ
- (၂) ဤကျေးရွာမှ ၎င်းကျေးရွာအုပ်စုပဟိုအထိသွားလာရာတွင်ကြာမြင့်သည့်အချိန်
 ခြောက်သွေ့ရာသီတွင်ကြာချိန် ၁၂ မိနစ် ထော်လာဂျီ/မော်တော်ဆိုင်ကယ်/ခြေလျှင်/လား/မော်တော်ဘုတ်/
 အခြား ရေလမ်း စသည့်တို့ဖြင့်သွားလျှင်ကြာမြင့်သည့်အချိန်
 မိုးရာသီတွင်ကြာချိန် ၄၅ မိနစ် ထော်လာဂျီ/မော်တော်ဆိုင်ကယ်/ခြေလျှင်/လား/မော်တော်ဘုတ်/
 အခြား ----- စသည့်တို့ဖြင့်သွားလျှင်ကြာမြင့်သည့်အချိန်

(ဆ) ပတ်ဝန်းကျင်ဆိုင်ရာသဘာဝဘေးအန္တရာယ် -

ဤကျေးရွာတွင်ကြေးခြင်းကဲ့သို့ သဘာဝဘေးအန္တရာယ်ကျရောက်ဖူးခြင်းရှိပါသလား။
 မရှိပါ ရှိပါသည် ရှိလျှင်ဖော်ပြပါ ၂၀၁၅ ခုနှစ်တွင် ရေဘေး၊ ကြံ့ထွေခဲ၊ ဂျပါအည်

(ဇ) ကျေးရွာတွင် ဖွဲ့စည်းထားသော အဖွဲ့အစည်းများ

လူထုပဟိုပြုစီမံကိန်းမတိုင်မီ ဤကျေးရွာတွင် ကျေးရွာဖွံ့ဖြိုးရေးအတွက် အစိုးရ(သို့)ရွာသားများကိုယ်တိုင်(သို့) စီမံကိန်းတစ်ခုခုမှ ဖွဲ့စည်းထားသည့် အဖွဲ့အစည်းများရှိပါသလား။

save the children

ကျေးရွာခေါင်းဆောင် အမည် ဦး သန်း လှ
 လက်မှတ် နေ့စွဲ ၂၀.၁.၂၀၁၆

လူထုစည်းရုံးရေးမှူး အမည် ဦးစင်. ဇော်
 လက်မှတ် နေ့စွဲ ၂၀.၁.၂၀၁၆

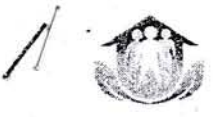

လူထုစဟိုပြု စီမံကိန်း

ပုံစံ - ၈ - ၁ ကျေးရွာအခြေခံအချက်အလက်များ (Form PC 1)

လမ်းညွှန်ချက်။ ကျေးရွာတစ်ရွာသို့ ပထမဆုံးမိတ်ဆက်ခရီး သွားရောက်သောအခါ လူထုစည်းရုံးရေးမှူးသည် ကျေးရွာ ခေါင်းဆောင်များအား ကျေးရွာအချက်အလက်များကို မေတ္တာရပ်ခံ၍ တောင်းခံရသည်။ ဤအချက်အလက်များကို စီမံကိန်း မိတ်ဆက်အစည်းဝေးမတိုင်မီတောင်းခံရမည်။ စီမံကိန်းမိတ်ဆက်အစည်းဝေးတွင် လူထုစည်းရုံးရေးမှူးသည် ဤအချက်အလက် များအား စစ်ဆေးပြီး မှန်ကန်အောင်ပြုလုပ်ရမည်။ ပြီးနောက်တွင် လူထုစည်းရုံးရေးမှူးမှ သတင်းအချက်အလက်ထံသို့ Tablets မှ တဆင့် ဖြည့်သွင်းရမည်။

ကျေးရွာအုပ်ချုပ်ရေးမှူး အမည်	ကျေးရွာအုပ်ချုပ်ရေးမှူး၏ ဖုန်းနံပါတ်	လူထုစည်းရုံးရေးမှူး၏ အမည်
ပြည်နယ်၊တိုင်းဒေသကြီး မြို့နယ် ရေတေအဖွဲ့	ကျေးရွာအုပ်စု အစည်းအဝေး	ကျေးရွာ အုပ်စုအမည်

က။ လူဦးရေ

လူမျိုးစု	အိမ်ထောင်စုအရေအတွက်	ကိုးကွယ်သည့်ဘာသာ	အိမ်ထောင်စုအရေအတွက်
လူမျိုးစု (၁) - ချင်း	၅၂	ဘာသာ (၁) - ဗုဒ္ဓ	၅၂
လူမျိုးစု (၂) -----		ဘာသာ (၂) -----	
လူမျိုးစု (၃) -----		ဘာသာ (၃) -----	
လူမျိုးစုရော -----		ဘာသာရော -----	
	အရေအတွက်		
မသန်စွမ်းသူများ	၇ ဦး	ဗုဒ္ဓ	
သက်ကြီးရွယ်အိုများ (၆၅ နှစ် နှင့် အထက်)	၉ ဦး	ဗုဒ္ဓ	
စစ်ဘေးရှောင်			

	အမျိုးသား (အရေအတွက်)	အမျိုးသမီး (အရေအတွက်)
လူဦးရေ		
လူမျိုးစု (၁) - ချင်း	၁၁၀	၁၁၉
လူမျိုးစု (၂) -----		
လူမျိုးစု (၃) -----		
အိမ်ထောင်ဦးစီး	၄၆	၆

(ခ) အခြေခံအဆောက်အအုံ အသုံးအဆောင်များ

စာသင်ကျောင်း	အမှတ် ခြံစံပါ	ကျန်းမာရေး	အမှတ် ခြံစံပါ	ဘာသာရေး အဆောက် အအုံများ	အမှတ် ခြံစံပါ
အထက်တန်းကျောင်း	<input type="checkbox"/>	ဆေးရုံ	<input type="checkbox"/>	စေတီ	<input checked="" type="checkbox"/>
အလယ်တန်းကျောင်း	<input type="checkbox"/>	ကျန်းမာရေးဌာန	<input type="checkbox"/>	ဘုန်းကြီးကျောင်း	<input checked="" type="checkbox"/>
မူလတန်းကျောင်း	<input checked="" type="checkbox"/>	ကျန်းမာရေးဌာနခွဲ	<input type="checkbox"/>	ဟိန္ဒူဘုရားကျောင်း	<input type="checkbox"/>
မူကြိုကျောင်း	<input type="checkbox"/>	ဆေးပေးခန်း	<input type="checkbox"/>	ခရစ်ယာန်ကျောင်း	<input type="checkbox"/>
အခြား	<input type="checkbox"/>	အခြား	<input type="checkbox"/>	ဝလီ	<input type="checkbox"/>
				အခြား	<input type="checkbox"/>
မှတ်ချက်		မှတ်ချက်		မှတ်ချက်	
မူလတန်းကျောင်း					



လူထုဗဟိုပြု စီမံကိန်း

(ဂ) ကျွမ်းကျင်သူများမှတ်တမ်း (ကျေးရွာတွင်နေထိုင်သော သို့မဟုတ် တခြားရွာမှလာရောက်သော ကျွမ်းကျင်သူများ)

(၁) စာသင်ကျောင်း			(၂) ကျန်းမာရေး			(၃) လက်မှုပညာရှင်		
	ရွာတွင်နေထိုင်သူ	အခြားရွာမှလာသူ		ရွာတွင်နေထိုင်သူ	အခြားရွာမှလာသူ		ရွာတွင်နေထိုင်သူ	အခြားရွာမှလာသူ
မူလတန်းပြဆရာ/မ	<input type="checkbox"/>	<input checked="" type="checkbox"/>	ဆရာဝန်	<input type="checkbox"/>	<input type="checkbox"/>	လက်သမား	<input checked="" type="checkbox"/>	
အထက်တန်းပြဆရာ/မ	<input type="checkbox"/>	<input type="checkbox"/>	လက်ထောက်ကျန်းမာရေးမှူး	<input type="checkbox"/>	<input type="checkbox"/>	ပန်းရံ	<input type="checkbox"/>	
အလယ်တန်းပြဆရာ/မ	<input type="checkbox"/>	<input type="checkbox"/>	အမျိုးသမီးကျန်းမာရေးဆရာမ	<input type="checkbox"/>	<input type="checkbox"/>	လျှပ်စစ်ကျွမ်းကျင်ပီးသမား	<input type="checkbox"/>	<input type="checkbox"/>
မူကြိုဆရာ/မ	<input type="checkbox"/>	<input type="checkbox"/>	သားဖွားဆရာမ	<input type="checkbox"/>	<input checked="" type="checkbox"/>	ရေပိုက်သွယ်သူ	<input type="checkbox"/>	<input type="checkbox"/>
အခြား	<input type="checkbox"/>	<input type="checkbox"/>	ပြည်သူ့ကျန်းမာရေးလုပ်သားမှတ်ချက်	<input type="checkbox"/>	<input type="checkbox"/>	စက်ပြင်ဆရာမှတ်ချက်	<input type="checkbox"/>	<input type="checkbox"/>

(ဃ) ကျေးရွာသို့ ရောက်ရှိနိုင်သည့် လမ်းအခြေအနေ / ကျေးရွာတစ်ရွာသည် ၎င်း၏ ကျေးရွာအုပ်စုနှင့် ဆက်သွယ်ထားသော လမ်းအခြေအနေ (အောက်ပါတို့ကို ဝိုင်းပါ)

ကျောက်ကြမ်းလမ်း ကတ္တရာလမ်း ကွန်ကရစ်လမ်း မော်တော်ဆိုင်ကယ်လမ်း
 ကျောက်ခင်းလမ်း မြေသားလမ်း လူသွားလမ်း အခြား _____

(င) ကျေးရွာဖွံ့ဖြိုးမှုစီမံချက်

- (၁) လူထုဗဟိုပြုစီမံကိန်းမစတင်မီ ဤကျေးရွာတွင် ကျေးရွာဖွံ့ဖြိုးမှု စီမံချက်ရှိခဲ့ပါသလား? ရှိပါသည် / မရှိပါ / မသိပါ ဝိုင်းပါ
- (၂) ရှိခဲ့ပါလျှင် ဤစီမံချက်ကို မည်သည့် ခုနှစ်တွင် ပြင်ဆင်ခဲ့ပါသနည်း? ၂၀၁၂ / မသိပါ နဝ်
- (၃) ဤစီမံချက်ကို မြို့နယ်မှ အတည်ပြုခဲ့ပါသလား? ပြုခဲ့ပါသည် / မပြုခဲ့ပါ / မသိပါ ပြုခဲ့ပါ

(စ) ခရီးအကွာအဝေး

- (၁) ဤကျေးရွာ၏ဗဟိုမှ ၎င်းကျေးရွာအုပ်စု၏ဗဟိုအထိ ခရီးမိုင်မည်မျှကွာဝေးသနည်း? ၁.၅ / မသိပါ မိုင်
- (၂) ဤကျေးရွာမှ ၎င်းကျေးရွာအုပ်စုဗဟိုအထိ သွားလာရာတွင် ကြာမြင့်သည့်အချိန်။

ခြောက်သွေ့ရာသီတွင် ကြာချိန် ၁.၅ / ခြောက်သွေ့ရာသီတွင် ကြာချိန် ၁.၅ ထော်လာဂျီ/မော်တော်ဆိုင်ကယ်/ခြေလျှင်/လား/မော်တော်ဘုတ်/အခြား -----
 မိုးရာသီတွင် ကြာချိန် ၁.၅ ထော်လာဂျီ/မော်တော်ဆိုင်ကယ်/ခြေလျှင်/လား/မော်တော်ဘုတ်/အခြား -----

(ဆ) ပတ်ဝန်းကျင်ဆိုင်ရာ သဘာဝဘေးအန္တရာယ်

ဤကျေးရွာတွင် ရေကြီးခြင်းကဲ့သို့ သဘာဝဘေးအန္တရာယ်ကျရောက်ဖူးခြင်း ရှိပါသလား။
 မရှိပါ ရှိပါသည် ရှိလျှင် ဖော်ပြပါ ဇယား (၂၀၁၅) -----

(ဇ) ကျေးရွာတွင် ဖွဲ့စည်းထားသော အဖွဲ့အစည်းများ

လူထုဗဟိုပြုစီမံကိန်းမတိုင်မီ ဤကျေးရွာတွင် ကျေးရွာဖွံ့ဖြိုးရေးအတွက် အစိုးရ (သို့) ရွာသားများကိုယ်တိုင် (သို့) စီမံကိန်းတစ်ခုခုမှ ဖွဲ့စည်းထားသည့် အဖွဲ့အစည်းများ ရှိပါသလား။



(၁) Save the Children

(၂) - ဇနကာကောရီ

(၃) မီးကောက်ကောရီ

ကျေးရွာခေါင်းဆောင်

လူထုစည်းရုံးရေးမှူး

လူထုဗဟိုပြု စီမံကိန်း

အမည် ဦးသန်းလွှာ

လက်မှတ်  နေ့စွဲ ၂၂.၁၂.၂၀၁၆

အမည် ဦးကျော်စွာ

လက်မှတ်  နေ့စွဲ ၂၂.၁၂.၂၀၁၆

ပုံစံ စ-၂ - စီမံကိန်းစက်ဝန်းအချိန်ဇယား (PC 2)

ပေးပို့ရန်အတွက် သက်ဆိုင်ရာလူထုစည်းရုံးရေးမှူး/လက်ထောက်စည်းရုံးရေးမှူး/ပညာရေးစည်းရုံးရေးမှူးများမှ စီမံကိန်းစက်ဝန်းအဆင့်တစ်ခုစီ ပြီးစီးတိုင်ကျေးရွာနှင့် ကျေးရွာအုပ်စုအတွက် ဤပုံစံကိုဖြည့်သွင်းရမည်။

စည်းရုံးရေးမှူး/ဝန်ထမ်း အမည် ဦး ဝင်း ရတနာ

နေ့စွဲ ၂၀၁၁-၂၀၁၆

စက်ဝန်းအားအမှတ်ခြစ်ပါ စက်ဝန်း(၁) စက်ဝန်း(၂) စက်ဝန်း(၃)

စက်ဝန်း (၄)

ကျေးရွာအုပ်စု ၈၅၇၁၇ ကျေးရွာ ၈၅၇၁၇

မြို့နယ် ၈၈၇၃၅၇ မြို့နယ် ၈၈၇၃၅၇

စီမံကိန်းဆောင်ရွက်မှုအဆင့်များ	နေ့စွဲ		အစည်းအဝေးတွင်တက်ရောက်သူအရေအတွက်			
	စတင်သည့်နေ့	ပြီးဆုံးသည့်နေ့	အမျိုးသားအရေအတွက်	အမျိုးသမီးအရေအတွက်	အိမ်ထောင်စုအရေအတွက်	လူမျိုးစု တက်ရောက်သူအရေအတွက်
၁. ကျေးရွာစီမံကိန်း မိတ်ဆက်အစည်းအဝေး	၂၀.၁.၂၀၁၆	၂၀.၁.၂၀၁၆	၂၇	၂၁	၄၉	၁
၂. ကျေးရွာဖွံ့ဖြိုးရေး စီမံချက်ရေးဆွဲခြင်း အစည်းအဝေး	၂၀.၁.၂၀၁၆	၂၀.၁.၂၀၁၆	၂၇	၂၁	၄၉	၁
၃. ကျေးရွာအုပ်စု လုပ်ငန်းဆုံးဖြတ်ချက်ချသည့်အစည်းအဝေး	၂၁.၁.၂၀၁၆	၂၁.၁.၂၀၁၆	၁၀	၇	၁၇	၁
၄. မြို့နယ်အဆင့်စီမံကိန်းရေးဆွဲရေးနှင့်အကောင်အထည်ဖော်ရေးကော်မတီ၏ စီမံကိန်းသုံးသပ်မှုအစည်းအဝေး	၁၈.၂.၂၀၁၆	၁၈.၂.၂၀၁၆	မလို	မလို	မလို	မလို
၅. မြို့နယ်စီမံကိန်းရေးဆွဲရေးနှင့်အကောင်အထည်ဖော်ရေးကော်မတီ၏ဆုံးဖြတ်မှုကို ရွာသို့အသိပေးအကြောင်းကြားသည့်အစည်းအဝေး	၆.၃.၂၀၁၆	၆.၃.၂၀၁၆	၇	၆	၁၃	၁
၆. စီမံကိန်းလုပ်ငန်းခွဲစိတ်ချက်ရေးဆွဲခြင်းအစည်းအဝေး	မလို	မလို	မလို	မလို	မလို	မလို
၇. စီမံကိန်းလုပ်ငန်း အကောင်အထည်ဖော်ရေးအစီအစဉ် ရေးဆွဲခြင်း	၁၈.၃.၂၀၁၆	၁၈.၃.၂၀၁၆	၇	၆	၁၃	၁
၈. ပယ်ယူရေးအစီအစဉ် ရေးဆွဲခြင်း	၁၈.၃.၂၀၁၆	၁၈.၃.၂၀၁၆	၇	၆	၁၃	၁

၁၈.၃.၂၀၁၆	၁၈.၃.၂၀၁၆	၇	၁၄	
၁၈.၃.၂၀၁၆	၁၈.၃.၂၀၁၆	၇	၁၄	
မလို	မလို	မလို	မလို	မလို
၂၇.၄.၂၀၁၆	၂၇.၄.၂၀၁၆	၂၀	၄၉	
၂၅.၅.၂၀၁၆	၂၅.၅.၂၀၁၆	၁၈	၄၈	
၂၂.၆.၂၀၁၆	၂၂.၆.၂၀၁၆	၂၀	၄၈	
၂၆.၈.၂၀၁၆	၂၆.၈.၂၀၁၆	၇	၁၄	
၁၈.၈.၂၀၁၆	၁၈.၈.၂၀၁၆	၁၅	၅၀	
၃. သတ္တုရေးကုန်ကျမှု လျာထားအစီအစဉ် ရေးဆွဲခြင်း				
၄. ပြင်/ထိန်းအစီအစဉ် ရေးဆွဲခြင်း				
၇. စီမံကိန်းလုပ်ငန်းခွဲ တိုးတက်မှု စောင့်ကြည့်လေ့လာစဉ်အစဉ်အစား				
၇.၁။ အစည်းအဝေး ပထမအကြိမ်				
၇.၂။ အစည်းအဝေး ဒုတိယအကြိမ်				
၇.၃။ အစည်းအဝေး တတိယအကြိမ်				
၈. စီမံကိန်းလုပ်ငန်းခွဲ အပြီးသတ်စစ်ဆေးခြင်းအစည်းအဝေး				
၉. လူထုစစ်ဆေးပွဲအစည်းအဝေး				



လူထုထုတ်ပြန် စီမံကိန်း

ပုံစံ - ၈ - ၂ - စီမံကိန်းစက်ဝန်းအချိန်ဇယား (PC 2)

လမ်းညွှန်ချက်။ သက်ဆိုင်ရာလူထုစည်းရုံးရေးမှူး/လက်ထောက်နည်းပညာမှူးများမှ စီမံကိန်းစက်ဝန်းအဆင့်တစ်ခုစီပြီးစီးတိုင်း ကျေးရွာနှင့် ကျေးရွာအုပ်စုအတွက် ဤပုံစံကို ဖြည့်သွင်းရမည်။

စီမံကိန်းအမျိုးအစားအမှတ်ဖြစ်ပါ စက်ဝန်း(၁) စက်ဝန်း(၂) စက်ဝန်း(၃)

စက်ဝန်းအမှတ် (၄) စက်ဝန်း (၄)

ကျေးရွာအုပ်စု ကျေးရွာ ကျေးရွာ

စီမံကိန်းဆောင်ရွက်မှုအဆင့်များ	နေ့စွဲ		အစည်းအဝေးတွင်တက်ရောက်သူအရေအတွက်			
	စတင်သည့် နေ့	ပြီးဆုံးသည့်နေ့	အမျိုးသား အရေအတွက်	အမျိုးသမီး အရေအတွက်	အိမ်ထောင်စု အရေအတွက်	လူမျိုးစုတက်ရောက်သူ အရေအတွက် နှင့် လူမျိုးစုအမည်
၁။ ကျေးရွာစီမံကိန်း မိတ်ဆက်အစည်းအဝေး	၂၂.၁၂.၂၀၁၆	၂၂.၁၂.၂၀၁၆	၂၂	၂၅	၅၆	
၂။ ကျေးရွာဖွံ့ဖြိုးရေး စီမံချက်ရေးဆွဲခြင်း အစည်းအဝေး	၂၂.၁၂.၂၀၁၆	၂၂.၁၂.၂၀၁၆	၂၂	၂၅	၅၆	
၃။ ကျေးရွာအုပ်စု လုပ်ငန်းဆုံးဖြတ်ချက်ချသည့် အစည်းအဝေး	၂၃.၁၂.၂၀၁၆	၂၃.၁၂.၂၀၁၆	၅	၃	၈	
၄။ မြို့နယ်အဆင့် စီမံကိန်းရေးဆွဲရေး နှင့် အကောင်အထည်ဖော်ရေးကော်မတီ၏ စီမံကိန်း သုံးသပ်မှု အစည်းအဝေး	၂၆.၁.၂၀၁၇	၁၆.၁.၂၀၁၇	မလို	မလို	မလို	မလို
၅။ မြို့နယ် စီမံကိန်းရေးဆွဲရေး နှင့် အကောင်အထည်ဖော်ရေး ကော်မတီ၏ဆုံးဖြတ်မှုကို ရွာသို့ အသိပေး အကြောင်းကြားသည့် အစည်းအဝေး	၂၆.၂.၂၀၁၇	၂၆.၂.၂၀၁၇	၂၈	၁၅	၄၂	
၆။ စီမံကိန်းလုပ်ငန်းစွဲစီမံချက်ရေးဆွဲခြင်း အစည်းအဝေး						
၇။ စီမံကိန်းလုပ်ငန်း အကောင်အထည်ဖော်	၂၆.၂.၂၀၁၇	၂၆.၂.၂၀၁၇	၆	၅	၁၃	



လူထုထုတ်ပြန် စီမံကိန်း

<p>ရားအစီအစဉ် ရေးဆွဲခြင်း</p> <p>၂။ ဝယ်ယူရေးအစီအစဉ် ရေးဆွဲခြင်း</p>	၂၀၁၉.၀၅.၂၅	၂၀၁၉.၀၆.၀၅	၆	၂၀				
<p>၃။ ဝယ်ယူရေးအစီအစဉ် ရေးဆွဲခြင်း</p> <p>၄။ ပြင်/ထိန်းအစီအစဉ် ရေးဆွဲခြင်း</p>	၂၀၁၉.၀၆.၂၅	၂၀၁၉.၀၇.၀၅	၆	၁၃				
<p>၅။ စီမံကိန်းလုပ်ငန်းခွဲ တိုးတက်မှု စောင့်ကြည့် စေ့ညှိရေးအစဉ်</p> <p>၆။ အစည်းအဝေး ပထမအကြိမ်</p> <p>၇။ အစည်းအဝေး ဒုတိယအကြိမ်</p> <p>၈။ အစည်းအဝေး တတိယအကြိမ်</p>	၂၀၁၉.၀၇.၂၅	၂၀၁၉.၀၈.၀၅	၅	၁၃				၂၃
<p>၉။ စီမံကိန်းလုပ်ငန်းခွဲ အပြီးသတ်စစ်ဆေးခြင်း စေ့ညှိရေးအစဉ်</p>	၂၀၁၉.၀၉.၀၅	၂၀၁၉.၀၉.၂၅	၅	၂၀				၂၃
<p>၁၀။ လူထုထုတ်ပြန်ရေးအစည်းအဝေး</p>	၂၀၁၉.၁၀.၀၅	၂၀၁၉.၁၀.၂၅	၅	၂၀				၂၃

ပုံစံ ၈-၃ ကျေးရွာဖွံ့ဖြိုးရေး ဦးစားပေးအစီအစဉ် (Form PC 3)

လမ်းညွှန် ချက်/အဆင့်(၃)ကျေးရွာဖွံ့ဖြိုးရေးမှန်းချက်အစည်းအဝေးပြီးဆုံးသောအခါ ကျေးရွာစီမံကိန်း အထောက်အကူပြုကော်မတီသည် လူထုစည်းရုံးရေးမှူးအကူအညီဖြင့် ဤပုံစံကိုပြည့်စုံအောင် ဖြည့်သွင်းရမည်။ အားလုံးသောအခက်အခဲအတားအဆီးများ၊ ဖွံ့ဖြိုးမှုဦးစားပေးအစီအစဉ်များ၊ လူထုဗဟိုပြုစီမံကိန်း၏ ရန်ပုံငွေအရင်းအမြစ်နှင့် မသက်ဆိုင်သည့် လုပ်ငန်းများအားလုံးကိုဖော်ပြရမည်။

နေ့စွဲ ၂၀.၁.၂၀၂၆

စက်ဝန်းအား အမှတ်ခြစ်ပါ (✓) □ စက်ဝန်း(၁) □ စက်ဝန်း(၂) □ စက်ဝန်း(၃) □ စက်ဝန်း(၄)

မြို့နယ်/တိုင်း မက.က.ခ. မြန်မာနိုင်ငံတော် ကျေးရွာအုပ်စု ၈၁၁၁၆ ကျေးရွာ ကျွန်းတော

က. အခက်အခဲအတားအဆီးများအားဆွေးနွေးခြင်း - ယခုလက်ရှိအခြေအနေတွင်ကျေးရွာဖွံ့ဖြိုးတိုးတက်ရေးအတွက် အဓိကအခက်အခဲအတားအဆီးများသည် မည်သည်များဖြစ်ပါသနည်း(အမျိုးသား/သမီး အနည်းဆုံးအခက်အခဲ ၅ ခုစီဖော်ပြပါ)

အမျိုးသား အဖွဲ့မှတင်ပြသောအခက်အခဲအတားအဆီးများ

၁	အလုပ်အကိုင် မြို့ပြဖွံ့ဖြိုးရေး ဝန်ထမ်းများ	၁	အလုပ်အကိုင် မြို့ပြဖွံ့ဖြိုးရေး ဝန်ထမ်းများ
၂	ကျေးရွာအုပ်စုအတွင်း မြို့ပြဖွံ့ဖြိုးရေး	၂	ကျေးရွာအုပ်စုအတွင်း မြို့ပြဖွံ့ဖြိုးရေး
၃	ကျေးရွာအုပ်စုအတွင်း မြို့ပြဖွံ့ဖြိုးရေး	၃	ကျေးရွာအုပ်စုအတွင်း မြို့ပြဖွံ့ဖြိုးရေး
၄	ကျေးရွာအုပ်စုအတွင်း မြို့ပြဖွံ့ဖြိုးရေး	၄	ကျေးရွာအုပ်စုအတွင်း မြို့ပြဖွံ့ဖြိုးရေး
၅	ကျေးရွာအုပ်စုအတွင်း မြို့ပြဖွံ့ဖြိုးရေး	၅	ကျေးရွာအုပ်စုအတွင်း မြို့ပြဖွံ့ဖြိုးရေး

ခ. မှော်မှန်းခြင်း- ဤကျေးရွာဖွံ့ဖြိုးတိုးတက်ရေးအတွက်နောင်လာမည့် (၅)နှစ်အားရည်ရွယ်၍ဆောင်ရွက်ရန်အတွက် မည်သည့်အရာများသည်အဓိကမှော်မှန်းချက်ဖြစ်သနည်း။

အမျိုးသားအဖွဲ့မှတင်ပြသောမှော်မှန်းချက်များ

အမျိုးသမီးအဖွဲ့မှတင်ပြသောမှော်မှန်းချက်များ

၁	အလုပ်အကိုင် မြို့ပြဖွံ့ဖြိုးရေး ဝန်ထမ်းများ	၁	အလုပ်အကိုင် မြို့ပြဖွံ့ဖြိုးရေး ဝန်ထမ်းများ
၂	ကျေးရွာအုပ်စုအတွင်း မြို့ပြဖွံ့ဖြိုးရေး	၂	ကျေးရွာအုပ်စုအတွင်း မြို့ပြဖွံ့ဖြိုးရေး
၃	ကျေးရွာအုပ်စုအတွင်း မြို့ပြဖွံ့ဖြိုးရေး	၃	ကျေးရွာအုပ်စုအတွင်း မြို့ပြဖွံ့ဖြိုးရေး
၄	ကျေးရွာအုပ်စုအတွင်း မြို့ပြဖွံ့ဖြိုးရေး	၄	ကျေးရွာအုပ်စုအတွင်း မြို့ပြဖွံ့ဖြိုးရေး
၅	ကျေးရွာအုပ်စုအတွင်း မြို့ပြဖွံ့ဖြိုးရေး	၅	ကျေးရွာအုပ်စုအတွင်း မြို့ပြဖွံ့ဖြိုးရေး

ဂ. ဤကျေးရွာ၏ လာမည့်(၃)နှစ်အတွက် ဦးစားပေး ဖွံ့ဖြိုးတိုးတက်မှု လုပ်ငန်း အစီအစဉ်များအားဖော်ပြပါ။ (လူထုဗဟိုပြုစီမံကိန်း ရန်ပုံငွေအတွက် အဆိုပြုသော အစီအစဉ်များကိုဦးစားပေး အဆင့်အလိုက်ဖော်ပြပြီး ကျန် လူထုဗဟိုပြု စီမံကိန်း ရန်ပုံငွေအရင်းအမြစ်နှင့် မပတ်သက်သည့်အစီအစဉ်များလည်းဖော်ပြရန်ဖြစ်သည်။)

ကျေးရွာအတွက်ဦးစားပေးဖွံ့ဖြိုးတိုးတက်မှု လုပ်ငန်းစဉ်များ	အဆိုပြုသူ (အမျိုးသားများ/ အမျိုးသမီးများ/ အမျိုးသား+အမျိုးသမီး)	လူထုဗဟိုပြုစီမံကိန်းအတွက်အဆိုပြုသည် (ဦးစားပေးအဆင့်အလိုက်ဖော်ပြပါ)	ခန့်မှန်း ကုန်ကျစရိတ်	အကျိုးအမြတ်
၁	ကျေးရွာအုပ်စု	ကျေးရွာအုပ်စု	၈၅၂၅	ကျေးရွာအုပ်စု
၂	ကျေးရွာအုပ်စု	ကျေးရွာအုပ်စု	၇၃၀၅	ကျေးရွာအုပ်စု



၃	အားလုံးအကျဉ်း	လျား + မ	ကျေးဇူးပြုပေးပြီး ဆုတ်ခံဝင်ပါ	ပြင်ဆင်
၄	ဆုတ်ခံဝင် (၅) ဦး	မ	အကြည်ညို	ပြင်ဆင်
၅	ဆေးစစ်ခန်း	က	ကျေးဇူးပြုပြီး (၅) ဦး ဆုတ်ခံ	ပြင်ဆင်
၆	ကျေးဇူးပြု (၅၀၀) (၅) ဦး ပေးဆောင်	မ	ဆေးစစ်ခန်း	ပြင်ဆင်

ဥက္ကဋ္ဌ၊ ကျေးဇူးစီမံကိန်းအထောက်အကူပြုကော်မတီမှအတည်ပြုသည်။

အမည် ဦးယုန်ဖြူလ် လက်မှတ်  နေ့စွဲ ၂၀၁၁-၂၀၁၂



လူထုဗဟိုပြု စီမံကိန်း

ပုံစံ - ၈ - ၃ ကျေးရွာဖွံ့ဖြိုးရေး ဦးစားပေးအစီအစဉ် (Form PC 3)

လမ်းညွှန်ချက်၊ အဆင့်(၃) ကျေးရွာမျှော်မှန်းချက်အစည်းအဝေး ပြီးဆုံးသောအခါ ကျေးရွာစီမံကိန်း အထောက်အကူပြု ကော်မတီသည် လူထုစည်းရုံးရေးမှူးအကူအညီဖြင့် ဤပုံစံကိုပြည့်စုံအောင် ဖြည့်သွင်းရမည်။

လူထုစည်းရုံးရေးမှူး/ဝန်ထမ်း အမည် ဦးကျော်ကျော်စွာ၊ ဦးဘောင် ဖြိုးဦး
နေ့စွဲ ၂၂.၀၂.၂၀၁၆ စက်ဝန်းအား အမှတ်ခြစ်ပါ (✓) စက်ဝန်း(၁)
 စက်ဝန်း(၂) စက်ဝန်း(၃) စက်ဝန်း(၄)

ပြည်နယ်/တိုင်း၊ မြို့နယ်၊ ကျေးရွာအုပ်စု၊ ဒေသအမည်၊ ကျေးရွာ ကျွန်းစာလုံး
က။ အခက်အခဲအတားအဆီးများအားဆွေးနွေးခြင်း - ယခုလက်ရှိအခြေအနေတွင် ဤကျေးရွာဖွံ့ဖြိုးတိုးတက်ရေးအတွက် အဓိက အခက်အခဲအတားအဆီးများသည် မည်သည်များဖြစ်ပါသနည်း။ (အမျိုးသား/သမီး အနည်းဆုံးအခက်အခဲ ၅ ခုစီဖော်ပြပါ)

အမျိုးသား အဖွဲ့မှ တင်ပြသောအခက်အခဲအတားအဆီးများ		အမျိုးသမီး အဖွဲ့မှတင်ပြသောအခက်အခဲအတားအဆီးများ	
၁	လက်ရှိဓာတ်လျှောက်၊ လျှပ်စီး၊ ရေ၊ မရှိခြင်း	၁	လက်ရှိ ဓာတ်လျှောက်၊ မီးဖိုချောင်စက်၊ လျှပ်စီး မရှိခြင်း
၂	ကျောင်းခြံ စည်းရုံး များ နှစ်စဉ် မလုပ်နိုင်ခြင်း	၂	ကျောင်းခြံစည်းရုံး မလုပ်နိုင်ခြင်း၊ မီးနှစ်စဉ် မလုပ်နိုင်ခြင်း
၃	ဇွန်ရာသီကျွန်းကား၊ ဆေးကုရေးပစ္စည်း မလက်လှမ်းမီ	၃	ဇွန်ရာသီကျွန်းကား၊ ဆေးကုရေး ပစ္စည်းကားများ မလက်လှမ်းမီ
၄		၄	ကန်ယာခြံ များနည်းပါးခြင်း
၅		၅	

ခ။ မျှော်မှန်းခြင်း - နောင်လာမည့် (၅)နှစ် အတွင်း ကျေးရွာဖွံ့ဖြိုးရေး မျှော်မှန်းလျာထားချက်များအား တင်ပြပါ။

အမျိုးသားအဖွဲ့မှ တင်ပြသောမျှော်မှန်းချက်များ		အမျိုးသမီးအဖွဲ့မှ တင်ပြသောမျှော်မှန်းချက်များ	
၁	သစ်ကောက်ကောင်၊ မြေဩဇာ ဓာတ်လျှောက်	၁	စာကလေး၊ မြေဩဇာ၊ ဓာတ်လျှောက်
၂	ဓာတ်လျှောက်ခြံစည်းရုံး ရုံး ခံနိုင်ရည် ရှိ	၂	ဓာတ်လျှောက်ခြံစည်းရုံး ကောင်၊ မြေဩဇာ ရုံး ခံနိုင်ရည် ရှိ
၃	တက္ကသိုလ်ဝင်ရောက်ရေး၊ ကျောင်းကောင်၊ ရန်	၃	တက္ကသိုလ်ဝင်ရောက်ရေး၊ ကျောင်းကောင်၊ ရန်
၄		၄	
၅		၅	

ဂ။ လူထုစီမံကိန်း၏ လာမည့် (၃) နှစ်အတွက် အကျိုးဝင်သော ဦးစားပေး ဖွံ့ဖြိုးတိုးတက်မှု လုပ်ငန်း အစီအစဉ်များအားဖော်ပြပါ။

အဆင့်	ကျေးရွာအတွက် ဦးစားပေး ဖွံ့ဖြိုးတိုးတက်မှု လုပ်ငန်းစဉ်များ	အဆိုပြုသူ (အမျိုးသားများ/ အမျိုးသမီးများ/ အမျိုးသမီး)	ခန့်မှန်းကုန်ကျ စရိတ်	အကျိုးခံစားခွင့်ရှိသူ ခန့်မှန်းခြေ အရေအတွက်
၁	ဓာတ်လျှောက်၊ ဓာတ်	အမျိုးသား၊ အမျိုးသမီး	၈၀ သိန်း	၃၈၅ ဦး
၂	တက္ကသိုလ်ဝင်ရောက်ရေး၊ ကျောင်းပြင်	အမျိုးသား	၆၀ သိန်း	၂၂၉ ဦး
၃	ဓာတ်လျှောက်ခြံစည်းရုံး ရုံး၊ အမျိုးသား		၈၀ သိန်း	၃၈၅ ဦး
၄				
၅				



လူထုဗဟိုပြု စီမံကိန်း

ဃ။ လူထုစီမံကိန်း၏ လာမည့် (၃) နှစ်အတွက်အကျိုးမဝင်သော ဦးစားပေး ဖွံ့ဖြိုးတိုးတက်မှု လုပ်ငန်း အစီအစဉ်များအားဖော်ပြပါ။

အဆင့်	ကျေးရွာအတွက် ဦးစားပေး ဖွံ့ဖြိုးတိုးတက်မှု လုပ်ငန်းစဉ်များ	အဆိုပြုသူ (အမျိုးသားများ/အမျိုးသမီးများ/အမျိုးသား+အမျိုးသမီး)	အခန်းကဏ္ဍ
၁	ပညာရေးအဖွဲ့ဝင်များ	အမျိုးသမီး	
၂	အိမ်ထောင်စုအဖွဲ့ဝင်များ	အမျိုးသမီး	
၃	ရေယိုယွင်းစေခြင်း	အမျိုးသား၊ အမျိုးသမီး	
၄	ကျေးရွာများဆက်သွယ်ရေး	အမျိုးသား	
၅	ဆေးပေးခန်း	အမျိုးသား	

၆။ အမျိုးသားအဖွဲ့ဝင်များ အမျိုးသား
ဥက္ကဋ္ဌ၊ ကျေးရွာစီမံကိန်းအထောက်အကူပြုကော်မတီမှ အတည်ပြုသည်။

အမည် ဦးဟန်ဇော် လက်မှတ်  နေ့စွဲ ၂၀၁၂.၀၂.၂၅

ပုံစံ PC-၄ ကျေးရွာအုပ်စုစီမံကိန်းလုပ်ငန်းခွဲရွေးချယ်ခြင်းပုံစံ

လမ်းညွှန်ချက်။ ။ ကျေးရွာအုပ်စုစီမံချက်ရေးဆွဲသည့်အစည်းအဝေးတွင် ဤပုံစံအားလူထုစည်းရုံးရေးမှူး / လက်ထောက်နည်းပညာမှူးတို့၏ အကူအညီဖြင့် ပြည့်စုံစွာဖြည့်သွင်းရမည်။ ။ ပြည့်စုံစွာဖြည့်သွင်းပြီးပါက ကျေးရွာအုပ်စုမှူးတို့ တက်ရောက်ဆက်တွဲအဖြစ်တွဲထားရမည်။ CF မှ အချက်အလက်များကို MIS သို့ ထည့်သွင်းရမည်။

ကျေးရွာစည်းရုံးရေးမှူး/ဝန်ထမ်းအမည် ဦး ဇော် စက်ဝန်းအားအမှတ်ခြစ်ပေးပါ (✓) □ စက်ဝန်း(၁) □ စက်ဝန်း(၂) □ စက်ဝန်း(၃) □ စက်ဝန်း(၄)

နေ့စွဲ ၂၀၁၁.၁၂.၀၆ ကျေးရွာအုပ်စု မကွေးမြို့နယ်

ပြည်နယ်/တိုင်း မကွေး မြို့နယ် မကွေးမြို့နယ်

ကျေးရွာအမည်	ဆောင်ရွက်မည့် လုပ်ငန်းများ	အတိုင်းအတာ	ခန့်မှန်း တိုက်ရိုက်အကျိုး ခံစားခွင့်ရှိသူများ	အဆိုပြုထပ်ပြသူ	ခန့်မှန်းကျန်ကျစရိတ်		
					စီမံကိန်းမှ ထည့်ဝင်မှု	ကျေးရွာမှ ထည့်ဝင်မှု	အခြားထည့်ဝင်မှု (ဖော်ပြပါ) ထည့်ဝင်ငွေ အမည်/အဖွဲ့
မကွေးမြို့	၇၅၀၀၀၀ ၇၅	၅၀၀၀၀၀ ၇၅၀၀၀၀ ၇၅၀၀၀၀	၇၅၀	အမျိုးသား အမျိုးသမီး အမျိုးသားနှင့် အမျိုးသမီး	၇၅၀၀၀၀		
ကျေးရွာ	၇၅၀၀၀၀	၇၅၀၀၀၀	၇၅၀	အမျိုးသား အမျိုးသမီး အမျိုးသားနှင့် အမျိုးသမီး			
ကျေးရွာ	၇၅၀၀၀၀	၇၅၀၀၀၀	၇၅၀	အမျိုးသား အမျိုးသမီး အမျိုးသားနှင့် အမျိုးသမီး			

အမျိုးသား
 အမျိုးသမီး
 အမျိုးသားနှင့်
 အမျိုးသမီး

အမည် ----- ရက်စွဲ -----

နေရာ ----- လက်မှတ် -----

နေရာအုပ်စု/ထောက်ကော်မတီ ဥက္ကဋ္ဌ

လက်မှတ်

(၁)

(၆)

ပုံစံ PC-၄ ကျေးရွာအုပ်စုစီမံကိန်းလုပ်ငန်းခွဲရွေးချယ်ခြင်းပုံစံ

လမ်းညွှန်ချက်။ ။ ကျေးရွာအုပ်စုစီမံချက်ရေးဆွဲသည့်အစည်းအဝေးတွင် ဤပုံစံအားလူထုစည်းရုံးရေးမှူး / လက်ထောက်နည်းပညာမှူးတို့၏ အကူအညီဖြင့်ပြည့်စုံစွာဖြည့်သွင်းရမည်။ ဤပုံစံအားပြည့်စုံစွာဖြည့်သွင်းပြီးပါက ကျေးရွာအုပ်စုမှူးတို့ထက်ရှေ့မီမချက်တွင် နောက်ဆက်တွဲအဖြစ်တွဲထားရမည်။ CF မှ အချက်အလက်များကို MIS သို့ ထည့်သွင်းရမည်။

ကျေးရွာစည်းရုံးရေးမှူး/ဝန်ထမ်းအမည် ဦးကျော်စွာ / ဦး ၆ အောင် ပြု။ ဦး

နေ့စွဲ ၂၃.၁၂.၂၀၁၆ စက်ဝန်းအားအမှတ်ဖြစ်ပေးပါ (✓) ဝက်ဝန်း(ဝ) ဝက်ဝန်း(၂) ဝက်ဝန်း(၃) ဝက်ဝန်း(၄) ဝက်ဝန်း(၅)

ဖြည့်နယ်/တိုင်း မကွေး မြို့နယ် စေတီဥက္ကရာ ကျေးရွာအုပ်စု စောင်း

ကျေးရွာအမည်	ဆောင်ရွက်မည် လုပ်ငန်းများ	အတိုင်းအတာ	ခန့်မှန်း တိုက်ရိုက်အကျိုး ခံစားခွင့်ရှိသူများ	အဆိုပြုတင်ပြသူ	ခန့်မှန်းကုန်ကျစရိတ်			စုစုပေါင်း
					စီမံကိန်းမှ ထည့်ဝင်မှု	ကျေးရွာမှ ထည့်ဝင်မှု	အခြားထည့်ဝင်မှု (ဖော်ပြပါ) ထည့်ဝင်ငွေ အမည်/အဖွဲ့	
ဝဲဒဲကင်း	စုစုပေါင်း	၅၀ x ၂၇ x ၁၂	၄၇၆	အမျိုးသား အမျိုးသမီး အမျိုးသားနှင့် အမျိုးသမီး	၁၁၈၅၀၀၀၀/-	-	-	၆၅၃၂၀
ကင်းတရား	စားကျောင်း (အကြမ်းတမ်း)	၅၀ x ၃၀ x ၁၂	၄၈	အမျိုးသား အမျိုးသမီး အမျိုးသားနှင့် အမျိုးသမီး	၈၀၀၀၀၀၀/-	-	-	

အမျိုးသား
အမျိုးသမီး
အမျိုးသားနှင့်
 အမျိုးသမီး

ရာထူး ကျေးရွာအုပ်စု စီ/ထောက်ကော်မတီ ဥက္ကဋ္ဌ အမည် ဦးဝင်း သူ

လက်မှတ် [Signature] ရက်စွဲ ၂၇.၁၂.၂၀၁၆

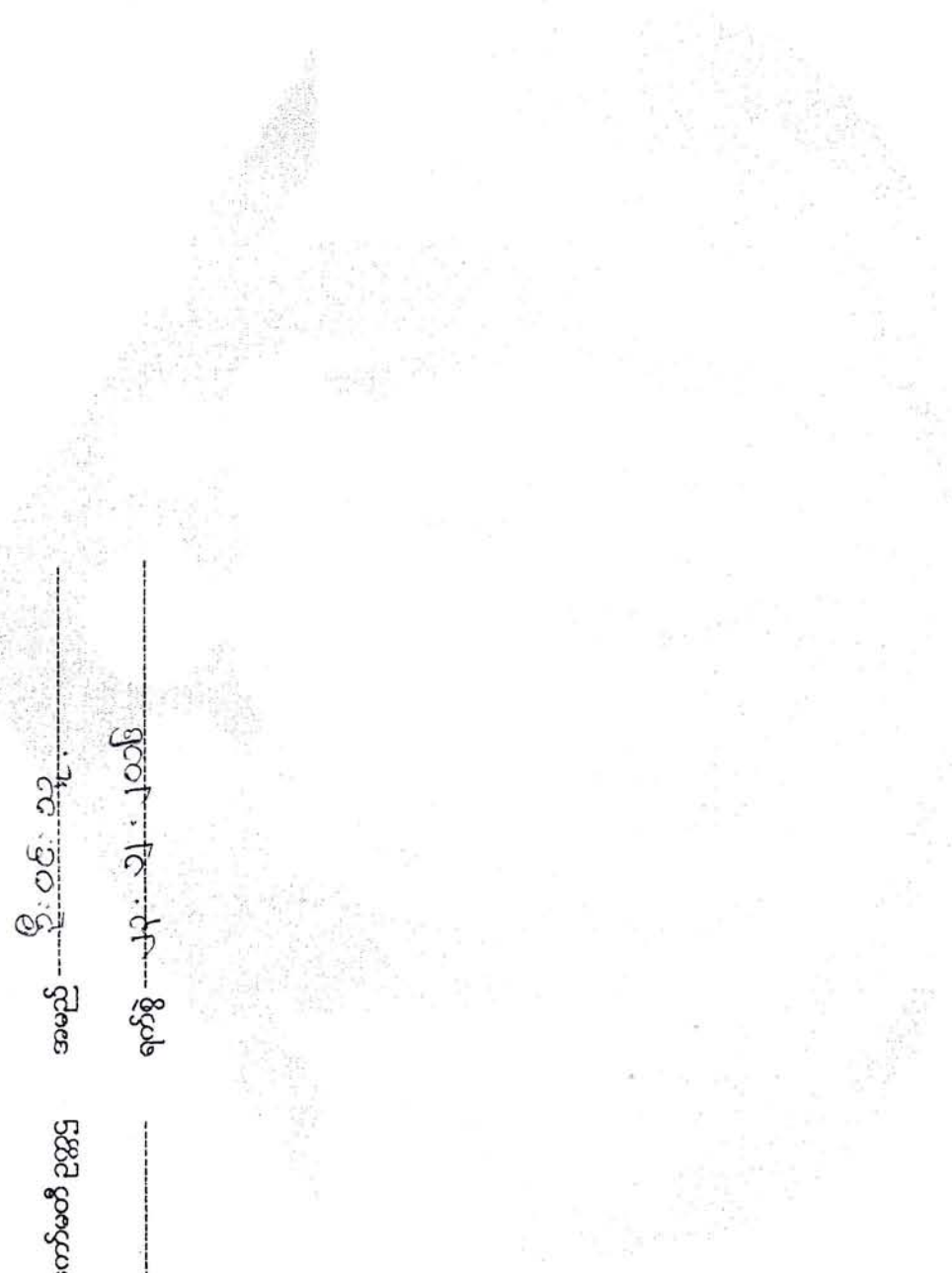

လူထုဝတ်ပြုပုံစံကိန်းစေတုတ္တရာပြုနယ်

အစည်းအဝေးမှတ်တမ်း

အစည်းအဝေး၏ ရည်ရွယ်ချက်	စိတ်ကိန်း ဖိတ်ခေါ်ခြင်း၊ စေတနာ့ဝန်ထမ်း ရွေးချယ်ခြင်း၊ ကော်မတီဖွဲ့ စည်းခြင်း၊ လုပ်ငန်း ခွဲရွေး ချယ်ခြင်း၊ ရွာ၏အခြေအနေအထား စောင့်ရှောက်ခြင်း	
ကျေးရွာအမည်/ ကျေးရွာအုပ်စုအမည်	ကုန်းတောရပ်	
နေရာ။ သူရုံး ဝေးကွာခြားမှု၊ ကျေးရွာ	အရွယ်	နေ့စွဲ။ ၂၀-၁-၂၀၁၆
တက်ရောက်သူဦးရေ။ ကျား (၃၇)ဦး မ (၂၂) ဦး ပေါင်း (၅၉) ဦး	အချိန်။ နံနက် (၈) နာရီမှ ည (၃) နာရီ	

အစည်းအဝေးအစီအစဉ်များ

- (၁) စိတ်ကိန်း ဖိတ်ခေါ်ခြင်း
- (၂) စေတနာ့ဝန်ထမ်း ရွေးချယ်ခြင်း
- (၃) ကော်မတီဖွဲ့စည်းခြင်း
- (၄) PRA Tools များသုံး၍ ရွာ၏အခြေအနေအထား စောင့်ရှောက်ခြင်း
- (၅) ကျေးရွာ၏ အခြေအနေအထားများ၊ ရွာအဖွဲ့အစည်းများ၊ လုပ်ငန်းခွဲများ စောင့်ရှောက်ခြင်း
- (၆) ကျေးရွာအဆင့် ဦးစားပေးလုပ်ငန်းခွဲများ ရွေးချယ်စာစာစာပြုခြင်း

ဆွေးနွေးချက်များ

၁။ နေရာဒေသရှိ စိတ်ကိန်းအခြေအနေအထား ဖြည့်စည်းပေးရန်အတွက် လူထုဝတ်ပြုနယ်
ကျေးရွာ ဦးစီးအဖွဲ့မှ အဖွဲ့ဝင်များအား ဖိတ်ခေါ်ပါသည်။
၂။ စေတနာ့ဝန်ထမ်း (၂၂) ဦး ရွေးချယ်ရာတွင် စာရေးငွေကုသရေး၊
ကျေးရွာအဖွဲ့အစည်းဝင်များအား ရွေးချယ်ရာတွင် ကျေးရွာအဖွဲ့ဝင် အဖွဲ့အစည်း
များ ပါဝင်မှုများကို ရွေးချယ်ရာတွင် ဆွေးနွေးခဲ့ပါသည်။

... ၄၃၂ ... အထွေထွေ ...
 ... ၄၃၃ ...
 ... ၄၃၄ ...
 ... ၄၃၅ ...
 ... ၄၃၆ ...
 ... ၄၃၇ ...
 ... ၄၃၈ ...
 ... ၄၃၉ ...
 ... ၄၄၀ ...

... ၄၄၁ ...
 ... ၄၄၂ ...
 ... ၄၄၃ ...
 ... ၄၄၄ ...
 ... ၄၄၅ ...

အစည်းအဝေးဆုံးဖြတ်ချက်များ

... ၄၄၆ ...
 ... ၄၄၇ ...

... ၄၄၈ ...
 ... ၄၄၉ ...
 ... ၄၅၀ ...
 ... ၄၅၁ ...
 ... ၄၅၂ ...
 ... ၄၅၃ ...
 ... ၄၅၄ ...
 ... ၄၅၅ ...
 ... ၄၅၆ ...
 ... ၄၅၇ ...
 ... ၄၅၈ ...
 ... ၄၅၉ ...
 ... ၄၆၀ ...

11

ချုပ်ချယ်ရေးဦးစီးဌာန

၂၃၂။ အကျုံးအဝင်... အကျုံးအဝင်... အကျုံးအဝင်... အကျုံးအဝင်... အကျုံးအဝင်...
၂၃၃။ အကျုံးအဝင်... အကျုံးအဝင်... အကျုံးအဝင်... အကျုံးအဝင်... အကျုံးအဝင်...
၂၃၄။ အကျုံးအဝင်... အကျုံးအဝင်... အကျုံးအဝင်... အကျုံးအဝင်... အကျုံးအဝင်...

၂၃၅။ အကျုံးအဝင်... အကျုံးအဝင်... အကျုံးအဝင်... အကျုံးအဝင်... အကျုံးအဝင်...
၂၃၆။ အကျုံးအဝင်... အကျုံးအဝင်... အကျုံးအဝင်... အကျုံးအဝင်... အကျုံးအဝင်...
၂၃၇။ အကျုံးအဝင်... အကျုံးအဝင်... အကျုံးအဝင်... အကျုံးအဝင်... အကျုံးအဝင်...

နောက်လစာအုပ်အစည်းအဝေးပြုလုပ်မည့်

(နေ့ရက်/အချိန်/နေရာ)။ ၂၈. ၂. ၂၀၁၆

အစည်းအဝေးမှတ်တမ်းတင်သူ

လက်မှတ် Mov

အမည် ...စခါဒါဒါဖွန်...

ရာထူး ...လေ့ကျင့်ရေးမှူး...

လူထုဗဟိုပြုစီမံကိန်း၊ စေတုတ္တရာမြို့နယ်
အစည်းအဝေးမှတ်တမ်း

အစည်းအဝေး၏ ရည်ရွယ်ချက်	တက်ယခက်ဝန်း၊ မိတ်ဆက်ရန်၊ စီမံကိန်းလုပ်ငန်းခွဲများ၊ ရေးဆွဲရေး၊ ချယ်ရန်၊ ကျေးရွာစီမံကိန်း၊ အထောက်အကူပြုပေးရန်၊ အစီအစဉ်ရေးဆွဲချယ်ရန်
ကျေးရွာအမည်/ ကျေးရွာအုပ်စုအမည်	ကျေးရွာအမည်၊ ကျေးရွာအုပ်စု အမည်၊ ကျေးရွာအုပ်စု
နေ့စွဲ။ ၂၂.၀၂.၂၀၁၆	နေရာ။ ကျေးရွာ ၃ ရပ်ကွက်
တက်ရောက်သူဦးရေ။ ကျား (၂၂) ဦး မ (၂၄) ဦး ပေါင်း (၄၆) ဦး	အချိန်။ နံနက် ၈:၃၀ နာရီ မှ ညနေ ၄:၃၀ နာရီ အထိ

အစည်းအဝေးအစီအစဉ်များ

- (၁) တက်ယခက်ဝန်း၊ မိတ်ဆက်ခြင်း ၊ ရည်ရွယ်ချက်၊ စီမံကိန်း၊ ခက်ဝန်း၊ အားရှိလှမ်းထိုင်ခြင်း
- (၂) ရှေ့ဆောင်အဖွဲ့အစည်း၊ အဖွဲ့ဝင်များ၊ အဖွဲ့ဝင်များ၊ အဖွဲ့ဝင်များ၊ အဖွဲ့ဝင်များ၊ အဖွဲ့ဝင်များ
- (၃) ကျေးရွာ၏အခြေအနေအထား ၊ ရည်ရွယ်ချက်၊ စီမံကိန်းလုပ်ငန်းခွဲများ၊ အဖွဲ့ဝင်များ
- (၄) စီမံကိန်းလုပ်ငန်းခွဲများကို အသေးသုံး၊ အကြီးမား၊ အကြီးမား၊ အကြီးမား၊ အကြီးမား
- (၅) အကျိုးဝင်/မဝင် လုပ်ငန်း၊ အဖွဲ့ဝင်များ၊ အဖွဲ့ဝင်များ၊ အဖွဲ့ဝင်များ၊ အဖွဲ့ဝင်များ၊ အဖွဲ့ဝင်များ
- (၆) အစည်းအဝေးအစီအစဉ်များ၊ အဖွဲ့ဝင်များ၊ အဖွဲ့ဝင်များ၊ အဖွဲ့ဝင်များ၊ အဖွဲ့ဝင်များ၊ အဖွဲ့ဝင်များ

ဆွေးနွေးချက်များ

အစည်းအဝေးအစီအစဉ် (၁) အရ ကျန်းမာရေး၊ ကျန်းမာရေး၊ ကျန်းမာရေး၊ ကျန်းမာရေး၊ ကျန်းမာရေး
ချုပ်ချယ်ရေး၊ ဦးစီးဌာန၊ လူမှုရေး၊ အဖွဲ့ဝင်များ၊ အဖွဲ့ဝင်များ၊ အဖွဲ့ဝင်များ၊ အဖွဲ့ဝင်များ၊ အဖွဲ့ဝင်များ
လူထုစည်းရုံးရေး၊ ဦးစီးဌာန၊ လူမှုရေး၊ အဖွဲ့ဝင်များ၊ အဖွဲ့ဝင်များ၊ အဖွဲ့ဝင်များ၊ အဖွဲ့ဝင်များ၊ အဖွဲ့ဝင်များ
စီမံကိန်း၊ ခက်ဝန်း၊ အားရှိလှမ်းထိုင်ခြင်း ၊ အဖွဲ့ဝင်များ၊ အဖွဲ့ဝင်များ၊ အဖွဲ့ဝင်များ၊ အဖွဲ့ဝင်များ၊ အဖွဲ့ဝင်များ
လူထုစည်းရုံးရေး၊ ဦးစီးဌာန၊ လူမှုရေး၊ အဖွဲ့ဝင်များ၊ အဖွဲ့ဝင်များ၊ အဖွဲ့ဝင်များ၊ အဖွဲ့ဝင်များ၊ အဖွဲ့ဝင်များ
အား ကျန်းမာရေး၊ ကျန်းမာရေး၊ ကျန်းမာရေး၊ ကျန်းမာရေး၊ ကျန်းမာရေး

ကျေးဇူး၏ အခက်အခဲ၊ မျှော်မှန်းချက်၊ လုပ်ငန်းခွဲများ ဖော်ထုတ်
ခဲ့ပါသည်။ လက်ထောက်နှစ်ပညာများ ခေါ်နှင်းနှင်းနိုင်စွမ်း
ကျေးဇူးလူထုအား အကျိုးဝင်နှင့် အကျိုးမဝင် လုပ်ငန်းခွဲများ အား
၅၆၊ ဖြည့် အကျိုးဝင်လုပ်ငန်းများအား နှိုင်းယှဉ်ပေးထား ဖြစ်ပေသည်
ခဲ့ပါသည်။ ထို့နောက်တွင် လူထုစဉ်းစမ်းများ ပြီးကျော်မျိုးသူ
လူနားတရားကျေးဇူး စီမံကိန်းအထောက်အကူပြု ကော်မတီအား ဖွဲ့စည်း
ဖွဲ့စည်းခဲ့ပါသည်။ ထို့နောက်တွင် လူထုစဉ်းစမ်းများ ပြီးကျော်မျိုးသူ
ဦးကျော်မျိုးသူ တစ်နေ့လုံး တွင် ဆွေးနွေးခဲ့သည်။ အကြောင်း
အရာများအား နှစ်ချုပ်ဆုံး သတ်၍ အစည်းအဝေး အား နောင်ဖြင့်
ရုပ်သိမ်းခဲ့ပါသည်။

အစည်းအဝေးဆုံးဖြတ်ချက်များ

ကျွန်းတရားကျေးရွာမှအကျိုးဝင်လုပ်ငန်းခွဲရွေးချယ်ရာတွင် အောက်ပါအတိုင်း ဦးစားရေး လုပ်ငန်းခွဲများ ထွက်ရှိခဲ့ပါသည်။

- ၁) စာသင်ကျောင်းဆောင်
- ၂) စာပေပညာပို့ချရေးအဖွဲ့အစည်း
- ၃) ကျောင်းခြံစည်ရိုး

ကျေးရွာစီမံကိန်းအထောက်အကူပြုရန်အတွက် ဖွဲ့စည်းရာတွင် အောက်ပါအတိုင်း ဖွဲ့စည်းနိုင်ခဲ့ပါသည်။

- ၁) ဦးဟန်ဖြူ (ကျေးရွာစီမံကိန်းအဖွဲ့)
- ၂) ဒေါ်အေးအေး (ကျေးရွာစီမံကိန်းအဖွဲ့)
- ၃) ဦးစာရင် (အုပ်ချုပ်ရေးအဖွဲ့)
- ၄) ဦးအောင်တင်တင် (ဝယ်ယူရေးအဖွဲ့)
- ၅) ဒေါ်ဖြူညွန့် (ဝယ်ယူရေးအဖွဲ့)
- ၆) ဒေါ်ဝါနု (ဝယ်ယူရေးအဖွဲ့)
- ၇) ဦးစိုးကျော် (စာပေပို့ချရေးအဖွဲ့)
- ၈) ဒေါ်လှစန်းအေး (စာပေပို့ချရေးအဖွဲ့)
- ၉) ဦးအောင်တင် (စာပေပို့ချရေးအဖွဲ့)
- ၁၀) ဒေါ်တင်တင် (စာပေပို့ချရေးအဖွဲ့)
- ၁၁) ဦးလှအောင် (အဖွဲ့အစည်းအဖွဲ့)
- ၁၂) ဒေါ်လှစန်း (အဖွဲ့အစည်းအဖွဲ့)
- ၁၃) ဦးစင်စင် (ကျေးရွာအဖွဲ့အစည်း)
- ၁၄) ဦးတင်တင် (စာပေပို့ချရေးအဖွဲ့)
- ၁၅) ဒေါ်အေးအေး (စာပေပို့ချရေးအဖွဲ့)

55

2

2

နောက်လာမည့် အစည်းအဝေးပြုလုပ်မည့်

(နေ့ရက်/အချိန်/နေရာ)။

အစည်းအဝေးမှတ်တမ်းတင်သူ

လက်မှတ် *[Signature]*

အမည် ဦးကျော်မျိုးသူ.....

ရာထူး ... ရာထူးစာရင်းရုံးရေးမှူး.....

လူထုဗဟိုပြုစီမံကိန်း၊ စေတုတ္တရာမြို့နယ်
အစည်းအဝေးမှတ်တမ်း

အစည်းအဝေး၏ ရည်ရွယ်ချက်	အောင်ကျေးရွာ အုပ်စု အုပ်စု ကော်မတီဖွဲ့စည်းခြင်း နှင့် အုပ်စု အဆင့် လုပ်ငန်း ခွဲများ အတည်ပြုဆုံးဖြတ်ခြင်း
ကျေးရွာအမည်/ ကျေးရွာအုပ်စုအမည်	အောင်ကျေးရွာ အုပ်စု
နေ့စွဲ။ ၂၃. ၁၂. ၂၀၁၆ .	နေရာ။ အောင်ကျေးရွာ အုပ်ချုပ်ရေး ဖွဲ့စည်းရေး
တက်ရောက်သူဦးရေ။ ကျား (၅) ဦး မ (၃) ဦး ပေါင်း (၈) ဦး	အချိန်။ နံနက် (၈) နာရီ မှ (၁၀ : ၀၀) ထိ

အစည်းအဝေးအစီအစဉ်များ

- (၁) ကျေးရွာအုပ်စုစီမံကိန်း အထောက်အကူပြုကော်မတီဖွဲ့စည်းခြင်း
- (၂) ခရီးသွား လာရောက်မှုများ သတ်မှတ်ခြင်း
- (၃) ကျေးရွာ အုပ်စု လုပ်ငန်း ခွဲဆုံးဖြတ်ချက်ချမှတ်ခြင်း
- (၄)
- (၅)
- (၆)

ဆွေးနွေးချက်များ

အစည်းအဝေးအစီအစဉ် ၁) အရ လူထုစည်းရုံးရေး ဖွဲ့စည်းရေးအဖွဲ့
ဦးကျော်မျိုး သို့မဟုတ် ကျေးရွာအုပ်စု စီမံကိန်း အထောက်အကူပြုကော်မတီ
ဖွဲ့စည်းခြင်း ဖြစ်ပါသည်။ အထောက်အကူပြုကော်မတီဖွဲ့စည်းခြင်း နှင့်
ကျေးရွာအုပ်စုစီမံကိန်း အထောက်အကူပြုကော်မတီ ဝင်တို့အား
နေရာချင်း လဲလှယ် ဦးဝင်း သူ (ကောင်ကျေးရွာ) မှ အဆိုပြုရာတွင်
ကော်မတီဝင်များ ကျေးရွာနှင့် ကောင်ကျေးရွာ အုပ်စု လုံး မှ သဘောတူညီ

ခဲ ပါ သည်။ စရီး စရိတ် မှာ ကိုလည်း နှစ်အား နှေးရွာသစ်
တူ ညီမျှကရပညာ သက် ဖြစ် ခဲ့ ဖြစ်ပါသည်။ နောင် နှေးရွာ
အုပ်ချုပ်ရေးဗဟို ဦး ဆောင် ဆောင် ဖြစ် နောင် ဖြစ် ဖေတူဇွာ ရာ သို့
နိသွား န ဖြစ် (၅၀၀၀) ကျပ်နှင့် နောက် ဝ ဝ ပါ ပညာ သွင်း ခဲ့ပါသည်။
နောင် ဖြစ် ဖေတူဇွာ သို့ (၆၀၀၀) ကျပ် သက် ဖြစ် ခဲ့ပါသည်။
ကုန်းတရား ဖြစ် ဖေတူဇွာ သို့ (၈၀၀၀) ကျပ် သက် ဖြစ် ခဲ့ပါသည်။
အုပ်စုတွင်း သွားလာစရိတ်ကိုလည်း ဦး ဆောင် ဖြစ် နောင် (၅၀၀၀) ကျပ်
ဗဟို (စရီး စရိတ်) နှစ်အား သက် ဖြစ် ခဲ့ပါသည်။
ကုန်းတရား ဖြစ် ဖေတူဇွာ သို့ (၃) သက်နှင့် နောက် (၄၀၀၀) ကျပ်
နောင် ဖြစ် ဖေတူဇွာ သို့ (၃) သက်နှင့် နောက် (၃၀၀၀) ကျပ်
အုပ်စု နှစ်အား စီမံကိန်း လုပ်ငန်း ခွဲများ နောက် ဖြစ် ခဲ့ ဖြစ် နောင် နှစ်အား
နှေးရွာ နှစ်အား ဖြစ် နောင် နှစ်အား (အုပ်စု) တိုင်ပင် ဆွေး နှေး ခဲ့ ဖြစ်
ပါသည်။ စီမံကိန်း ဖြစ် နောင် ဖြစ် နောင် နှစ်အား နှစ်အား အုပ်စု လက်အောက်
(၆၅၃၀၂၀) ကျပ် ဖြစ် ခဲ့ပါသည်။ ဝတ်ယခက်ဝန် တွင် နောင် နှစ်အား
နှစ်အား အုပ်စု နှစ်အား ဖြစ် နောင် နှစ်အား (၁၆၅၅၃၀၂၀) ကျပ်
ဖြစ် ခဲ့ပါသည်။ ကုန်းတရား နှစ်အား ဖြစ် နောင် နှစ်အား နှစ်အား နှစ်အား
(၆၀' x ၃၀' x ၁၂') ကို (သိန်း ၈၀) ဖြစ် ခဲ့ ဖြစ် ခဲ့ပါသည်။
နောင် နှစ်အား ဖြစ် နောင် (အုပ်စု အုပ်စု) ကို
(၁၁,၅၅၃,၅၀၀) နှစ် အား သက် သစ် အား အုပ်စု နှစ်အား နှစ်အား နှစ်အား
ကို နှစ် အား ဖြစ် နောင် နှစ်အား ဖြစ် ခဲ့ပါသည်။

အစည်းအဝေးဆုံးဖြတ်ချက်များ

ကျေးရွာ အုပ်စု စီမံကိန်း အထောက်အကူ ပြု စေမိမိဝင်များ
 ကိုအောက်ပါအတိုင်း စွဲ ချယ်အတည်ပြု ဆုံးဖြတ်ခဲ့ ဖြစ်ပါသည်။

- ၁) ဦးဝင်းသူ (အုပ်စု ဝိ/ထောက် ဥက္ကဋ္ဌ)
- ၂) ဒေါ်သန်းအေး (အုပ်စု ဝိ/ထောက် ဥက္ကဋ္ဌ)
- ၃) ဦးသရင်မာဦးမြင့်စွန်း (ဘဏ္ဍာရေး စာပေစာမိမိ - ဥက္ကဋ္ဌ)
- ၄) ဒေါ်လင်မာဦး (ဘဏ္ဍာရေး စာပေစာမိမိ - ဓာရင်းကိုင်)
- ၅) ဒေါ်အေးအေးမြင့် (ဘဏ္ဍာရေး စာပေစာမိမိ - အဖွဲ့ဝင်)
- ၆) ဦးဟန်မြင့် (အုပ်စု ဝိ/ထောက်စာမိမိ - အဖွဲ့ဝင်)

↓
 ခရီးစရိတ်များကို အောက်ပါအတိုင်း သတ်မှတ်ခဲ့ပါသည်။
 ကျေးရွာ အုပ်စု စာမိမိဝင်များ ၏ သဘောတူညီချက်ရသည်မှ ဖြစ်ပါသည်။

- လူနားတရား မှ စေတနာ့ကုသိုလ် - ၈၀၀၀ ကျပ်
 - ကောင် မှ စေတနာ့ကုသိုလ် - ၆၀၀၀ ကျပ်
 - လူနားတရား မှ စေတနာ့ကုသိုလ် (သာယာဝတီနှင့် နထက် - ၄၀၀၀ ကျပ်
 - ကောင် မှ စေတနာ့ကုသိုလ် (သာယာဝတီနှင့် နထက် - ၃၀၀၀ ကျပ်
 - အုပ်စုတွင်း သွားဖာစရိတ် (လူနား၏ ကုသမှုဖြစ်စေ) - ၅၀၀၀ ကျပ်
 - လူနားတရား မှ စာသင်ကျောင်း အကြမ်းစာပေ - ၈၄၀၀,၀၀၀ ကျပ်
 - ကောင် ကျေးရွာ မှ စုရပ်ဆောင် (မျက်နှာကျက်မပါ) - ၁၁၈၅၃၅၀ ကျပ်
- ဖြစ် ဖြစ်ရာ သဘောတူ ညီချက်အရ ဆုံးဖြတ် သဘောတူ ညီခဲ့ပါသည်။

.....

နောက်လာမည့် အစည်းအဝေးပြုလုပ်မည့်

(နေ့ရက်/အချိန်/နေရာ)။

အစည်းအဝေးမှတ်တမ်းတွင်သူ

လက်မှတ် *[Signature]*

အမည် ... ဦးကျော်မျိုးသူ

ရာထူး ... လူထုဝန်ထမ်းရေးရာဌာန



နောက်ဆက်တွဲ (၄) မြားနားသောအပိုင်းများအတွက် ဦးစားပေးဖွံ့ဖြိုးရေးလုပ်ငန်းစဉ်များ အနှစ်ချုပ်

မူရင်းသည်အား VPSC တွင်ထားရှိရပါမည်။ အခြားဌာနများနှင့် ညှိနှိုင်းရန်အတွက် မိတ္တူအား TPIC သို့ပို့ရပါမည်။ MIS data အနေဖြင့်သွင်းရန်မလိုအပ်ပါ။

	အဆင့်	လုပ်ငန်း	မည်သူ ဦးစားပေးလဲ	လ / နှစ်	ကျေးရွာမှ တာဝန်ခံသူ သို့ အုပ်စု	ပြင်ပမှ မည်သူ ထောက်ပံ့ မလဲ
အခြေခံအဆောက်အအုံ	၁	စုဂျပ်ဆောင်	<input checked="" type="checkbox"/> မ <input type="checkbox"/> ကျား	၂၀၁၆	ကျေးရွာ	ယူတုမဟိုဇီ စီမံကိန်း
	၂	စာသင်ကျောင်း	<input type="checkbox"/> မ <input type="checkbox"/> ကျား	၂၀၁၇	မ	မ
	၃	ကျောင်းခြံစည်းရိုး	<input checked="" type="checkbox"/> မ <input type="checkbox"/> ကျား	၂၀၁၈	မ	မ
	၄	စာကြည့်တိုက်	<input checked="" type="checkbox"/> မ <input type="checkbox"/> ကျား	၂၀၁၉	မ	မ
	၅	ဂါလီ (၅၀၀၀) ဆံ ရေဖျောင်းကန်	<input type="checkbox"/> မ <input type="checkbox"/> ကျား	၂၀၂၀	မ	မ
အသက်မွေးဝမ်းကျောင်းမှု/ စိုက်ပျိုးရေး	၁		<input type="checkbox"/> မ <input type="checkbox"/> ကျား			
	၂		<input type="checkbox"/> မ <input type="checkbox"/> ကျား			
	၃		<input type="checkbox"/> မ <input type="checkbox"/> ကျား			
	၄		<input type="checkbox"/> မ <input type="checkbox"/> ကျား			
	၅		<input type="checkbox"/> မ <input type="checkbox"/> ကျား			
ကျန်းမာရေး နှင့် အာဟာရ		ဆေးပေးခန်း	<input checked="" type="checkbox"/> မ <input type="checkbox"/> ကျား	၂၀၂၁	ကျေးရွာ	ယူတုမဟိုဇီ စီမံကိန်း
	၂		<input type="checkbox"/> မ <input type="checkbox"/> ကျား			
	၃		<input type="checkbox"/> မ <input type="checkbox"/> ကျား			
	၄		<input type="checkbox"/> မ <input type="checkbox"/> ကျား			
	၅		<input type="checkbox"/> မ <input type="checkbox"/> ကျား			
ပညာရေး	၁		<input type="checkbox"/> မ <input type="checkbox"/> ကျား			
	၂		<input type="checkbox"/> မ <input type="checkbox"/> ကျား			
	၃		<input type="checkbox"/> မ <input type="checkbox"/> ကျား			
	၄		<input type="checkbox"/> မ <input type="checkbox"/> ကျား			
	၅		<input type="checkbox"/> မ <input type="checkbox"/> ကျား			