

ပြည်ထောင်စုသမ္မတမြန်မာနိုင်ငံတော်အစိုးရ
စိုက်ပျိုးရေး၊ မွေးမြူရေးနှင့်ဆည်မြောင်းဝန်ကြီးဌာန
ကျေးလက်ဒေသဖွံ့ဖြိုးတိုးတက်ရေးဦးစီးဌာန
လွိုင်ကော်-ရှားတောမြို့နယ်



လူထုဗဟိုပြုစီမံကိန်း

National Community Driven Development Project



ကျေးရွာဖွံ့ဖြိုးရေးအစီအစဉ် (၂၀၁၉-၂၀၂၀)

Village Development Plan(VDP)

လွိုင်ကော်မြို့နယ်၊ ထီးစဲခါးကျေးရွာအုပ်စု၊ ကုန်းပေါင်းကျေးရွာ

မာတိကာ

အကြောင်းအရာ	စာမျက်နှာ
၁။ မြို့နယ်ပြင်မြေပုံ	၃
၂။ အုပ်စုမြေပုံ	၄
၃။ အုပ်စုတွင်ပါဝင်သောကျေးရွာများစာရင်း	၅
၄။ ကျေးရွာသမိုင်းကြောင်း(ကျေးရွာအခြေခံအချက်အလက်များ)	၆
၅။ လူထုပူးပေါင်းပါဝင်သော လူမှုဆန်းစစ်ခြင်းနှင့်အကဲဖြတ်ခြင်းလုပ်ငန်းစဉ် (PSA/PRA) အကျဉ်းချုပ်ဇယား	၇
၆။ လူမှုရေး နှင့် အရင်းအမြစ်ပြင်မြေပုံ	၈
၇။ လူမှုရေး နှင့် အရင်းအမြစ်ပြင်မြေပုံသုံးသပ်ချက်	၉
၈။ ဥစ္စာဓနကြွယ်ဝမှုအဆင့် သတ်မှတ်ချက်ပြပုံ	၁၀
၉။ ဥစ္စာဓနကြွယ်ဝမှုအဆင့်သတ်မှတ်ချက်ဇယားသုံးသပ်ချက်	၁၂
၁၀။ ရာသီခွင်ပြဇယား	၁၄
၁၁။ ရာသီခွင်ပြဇယားသုံးသပ်ချက်	၁၅
၁၂။ အရင်းအမြစ် အသုံးပြုမှုနှင့်ထိန်းချုပ်မှု	၁၇
၁၃။ အရင်းအမြစ် အသုံးပြုမှုနှင့်ထိန်းချုပ်မှု သုံးသပ်ချက်	၁၉
၁၄။ ပင့်ကူအိမ်ပြပုံ (ကျား၊မ)	၂၀
၁၅။ ပင့်ကူအိမ်သုံးသပ်ချက် (ကျား၊မ)	၂၁
၁၆။ အဖွဲ့အစည်းချိတ်ဆက်မှုပြပုံ	၂၂
၁၇။ အဖွဲ့အစည်းချိတ်ဆက်မှုပြပုံသုံးသပ်ချက်	၂၃
၁၈။ ကော်မတီဝင်များစာရင်း	၂၄
၁၉။ ကျေးရွာအချက်အလက်များ (ပုံစံ-၁)	၂၇
၂၀။ စီမံကိန်းအချိန်ဇယား (ပုံစံ-၂)	၃၀
၂၁။ ကျေးရွာဖွံ့ဖြိုးရေးဦးစားပေးအစီအစဉ် (ပုံစံ-၃)	၃၁
၂၂။ အစည်းအဝေးမှတ်တမ်းများ	၄၀
၂၃။ ကဏ္ဍအလိုက်ဦးစားပေးဖွံ့ဖြိုးရေးလုပ်ငန်းစဉ်များ	၄၁
၂၄။ ဦးစားပေးလုပ်ငန်းများရွေးချယ်ခြင်းဇယား	၄၃
၂၅။ ကျေးရွာဖွံ့ဖြိုးရေးအစီအစဉ်ဆောင်ရွက်မှုမှတ်တမ်းဇယား	၄၄

လွိုင်ကော်မြို့နယ်မြေပုံ

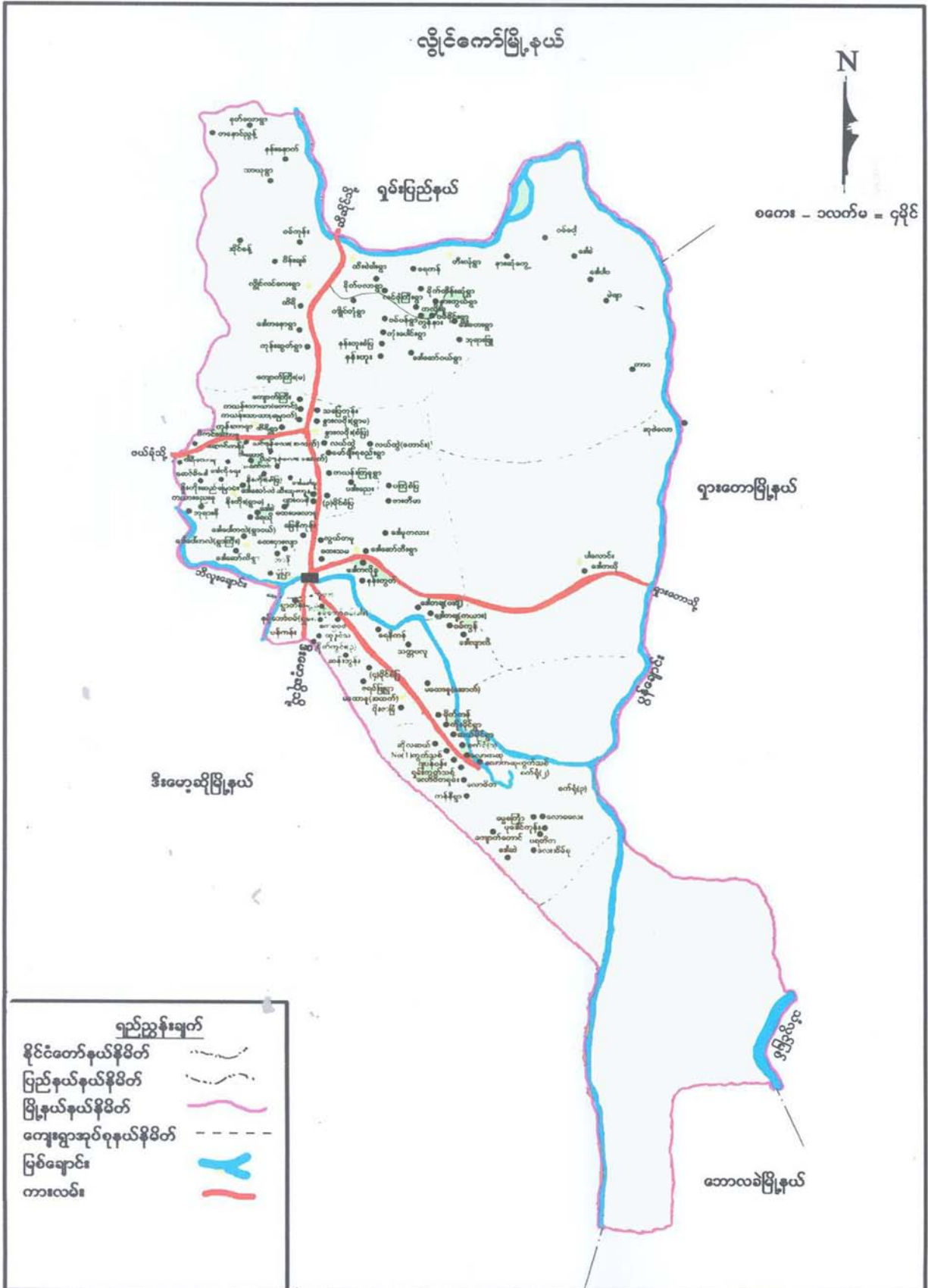

ကျေးရွာအုပ်စုမြေပုံ



ကျေးရွာအုပ်စုတွင် ပါဝင်သော ကျေးရွာများစာရင်း

စဉ်	ကျေးရွာအုပ်စုအမည်	ကျေးရွာအမည်	မှတ်ချက်
၁။	ထီးစဲခါး	ထီးစဲခါး	
၂။	ထီးစဲခါး	ကျိုင်းတုံ	
၃။	ထီးစဲခါး	နန်းဟူး	
၄။	ထီးစဲခါး	နန်းဟူးစံပြ	
၅။	ထီးစဲခါး	ကုန်းမှိုကို	
၆။	ထီးစဲခါး	လင်ဖုံကြီး	
၇။	ထီးစဲခါး	ဝမ်ပန်	
၈။	ထီးစဲခါး	ကုန်းပေါင်း	
၉။	ထီးစဲခါး	ဒေါဆော်ဝဲ	
၁၀။	ထီးစဲခါး	ကွန်နား	
၁၁။	ထီးစဲခါး	ကွန်းနားကလိုးရှု	
၁၂။	ထီးစဲခါး	ဝမ်ခိုင်း	
၁၃။	ထီးစဲခါး	ဒေါတဟေး	
၁၄။	ထီးစဲခါး	ဘုရားဖြူ	
၁၅။	ထီးစဲခါး	ရေကန်	
၁၆။	ထီးစဲခါး	မိုက်တိန်းဆုံ	
၁၇။	ထီးစဲခါး	နားကွယ်	

လူထုပဟိုပြုစီမံကိန်းမှလူထုပူးပေါင်းပါဝင်သောနည်းဖြင့်စတုတ္ထနှစ်စီမံကိန်းမိတ်ဆက်အစည်းအဝေး

(၂၀၁၉-၂၀၂၀) ခုနှစ်

ကျေးရွာအုပ်စုအမည် - ထီးစခါး ကျေးရွာအမည်-ကုန်းပေါင်းကျေးရွာ ရက်စွဲ - ၁၇.၉ . ၂၀၁၉

၁။ ကျေးရွာသမိုင်းကြောင်း

ကုန်းပေါင်းကျေးရွာသည်လွန်ခဲ့သော နှစ်ပေါင်း(၁၆၀)ကျော်ခန့် ကစတင်တည်ထောင်ခဲ့သည်။ ဆီဆိုင်မြို့မှ အိမ်ထောင်စု(၄)စုဖြင့် ပြောင်းရွှေ့လာကာ ကုန်းပေါင်းကျေးရွာကို စတင်တည်ထောင်ခဲ့သည်။ စတင်တည်ထောင်သူမှာဦးလုံးတုတ်၊ ဒေါ်နန်းပေါင်တို့မှ စတင်နေထိုင်ခဲ့သည်။ ရှမ်းလူမျိုးစုများဖြင့်စတင်နေထိုင်ခဲ့သည်။ ကုန်းပေါင်းကျေးရွာသည် စိုက်ပျိုးရေးလုပ်ငန်းကို အဓိကလုပ်ကိုင်ကြသည်။ နှစ်အနည်းငယ်ခန့်ကြာလာသောအခါတွင် ဖရူဆိုမြို့နယ် ၊နန့်ဖဲကျေးရွာမှ အိမ်ထောင်စုများ ပြောင်းရွှေ့နေထိုင်လာကြပြီးအိမ်ထောင်စု(၄)စုမှ စုစုပေါင်းအိမ်ထောင်စု(၂၀)စု တိုးပွားလာခဲ့သည်။ ထိုအချိန်တွင်နယ်မြေ မတည်ငြိမ်မှုကြောင့် အခြားသောကျေးရွာသို့ အိမ်ထောင်စုတချို့ ပြောင်းရွှေ့နေထိုင်ခဲ့သည်။ ကျန်ရှိသော အိမ်ထောင်စုများသည် (၁၃၃၈)ခုနှစ်တွင် ဘုန်းကြီးကျောင်းကိုရွာ၏ အရှေ့ဘက်တွင် စတင်တည်ဆောက်ခဲ့သည်။ (၁၃၄၇) ခုနှစ်တွင် ရွာ၏အရှေ့ဘက်တွင် စေတီစတင်တည်ထောင်ပြီး (၁၃၇၀)ခန့်တွင် ဘုန်းကြီးကျောင်း ကိုကျေးရွာ၏ အနောက်ဘက်တွင် ပြောင်းရွှေ့တည်ဆောက်ခဲ့သည်။ (၁၃၄၉)ခုနှစ်ခန့်တွင် ဒေါ်ဆော်ဝဲကျေးရွာမှ ကယားလူမျိုး(အိမ်ထောင်စု) အချို့ပြောင်းရွှေ့နေထိုင်လာကြပြီးယခုအခါတွင် ကုန်းပေါင်းကျေးရွာ၏ စုစုပေါင်းအိမ်ခြေသည်(၃၆)အိမ် ထိတိုးပွားလာခဲ့သည်။ ယခင်အခါက လယ်ယာပိုင်ဆိုင်မှုများပြားသော်လည်း ယခုအခါတွင် လယ်ယာပိုင်ဆိုင်သော အိမ်ထောင်စု(၆)အိမ်သာ ကျန်ရှိပါတော့သည်။ ၂၀၁၉ခုနှစ်တွင် ကုန်းပေါင်းကျေးရွာ၏ စုစုပေါင်းလူဦးရေသည် (၁၅၆)ဦးရှိပါသည်။ လူဦးရေတိုးပွားလာသည်နှင့်အမျှ စိုက်ပျိုးမြေနေရာမရှိသောကြောင့် အလုပ်အကိုင်ရှားပါးပြီးအခြားဒေသသို့ သွားရောက်အလုပ်လုပ်ကြသည်။ ကုန်းပေါင်းကျေးရွာတွင်စာသင်ကျောင်း မရှိသောကြောင့် ဒေါ်ဆော်ဝဲကျေးရွာသို့ သွားရောက် ပညာသင်ကြားရသည်။

မှတ်တမ်းတင်သူ

အမည် - ဒေါ်နန်းစိန်န

ရာထူး - လူထုစည်းရုံးရေးမှူး

လူထုပူးပေါင်းပါဝင်သောလူမှုဆန်းစစ်ခြင်းနှင့်အကဲဖြတ်ခြင်းလုပ်ငန်းစဉ်(PSA/PRA)
အကျဉ်းချုပ်ဇယား

	အကြောင်းအရာ	ရက်စွဲ	ဦးတည်အုပ်စု	တက်ရောက်သူ			အဓိကဆွေးနွေးချက်များ
				ကျား	မ	ပ	
၁	လူမှုရေးအရင်းအမြစ်ပြမြေပုံ (social Map/Resource Map)	၁၀၀၀.၁.၂၀၁၀	ရပ်မိ၊ရပ်ဖ ကော်မတီဝင်များ	၂၀	၁၃	၃၃	အိမ်အမျိုးအစားများ၊အခြေခံအဆောက်အဦးများ၊လမ်းပန်းဆက်သွယ်ရေးအခြေအနေ၊လယ်ယာမြေမြစ်ချောင်း၊ရေတွင်းရေကန်သစ်တောများ
၂	ဥစ္စာနေကြွယ်ဝမှုအဆင့်သတ်မှတ်ချက် (Wealth Ranking)	၁၀၀၀.၁.၂၀၁၀	ချမ်းသာ၊ အလယ်အလတ်၊ နွမ်းပါးအုပ်စု	၂၀	၁၃	၃၃	ကျေးရွာလူမှုစီးပွားအုပ်စုများ၊ ခွဲခြားသတ်မှတ်နိုင်ရေးအတွက် အခြေခံစံနှုန်းများသတ်မှတ်ခြင်း ကျေးရွာသားများနှင့်အများသဘောတူခွဲခြားသတ်မှတ်ခြင်း
၃	ပိုင်ဆိုင်မှုသုံးသပ်ခြင်း	၁၀၀၀.၁.၂၀၁၀	ကော်မတီဝင်၊ အမျိုးသမီး၊ အမျိုးသားများ	၂၀	၁၃	၃၃	အမျိုးသမီးနှင့် အမျိုးသားများ ပိုင်ဆိုင် ပြီးထိန်းချုပ်ထားသည့် ပိုင်ဆိုင်မှု(သို့) အရင်းအမြစ် များကိုသုံးသပ်ခြင်း
၄	ရာသီခွင်ပြကွဲဒီဇိုင်း Seasonal Calender	၁၀၀၀.၁.၂၀၁၀	ကော်မတီဝင်၊ အမျိုးသမီး၊ အမျိုးသားများ	၂၀	၁၃	၃၃	ရာသီဥတုစိုက်ပျိုးသီးနှံများ၊ လယ်ယာလုပ်ငန်းများ၊ ဝင်ငွေထွက်ငွေ၊မွေးမြူရေးလုပ်ငန်းများ၊
၅	ပင့်ကူအိမ်ကွန်ယက် (Spider Web)	၁၀၀၀.၁.၂၀၁၀	အမျိုးသား၊ အမျိုးသမီးများ	၂၀	၁၃	၃၃	အမျိုးသား၊အမျိုးသမီးများတန်းတူအခွင့်အရေးရရှိမှုနှင့်မရရှိသည့်အကြောင်းအရင်းများ
၆	အဖွဲ့အစည်းချိတ်ဆက်ပုံ(Venn Diagram)	၁၀၀၀.၁.၂၀၁၀	ကျေးရွာလူမှုဖွံ့ဖြိုးရေးအဖွဲ့အုပ်ချုပ်ရေးဖွဲ့၊ ကျေးရွာစီထောက်အဖွဲ့	၂၀	၁၃	၃၃	ကျေးရွာတွင်ရှိအဖွဲ့အစည်းများနှင့်ဖွံ့ဖြိုးရေးလုပ်ငန်းအတွက် ချိတ်ဆက်ဆောင်ရွက်လုပ်ကိုင်မှု

ကုန်းပေါင်းကျေးရွာ၏ လူမှုရေးနှင့် အရင်းအမြစ်ပြုပြင်ခြင်း

မြို့နယ် ညိုကော် ရွေးကွယ်ရေး ဝိသေသ: ရွေးကွယ် ကုန်းပေါင်း ရက်စွဲ - ၁၇ - ၉ - ၂၀၀၉

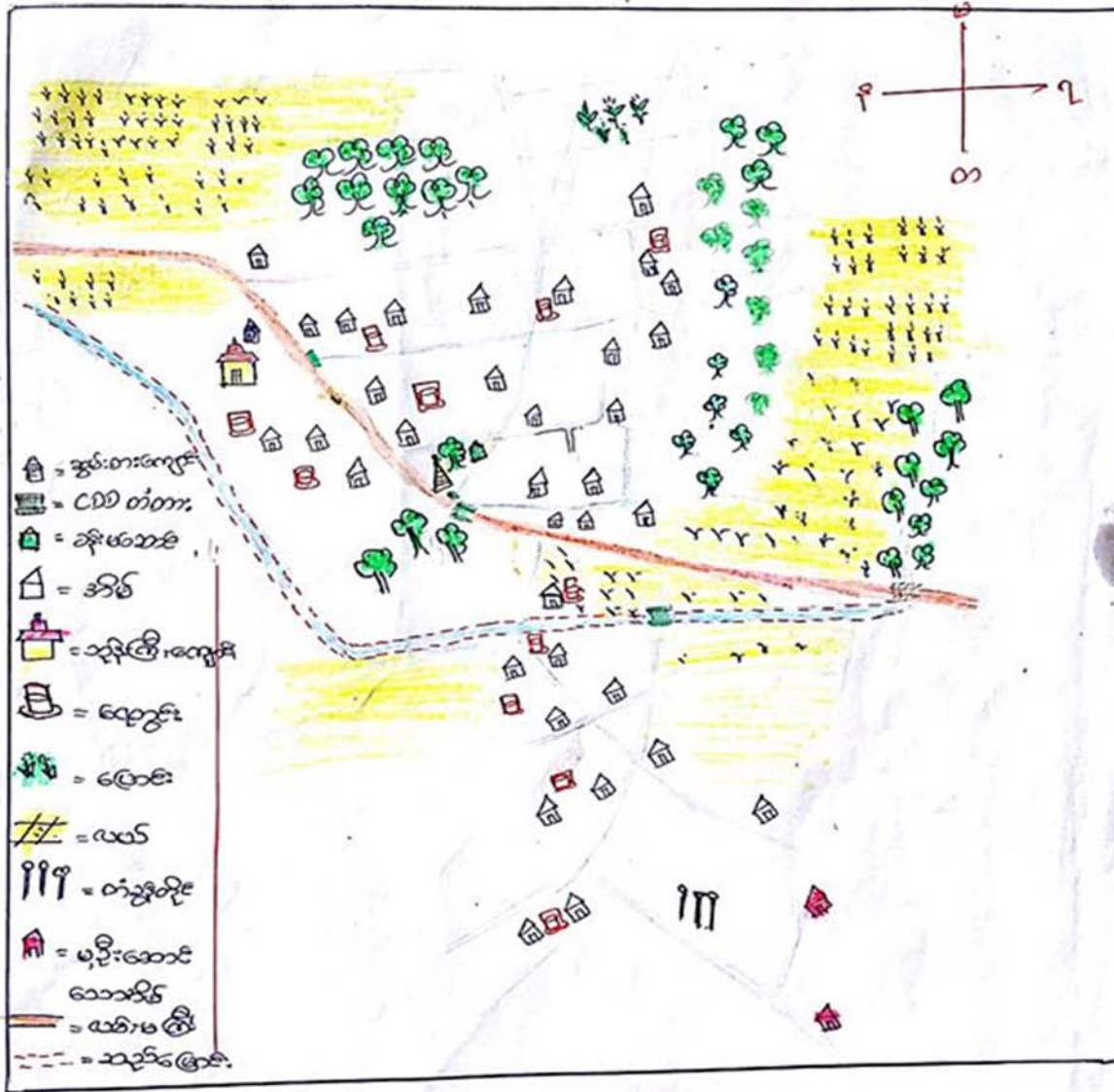

ဝါထံဆွေးနွေးသူ
 ကျား - ၂၀ ဦး
 မ - ၁၃ ဦး

မှတ်တမ်းတင်သူ
 အမည် - ဒေါ်နန်းစိန်စု
 ရာထူး - ယုတုစည်းရုံးရေးမှူး

ကုန်းပေါင်းကျေးရွာ၏ လူမှုရေးနှင့်အရင်းအမြစ်ပြုပြင်မှု

ဆွေးနွေးချက်နှင့်ဆန်းစစ်ချက်

ကုန်းပေါင်းကျေးရွာသည် လွိုင်ကော်မြို့နယ် ၊ ထီးစဲခါးအုပ်စုထဲတွင် ပါဝင်သော ရွာငယ်လေး တစ်ရွာဖြစ်သည်။ ကုန်းပေါင်းကျေးရွာ၏ စုစုပေါင်းအိမ်ခြေသည် (၃၆)အိမ်ရှိပြီး ရှမ်းလူမျိုးစု(၂၃)အိမ်နှင့် ကယားလူမျိုးစု(၁၃)အိမ် နေထိုင်ကြသည်။ ကျေးရွာသည် အရှေ့ဘက်ခြမ်းတွင် ရှမ်းလူမျိုးစုများ နေထိုင် ကြပြီး အနောက်ဘက်ခြမ်းတွင် ကယားလူမျိုးများနေထိုင်ကြသည်။ ရှမ်းလူမျိုးစုသည်ဗုဒ္ဓဘာသာကို ကိုး ကွယ်ကြပြီး ကယားလူမျိုးစုသည် ရိုးရာဖြစ်သော တံခွန်တိုင်ကိုးကွယ်ကြသည်။ ကျေးရွာ၏ အရှေ့ဘက် တွင် လယ်ကွင်းများရှိပြီး အနောက်ဘက်တွင် တောင်ယာ၊ပြောင်းခြံများ၊ တောင်ကုန်းများရှိပါသည်။ တောင်ဘက်တွင် ဒေါဆော်ဝဲကျေးရွာရှိပြီး မြောက်ဘက်တွင် ဝမ်ပန်ကျေးရွာ၊ ပြောင်းခြံ၊ ကြက်သွန်စိုက် ခင်းများရှိပါသည်။

ကျေးရွာတွင်နေထိုင်သော အိမ်ထောင်စုပင်အားလုံးနီးပါးသည် စိုက်ပျိုးရေးလုပ်ငန်းကို အဓိကလုပ် ကိုင်ကြသည်။ စပါး၊ပြောင်းကို အဓိကစိုက်ပျိုးသီးနှံများဖြစ်ပြီး ပဲစင်းငုံ ၊ မြေပဲတို့ကို အနည်းငယ် စိုက်ပျိုး ပါသည်။ မိုးရာသီတွင် ဟင်းသီးဟင်းရွက်၊ ကြက်သွန်ဖြူ၊ငရုတ်သီး၊ဖရုံသီး၊ပဲသီး စသည်တို့ကို အိမ်သုံး သီးနှံအဖြစ်စိုက်ပျိုးထားကြပါသည်။ ဆောင်းရာသီတွင် အိမ်အတွက်စားသုံးရန် ကြက်သွန်ဖြူ၊ ကြက်သွန်နီ၊ မုန်ညှင်းကို ရေသွင်းနည်းဖြင့် တပိုင်တနိုင် စိုက်ပျိုးထားပါသည်။

လုပ်ငန်းအားလပ်သောအချိန်တွင် အမျိုးသားများသည် နောင်လုံကန်တွင် ငါးဖမ်းလုပ်ငန်းကို လုပ်ကိုင်ကြသည်။ လွန်ခဲ့သော(၆)နှစ်ခန့်နှင့်နှိုင်းယှဉ်လျှင် သစ်တောများပြုန်း တီးမှုဖြစ်လာပြီး ရေအရင်း အမြစ်ထွက်ရှိမှု လျော့ကျလာလျက်ရှိကြောင်းတွေ့ရှိရသည်။ စိုက်ပျိုးမြေနေရာ တွင်မြေဩဇာဓါတ်လျော့ ကျပြီး စိုက်ပျိုးသီးနှံများ အထွက်နှုန်းလျော့ကျလာကြောင်း ဆွေးနွေးချက်များအရသိရှိရသည်။ ကုန်းပေါင်း ကျေးရွာသည် မွေးမြူရေးလုပ်ငန်းကို စီးပွားဖြစ်လုပ်ကိုင်ခြင်း မရှိကြပေ။ လယ်ယာစိုက်ပျိုးရေးထွန် ယက်ရန် ခိုင်းနွားများကို မွေးမြူထားခြင်း၊ အိမ်တိုင်းတွင် ကြက်ကိုမွေးမြူထားကြသည်။ အချို့သော အိမ်များတွင် ဝက်မွေးမြူထားကြပါသည်။

လွိုင်လင်လေး၊ လွိုင်ကော်မြို့နှင့်ဆက်သွယ်ထားသော လမ်းမကြီးသည်ကောင်းမွန်သော်လည်း မိုးရာသီ တွင် ကုန်းပေါင်းကျေး၏ ရွာတွင်းလမ်းသွယ်လမ်းကြားများသည် ဗွက်ထသောကြောင့် သွားလာ ရာတွင် ခက်ခဲမှုကြုံတွေ့ရသည်။ ၂၀၁၇ခုနှစ်တွင် လူထုပဟိုပြုစီမံကိန်းမှ ကျေးရွာလမ်းကြား တံတား များကို တည်ဆောက်ပေးထား သောကြောင့် သွားရေးလာရေး လွယ်ကူစေပြီး သီးနှံများသယ်ဆောင် ရာတွင်လည်း အဆင်ပြေချောမွေ့ လာစေသည်။

ကုန်းပေါင်းကျေးရွာတွင် ရှိသော ပညာရေးအခြေခံအဆောက်အအုံများဖြစ်သော စာသင်ကျောင်း၊ မူကြိုကျောင်း မရှိသဖြင့် ဒေါဆော်ဝဲကျေး ရွာအထိကလေးများသွားရောက် ပညာသင်ကြားလျက်ရှိသည်။ ကုန်းပေါင်းကျေးရွာ၏ ပညာရေးအခြေအနေကို သုံးသပ်ခြင်းအားဖြင့် ပညာတတ်မြောက်မှု အားနည်းနေ သေးကြောင်း ဆွေးနွေးချက်များအရသိရှိရသည်။ ကျေးရွာ၏ရေရရှိမှုအခြေအနေမှာ အိမ်တိုင်းတွင် လက်တူးတွင်းများ တူးဖော်ထားကြသော်လည်း နွေရာသီတွင်ရေလျော့နည်းလာကာ ရေအရင်းအမြစ် လျော့နည်း မှုအခက်အခဲကြုံတွေ့ရသည်။ နွေရာသီတွင်သောက်သုံး ရေလျော့ကျလာသဖြင့် သန့်ရှင်း

သော သောက်သုံးရေမရရှိသောကြောင့် ကျန်းမာရေးပြဿနာများ လည်းကြုံတွေ့လျက်ရှိပါသည်။ စိုက်ပျိုးရေးလုပ်ငန်းလုပ် ဆောင်ရန်မိုးရေနှင့် ဆည်မြောင်းရေအရင်းအမြစ်ကို အဓိက အသုံးပြုကြရသည်။

ကျေးရွာတွင် ဆေးပေးခန်းမရှိသောကြောင့် ကျန်းမာရေးပြဿနာ ကြုံတွေ့လာသောအခါတွင် လင်ဖုံကြီးကျန်းမာရေးဌာနခွဲသို့ ပို့ဆောင်ကုသကြရသည်။ အရေးပေါ်အခြေအနေတွင် လွိုင်လင်လေးဆေးရုံ (သို့မဟုတ်) လွိုင်ကော်ဆေးရုံသို့ သွားရောက်ကုသရသည်။ ကရင်နီကျန်းမာရေးအဖွဲ့မှ တစ်လ(၁)ကြိမ် လာရောက်ပြီး ဆေးဝါးထောက်ပံ့ကုသပေးပါသည်။

ကျေးရွာတွင် စိုက်ပျိုးရေးကို အဓိကလုပ်ကိုင်ကြသောကြောင့် သီးနှံအထွက်နှုန်း လျော့ကျသွားသောနှစ်တွင် စားဝတ်နေရေးမလုံလောက်သော အခက်ခဲကြုံတွေ့ရလေ့ရှိပါသည်။ ကျေးရွာတွင် လူအင်အားငွေအင်အားနည်းသဖြင့် ကျေးရွာသာရေးနာရေးကိစ္စပြုလုပ်ရန် ခန်းမဆောင်တည် ဆောက်နိုင်ရန်အတွက် အလွန်ခက်ခဲလှသည်။ အစည်းအဝေးကို ကျေးရွာဘုန်းကြီးကျောင်းတွင်သာ ပြုလုပ်နေရပြီး ဘာသာရေးနှင့် မသက်ဆိုင်သော အကြောင်းအရာများ ဆွေးနွေးရာတွင် နေရာထိုင်ခင်း အခက်အခဲကြုံတွေ့ရသည်။ ထို့ကြောင့်(၂၀၁၈-၂၀၁၉) ခုနှစ်တွင် လူထုဗဟိုပြုစီမံကိန်းမှ ကျေးရွာခန်းမဆောင်ကို တည်ဆောက်ပေးခဲ့သည်။

ကျေးရွာတွင် အမျိုးသမီးများ ဦးဆောင်သော အိမ်ထောင်စု (၇)စုရှိပါသည်။ ယခုလက်ရှိအချိန်ထိ ကျေးရွာပြင်ပသော ပြောင်းရွှေ့သွားသော အိမ်ထောင်စုမရှိချေ။ ကျေးရွာပြင်ပမှ ဝင်ရောက်လာသော အိမ်ထောင်စုများလည်းမရှိချေ။ အိမ်ထောင်စုများ ခွဲထွက်ကာ အိမ်ခြေများ တိုးပွားလာခြင်းဖြစ်သည်။

ကုန်းပေါင်းကျေးရွာဖွံ့ဖြိုးတိုးတက်ရန် လိုအပ်ချက်များမှာ ကျေးရွာတွင်းလမ်းပန်း ဆက်သွယ်ရေး ကောင်းမွန်ရန်လိုအပ်ခြင်း၊ ခန်းမဆောင်ခြံစည်းရိုးနှင့် ခန်းမဆောင်အိမ်သာလိုအပ်ခြင်း၊ သန့်ရှင်းသော ရေရရှိရန်လိုအပ်ခြင်း၊ မိဘများကောင်းမွန်စွာ အလုပ်လုပ်နိုင်ရန်အတွက် မူကြိုကျောင်းများ ထောက်ပံ့ပေးစေရန်၊ စာသင်ကျောင်းတည်ဆောက်ရန်လိုအပ်ခြင်း၊ စိုက်ပျိုးရေးကိုသာ အဓိကလုပ်ကိုင်စားသောက်ရသောကြောင့် သီးနှံများအထွက်တိုးစေရန် စိုက်ပျိုးရေးမျိုးစေ့များ/ အရင်းအနှီးများ/နည်းပညာများ / မြေဩဇာများလိုအပ်ခြင်း၊ ကျန်းမာရေးဆေးပေးခန်း တည်ဆောက်ရန်လိုအပ်ခြင်း၊ အသက်မွေးဝမ်းကျောင်းဆိုင်ရာသင်တန်းများ လိုအပ်နေသေးကြောင်း ဆွေးနွေးချက်များအရ သိရှိရသည်။

ဥစ္စာနေကြွယ်ဝမှုအဆင့် သတ်မှတ်ချက်ပြပုံ

မြို့နယ် - လွိုင်ကော် ၊ ကျေးရွာအုပ်စု - ထီးစဲခါး၊ ကျေးရွာ - ကုန်းပေါင်း ၊ ရက်စွဲ ၁၇.၉.၂၀၁၉

အမျိုးအစား	သတ်မှတ်ချက်/ညွှန်းကိန်းများ	အိမ်ထောင်စု အရေးအတွက်	ရာခိုင်နှုန်း
အဆင်ပြေသော အဆင့်	တိုက်အိမ်(သွပ်မိုး)၊ပျဉ်ထောင်အိမ်၊ထော်လဂျီ၊ကား၊ ကိုင်း ရှည်ထွန်စက်၊ဆိုင်ကယ်၊နွား၊ကြက်၊ဖုန်း၊TV၊လယ်(၅)ဧက နှင့်အထက်၊တောင်ယာ(၈)ဧကနှင့်အထက်၊ ကလေးများ ကိုအထက်တန်းထိကျောင်းထားနိုင်ခြင်း၊ တစ်နှစ်ပတ်လုံး စားဝတ်နေရေးပြေလည်မှုရှိခြင်း၊ တချို့ဈေးဆိုင်ဖွင့်လှစ် ထားခြင်း၊ မြတ်ရိတ်စက်၊ ရေဖော်စက်။	၇	၁၉%
အလယ်အလတ် အဆင့်	ပျဉ်အိမ်၊ထရံကာအိမ်၊တိုက်အိမ်၊တောင်ယာ(၄)ဧက၊ ဆိုင် ကယ်၊ကြက်၊ဝက်၊မြတ်ရိတ်စက်၊အချို့လယ်(၂)ဧကစိုက် ပျိုးခြင်း၊ကလေးများကိုမူလတန်းထိကျောင်းထောက်ပံ့နိုင် ခြင်း၊စက်ဘီး၊ တစ်နှစ်ပတ်လုံးစားဝတ်နေရေးအသင့်သင့် လုံလောက်မှုရှိခြင်း၊	၁၅	၄၂%
နွမ်းပါးသော အဆင့်	ထရံကာ၊အင်ဖက်မိုး၊သွပ်မိုး၊တောင်ယာ(၁)ဧက၊ကြက်၊ ဝက်၊စက်ဘီး၊ကြုံရာကျဘမ်းအလုပ်လုပ်ကိုင်ခြင်း၊ကလေး များ၏ပညာရေးကိုမထောက်ပံ့နိုင်ခြင်း၊ စားဝတ်နေရေး လုံလောက်မှုမရှိခြင်းကြောင့်နေ့စားလုပ်ငန်းလုပ်ကိုင်နေ ရခြင်း၊ငါးဖမ်းပိုက်။	၁၄	၃၉%
စုစုပေါင်းအိမ်ထောင်စု		၃၆	၁၀၀%

ပါဝင်ဆွေးနွေးသူ

ကျား- (၂၀)ဦး

မ- (၁၃)ဦး

မှတ်တမ်းတင်သူ

အမည် - ဒေါ်နန်းစိန်နု

ရာထူး - လူထုစည်းရုံးရေးမှူး

ဥစ္စာနေကြွယ်ဝမှုအဆင့်သတ်မှတ်ချက်ပြဇယား

ဆွေးနွေးချက်နှင့် ဆန်းစစ်ချက်များ

ကျေးရွာ၏ဥစ္စာနေကြွယ်ဝမှုအဆင့် သတ်မှတ်ရာတွင် အဆင်ပြေသောအဆင့်၊ အလယ်အလတ် အဆင့်နှင့် နွမ်းပါးသောအဆင့်ဟူ၍ အဆင့်(၃)ဆင့် သတ်မှတ်ထားကြသည်။ ကျေးရွာ၏ စုစုပေါင်းအိမ်ခြေ(၃၆)ရှိသည့်အနက် အဆင်ပြေသောအုပ်စုတွင် အိမ်ခြေ(၇)အိမ်ခန့်နှင့် (၁၉%)ရှိသည်။ ထိုအုပ်စုသည် တိုက်အိမ်၊ သွပ်မိုးနှင့်တည်ဆောက်ကာ နေထိုင်ကြသည်။ စိုက်ပျိုးရေးကို အဓိကလုပ်ကိုင်ကြသောကြောင့် လယ်ယာ၊တောင်ယာကို ထွန်ယက်ရန် ကိုင်းရှည်ထွန်စက်၊မြတ်ရိတ်စက် နှင့် နွားများကို ပိုင်ဆိုင်ထားကြသည်။ သီးနှံသယ်ဆောင်ရန် ကား၊ ထော်လဂျီ၊ နွားလှည်းများကိုလည်း ပိုင်ဆိုင်ထားကြသည်။ အခြားသော ရွှေဘော်စက်၊ ဖုန်း၊ TVများကိုလည်း ပိုင်ဆိုင်ထားကြသည်။ စားသုံးရန်ကြက်များကိုလည်း မွေးမြူထားကြသည်။ ကိုယ်ပိုင်အသေးစားစီးပွားရေး လုပ်ငန်းဖြစ်သော ဈေးဆိုင်ကို ဖွင့်လှစ်ထားခြင်း၊ ကိုယ်ပိုင်စိုက်ပျိုးရေးလုပ်ငန်း လုပ်ကိုင်ကြသောကြောင့် တနှစ်ပတ်လုံးစားဝတ်နေရေး အဆင်ပြေစွာ နေထိုင်နိုင်ကြသည်။ ကလေးများကိုလည်း ပညာရေးတွင်ကောင်းစွာထောက်ပံ့နိုင်သည်။ သီးနှံထွက်နှုန်းပေါ် မူတည်ပြီး တနှစ်တာဝင်ငွေသည် အတိုးအလျှော့ရှိနိုင်သည်။

အလယ်အလတ် အုပ်စုတွင်(၁၅)အိမ်နှင့် (၄၂%)ခန့်ရှိပြီး ပျဉ်အိမ်၊ ထရံကာ၊တိုက်အိမ်၊ သွပ်မိုးဖြင့် တည်ဆောက်ကာ နေထိုင်ကြသည်။ ထိုအုပ်စုသည်တောင်ယာ(၄)ဧက၊မြတ်ရိတ်စက်၊ ဆိုင်ကယ် စသည်တို့ကိုပိုင်ဆိုင်ထားကြသည်။ စိုက်ပျိုးရေးလုပ်ငန်းကို အဓိကလုပ်ကိုင်ကြသော သီးနှံရောင်းပြီး ရရှိသော ဝင်ငွေများကို သီးနှံပြန်စိုက်ရန် လိုအပ်သော ပြောင်းမျိုး၊ မြေဩဇာများကို ပြန်ဝယ်ရသောကြောင့် တနှစ်ပတ်လုံးစားဝတ်နေရေး အသင့်တင့်လုံလောက်မှုရှိပါသည်။ တနှစ်တာပျမ်းမျှဝင်ငွေသည် (၁၀)သိန်းအောက်ရှိကြသောကြောင့် ကလေးများကို မူလတန်းအဆင့် ထိထောက်ပံ့နိုင်သည်။ တပိုင်တနိုင်စားသုံးရန် ဟင်းသီးဟင်းရွက်စိုက်ပျိုးထားခြင်း၊ ကြက်၊ ဝက်စသည်တို့ကို မွေးမြူထားကြသည်။

နွမ်းပါးအဆင့်အုပ်စုတွင် စုစုပေါင်းအိမ်ခြေသည် (၁၄)အိမ်နှင့် (၃၉%) ခန့်ရှိသည်။ ထရံကာ၊ ဖက်မိုးအိမ်ဖြင့် တည်ဆောက်ကာ နေထိုင်ကြသည်။ စိုက်ပျိုးရေးလုပ်ငန်းကို လုပ်ကိုင်ကြသောကျေးရွာ ဖြစ်သောကြောင့် ထိုအုပ်စုသည်လည်း တောင်ယာ၊လယ်ယာလုပ်ငန်း အနည်းငယ် လုပ်ကိုင်ကြပါသည်။ နောင်လုံအင်းတွင် ငါးဖမ်းကာ အနီးအနားကျေးရွာသို့ သွားရောက် ရောင်းချကြရသည်။ တနှစ်ပတ်လုံး စားဝတ်နေရေး အဆင်မပြေသောကြောင့်ကြိုရာကျပန်း အလုပ်ဖြစ်သော ခြံအငှားလိုက်ခြင်း ၊ ခြံပိုင်ရှင်ထံတွင်ချေးငွေယူကာ သီးနှံထွက်ချိန်တွင် သီးနှံရောင်းချကာ ပြန်ဆပ်ရခြင်း စသည်တို့ကို လုပ်ကိုင်ကြသည်။ ကလေးများပြီးကလေးများကို ပညာရေး၊ ကျန်းမာရေး၊စားဝတ်နေရေးကို ကောင်းမွန်စွာ မထောက်ပံ့ပေးနိုင်ပေ။

ကုန်းပေါင်းကျေးရွာ၏ အဓိကနွမ်းပါးရသောအကြောင်းရင်းမှာ သီးနှံများပိုးမွှားများဖျက်ဆီးကာ အထွက်နှုန်းပြီး ဈေးကောင်းများမရရှိခြင်း၊ ဝင်ငွေရသောအလုပ်အကိုင်အခွင့် အလမ်းရှားပါးခြင်း၊ စိုက်ပျိုးရေးလုပ်ငန်းအတွက် အခြေခံအရင်းအနှီးများမရှိခြင်း၊ မိသားစုဝင်များခြင်း၊ စိုက်ပျိုးမြေနေရာမရှိခြင်း၊ လုပ်အားခနည်းပါးခြင်း၊ ပညာသင်ကြားခွင့်မရရှိခြင်းတို့ကြောင့်ဖြစ်သည်။ နွမ်းပါးသူများအတွက် စိုက်ပျိုး

ရန် အရင်းအနှီးထောက်ပံ့ပေးခြင်း၊ စိုက်ပျိုးရေးနည်းပညာသင်တန်းပေးခြင်း၊ အလုပ်အကိုင် အခွင့်အလမ်း
များ ဖန်တီးပေးခြင်းဖြင့် စားဝတ်နေရေး ပိုမို အဆင်ပြေလာနိုင်ကြောင်း သုံးသပ်မိသည်။

ရာသီခွင်ပြ ဇယား၏ မြေပုံ

ရာသီခွင်ပြကွဉ်

အကြောင်းအရာ	တန်ခူး	ကဆုန်	နယုန်	ဝါဆို	ဝါခေါင်	တော်သလင်း	သီတင်းကျွတ်	တန်ဆောင်မုန်း	နတ်တော်	ပြာသို	တပို့တွဲ	တပေါင်း
ရာသီဥတု												
ပိုက်ပိုဇရေး	ဇော်သိန်းဝင်း ၂၂၂၂ ၁၁၁၁	ဇော်စိုး ဇော်စိုး ဇော်စိုး	ဇော်စိုး ဇော်စိုး ဇော်စိုး	ဇော်စိုး ဇော်စိုး ဇော်စိုး		ဇော်စိုး ဇော်စိုး ဇော်စိုး	ဇော်စိုး ဇော်စိုး ဇော်စိုး	ဇော်စိုး ဇော်စိုး ဇော်စိုး			ဇော်စိုး ဇော်စိုး ဇော်စိုး	
ဝင်ငွေ/ထွက်ငွေ	၃၃	၃၃	၃၃	၃၃	၃	၃၃	၃၃	၃၃၃	၃၃၃	၃၃	၃	၃၃
ကျန်းမာရေး		ဇော်စိုး ဇော်စိုး ဇော်စိုး						ဇော်စိုး ဇော်စိုး ဇော်စိုး				
ပွဲလမ်းသဘင်	ဇော်စိုး ဇော်စိုး ဇော်စိုး			ဇော်စိုး ဇော်စိုး ဇော်စိုး		ဇော်စိုး ဇော်စိုး ဇော်စိုး	ဇော်စိုး ဇော်စိုး ဇော်စိုး	ဇော်စိုး ဇော်စိုး ဇော်စိုး	ဇော်စိုး ဇော်စိုး ဇော်စိုး	ဇော်စိုး ဇော်စိုး ဇော်စိုး	ဇော်စိုး ဇော်စိုး ဇော်စိုး	ဇော်စိုး ဇော်စိုး ဇော်စိုး
သောက်သုံးရေ ရရှိမှု												
အစားအစာထုလုပ်မှု												

ဝါဝင်ဆွေးနွေးသူ
ကျား- (၂၃) ဦး
မ- (၁၃) ဦး

မှတ်တမ်းတင်သူ
အမည် ဒေါ်နန်းစိန်
ရာထူး လူထုဝန်ထမ်းရေးဦးစီးဌာန

ကုန်းပေါင်းကျေးရွာ၏ ရာသီခွင်ပြကွဲဒိန် သုံးသပ်ချက်

ဆွေးနွေးချက်နှင့် ဆန်းစစ်ချက်

ကုန်းပေါင်းကျေးရွာ၏ အဓိကလုပ်ငန်းမှာ စိုက်ပျိုးရေးဖြစ်သောကြောင့် ပြာသိုလမှတစ်ပေါင်းလတွင် စိုက်ပျိုးရန်ပြင်ဆင်ပြီး မြက်ရှင်း၊ မီးရှို့တောရှင်းခြင်း လုပ်ငန်းများဆောင်ရွက်ကာ စိုက်ပျိုးရေးလုပ်ငန်း အတွက် ကြိုတင်စီစဉ်ဆောင်ရွက်ထားကြလေ့ရှိသည်။ ဝါဆိုလထိ စပါး၊ ပြောင်း၊ ပဲစင်းငုံစသော သီးနှံ များကို စတင်စိုက်ပျိုးကြပါသည်။ ထိုအချိန်တွင် လယ်ယာပိုင်ဆိုင်သော အုပ်စုသည်စိုက်ပျိုးရန် မျိုးစေ့များ ဝယ်ယူရသောကြောင့် ထွက်ငွေများသောကာလဖြစ်သည်။ သီးနှံစိုက်ပျိုးပြီးသောအခါဝါဆို၊ ဝါခေါင်လတွင် ပိုးသတ်ဆေးဖျန်းခြင်း၊ မြေတူးမြေဆွပြုလုပ်ပေးခြင်း၊ ပေါင်းလိုက်ခြင်း စသည်တို့ကိုပြုလုပ်ကြပါသည်။ တော်သလင်းလမှတစ်ဆင့် တွဲလအထိ စိုက်ပျိုးထားသော စပါး၊ ပြောင်း၊ ပဲစင်းငုံစသော ကောက်ပဲသီးနှံတို့ကို ရိတ်သိမ်းကြပါသည်။ တပေါင်းလတွင် ရေသွင်းသောနည်းဖြင့် စားသုံးရန်ကြက်သွန်ဖြူကို တပိုင်တနိုင် စိုက်ပျိုးထားကြပြီး တန်ခူးလတွင် ပြန်လည်ရိတ်သိမ်းကြပါသည်။

ကျေးရွာ၏ဝင်ငွေ/ထွက်ငွေအခြေအနေမှာ စိုက်ပျိုးရိတ်သိမ်းပြီးသော နတ်တော်၊ ပြာသိုလတွင် သီးနှံရောင်းချသော ကာလဖြစ်သောကြောင့် ဝင်ငွေရရှိသော ကာလဖြစ်သည်။ တောင်ယာ၊ လယ်ယာပိုင်ဆိုင် သောအုပ်စုသည် စိုက်ပျိုးရေးချိန်တွင် ထွက်ငွေများသော်လည်း လယ်ယာပိုင်ဆိုင်မှု မရှိသောအုပ်စုသည် နေ့စားလိုက်ခြင်းဖြင့် ဝင်ငွေရသော ကာလဖြစ်သည်။ တဖက်တွင် သစ်သီးဝလံမှည့်သောအချိန်၊ နွေ အကုန်မိုးအပြီး ကာလဖြစ်သောကြောင့် ဝမ်းလျှော့ဝမ်းပျက်ရောဂါခံစားရခြင်း၊ ချောင်းဆိုးနာစေး ရောဂါ ခံစားရခြင်းစသော ကျန်းမာရေးပြဿနာများကို အဖြစ်များကြောင်း ဆွေးနွေးချက်များအရသိရှိရသည်။ သီးနှံအသစ်ထွက်ရှိသေးသောကြောင့် စားနပ်ရိက္ခာကုန်ဆုံးသော ကာလလည်းဖြစ်သည်။

သီတင်းကျွတ်လမှစပြီး နတ်တော်လထိ သီးနှံများကိုရိတ်သိမ်းကြပြီး ဘာသာရေး ပွဲတော်များ ဖြစ်သော ဆီးမီးပူဇော်ပွဲ၊ ဒီးကူပွဲ၊ ကထိန်သင်္ကန်းကပ်လှူပွဲ၊ တံခွန်တိုင်ပွဲစသည်တို့ကို ဆင်နွှဲကြသည်။ သီးနှံရောင်းချပြီး နတ်တော်လတွင် ရှမ်းနှစ်သစ်ကူးပွဲ၊ ကောက်သစ်စားပွဲတို့ကို ဆက်လက်ဆင်နွှဲကြသည်။ နတ်တော်လတွင် ကယားရိုးရာငှက်လိုက်ပွဲ၊ တပေါင်းလတွင် တောလိုက်ပွဲများကို ရိုးရာအစဉ်အလာမပျက် ဆင်နွှဲကြ သည်။

စိုက်ပျိုးရေးအလုပ်ပါးသော ပြာသိုလ၊ တပို့တွဲလ၊ တပေါင်းလတွင်ထင်းခွေခြင်း၊ တောင်ယာအ သစ်ခုတ်ခြင်း၊ တောင်ယာရှင်းလင်းထားခြင်း၊ အိမ်သန့်ရှင်းရေးနှင့် ပတ်ဝန်းကျင်သန့်ရှင်းရေး ပြုလုပ်ကြ သည်။ အချို့သောအိမ်တွင် လက်သမား၊ ပန်းရံပြုလုပ်ခြင်း၊ ငါးဖမ်းလုပ်ငန်းလုပ်ကိုင်ခြင်း ပြုလုပ်ကြသည်။ နွေရာသီတွင် သောက်သုံးရေရှားပါးသော အချိန်လည်းဖြစ်သည်။

ကုန်းပေါင်းကျေးရွာတွင်ရှိသော အမျိုးသမီးဦးဆောင်သော အိမ်ထောင်စုသည်လည်း စိုက်ပျိုးရေး လုပ်ငန်းကိုသာ လုပ်ကိုင်ကြသည်။ စိုက်ပျိုးရေးလုပ်ငန်းတစ်မျိုးထဲကိုသာ လုပ်ကိုင်ကြသောကြောင့် သီးနှံဈေးမကောင်းသော အချိန်တွင် တစ်နှစ်တာဝင်ငွေနှင့် တစ်နှစ်တာအသုံးစရိတ်သည် မျှတမှုမရှိသော ကြောင့် မိသားစုအတွင်း လုံလောက်မှုမရှိချေ။ ထို့ကြောင့်အဆင်ပြေသော အုပ်စုထံ တွင် ချေးငွေယူကာ သီးနှံထွက်ချိန်တွင်ပြန်ဆပ်ခြင်း၊ နေ့စားပြန်လိုက်ပေးခြင်း ပြန်ဆပ်ကြရသည်။ စိုက်ပျိုးသီးနှံထွက်မှု ပေါ် တွင် မှုတည်ပြီး တစ်နှစ်တာဝင်ငွေသည် (၈)သိန်းခန့်ရှိသည်။ တူညီသောအလုပ်အတွက် လုပ်အားခ

တန်းတူတန်းတူပေးချေကြသည်။ အမျိုးသမီးများသည်လည်း စိုက်ပျိုးရေးလုပ်ငန်းပေါ်တွင် မှီခိုအားထားကြရသည်။ အမျိုးသမီး၏ အသက်မွေးဝမ်းကျောင်းနှင့် ဆက်စပ်ပြဿနာများမှာ အိမ်မှုကိစ္စတွင်သာ အချိန်ကုန်နေရခြင်း၊ ပညာသင်ကြားခွင့်မရရှိခြင်း၊ ပြင်ပဗဟုသုတအားနည်းခြင်း၊ အလုပ်အကိုင်အခွင့်အလမ်းရှားပါးခြင်း တို့ကြောင့်ဖြစ်သည်။ တန်ခူးလတွင် သင်္ကြန်ပွဲတော်ကို ဆင်နွဲရင်း တစ်နှစ်တာ ကုန်ဆုံးပြီး နှစ်သစ်ကိုကြိုဆိုကြသည်။

ကုန်းပေါင်းကျေးရွာ၏ ရာသီခွင်ပြပြကွဲဒိန်ကို သုံးသပ်ခြင်းအားဖြင့် စိုက်ပျိုးရေးအားလပ်သော အချိန်သည်ပြာသိုလ၊တပို့တွဲလ၊ တပေါင်းလတွင်အလုပ်ပါးသော အချိန်ဖြစ်သောကြောင့်ကျေးရွာဖွံ့ဖြိုးရေးလုပ်ငန်း ဆောင်ရွက်ရန် သင့်တော်သောကာလ ဖြစ်သည်ဟု သုံးသပ်မိသည်။

ကုန်းပေါင်းကျေးရွာ အရင်းအမြစ် ပိုင်ဆိုင်မှု၏သုံးစွဲမှုပုံစံပြဇယား

ကျား	မ	ကျား+မ
ကိုင်းရှည်ထွန်စက် ထော်လဂျီ ကား မြတ်ရိတ်စက် ရေဖော်စက် သစ်တော ငါးဖမ်းပိုက်		ဆိုင်ကယ် လယ်ယာ တောင်ယာ စက်ဘီး လမ်း တံတား ဘုန်းကြီးကျောင်း စေတီ ရေတွင်း ရေကန် ဝါးရုံ တံခွန်တိုင်

ကုန်းပေါင်းကျေးရွာ အရင်းအမြစ် ပိုင်ဆိုင်မှု၏ သုံးစွဲမှုပုံစံပြဇယား

ကျား	မ	ကျား+မ
ကိုင်းရှည်ထွန်စက် ထော်လဂျီ ကား ငါးဖမ်းပိုက် သစ်တော ရေဖော်စက် မြတ်ရိတ်စက်		ဆိုင်ကယ် လယ်ယာ တောင်ယာ စက်ဘီး လမ်း တံတား ဘုန်းကြီးကျောင်း စေတီ ရေတွင်း ရေကန် ဝါးရုံ တံခွန်တိုင် ခန်းမဆောင်

ကုန်းပေါင်းကျေးရွာ၏ အရင်းအမြစ် သုံးစွဲထိန်းချုပ်မှု သုံးသပ်ချက်

ဆွေးနွေးချက်နှင့် ဆန်းစစ်ချက်

ကုန်းပေါင်းကျေးရွာ၏ အရင်းအမြစ် သုံးစွဲထိန်းချုပ်မှု သုံးသပ်ဆွေးနွေးရာတွင် စိုက်ပျိုးရေးကို အဓိကလုပ်ကိုင်သောကြောင့် လယ်ယာသုံးပစ္စည်းများဖြစ်သော ကိုင်းရှည်ထွန်စက်၊ထော်လဂျီ၊ ကား၊ မြတ်ရိတ်စက်စသည်တို့ကို အမျိုးသားများက ထိန်းချုပ်သုံးစွဲကြသည်။ အခြားသောသစ်တော၊ ငါးဖမ်းပိုက်၊ ရွှေဘော်စက် တို့ကိုလည်း သုံးစွဲထိန်းချုပ်ကြသည်။ အမျိုးသမီးများသည်လည်း ကောက်စိုက်ခြင်း၊ အိမ်မှုကိစ္စ ပြုလုပ်ခြင်းဖြင့် တဖက်တလှမ်းတွင် ပါဝင်ကူညီကြသည်။ ရေကန်၊ တောင်ယာ၊ လယ်၊ လမ်း၊ ဆိုင်ကယ်၊ သင်္ချိုင်း၊ ဝါးရုံ၊ခန်းမဆောင် စသည်တို့ကို အမျိုးသားနှင့်အမျိုးသမီးများက တိုင်ပင်ညှိနှိုင်းကာ ထိန်းချုပ်ကြ သည်။ပြုပြင်ထိန်းချုပ်သောအပိုင်းတွင် အမျိုးသားက ဦးဆောင်သော်လည်း သန့်ရှင်းရေး အပိုင်းတွင် အမျိုးသမီးများက ဦးဆောင်ကြသည်။

ကုန်းပေါင်းကျေးရွာ၏ အမျိုးသမီးသီးသန့်သုံးစွဲ ထိန်းချုပ်သောအရင်းအမြစ် မရှိဘဲနှစ်ဦးစလုံးတိုင် ပင်ဆွေးနွေးကာ ထိန်းချုပ်သုံးစွဲကြသည်။ အမျိုးသမီးများသည် ပစ္စည်းဥစ္စာနေထိန်းချုပ်ရာတွင် အမျိုးသား ထက် စေ့စပ်သေချာသောကြောင့် အမျိုးသားမှ ရှာလာသောငွေများကို အမျိုးသမီးထံအပ်နှံလေ့ရှိကြသည်။ အမျိုးသမီးထိန်းချုပ်သုံးစွဲမှု အားနည်းခြင်းမှာ ကြောက်စိတ်များခြင်း၊ ကိုယ့်ကိုယ့်ကြည်မှုမရှိခြင်း၊ နောက်ဆံတင်းခြင်း၊ရှေးရိုးအစွဲကြောင့်အမျိုးသမီးများ အိမ်မှုကိစ္စတွင်သာလုပ်ဆောင်ရမည်ဖြစ်ပြီး ပညာသင်တတ်ရန်မလိုအပ်ကြောင်း၊ အမျိုးသားများနှင့် တန်းတူအခွင့်အရေးမရရှိခြင်း တို့ကြောင့်ဖြစ်သည်။ အမျိုးသားများက ဦးဆောင်ခွင့်ပေးထားသော်လည်း ကိုယ့်ကိုယ့်ကြည်မှုမရှိခြင်း၊ စိုးရိမ်စိတ်များခြင်း၊ အားကိုးလိုစိတ်များခြင်း၊ အမျိုးသားများ၏ ဦးဆောင်မှုကို အပြည့်အဝယုံကြည်ခြင်း၊ ရှက်ကြောက်ခြင်းစသည် တို့ကြောင့် ဖြစ်သည်ဟု ဆွေးနွေးချက်များအရ သိရှိရပါသည်။

ကုန်းပေါင်းကျေးရွာ၏ အရင်းအမြစ်ထိန်းချုပ်မှုဇယားကို သုံးသပ်ခြင်းအားဖြင့် အသိပညာဗဟုသုတဆိုင်ရာစွမ်းရည်မြှင့်သင်တန်းများပေးခြင်း ၊ စီမံကိန်းတွင်လက်တွဲခေါ်ဆောင်ခြင်း၊ ဆုံးဖြတ်ပိုင်ခွင့်ပေးခြင်းဖြင့် အမျိုးသမီးများ စွမ်းရည်မြှင့် တက်လာနိုင်ကြောင်း သုံးသပ်မိသည်။

ပင်ကူအိမ်ပြမြေပုံ

ပင်ကူအိမ်သုံးသပ်ခြင်းပြပုံ

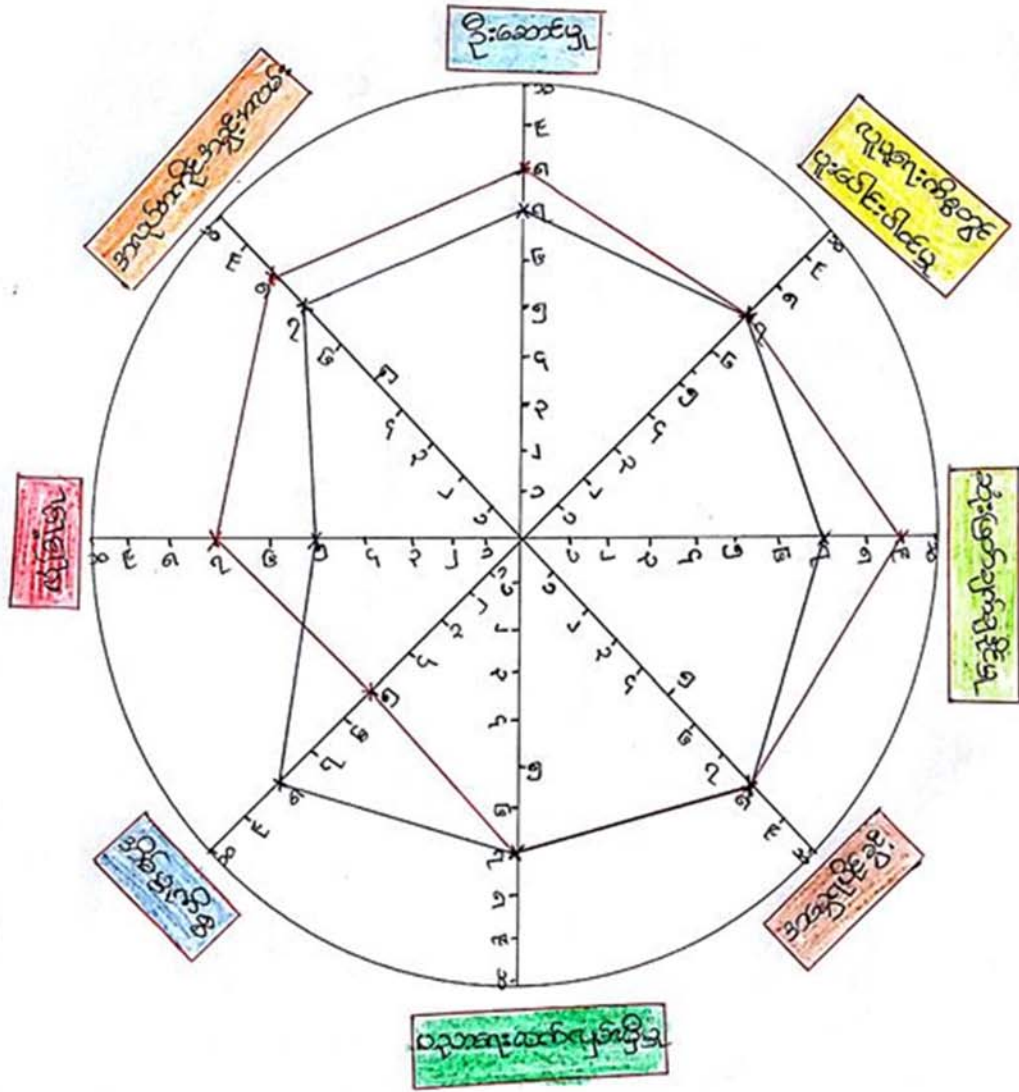

ပါဝင်ဆွေးနွေးသူ

ကျား- ၂၀ ဦး _____

မ- ၁၃ ဦး _____

မှတ်တမ်းတင်သူ

အမည် - ဒေါ်နန်းစိန်နု

ရာထူး - လူထုစည်းရုံးရေးမှူး

ပင့်ကူအိမ်သုံးသပ်ချက်

ဆွေးနွေးချက်နှင့် ဆန်းစစ်ချက်

ကုန်းပေါင်းကျေးရွာ၏ ကျား-မရေးရာကဏ္ဍကို ပြန်လည်သုံးသပ်ရာတွင် ဦးဆောင်မှုအနေဖြင့် အမျိုးသားများအဆင့်(၈)တွင်တည်ရှိပြီး အမျိုးသမီးများအဆင့်(၇) တွင်တည်ရှိပါသည်။ ထိုသို့ အားနည်း ရခြင်းမှာ အမျိုးသမီးများသည် ရှေးရိုးစွဲအယူအဆများကြောင့် အစည်းအဝေးများတွင် မပြောရဲမဆိုရဲ၊ ရှက် တတ်ခြင်း၊ ကိုယ့်ကိုယ့်ကြည်မှုမရှိခြင်း၊ ပညာဗဟုသုတအားနည်းခြင်း၊ ကြောက်တတ်ခြင်းများကြောင့် လူ တောမတိုးရဲတော့ပဲဦးဆောင်မှုများတွင် အားနည်းနေပါသည်။

ပညာရေးလက်လှမ်းမီမှုတွင် အမျိုးသားများနှင့် တန်းတူအခွင့်အရေးရှိပါသည်။ အမျိုးသားများကသာ အတန်းပညာရေးကို စိတ်ဝင်စားမှုအားနည်းခြင်းပြီး ကျောင်းထွက်ကာ ပြင်ပသို့ သွားရောက်အလုပ်အကိုင် အခွင့်အလမ်းရှာဖွေကြသည်။ အမွေရပိုင်ခွင့်တွင် မိဘကိုကျွေးမွေးစောင့်ရှောက်သော သား၊သမီးကသာ ရ ပိုင်ခွင့်ရှိသည်ဟု ဆွေးနွေးချက်အရ သိရှိရသည်။ ဆုံးဖြတ်ပိုင်ခွင့်တွင် အမျိုးသမီးအား နည်းရခြင်းမှာ ကိုယ့် ကိုယ့်ကြည်မှုမရှိခြင်းကြောက်စိတ်ရှိခြင်း၊ အမျိုးသားကဆုံးဖြတ်ပိုင်ခွင့်ပေးထားသော်လည်း စိတ်မနိုင်ခြင်း၊ အိမ်မှုကိစ္စတွင်သာအချိန်ကုန်နေရပြီး ပြင်ပဗဟုသုတအားနည်းခြင်း တို့ကြောင့်ဖြစ်သည်။

အလုပ်အကိုင်အခွင့်အလမ်းတွင်အမျိုးသမီးများ အားနည်းရခြင်းမှာ အမျိုးသမီးများအတွက် အလုပ် အကိုင်အခွင့်အလမ်းရှားပါးခြင်း၊ အဝေးသို့အလုပ်သွားလုပ်ရာတွင် လုံခြုံမှုအားနည်းခြင်းကြောင့် မသွားရဲ ခြင်း၊ အိမ်မှုကိစ္စတွင်သာ အချိန်ကုန်နေရခြင်းကြောင့် ဖြစ်သည်။ လူမှုရေးလုပ်ငန်းတွင် ပူးပေါင်းပါဝင်မှု သည် ကျေးရွာသာရေးနာရေးကိစ္စတွင် အမျိုးသားများသည် ချက်ပြုတ်ရေးတွင် တာဝန်ယူရပြီး အမျိုးသမီး များသည်ဧည့်ခံကျွေးမွေးခြင်း၊ ပန်းကန်ဆေးခြင်းတို့တွင် ပါဝင်ကူညီရသည်။ အမျိုးသားများကပြုပြင်ထိန်း သိမ်းရေးအပိုင်းတွင်ဦးဆောင်ကြပြီး သန်ရှင်းရေးအပိုင်းတွင် အမျိုးသမီးများဦးဆောင်ကြသည်။ အိမ်မှုကိစ္စ တွင် အမျိုးသားများအားနည်းရခြင်းမှာ ဝင်ငွေရသောအလုပ်တွင်သာစိတ်ဝင်စားခြင်း၊ မိသားစုအတွက်ဝင် ငွေရှာနေရခြင်း၊ ရှေးရိုးစွဲကြောင့်အမျိုးသမီးတွင်သာတာဝန်ရှိခြင်း တို့ကြောင့်ဖြစ်သည်။

ပင့်ကူအိမ်အဆင့်ကို ကြည့်ခြင်းအားဖြင့် ကုန်းပေါင်းကျေးရွာတွင်ရှိသော ကျေးရွာရပ်ရေးရွာရေး ကိစ္စတွင်အမျိုးသားများက ဦးဆောင်မှုဆုံးဖြတ်မှုပြုလုပ်ကြသည်။ အမျိုးသမီးများက အိမ်မှုကိစ္စတွင်သာ အချိန်ကုန်နေရပြီး ပြင်ပဗဟုသုတအားနည်းနေကြောင်းတွေ့ရသည်။ အမျိုးသမီးများအတွက် အသက်မွေး ဝမ်းကျောင်းကဲ့သို့သင်တန်းများပေးပြီး အလုပ်ကိုင်အခွင့်အလမ်းဖန်တီးပေးခြင်း၊ စီမံကိန်းတွင်လက်တွဲခေါ် ဆောင်ခြင်း၊ ကျေးရွာရပ်ရေးရွာရေးကိစ္စတွင် ဆုံးဖြတ်စေခြင်းဖြင့် အမျိုးသမီးတိုးတက်လာနိုင်ကြောင်း သုံးသပ်မိသည်။

ကုန်းပေါင်းကျေးရွာ၏ ဗင်းပုံစံ သုံးသပ်ချက်

ဆွေးနွေးချက်နှင့် ဆန်းစစ်ချက်

ကုန်းပေါင်းကျေးရွာတွင်းရှိ အုပ်ချုပ်ရေးမှူးနှင့်အတွင်းရေးမှူးသည် ရပ်ရွာအတွက်မြို့နယ်ပြည်နယ် မှုသတင်းအချက်အလက်များ၊ ပွဲလမ်းသဘင်များ၊ ကျေးရွာဖွံ့ဖြိုးတိုးတက်ရန် လိုအပ်ချက်များအတွက် အစည်းအဝေးအထမြောက်ရန် စီစဉ်ပေးရပါသည်။ အုပ်စုမှအစည်းအဝေးတက်လျှင် ကျေးရွာကိုယ်စားအဖြစ် တက်ရောက်ရပြီး ကျေးရွာလူထုကိုပြန်လည်တင်ပြပေးရပါသည်။ ကျေးရွာရပ်မိရပ်ဖကော်မတီ (၅)ဦးအဖွဲ့သည်ကျေးရွာတွင်သာရေးနာရေး၊ ပဋိပက္ခများဖြစ်ပေါ်လာပါက ကူညီဆုံးဖြတ်ပေးရပါသည်။ ကျေးရွာဖွံ့ဖြိုးရေးလုပ်ငန်းများကို ကျေးရွာအုပ်ချုပ်ရေးမှူး၊ အတွင်းရေးမှူး၊ဖွဲ့စည်းထားသောကော်မတီများမှ အဓိကဦးဆောင်မှုပြုလုပ်ကြသည်။ ကျေးရွာပြင်ပမှဝင်ရောက်လာသော အဖွဲ့အစည်းများသည် ကျေးရွာအုပ်ချုပ်ရေးမှူးကိုအကြောင်းကြားပြီး အုပ်ချုပ်ရေးမှူးမှတစ်ဆင့် ကျေးရွာလူထုနှင့်ချိတ်ဆက်ပေးသည်။ကျန်ရှိသောကျေးရွာတွင်းအဖွဲ့အစည်းများမှာအမျိုးသမီးလူငယ်အဖွဲ့၊ အမျိုးသားလူငယ်အဖွဲ့သည် ကျေးရွာတွင်းသာရေးနာရေးကိစ္စ၊ ဘာသာရေးကိစ္စတွင် အဓိကဦးဆောင်ကြသည်။

ကျေးရွာပြင်ပ အဖွဲ့အစည်းဖြစ်သော Save the Children အဖွဲ့သည် ကျေးရွာသို့ ၂၀၁၅ခုနှစ်မှ ၂၀၁၇ ခုနှစ် ဒီဇင်ဘာလထိဝင်ရောက်ကာ ဆေးဝါးထောက်ပံ့ပေးခြင်း၊ ငှက်ဖျားသွေးစစ်ဆေးပေးခြင်း၊ ခြင်ထောင်ထောက်ပံ့ပေးခြင်း၊ အိမ်တိုင်းတွင်ယင်လုံအိမ်သာထောက်ပံ့ပေးခဲ့သည်။၎င်းအဖွဲ့သည်ကျေးရွာတွင် စေတနာ့ဝန်ထမ်း(၁)ဦးဖွဲ့စည်းထားပြီး ကျေးရွာလူထုနှင့်ချိတ်ဆက်ဆောင်ရွက်ကြသည်။ ၎င်းအဖွဲ့အစည်းသည် ယခုအခါတွင် ကျေးရွာလူထုနှင့်ချိတ်ဆက်မှုမရှိတော့ပေ။

လူထုဗဟို ပြုစီမံကိန်းသည် (၂၀၁၇)ခုနှစ်တွင် စတင်ဝင်ရောက်ခဲ့ပြီး ကျေးရွာကော်မတီ၊ ကျေးရွာလူထုနှင့်ချိတ်ဆက်ကာ ကွန်ကရစ်တံတားတည်ဆောက်ပေးခဲ့သည်။ (၂၀၁၈-၂၀၁၉)ခုနှစ်တွင် ကျေးရွာ၏ အဓိကလိုအပ်ချက်ဖြစ်သော ခန်းမဆောင်ကိုလည်းတည်ဆောက်ပေးခဲ့သည်။ ၎င်းအဖွဲ့သည်ကော်မတီ (၁၃)ဦးဖွဲ့ထားပြီး(၄)နှစ်စီမံကိန်းဖြစ်သည်။ ကရင်နီနယ်လှည့်ကျန်မားရေးအဖွဲ့သည် တစ်လ(၁)ကြိမ်ကျေးရွာတွင်းသို့ဝင်ရောက်ပြီး ဆေးဝါးထောက်ပံ့ပေးခြင်း၊ ဆေးကုသပေးခြင်းတို့ဆောင်ရွက်ပေးခဲ့သည်။

ကုန်းပေါင်းကျေးရွာ၏ ဗင်းပုံစံ သုံးသပ်ချက်အရ ကျေးရွာပြင်ပမှ ဝင်ရောက်လာသော အဖွဲ့အစည်းသည် အုပ်ချုပ်ရေးမှူး၊ အတွင်းရေးမှူး မှတစ်ဆင့် ကျေးရွာလူထုနှင့် ချိတ်ဆက်ဆောင်ရွက်ရသည်။ ကျေးရွာအုပ်ချုပ်ရေးမှူးသည် ကျေးရွာဖွံ့ဖြိုးရေးလုပ်ငန်းကို အဓိက ဦးဆောင်ပြီး ကျေးရွာရပ်မိရပ်ဖက အားလုံးပိုင်းဝန်းဆောင်ရွက်ကြောင်းသိရှိနိုင်သည်။

ကျေးရွာစီ/ထောက်ကော်မတီဖွဲ့စည်းပုံဇယား

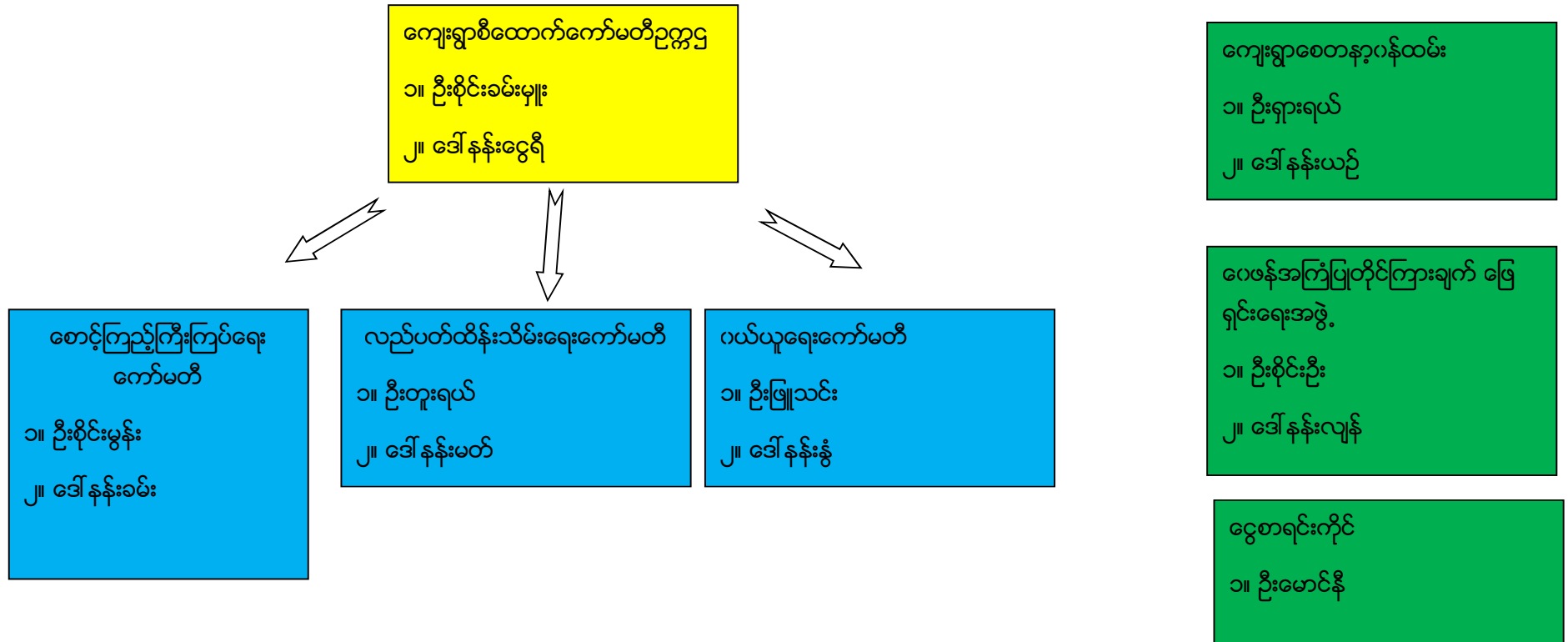

ပါဝင်ဆွေးနွေးသူ

- ကျား- (၂၀) ဦး
- မ - (၁၃) ဦး

မှတ်တမ်းတင်သူ

- အမည် -ဒေါ်နန်းစိန်န
- ရာထူး - လူထုစည်းရုံးရေးမှူး

ကျေးရွာအုပ်စုစီထောက်ကော်မတီဖွဲ့စည်းပုံဇယား

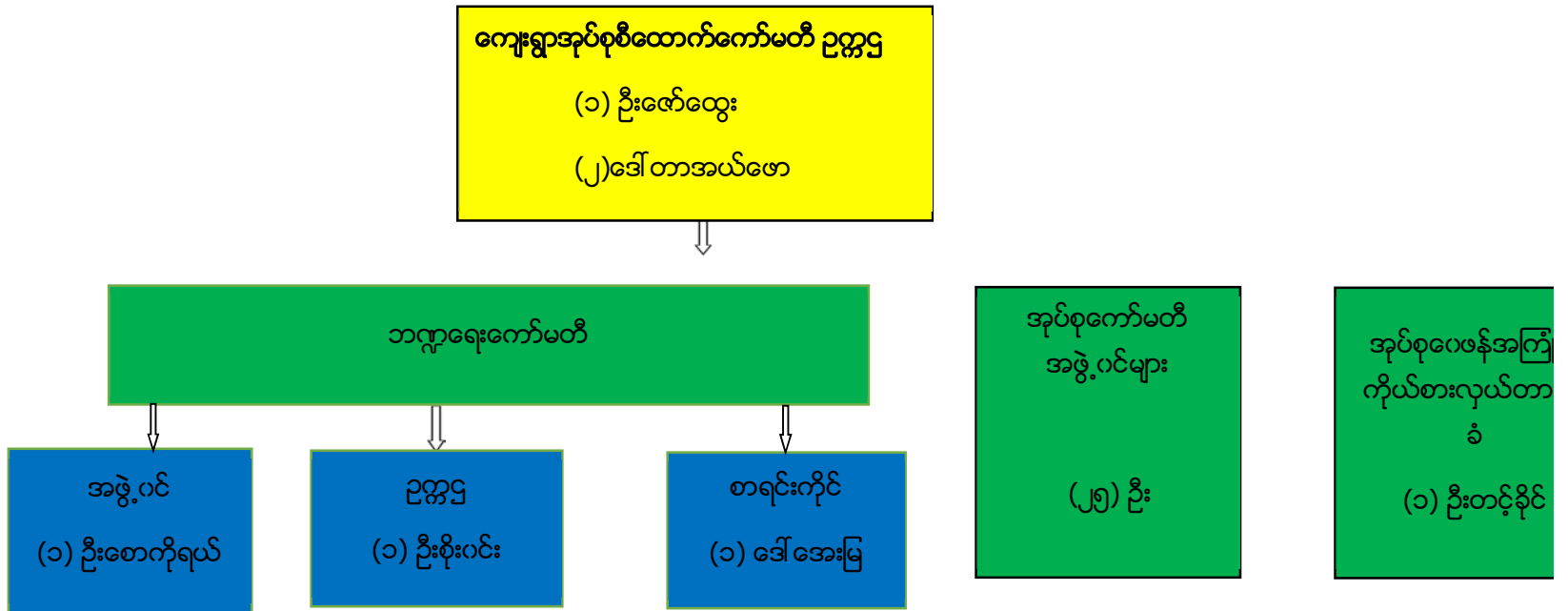

ပါဝင်ဆွေးနွေးသူ
ကျား- (၄၄) ဦး
မ - (၂၂)ဦး

မှတ်တမ်းတင်သူ
အမည်-ဒေါ်နန်းစိန်နု
ရာထူး -လူထုစည်းရုံးရေးမှူး

အုပ်စုကော်မတီအဖွဲ့ဝင်များ

စဉ်	ကော်မတီအမျိုးသားများ	စဉ်	ကော်မတီအမျိုးသမီးများ
၁	ဦးစိုင်းလိတ်	၁၄	ဒေါ်အဲလစ်ဇဘတ်
၂	ဦးစိုင်းခမ်းမှူး	၁၅	ဒေါ်နန်းငွေရီ
၃	ဦးကျော်လှ	၁၆	ဒေါ်မငယ်
၄	ဦးမားရီးကို	၁၇	ဒေါ်နှင်းရွှေ
၅	ဦးအန်ဂျလိ	၁၈	ဒေါ်ခရစ္စတီးနား
၆	ဦးကီးရယ်	၁၉	ဒေါ်နားမို
၇	ဦးကြား	၂၀	ဒေါ်ဘယ်ရော
၈	ဦးစူးရယ်	၂၁	ဒေါ်တူးမြာ
၉	ဦးယောဟန်	၂၂	ဒေါ်နန်းနအေး
၁၀	ဦးငါးရယ်	၂၃	ဒေါ်နန်းခင်သိန်း
၁၁	ဦးခဲပေး	၂၄	ဒေါ်နန်းခမ်းသဉ်
၁၂	ဦးစိုင်းပြား	၂၅	ဒေါ်နန်းထွေးညို
၁၃	ဒေါ်နန်းဇွဲ		

ပုံစံ - ၈ - ၁ ကျေးရွာအခြေခံအချက်အလက်များ (Form PC 1)

လယ်ဉာဏ်ရွက်၊ ကျေးရွာတစ်ရွာသို့ ပထမဆုံးမိတ်ဆက်ခရီးသွားရောက်သောအခါ လူထုစည်းရုံးရေးမှူးသည် ကျေးရွာ ဝေါင်းစည်းများအားကျေးရွာအချက်အလက်များကိုပေးကြားရန်ခံရတောင်းခံရသည်။ ဤအချက်အလက်များကိုစီမံကိန်းမိတ်ဆက်အစည်းဝေးပတ်ဝန်းကျင်တောင်းခံရမည်။ စီမံကိန်းမိတ်ဆက်အစည်းဝေးတွင် လူထုစည်းရုံးရေးမှူးသည် ဤအချက်အလက်များအား စစ်ဆေးပြီး မှန်ကန်အောင်ပြုလုပ်ရမည်။ ပြီးနောက်တွင် လူထုစည်းရုံးရေးမှူးမှ သတင်းအချက်အလက်ထံသို့ Tablets မှ တစ်စင့် ဖြည့်သွင်းရမည်။

ကျေးရွာဝေါင်းစည်း အမည် ဦးထွန်းဘောင်	ကျေးရွာဝေါင်းစည်း၏ ဖုန်းနံပါတ် ၀၁-၂၅၅၁၀၈၈၇၀	လူထုစည်းရုံးရေးမှူး၏အမည် ဒေါ်နန်းစိန်စု
ပြည်နယ်တိုင်းဒေသကြီး ၊ ကဏ္ဍအမျိုးအစား ကဏ္ဍအမျိုးအစား	မြို့နယ် ပျဉ်းမနား	ကျေးရွာအုပ်စု ထီးဝါး
		ကျေးရွာ ကုန်းပေါင်း

က။ လူဦးရေ

လူမျိုးစု	အိမ်ထောင်စုအရေအတွက်	ကိုးကွယ်သည့်ဘာသာ	အိမ်ထောင်စုအရေအတွက်
လူမျိုးစု (၁) - ငြိမ်း...	၂၃	ဘာသာ(၁) - ဗုဒ္ဓ	၂၃
လူမျိုးစု (၂) - ...		ဘာသာ(၂) - ...	
လူမျိုးစု (၃) - ကယား	၁၁	ဘာသာ(၃) - ဗုဒ္ဓ (တစ်ခွဲစုစီ)	၁၃
လူမျိုးစုစုစု - မိမိအကျား	၂	ဘာသာစုစု - ...	
အခြား			
	အရေအတွက်		
မသန်စွမ်းသူများ	၁ ဦး		
သက်ကြီးရွယ်အိုများ (၆၅ နှစ် နှင့် အထက်)	၇ ဦး		
စစ်ဘေးရှောင်	-		
	အမျိုးသား(အရေအတွက်)	အမျိုးသမီး(အရေအတွက်)	စုစုပေါင်းအရေအတွက်
လူဦးရေ	၇၉	၇၇	၁၅၆
လူမျိုးစု (၁) - ငြိမ်း...	၅၃	၄၇	၁၀၀
လူမျိုးစု (၂) - ကယား	၂၃	၂၆	၄၉
လူမျိုးစု (၃) - မိမိအကျား	၃	၄	၇
အခြား			
အိမ်ထောင်စုစီစီ	၂၉	၇	၃၆

(ခ) အခြေခံအဆောက်အအုံ အသုံးအဆောင်များ

စာသင်ကျောင်း	အမှတ် ဖြစ်ပါ	ကျွန်းမာရေး	အမှတ် ဖြစ်ပါ	ဘာသာရေးအဆောက် အအုံများ	အမှတ် ဖြစ်ပါ
အထက်တန်းကျောင်း	<input type="checkbox"/>	ဆေးရုံ	<input type="checkbox"/>	စေတီ	<input checked="" type="checkbox"/>
အလယ်တန်းကျောင်း	<input type="checkbox"/>	ကျွန်းမာရေးဌာန	<input type="checkbox"/>	ဘုန်းကြီးကျောင်း	<input checked="" type="checkbox"/>
မူလတန်းကျောင်း	<input type="checkbox"/>	ကျွန်းမာရေးဌာနခွဲ	<input type="checkbox"/>	ဟိန္ဒူဘုရားကျောင်း	<input type="checkbox"/>
မူကြိုကျောင်း	<input type="checkbox"/>	ဆေးပေးခန်း	<input type="checkbox"/>	ခရစ်ယာန်ကျောင်း	<input type="checkbox"/>
အခြား	<input type="checkbox"/>	အခြား	<input type="checkbox"/>	ဗလီ	<input type="checkbox"/>
				အခြား	<input type="checkbox"/>
မှတ်စွက်		မှတ်စွက်		မှတ်စွက် ကံ့ခွင်တိုင်း	

(ဂ) ကျွမ်းကျင်သူများမှတ်တမ်း (ကျေးရွာတွင်နေထိုင်သော သို့မဟုတ် တခြားရွာမှလာရောက်သောကျွမ်းကျင်သူများ)

(ခ) စာသင်ကျောင်း			(၂) ကျွန်းမာရေး			(၃) လက်မှုပညာရှင်		
	ရွာတွင်နေ ထိုင်သူ	အခြားရွာမှ လာသူ		ရွာတွင်နေ ထိုင်သူ	အခြား ရွာမှ လာသူ		ရွာတွင် နေထိုင်သူ	အခြားရွာ မှလာသူ
မူလတန်းပြဆရာ/မ	<input type="checkbox"/>	<input type="checkbox"/>	ဆရာဝန်	<input type="checkbox"/>	<input type="checkbox"/>	လက်သမား	<input checked="" type="checkbox"/>	<input type="checkbox"/>
အထက်တန်းပြဆရာ/မ	<input type="checkbox"/>	<input type="checkbox"/>	လက်ထောက် ကျွန်းမာရေးမှူး	<input type="checkbox"/>	<input type="checkbox"/>	ပန်းရံ	<input checked="" type="checkbox"/>	<input type="checkbox"/>
အလယ်တန်းပြဆရာ/မ	<input type="checkbox"/>	<input type="checkbox"/>	အမျိုးသမီးကျွန်းမာရေး ဆရာမ	<input type="checkbox"/>	<input type="checkbox"/>	လျှပ်စစ်ကျွမ်းကျင် မီးသမား	<input checked="" type="checkbox"/>	<input type="checkbox"/>
မူကြိုဆရာ/မ	<input type="checkbox"/>	<input type="checkbox"/>	သားဖွားဆရာမ	<input type="checkbox"/>	<input type="checkbox"/>	ရေပိုက်သွယ်သူ	<input checked="" type="checkbox"/>	<input type="checkbox"/>
အခြား	<input type="checkbox"/>	<input type="checkbox"/>	ပြည်သူ့ကျွန်းမာရေးလုပ်သား	<input type="checkbox"/>	<input type="checkbox"/>	စက်ပြင်ဆရာ	<input type="checkbox"/>	<input type="checkbox"/>
မှတ်စွက်			မှတ်စွက်			မှတ်စွက်		

(ဃ) ကျေးရွာသို့ ရောက်ရှိနိုင်သည့်လမ်းအခြေအနေ / ကျေးရွာတစ်ရွာသည် ၎င်း၏ကျေးရွာအုပ်စုနှင့် ဆက်သွယ်ထားသော လမ်းအခြေအနေ (အောက်ပါတို့ကိုပိုင်းပါ)

ကျောက်ကြမ်းလမ်း: ကတ္တရာလမ်း ကွန်ကရစ်လမ်း: _____
 ကျောက်ခင်းလမ်း: _____ လှေသွားလမ်း: _____
 မော်တော်ဆိုင်ကယ်လမ်း: _____
 အခြား: _____

(င) ကျေးရွာဖွံ့ဖြိုးမှုစီမံချက်

ပိုင်းပါ

(၁) လူထုဗဟိုပြုစီမံကိန်းမတိုင်မီ ဤကျေးရွာတွင်ကျေးရွာဖွံ့ဖြိုးမှု စီမံချက်ရှိခဲ့ပါသလား?

ရှိပါသည်/မရှိပါ/မသိပါ

(၂) ရှိခဲ့ပါလျှင် ဤစီမံချက်ကို မည်သည့် ခုနှစ်တွင်ပြင်ဆင်ခဲ့ပါသနည်း?

နှစ်-----/မသိပါ

(၃) ဤစီမံချက်ကို ဖြန့်နယ်မှအတည်ပြုခဲ့ပါသလား?

ပြုခဲ့ပါသည်/မပြုခဲ့ပါ /မသိပါ

(စ) ဝေဖန်အကွာအဝေး

(၁) ဤကျေးရွာ၏ဗဟိုမှငယ်ကျေးရွာအုပ်စု၏ဗဟိုအထိဝေးကွာမှုမည်မျှကွာဝေးသနည်း? မိုင်--ခု----/မသိပါ

(၂) ဤကျေးရွာမှ ငယ်ကျေးရွာအုပ်စုဗဟိုအထိသွားလာရာတွင်ကြာမြင့်သည့်အချိန်

ခြောက်သွေ့ရာသီတွင်ကြာချိန်----- ၀၀:၂၀ ထော်လာရုံ/မော်တော်ဆိုင်ကယ်/မြေလျှင်/လား/မော်တော်ဘုတ်/ အခြား-----

မိုးရာသီတွင်ကြာချိန်----- ၀၀:၂၀ ထော်လာရုံ/မော်တော်ဆိုင်ကယ်/မြေလျှင်/လား/မော်တော်ဘုတ်/ အခြား-----

(ဆ) ပတ်ဝန်းကျင်ဆိုင်ရာသဘာဝဘေးအန္တရာယ်

ဤကျေးရွာတွင်ကြေးခြင်းကဲ့သို့ သဘာဝဘေးအန္တရာယ်ကျရောက်မှုခြင်း ရှိပါသလား။

မရှိပါ ရှိပါသည် ရှိလျှင်ဖော်ပြပါ- ၈၇၆၇၁၂၂၄-----

(ဇ) ကျေးရွာတွင် ခွဲစည်းထားသော အဖွဲ့အစည်းများ

လူထုဗဟိုပြုစီမံကိန်းမတိုင်မီ ဤကျေးရွာတွင် ကျေးရွာဖွံ့ဖြိုးရေးအတွက် အစိုးရ(သို့)ရွာသားများကိုယ်တိုင်(သို့) စီမံကိန်းတစ်ခုခုမှ ခွဲစည်းထားသည့် အဖွဲ့အစည်းများရှိပါသလား။

(၁) လူထုဗဟိုပြုစီမံကိန်း

(၂) ကျေးရွာအုပ်စုအဖွဲ့

(ဈ) အထွေထွေအုပ်ချုပ်ရေး ဦးစီးဌာန (GAD) မှ မှတ်တမ်းတင်ထားခြင်း

ဤကျေးရွာသည် အထွေထွေအုပ်ချုပ်ရေး ဦးစီးဌာန (GAD) မှ မှတ်တမ်းတင်ထားမှု ရှိပါသလား။

မရှိပါ ရှိပါသည်

ကျေးရွာခေါင်းဆောင်

အမည် ဦးထွန်းဒောင်း

လက်မှတ်  ဇူ.၈ ၁၇/၉/၂၀၁၉

လူထုစည်းရုံးရေးမှူး

အမည် ဒေါ်နန်းစိန်ဦ

လက်မှတ်  ဇူ.၈ ၁၇/၉/၂၀၁၉

ပုံစံ - ၀-၂ - စီမံကိန်းစက်ဝန်းအချိန်ဇယား (PC 2)

လမ်းညွှန်ခွက်၊ သက်ဆိုင်ရာလူထုစည်းရုံးရေးမှူး/လက်ထောက်နည်းပညာမှူးများမှ စီမံကိန်းစက်ဝန်းအဆင့်တစ်ခုစီပြီးစီးတိုင်းကျေးရွာနှင့် ကျေးရွာအုပ်စုအတွက် ဤပုံစံကိုဖြည့်သွင်းရမည်။								
စည်းရုံးရေးမှူး/လက်ထောက်နည်းပညာရေးမှူးဝန်ထမ်း အမည် - ဒေါ်နုနု၊ ဒီနုနု ၊ မိုးစောပါးနု၊ သက်ဦး								
ဇနီး			စက်ဝန်းအားအမှတ်ခြစ်ပါ <input type="checkbox"/> စက်ဝန်း(၁) <input type="checkbox"/> စက်ဝန်း(၂) <input type="checkbox"/> စက်ဝန်း(၃) <input checked="" type="checkbox"/> စက်ဝန်း(၄)					
ပြည်နယ်/တိုင်း	ကျေးရွာ	မြို့နယ်	ရပ်ကွက်	ကျေးရွာအုပ်စု	အိ.ဝ.ခါး	ကျေးရွာ ကုန်းပေါင်း		
စီမံကိန်းဆောင်ရွက်မှုအဆင့်များ		ဇနီး		အစည်အဝေးတွင်တက်ရောက်သူအရေအတွက်				
	စတင်သည့် ဇနီး	ပြီးဆုံး သည့်ဇနီး	အမျိုးသား အရေ အတွက်	အမျိုးသမီး အရေ အတွက်	အိမ်ထောင်စုအ ရေအတွက်	လူမျိုးစုတက်ရောက်သူ အရေ အတွက်နှင့် လူမျိုးစုအမည်	အိမ်ထောင်စု ပေါင်း	အိမ်ထောင်စု %
၁။ ကျေးရွာစီမံကိန်း စိတ်ဆက်အစည်းအဝေး	၂၇.၉.၁၉	၂၇.၉.၁၉	၂၀	၁၃	၃၃	၅၅ - ၂၃ ကျား ၂၀	၃၆	၉၂%
၂။ ကျေးရွာခွဲ ဖြန့်ရေး စီမံချက်ရေးဆွဲခြင်း အစည်းအဝေး	၁၇.၉.၁၉	၂၇.၉.၁၉	၂၀	၁၃	၃၃	၅၅ - ၂၃ ကျား - ၂၀	၃၆	၉၂%
၃။ ကျေးရွာအုပ်စု လုပ်ငန်းဆုံး ဖြတ်ချက်ချ သည့်အစည်းအဝေး	၂၃.၁၀.၁၉	၂၃.၁၀.၁၉	၄၄	၂၂		၅၅ - ၃၃ ကျား - ၂၀ မိန်းမ - ၁၃		
၄။ မြို့နယ်အဆင့်စီမံကိန်းရေးဆွဲရေး နှင့် အကောင်အထည်ဖော်ရေးကော်မတီ၏ စီမံကိန်း သုံးသပ်မှုအစည်းအဝေး	၁၁.၁၂.၁၉	၁၁.၁၂.၁၉	မလို	မလို	မလို	မလို		
၅။ မြို့နယ် စီမံကိန်းရေးဆွဲရေး နှင့်အကောင် အထည်ဖော်ရေးကော်မတီ၏ဆုံးဖြတ်မှုကို ရွာသို့ အသိပေးအကြောင်းကြားသည့်အစည်းအဝေး						၂		

ပထမနှစ်စက်ဝန်း ကျေးရွာဖွံ့ဖြိုးရေး ဦးစားပေးအစီအစဉ်

ပုံစံ - ၈ - ၃ ကျေးရွာဖွံ့ဖြိုးရေး ဦးစားပေးအစီအစဉ် (Form PC 3)

လမ်းညွှန်ချက်၊ အထောက်အကူပြု ကော်မတီသည်	အဆင့်(၃)	ကျေးရွာမျှော်မှန်းချက်အစည်းအဝေး ပြီးဆုံးသောအခါ ကျေးရွာစီမံကိန်း အထောက်အကူပြု ကော်မတီသည် လူထုစည်းရုံးရေးမှူးအကူအညီဖြင့် ဤပုံစံကိုပြည့်စုံအောင် ဖြည့်သွင်းရမည်။
လူထုစည်းရုံးရေးမှူး/ဝန်ထမ်း အမည် <u>ဒေါ်ခိုင်လှစိန်</u>		
နေ့စွဲ <u>၈.၂.၂၀၂၇</u>	စက်ဝန်းအား အမှတ်ခြစ်ပါ (✓) <input type="checkbox"/> စက်ဝန်း(၁) <input type="checkbox"/> စက်ဝန်း(၂) <input type="checkbox"/> စက်ဝန်း(၃) <input type="checkbox"/> စက်ဝန်း(၄)	
ပြည်နယ်/တိုင်း <u>ကယား</u>	မြို့နယ်/မြို့နယ် <u>ကျေးရွာအုပ်စု</u>	ကျေးရွာ <u>ကျေးရွာ</u>

က။ အခက်အခဲအတားအဆီးများအားဆေးရွေးနှေးခြင်း - ယခုလက်ရှိအခြေအနေတွင် ဤကျေးရွာဖွံ့ဖြိုးတိုးတက်ရေးအတွက် အဓိက အခက်အခဲအတားအဆီးများသည် မည်သည့်အရာဖြစ်ပါသနည်း။ (အမျိုးသား/သမီး အနည်းဆုံးအခက်အခဲ ၅ ခုစီဖော်ပြပါ)

အမျိုးသား အဖွဲ့မှ တင်ပြသောအခက်အခဲအတားအဆီးများ	အမျိုးသမီး အဖွဲ့မှတင်ပြသောအခက်အခဲအတားအဆီးများ
၁ <u>ရွာထွင်းတံတား ဘေးအန္တရာယ်ခံနိုင်စွမ်း</u>	၁ <u>ပျို့ကန်လမ်းဘေးအန္တရာယ်ခံနိုင်စွမ်း</u>
၂ <u>မိုးရေချိန်အားလျော့နည်းခြင်း</u>	၂ <u>ကယားပြည်နယ်အတွင်းရှိ ရေပိုမိုရရှိစေရန်</u>
၃ <u>စားနပ်ရိက္ခာအားလျော့နည်းခြင်း</u>	၃ <u>ရေအားလျော့နည်းခြင်း</u>
၄ <u>ပျို့ကန်လမ်းဘေးအန္တရာယ်ခံနိုင်စွမ်း</u>	၄ <u>ကျေးရွာအုပ်စုအတွင်းရှိ လမ်းပန်းဆက်သွယ်ရေး</u>
၅ <u>ရွာထွင်းတံတား ဘေးအန္တရာယ်ခံနိုင်စွမ်း</u>	၅ <u>ကျေးရွာအုပ်စုအတွင်းရှိ လမ်းပန်းဆက်သွယ်ရေး</u>

ခ။ မျှော်မှန်းခြင်း - နောင်လာမည့် (၅) နှစ် အတွင်း ကျေးရွာဖွံ့ဖြိုးရေး မျှော်မှန်းလျာထားချက်များအား တင်ပြပါ။

အမျိုးသားအဖွဲ့မှ တင်ပြသောမျှော်မှန်းချက်များ	အမျိုးသမီးအဖွဲ့မှ တင်ပြသောမျှော်မှန်းချက်များ
၁ <u>ရွာထွင်းတံတား ဘေးအန္တရာယ်ခံနိုင်စွမ်း</u>	၁ <u>ပျို့ကန်လမ်းဘေးအန္တရာယ်ခံနိုင်စွမ်း</u>
၂ <u>မိုးရေချိန်အားလျော့နည်းခြင်း</u>	၂ <u>ကျေးရွာအုပ်စုအတွင်းရှိ လမ်းပန်းဆက်သွယ်ရေး</u>
၃ <u>စားနပ်ရိက္ခာအားလျော့နည်းခြင်း</u>	၃ <u>ရေအားလျော့နည်းခြင်း</u>
၄ <u>ပျို့ကန်လမ်းဘေးအန္တရာယ်ခံနိုင်စွမ်း</u>	၄ <u>ကျေးရွာအုပ်စုအတွင်းရှိ လမ်းပန်းဆက်သွယ်ရေး</u>
၅ <u>ရွာထွင်းတံတား ဘေးအန္တရာယ်ခံနိုင်စွမ်း</u>	၅ <u>ကျေးရွာအုပ်စုအတွင်းရှိ လမ်းပန်းဆက်သွယ်ရေး</u>

ဂ။ လူထုစီမံကိန်း၏ လာမည့် (၄) နှစ်အတွက် အကျိုးဝင်သော ဦးစားပေး ဖွံ့ဖြိုးတိုးတက်မှု လုပ်ငန်း အစီအစဉ်များအားဖော်ပြပါ။

အဆင့်	ကျေးရွာအတွက် ဦးစားပေး ဖွံ့ဖြိုးတိုးတက်မှု လုပ်ငန်းစဉ်များ	အဆိုပြုသူ (အမျိုးသား/အမျိုးသမီး/အမျိုးသား+အမျိုးသမီး)	ခန့်မှန်းကုန်ကျစရိတ်	အကျိုးခံစားခွင့်ရှိသူ ခန့်မှန်းခြေ အရေအတွက်
၁	<u>ကျေးရွာအုပ်စု</u>	<u>မ + မ</u>		<u>၁၄၇</u>
၂	<u>ရွာထွင်းတံတား</u>	<u>မ + မ</u>		<u>၁၄၇</u>
၃	<u>ရွာထွင်းတံတား ဘေးအန္တရာယ်ခံနိုင်စွမ်း</u>	<u>မ</u>		<u>၁၄၇</u>
၄	<u>ရွာထွင်းတံတား ဘေးအန္တရာယ်ခံနိုင်စွမ်း</u>	<u>မ</u>		<u>၁၄၇</u>
၅	<u>ရွာထွင်းတံတား ဘေးအန္တရာယ်ခံနိုင်စွမ်း</u>	<u>မ + မ</u>		<u>၁၄၇</u>

၆. ပျို့ကန်လမ်းဘေးအန္တရာယ်ခံနိုင်စွမ်း မ

ဃ။ လူထုစီမံကိန်း၏ လာမည့် (၄) နှစ်အတွက် အကျုံးမဝင်သော ဦးစားပေး ဖွံ့ဖြိုးတိုးတက်မှု လုပ်ငန်း အစီအစဉ်များအားဖော်ပြပါ။

အဆင့်	ကျေးရွာအတွက် ဦးစားပေး ဖွံ့ဖြိုးတိုးတက်မှု လုပ်ငန်းစဉ်များ	အဆိုပြုသူ (အမျိုးသားများ/ အမျိုးသမီးများ/အမျိုးသား+ အမျိုးသမီး)	အခန်းကဏ္ဍ
၁	ဤရွာရှိ ဝါတ်တိုင်ဖိလ်ပ်စ်	ကျား	
၂	စက်ချုပ်သင်တန်း	မ	
၃	စိမ်းကင်းကောင်းတည်ဆောက်	မ	
၄	ဝါတ်တိုင် တိုးချဲ့	ကျား	
၅	တံခွန်တိုင်ကောင်းတည်ဆောက်	မ	

ခေါင်းဆောင်၊ ကျေးရွာစီမံကိန်းအထောက်အကူပြုကော်မတီမှ အတည်ပြုသည်။

အမည် ဦးစံကြွက် လက်မှတ် ဦးစံကြွက် နေ့စွဲ ၈.၆.၂၀၁၇

ဒုတိယနှစ်စက်ဝန်း ကျေးရွာဖွံ့ဖြိုးရေး ဦးစားပေးအစီအစဉ်

ပုံစံ - ၈ - ၃ ကျေးရွာဖွံ့ဖြိုးရေး ဦးစားပေးအစီအစဉ် (Form PC 3)

လမ်းညွှန်ရွက် အဆင့်(၃) ကျေးရွာဖွံ့ဖြိုးရေးအစဉ်အစား ပြီးဆုံးသောအခါ ကျေးရွာစီမံကိန်း အထောက်အကူပြုပကော်မတီသည် လူထုစည်းရုံးရေးမှူးအကူအညီဖြင့် ဤပုံစံကိုပြည့်စုံအောင် ဖြည့်သွင်းရမည်။			
လူထုစည်းရုံးရေးမှူး/ဝန်ထမ်း အမည်		၁၆၇၄.၆၆၂	
ဝန်း ၁၉.၀၀.၂၀၁၇.	စက်ဝန်းအား အမှတ်ခြစ်ပါ (V) <input type="checkbox"/>	စက်ဝန်း(၁)	
	၂	စက်ဝန်း(၂)	
ပြည်နယ်/တိုင်း ကယား	မြို့နယ်/ရုံးဧက	ကျေးရွာအုပ်စုအမည်	ကျေးရွာ ကုန်းပေါင်း
က။ အခက်အခဲအတားအဆီးများအားလေးဖြင့် - ယခုလက်ရှိအခြေအနေတွင် ဤကျေးရွာဖွံ့ဖြိုးတိုးတက်ရေးအတွက် အခက်အခဲအတားအဆီးများသည် မည်သည်များဖြစ်ပါသနည်း။ (အမျိုးသား/သမီး အနည်းဆုံးအရေအတွက် ၅ ခုစီဖော်ပြပါ)			
အမျိုးသား အဖွဲ့မှ တင်ပြသောအခက်အခဲအတားအဆီးများ		အမျိုးသမီး အဖွဲ့မှ တင်ပြသောအခက်အခဲအတားအဆီးများ	
၁	- ပိုးရုတို့ ဂူတို့လမ်း သွားလာခက်ခဲ	၁	- ယုသာရေး လက်ပွမ်း မိမိမျှော်ခြေ။
၂	- ရေအားလုံး မရှိခြင်း။	၂	- ပိုးရုတို့ ဂူတို့လမ်း သွားလာခက်ခဲခြင်း။
၃	- လူထုစည်းရုံးရေးအဖွဲ့အစည်း မရှိခြင်း။	၃	- လူထုစည်းရုံးရေးအဖွဲ့ မရှိခြင်း။
၄	- ကျေးရွာ ဌာန အဖွဲ့အစည်း မရှိခြင်း။	၄	- ကျေးရွာ ဌာန အဖွဲ့အစည်း မရှိခြင်း။
၅	- ဂူတို့လမ်း မီးရှူးတပ်ဆင်ရန် ဂျ	၅	- မျှော်ခြေ။
၆	- ပုံစံ မရှိခြင်း။	၆	- သီးနှံ ထွက်တိုး နည်းပါးပြီး စားထက်
၇	- ယုသာရေး လက်ပွမ်း မိမိမျှော်ခြေ။	၇	- ရေရေး နာဆင်မ ပြေခြင်း။
၈	- ကျေးရွာအဖွဲ့အစည်း မရှိခြင်း။	၈	- ကျေးရွာအဖွဲ့အစည်း မရှိခြင်း။
၉	-	၉	- သီးနှံ ထွက်တိုး နည်းပါးပြီး စားထက်
၁၀	-	၁၀	- ရေရေး နာဆင်မ ပြေခြင်း။

ဇ။ မျှော်မှန်ခြင်း - နောင်လာမည့် (၅) နှစ် အတွင်း ကျေးရွာဖွံ့ဖြိုးရေး မျှော်မှန်းလျာထားချက်များအား တင်ပြပါ။

အမျိုးသားအဖွဲ့မှ တင်ပြသောမျှော်မှန်းချက်များ		အမျိုးသမီးအဖွဲ့မှ တင်ပြသောမျှော်မှန်းချက်များ	
၁	- လမ်းပန်းဆက်သွယ်ရေး ကောင်းမွန်လာပြီး	၁	- အလုပ်အကိုင် ဆွဲယူပေးပေးပြီး စားထက်
၂	- ကျေးရွာလူမှုရေး စာဆက်အဖွဲ့တို့	၂	- လမ်း ပန်း ဆက်သွယ်ရေး ကောင်းမွန်လာ
၃	- တက် မြို့ မာလာရေးနှင့်	၃	- ရေရေး။
၄	- သီးနှံ ထွက်တိုးပြီး စားထက်ရ	၄	- ကျေးရွာအဖွဲ့အစည်း မှု အဖွဲ့အစည်း
၅	- ရေရေး နာဆင်မ ပြေလာရေးနှင့်	၅	- ဂျီလာရေးနှင့်
၆	- ဂူတို့လမ်း ယုသာတတ်များပေါ်တွင်	၆	- သီးနှံ ထွက်တိုး လာပြီး စရေးနှင့် ကောင်း
၇	- ကျေးရွာအဖွဲ့အစည်း မရှိခြင်း။	၇	- များဂျီဂျီ
၈	- ကျေးရွာအဖွဲ့အစည်း မရှိခြင်း။	၈	- သီးနှံ ထွက်တိုး နည်းပါးပြီး စားထက်
၉	- ကျေးရွာအဖွဲ့အစည်း မရှိခြင်း။	၉	- ယုသာရေး လက်ပွမ်း မိမိမျှော်ခြေ။
၁၀	-	၁၀	-

က။ လူထုစီမံကိန်း၏ လာမည့် (၄) နှစ်အတွက် အကျိုးဝင်သော ဦးစားပေး ဖွံ့ဖြိုးတိုးတက်မှု လုပ်ငန်း အစီအစဉ်များအားဖော်ပြပါ။

အဆင့်	ကျေးရွာအတွက် ဦးစားပေး ဖွံ့ဖြိုးတိုးတက်မှု လုပ်ငန်းစဉ်များ	အဆိုပြုသူ (အမျိုးသားများ/ အမျိုးသမီးများ/အမျိုးသား+ အမျိုးသမီး)	ခန့်မှန်းကုန်ကျ ဝင်ရံ	အကျိုးခံစားခွင့်ရှိသူ ခန့်မှန်းခြေ အရေ အတွက်
၁	ဘန်း ဖန်ဆင်းတည်ဆောက်ခြင်း	က+မ	၇,၅၀၀,၀၀၀	၁၆၃ ဦး
၂	ဂူကွင်း ဆောက်လုပ်ခြင်း	က+မ	၁၁,၀၀၀,၀၀၀	၁၆၃ ဦး
၃	ပူ(ကြိုကျေးစာ တည်ဆောက်ခြင်း	က+မ		၁၆၃ ဦး
၄	အိမ်စိုက်စား တူးခြင်း	က+မ		၁၆၃ ဦး
၅	ကျေးရွာကွင်း လမ်း စီးလှိုင်	က		၁၆၃ ဦး
၆	နှင်း လမ်း စီး တပ်ဆင်ခြင်း			
၇				
၈				

ဃ၊ လူထုစီမံကိန်း၏ လာမည့် (၄) နှစ်အတွက် အကျုံးမဝင်သော ဦးစားပေး ဖွံ့ဖြိုးတိုးတက်မှု လုပ်ငန်း အစီအစဉ်များအားဖော်ပြပါ

အဆင့်	ကျေးရွာအတွက် ဦးစားပေး ဖွံ့ဖြိုး တိုးတက်မှု လုပ်ငန်းစဉ်များ	အဆိုပြုသူ (အမျိုးသားများ/ အမျိုးသမီးများ/အမျိုးသား+ အမျိုးသမီး)	အခန်းကဏ္ဍ
၁	ဆက်ပျက်သစ်တန်းခြံ	မ	
၂	လှူဒါန်း အရေးကော်ပညာသင်တန်းစာအုပ်	မ	
၃	ဆိုင်ပျိုးမျိုး စေ့စောက်ခြင်း	က	
၄	ဆိုင်ပျိုး နှင်း-ယဉ်သင်တန်းစာအုပ်	က	
၅	ဆေးခန်း တည်ဆောက်ခြင်း	က+မ	

ခေါင်းဆောင်၊ ကျေးရွာစီမံကိန်းအထောက်အကူပြုကော်မတီမှ အတည်ပြုသည်။

အမည် ----- ဦးစိုးစိုးစိုး ----- လက်မှတ် ----- မျိုး ----- နေ့ရက် ----- ၁၆.၁၂.၂၀၁၇ -----

အဆင့်	ကျေးဇူးအတွက် ဦးစားပေး ဖွံ့ဖြိုးတိုးတက်မှု လုပ်ငန်းစဉ်များ	အဆိုပြုသူ (အမျိုးသားများ/ အမျိုးသမီးများ/ အမျိုးသား+ အမျိုးသမီး)	မည်မျှ သင့်လျော် စေမည်	အစီအစဉ်အတွက် ခန့်မှန်းချက် အရ အတွက်
၁	ခန့်အပ်ထားသည့်ဆောက်ခြံခြံ	က + မ	၁၂,၀၀၀,၀၀၀	၁၄၅ ဦး
၂	ရွာတွင်းကျောက်ချောပစ်ခြံ	က + မ	၁၀,၀၀၀,၀၀၀	၁၄၅ ဦး
၃	ပူဇော်ကျောင်းတည်ဆောက်ခြံ	က + မ	၁၀,၀၀၀,၀၀၀	၁၄၅ ဦး
၄	အေးပေးရိုးတည်ဆောက်ခြံ	က + မ		၁၄၅ ဦး
၅				
၆				
၇				
၈				

ယခု လူထုဝန်ထမ်း၏ လာမည့် (၄) နှစ်အတွက် အကျိုးမဝင်သော ဦးစားပေး ဖွံ့ဖြိုးတိုးတက်မှု လုပ်ငန်း အစီအစဉ်များအားဖော်ပြပါ။

အဆင့်	ကျေးဇူးအတွက် ဦးစားပေး ဖွံ့ဖြိုး တိုးတက်မှု လုပ်ငန်းစဉ်များ	အဆိုပြုသူ (အမျိုးသားများ/ အမျိုးသမီးများ/ အမျိုးသား+ အမျိုးသမီး)	အခန်းကဏ္ဍ
၁	ကျေးဇူးရွာတွင်း လမ်းမီတိုင်နှင့် နှစ် လမ်းမီ ကန်တိုင်ခြံ	က	
၂	အိုင်ပျိုး ပျိုးဖော်ဆောင်ခြံ	က	
၃	အိုင်ပျိုးနှင့် ယဉ်အစောင့်	က	
၄	မေ ခြံ		
၅	ကျေးဇူးရွာအတွင်း သစ်တောစိုက်ခြံ	က + မ	

ခေါင်းစောင်၊ ကျေးဇူးရွာဝန်ထမ်းအထောက်အကူပြုကော်မတီမှ အတည်ပြုသည်။

အမည် ဦးခိုင်ခင်နု လက်မှတ် [Signature] ရက်စွဲ ၂၀၂၁.၆.၂၀၂၁

စတုတ္ထနှစ်စက်ဝန်း ကျေးရွာဖွံ့ဖြိုးရေး ဦးစားပေးအစီအစဉ်

ပုံစံ - စ-၃ ကျေးရွာဖွံ့ဖြိုးရေး ဦးစားပေးအစီအစဉ် (Form PC 3)

လမ်းညွှန်ရွက် အဆင့်(၃)ကျေးရွာဖွံ့ဖြိုးရေးအစည်းအဝေးပြီးဆုံးသောအခါ ကျေးရွာပီပီမိမိ အထောက်အကူပြု ကော်မတီသည် လူထုစည်းရုံးရေးမှူးအကူအညီဖြင့် ဤပုံစံကိုပြည့်စုံအောင် ဖြည့်သွင်းရမည်။	
လူထုစည်းရုံးရေးမှူး/ဝန်ထမ်း အမည် ခန့်အပ်သူ	
နေ့စွဲ ၁၇. ၉. ၂၀၁၉	စက်ဝန်းအား အမှတ်ဖြစ်ပါ (✓) <input type="checkbox"/> စက်ဝန်း(၁) <input type="checkbox"/> စက်ဝန်း(၂) <input type="checkbox"/> စက်ဝန်း(၃) <input type="checkbox"/> မစက်ဝန်း(၄) <input type="checkbox"/>
ပြည်နယ်/တိုင်း ကယား	မြို့နယ်/မြို့နယ်ကော် ကျေးရွာအုပ်စု ဦးစွန်း ကျေးရွာ ကျွန်းပေါင်း

က၊ အခက်အခဲအတားအဆီးများအားဆွေးနွေးခြင်း - ယခုလက်ရှိအခြေအနေတွင်ကျေးရွာဖွံ့ဖြိုးတိုးတက်ရေးအတွက် အဓိကအခက်အခဲအတားအဆီးများသည် မည်သည့်များဖြစ်ပါသနည်း။ (အမျိုးသား/သမီး အနည်းဆုံးအခက်အခဲ ၅ ခုစီဖော်ပြပါ)

အုပ်စုဆွေးနွေးမှုများမှ တင်ပြသောအခက်အခဲအတားအဆီးများ	
၁။ မိုးရာသီတွင် ရွာတွင်း လမ်း ကြား များ ဖျက်စီးပြီး သွားရေးလာရေး ခက်ခဲခြင်း နှင့် သီးနှံ သယ်ယူပို့ဆောင်ရာတွင် ခက်ခဲခြင်း။	<input type="checkbox"/> ကျား <input type="checkbox"/> မ၊ဇာကျား + မ
၂။ သုံးပမာဏခြံစည်းရိုး ပျက်ခြင်းကြောင့် ကျွဲ၊ နွား များဝင်ရောက်ပြီး သုံးမ ပျက်စီး နှင့် ခြင်း။ ပစ္စည်းထားရာတွင် လျင်မြန်စွာ ပျက်ခြင်း။	<input type="checkbox"/> ကျား <input type="checkbox"/> မ၊ဇာကျား + မ
၃။ မိုက်ပျိုးဇုန် ကျွတ် သီးနှံ ၊ မြေဥဒဏ် ၊ ပျိုးစေ့ ၊ အိုရူးအနီး ဖြစ်သောကြောင့် မွေးမြူ ဖွံ့ဖြိုး ကောင်းမွန်စေရန် ၊ မိုက်ပျိုးရ ခြင်း။	<input type="checkbox"/> ကျား <input type="checkbox"/> မ၊ဇာကျား + မ
၄။ အလုပ်ကိုင် ကိစ္စကမ်း ရှားပါးခြင်းကြောင့် စားဝတ်နေရေး ခက်ခဲခြင်း ။	<input type="checkbox"/> ကျား <input type="checkbox"/> မ၊ဇာကျား + မ
၅။ ကျန်းမာရေး ကျန်းမာပေါ်မခံခြင်းကြောင့် ဆေးကုသမှု စီမံခန့်ခွဲ နေရာမရှိခြင်းကြောင့် ကြာသောကြောင့် သွား ဆောက်ရာတွင် ခက်ခဲခြင်း။	<input type="checkbox"/> ကျား <input type="checkbox"/> မ၊ဇာကျား + မ
၆။ ကျေးရွာတွင် စားစနစ် ကျန်းမာရေး မရှိခြင်းကြောင့် ကလေး များ ဒေါသဆာသော သို့သော် ဆေးကုသမှု မရှိခြင်း။	<input type="checkbox"/> ကျား <input type="checkbox"/> မ၊ဇာကျား + မ
၇။ သန့်ရှင်းသော သောက်သုံး ရေ ရှားပါးခြင်းကြောင့် တခြား သောဆေးကုသမှု သွား ဆောက် ခပ်ပင်ပင်ကြောင့် အချိန် ကုန် ခြင်း နှင့် ကျန်းမာရေး ပြဿနာ ဖြစ်ပေါ်ခြင်း။	<input type="checkbox"/> ကျား <input type="checkbox"/> မ၊ဇာကျား + မ
၈။ အလုပ်ကိုင် ကိစ္စကမ်း ရှားပါးပြီး စားဝတ်နေရေး ခက်ခဲသောကြောင့် ပညာရေး ကိစ္စ အခက်အခဲ တွင် တွင် အခက်အခဲ ရှိခြင်း။	<input type="checkbox"/> ကျား <input type="checkbox"/> မ၊ဇာကျား + မ

ခ၊ မျှော်မှန်းခြင်း - နောင်လာမည့် (၅) နှစ် အတွင်း ကျေးရွာဖွံ့ဖြိုးရေး မျှော်မှန်းလျာထားချက်များအား တင်ပြပါ။

အုပ်စုဆွေးနွေးမှုများမှ တင်ပြသော မျှော်မှန်းချက်များ	
၁။ မိုးရာသီတွင် ကျေးရွာတွင် လမ်း ဝန်း သက်သွယ်ရေး ကောင်းမွန်စေရန် လမ်းစတိုး သွားရေး လာရေး ၊ သီးနှံ သယ်ယူပို့ဆောင် ရန် လုပ်ငန်းများ ဖြစ်ပေါ်စေရန်။	<input type="checkbox"/> ကျား <input type="checkbox"/> မ၊ဇာကျား + မ
၂။ သုံးပမာဏခြံစည်းရိုး ပျက်စီးခြင်းကြောင့် ပစ္စည်းထားရာတွင် လျင်မြန်စွာ ပျက်ခြင်း။	<input type="checkbox"/> ကျား <input type="checkbox"/> မ၊ဇာကျား + မ
၃။ သီးနှံ များ ကျွတ်စို့ရန် လမ်းစတိုး စားဝတ်နေရေး ကောင်းမွန်စေရန်။	<input type="checkbox"/> ကျား <input type="checkbox"/> မ၊ဇာကျား + မ
၄။ အလုပ်ကိုင် ကိစ္စကမ်း ပေါ်များလာပြီး စားဝတ်နေရေး ၊ စီးပွားရေး ၊ ဝသားရေး ဖွံ့ဖြိုးတိုးတက်လာခြင်း။	<input type="checkbox"/> ကျား <input type="checkbox"/> မ၊ဇာကျား + မ
၅။ ကျန်းမာရေး လက်မှုပညာ စီမံ ဖြစ်လာပြီး လူမှုများကို အချိန် ခြို ကုသ နိုင်စေရန်။	<input type="checkbox"/> ကျား <input type="checkbox"/> မ၊ဇာကျား + မ
၆။ ပညာရေး လက်မှုပညာ စီမံ ဖြစ်ပြီး ကျေးရွာတွင် ပညာတတ်ပညာရှိများလာခြင်း။	<input type="checkbox"/> ကျား <input type="checkbox"/> မ၊ဇာကျား + မ

၈) ဘဏ်-၇၆-ဘေဏ်ကျ ဂျီပီဇီ ငြိမ်သွေးရေးရသော ကျန်းမာရေး ဖြစ်ပွားမှုများ	□ ကျား၊ မ
၉) ကျန်းမာရေး ပညာရေး ဆိုင်ရာ အသိပညာပေး ဖြစ်ပွားမှုများ	□ ကျား၊ မ

၁၀။ လူထုစီမံကိန်း၏ လာမည့် (၄) နှစ်အတွက် အကျိုးပင်သော ဦးစားပေး ဖွံ့ဖြိုးတိုးတက်မှု လုပ်ငန်း အစီအစဉ်များအားဖော်ပြပါ။

ဦးစားပေးအဆင့်	ကျေးရွာအတွက် ဦးစားပေး ဖွံ့ဖြိုးတိုးတက်မှု လုပ်ငန်းစဉ်များ	အဆိုပြုသူ (အမျိုးသားများ/အမျိုးသမီးများ/အမျိုးသား+အမျိုးသမီး)	အခန်းကဏ္ဍ	ဦးစားပေးအဆင့်သတ်မှတ်ချက်	ခန့်မှန်းကုန်ကျစရိတ်	အကျိုးပေးစွမ်းရည်		
						ကျား	မ	ပေါင်း
၁	ကျေးရွာတွင်း ဓာတ်လျှပ်စီးပေးစနစ်	၈ + ၈	လမ်းပန်းဆက်သွယ်ရေး	၁	၁၀၀ သိန်း	၇၉	၇၇	၁၅၆
၂	ကျေးရွာ မှ ကြိုကျောင်း တည်ဆောက်ခြင်း	၈	ပညာရေး	၂	၁၀၀ သိန်း	၇၉	၇၇	၁၅၆
၃	ခန်းမ အဆောင် ဖြစ်စဉ်ကို ကာကွယ်ရေး နှင့် အိမ်သာတည်ဆောက်ခြင်း	၈ + ၈	ကျေးရွာအဆောက်အအုံ	၃	၅၅ သိန်း	၇၉	၇၇	၁၅၆
၄	ကျေးရွာတွင်း မြေဓာတ်အားစနစ် တည်ဆောက်ခြင်း	၈	ကျေးရွာ	၄	-	၇၉	၇၇	၁၅၆
၅								
၆								
၇								
၈								

၁၁။ လူထုစီမံကိန်း၏ လာမည့် (၄) နှစ်အတွက် အကျိုးပင်သော ဦးစားပေး ဖွံ့ဖြိုးတိုးတက်မှု လုပ်ငန်း အစီအစဉ်များအားဖော်ပြပါ။

အဆင့်	ကျေးရွာအတွက် ဦးစားပေး ဖွံ့ဖြိုး တိုးတက်မှု လုပ်ငန်းစဉ်များ	အဆိုပြုသူ (အမျိုးသားများ/အမျိုးသမီးများ/အမျိုးသား+အမျိုးသမီး)	အခန်းကဏ္ဍ
၁	စာသင်ကျောင်း တည်ဆောက်ခြင်း	၈	ပညာရေး
၂	ရိက္ခာပျိုး မျိုးစေ့ ထောက်ပံ့ခြင်း	၈ + ၈	ရိက္ခာပျိုးရေး
၃	အသားစား ချေးငွေ ထောက်ပံ့ပေးခြင်း	၈ + ၈	အသားမွေးမြူရေး
၄	ဆေးပေးခန်း တည်ဆောက်ခြင်း	၈ + ၈	ကျန်းမာရေး
၅	ဆိုင်ကယ် မြင် သင်တန်း	၈	အသက်မွေးဝမ်းကြောင်း
၆	မုန့်လုပ်ငန်းစဉ်	၈	အသက်မွေးဝမ်းကြောင်း

ခေါင်းစောင်၊ ကျေးရွာစီမံကိန်းအထောက်အကူပြုကော်မတီမှအတည်ပြုသည်။

အမည် ----- ဦးစိုးစန်းစန်း ----- လက်မှတ် ----- *LS* ----- နေ့စွဲ ----- ၀၇.၉.၂၀၂၃ -----

၈။ လူထုစီမံကိန်း၏ လာမည့် (၄) နှစ်အတွက် အကျုံးဝင်သော ဦးစားပေး ဖွံ့ဖြိုးတိုးတက်မှု လုပ်ငန်း အစီအစဉ်များအားဖော်ပြပါ။

ဦးစားပေး အဆင့်	ကျေးရွာအတွက် ဦးစားပေး ဖွံ့ဖြိုးတိုးတက်မှု လုပ်ငန်းစဉ်များ	အဆိုပြုသူ	အခန်းကဏ္ဍ	ဦးစားပေး အဆင့် သတ်မှတ်ချက်	ခန့်မှန်း ကုန်ကျစရိတ်	အကျိုးခံစားခွင့်ရှိသူ ခန့်မှန်းခြေအရ အတွက်		
						ကျား	မ	ပေါင်း
၀								
၂								
၃								
၄								
၅								
၆								
၇								
၈								

၉။ လူထုစီမံကိန်း၏ လာမည့် (၄) နှစ်အတွက် အကျုံးမဝင်သော ဦးစားပေး ဖွံ့ဖြိုးတိုးတက်မှု လုပ်ငန်း အစီအစဉ်များအားဖော်ပြပါ။

အဆင့်	ကျေးရွာအတွက် ဦးစားပေး ဖွံ့ဖြိုးတိုးတက်မှု လုပ်ငန်းစဉ်များ	အဆိုပြုသူ (အမျိုးသားများ/ အမျိုးသမီးများ/အမျိုးသား+ အမျိုးသမီး)	အခန်းကဏ္ဍ
၀	ဆင်ဖြူကျွဲလုပ်ငန်းသင်တန်း	မ	ဘက်စုံဖွံ့ဖြိုးရေး
၂	ဆိပ်ကမ်းနှင့် ဝန်ဆောင်မှု	က+မ	ဆိပ်ကမ်းရေး
၃	မြေပြင်ရေးအဖွဲ့အစည်း	က+မ	ဆိပ်ကမ်းရေး
၄			
၅			
၆			
၇			
၈			

ခေါင်းဆောင်၊ ကျေးရွာစီမံကိန်းအထောက်အကူပြုကော်မတီမှအတည်ပြုသည်။

အမည် ဦးစိုးစိုးအင်းမျိုး လက်မှတ် ၂၀၂၀ ခန့်.ရက် ၁၅.၉.၂၀၁၉

ကဏ္ဍအလိုက်ဦးစားပေးလုပ်ငန်းအကျဉ်းချုပ်ဇယား

ကဏ္ဍ	စဉ်	လုပ်ငန်းအမျိုးအစား	အဆိုပြုသူ (အမှန်ခြစ်ရန်)			ခုနှစ်	ထောက်ပံ့မည့်အဖွဲ့ အစည်း(သို့) ဌာန	မှတ်ချက်
			ကျား	မ	ကျား +မ			
အခြေခံအဆောက်အအုံကဏ္ဍ(လမ်းတံတား၊ ရေရရှိရေးမီးလင်းရေး)	၁	ကျေးရွာတွင်းကျောက်ချောလမ်း ခင်းခြင်း			√			
	၂	ခန်းမဆောင်ခြံစည်းရိုးကာရံခြင်း နှင့် အိမ်သာတည်ဆောက်ခြင်း			√			
	၃	ရေတွင်းတူးခြင်းနှင့် အုတ်ရေ လှောင် ကန်တည်ဆောက်ခြင်း		√				
	၄							
	၅							
	၆							
	၇							
လူမှုစီးပွားကဏ္ဍ(ပညာရေးကျန်းမာ ရေးနှင့်ဆိုင်သောအဆောက်အအုံများ နှင့် အခြားလိုအပ်ချက်များ)	၁	မူကြိုကျောင်းတည်ဆောက်ခြင်း	√					
	၂	စာသင်ကျောင်းတည်ဆောက်ခြင်း		√				
	၃	ဆေးပေးခန်းတည်ဆောက်ခြင်း			√			
	၄							
	၅							
အသက်မွေးဝမ်း ကြောင်းကဏ္ဍ	၁	စိုက်ပျိုးမျိုးစေ့ထောက်ပံ့ခြင်း			√			
	၂	အသေးစားချေးငွေ ထောက်ပံ့ပေး ခြင်း			√			
	၃	ဆိုင်ကယ်ပြင်သင်တန်း						
	၄	မုန့်လုပ်နည်းသင်တန်း		√				
	၅	ဆပ်ပြာပြုလုပ်နည်းသင်တန်း		√				
	၆	စိုက်ပျိုးနည်းပညာသင်တန်း			√			
	၇	မြေဩဇာထောက်ပံ့ခြင်း			√			

အခြားကဏ္ဍ(ဌာနဆိုင်ရာများသို့ လွှဲပြောင်းနိုင်ခြင်းနှင့် အကောင် အ ထည် ဖော် နိုင်ခြင်းမရှိသောလုပ်ငန်းများ)	၀							
	၂							
	၃							
	၄							
	၅							
	၆							
သဘာဝဘေးအန္တရာယ်လျော့ချရေးကဏ္ဍ	၀							
	၂							
	၃							
	၄							
	၅							

ဦးစားပေးလုပ်ငန်း အကျဉ်းချုပ်ဇယား

စဉ်	လုပ်ငန်းအမည်	ဦးစားပေး အဆင့်	အဆိုပြုသူ (ကျား)	အဆိုပြုသူ (မ)	အဆိုပြုသူ (ကျား+မ)	မှတ်ချက်
၁။	ကျေးရွာတွင်းကျောက်ချောလမ်းခင်းခြင်း	၁			က+မ	
၂။	မူကြိုကျောင်းတည်ဆောက်ခြင်း	၂	က			
၃။	ခန်းမဆောင်ခြံစည်းရိုးကာရံခြင်း နှင့် အိမ်သာတည်ဆောက်ခြင်း	၃			က+မ	
၄။	ရေတွင်းတူးခြင်းနှင့် အုတ်ရေလှောင် ကန်တည်ဆောက်ခြင်း	၄		မ		
၅။	စာသင်ကျောင်းတည်ဆောက်ခြင်း	၅		မ		
၆။	စိုက်ပျိုးမျိုးစေ့ထောက်ပံ့ခြင်း	၆			က+မ	
၇။	အသေးစားချေးငွေ ထောက်ပံ့ပေး ခြင်း	၇			က+မ	
၈။	ဆေးပေးခန်းတည်ဆောက်ခြင်း	၈			က+မ	
၉။	ဆိုင်ကယ်ပြင်သင်တန်း	၉	က			
၁၀။	မုန့်လုပ်နည်းသင်တန်း	၁၀		မ		
၁၁။	ဆပ်ပြာပြုလုပ်နည်းသင်တန်း	၁၁		မ		
၁၂။	စိုက်ပျိုးနည်းပညာသင်တန်း	၁၂			က+မ	
၁၃။	မြေဩဇာထောက်ပံ့ခြင်း	၁၃			က+မ	

ပါဝင်ဆွေးနွေးသူ

ကျား - (၂၀)ဦး

မ - (၁၃) ဦး

မှတ်တမ်းတင်သူ

အမည် - ဒေါ်နန်းစိန်နု

ရာထူး - လူထုစည်းရုံးရေးမှူး

လုပ်ငန်းဆောင်ရွက်မှု မှတ်တမ်းဇယားများ

