

ပြည်ထောင်စုသမ္မတမြန်မာနိုင်ငံတော်အစိုးရ
စိုက်ပျိုးရေး၊ မွေးမြူရေးနှင့်ဆည်မြောင်းဝန်ကြီးဌာန
ကျေးလက်ဒေသဖွံ့ဖြိုးတိုးတက်ရေးဦးစီးဌာန
လွိုင်ကော်-ရှားတောမြို့နယ်
လူထုပဟိုပြုစီမံကိန်း

National Community Driven Development Project



ကျေးရွာဖွံ့ဖြိုးရေးအစီအစဉ် (၂၀၁၉-၂၀၂၀)
Village Development Plan(VDP)
လွိုင်ကော်မြို့နယ်၊ထီးစဲခါးကျေးရွာအုပ်စု၊ကုန်းမှိုကိုကျေးရွာ

မာတိကာ

ကြောင်းအရာ	စာမျက်နှာ
၁။ မြို့နယ်ပြင်မြေပုံ	၃
၂။ အုပ်စုမြေပုံ	၄
၃။ အုပ်စုတွင်ပါဝင်သောကျေးရွာများစာရင်း	၅
၄။ ကျေးရွာသမိုင်းကြောင်း (ကျေးရွာအခြေခံအချက်အလက်များ)	၆
၅။ လူထုပူးပေါင်းပါဝင်သော လူမှုဆန်းစစ်ခြင်းနှင့်အကဲဖြတ်ခြင်းလုပ်ငန်းစဉ် (PSA/PRA) အကျဉ်းချုပ်ဇယား	၇
၆။ လူမှုရေး နှင့် အရင်းအမြစ်ပြင်မြေပုံ	၈
၇။ လူမှုရေး နှင့် အရင်းအမြစ်ပြင်မြေပုံသုံးသပ်ချက်	၉
၈။ ဥစ္စာနေကြွယ်ဝမှုအဆင့် သတ်မှတ်ချက်ပြပုံ	၁၀
၉။ ဥစ္စာနေကြွယ်ဝမှုအဆင့်သတ်မှတ်ချက်ဇယားသုံးသပ်ချက်	၁၁
၁၀။ ရာသီခွင်ပြဇယား	၁၂
၁၁။ ရာသီခွင်ပြဇယားသုံးသပ်ချက်	၁၃
၁၂။ အရင်းအမြစ် အသုံးပြုမှုနှင့်ထိန်းချုပ်မှု	၁၄
၁၃။ အရင်းအမြစ် အသုံးပြုမှုနှင့်ထိန်းချုပ်မှု သုံးသပ်ချက်	၁၆
၁၄။ ပင့်ကူအိမ်ပြပုံ (ကျား၊မ)	၁၇
၁၅။ ပင့်ကူအိမ်သုံးသပ်ချက် (ကျား၊မ)	၁၈
၁၆။ အဖွဲ့အစည်းချိတ်ဆက်မှုပြပုံ	၁၉
၁၇။ အဖွဲ့အစည်းချိတ်ဆက်မှုပြပုံသုံးသပ်ချက်	၂၀
၁၈။ ကော်မတီဝင်များစာရင်း	၂၁
၁၉။ ကျေးရွာအချက်အလက်များ (ပုံစံ-၁)	၂၃
၂၀။ စီမံကိန်းအချိန်ဇယား (ပုံစံ-၂)	၂၆
၂၁။ ကျေးရွာဖွံ့ဖြိုးရေးဦးစားပေးအစီအစဉ် (ပုံစံ-၃)	၂၈
၂၂။ အစည်းအဝေးမှတ်တမ်းများ	၃၆
၂၃။ ကဏ္ဍအလိုက်ဦးစားပေးဖွံ့ဖြိုးရေးလုပ်ငန်းစဉ်များ	၃၇
၂၄။ ဦးစားပေးလုပ်ငန်းများရွေးချယ်ခြင်းဇယား	၃၉
၂၅။ ကျေးရွာဖွံ့ဖြိုးရေးအစီအစဉ်ဆောင်ရွက်မှုမှတ်တမ်းဇယား	၄၀

လွိုင်ကော်မြို့နယ်မြေပုံ

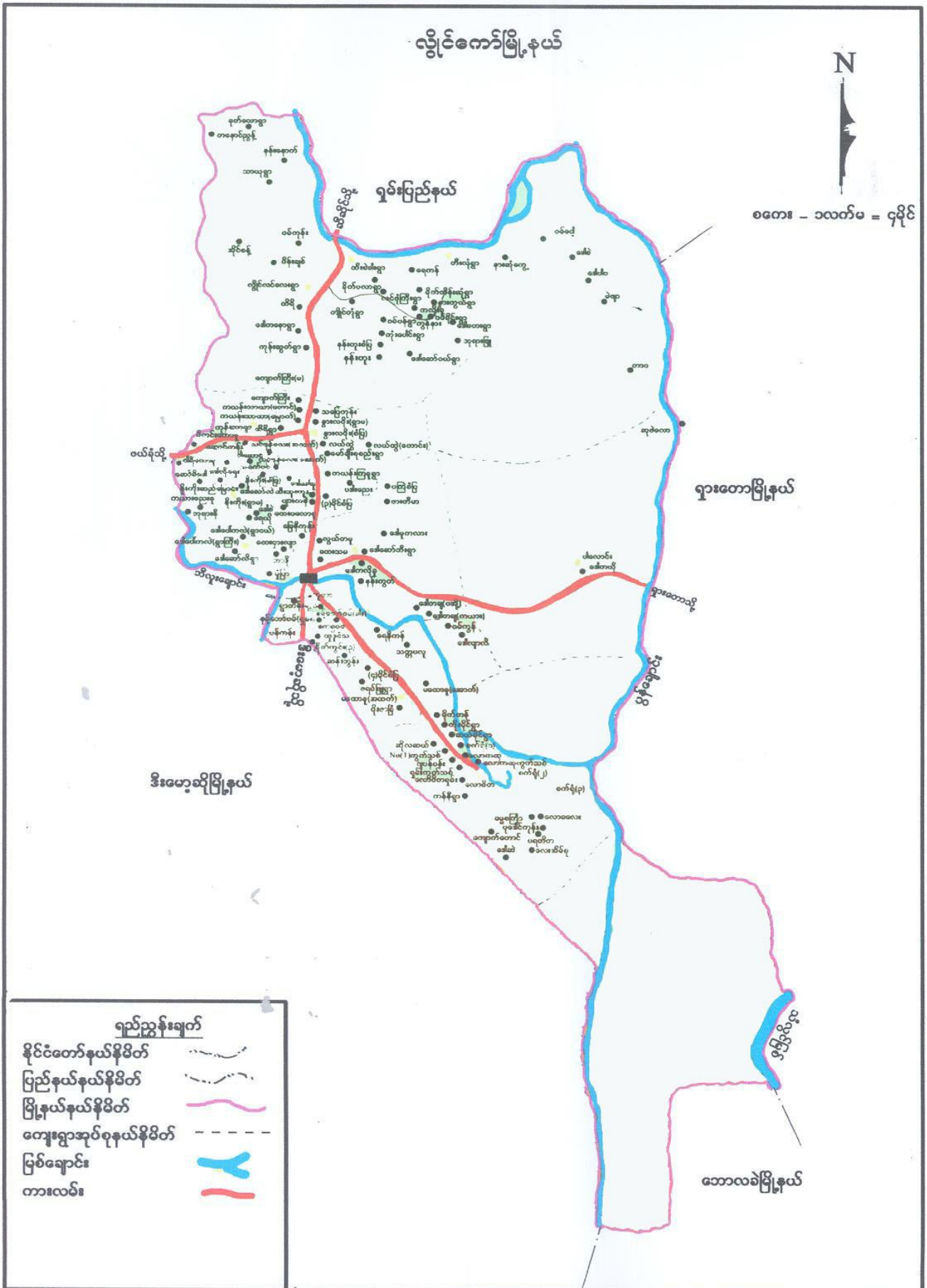

ကျေးရွာအုပ်စုမြေပုံ



ကျေးရွာအုပ်စုတွင် ပါဝင်သော ကျေးရွာများစာရင်း

စဉ်	ကျေးရွာအုပ်စုအမည်	ကျေးရွာအမည်	မှတ်ချက်
၁။	ထီးစဲခါး	ထီးစဲခါး	
၂။	ထီးစဲခါး	ကျိုင်းတုံ	
၃။	ထီးစဲခါး	နန်းဟူး	
၄။	ထီးစဲခါး	နန်းဟူးစံပြ	
၅။	ထီးစဲခါး	ကုန်းမှိုကို	
၆။	ထီးစဲခါး	လင်ဖုံကြီး	
၇။	ထီးစဲခါး	ဝမ်ပန်	
၈။	ထီးစဲခါး	ကုန်းပေါင်း	
၉။	ထီးစဲခါး	ဒေါဆော်ဝဲ	
၁၀။	ထီးစဲခါး	ကွန်နား	
၁၁။	ထီးစဲခါး	ကွန်းနားကလီးခူ	
၁၂။	ထီးစဲခါး	ဝမ်ခိုင်း	
၁၃။	ထီးစဲခါး	ဒေါတဟေး	
၁၄။	ထီးစဲခါး	ဘုရားဖြူ	
၁၅။	ထီးစဲခါး	ရေကန်	
၁၆။	ထီးစဲခါး	မိုက်တိန်းဆုံ	
၁၇။	ထီးစဲခါး	နားကွယ်	
၁၈။			

လူထုဗဟိုပြုစီမံကိန်းမှလူထုပူးပေါင်းပါဝင်သောနည်းဖြင့် စတုတ္ထနှစ်စီမံကိန်းမိတ်ဆက်အစည်းအဝေး

(၂၀၁၉ - ၂၀၂၀) ခုနှစ်

ကျေးရွာအုပ်စုအမည် - ထီးစခါးအုပ်စု

ကျေးရွာအမည်-ကိုးမိုကိုကျေးရွာ

ရက်စွဲ - ၂၆.၉.၂၀၁၉

၁။ ကျေးရွာသမိုင်းကြောင်း

ကုန်းမိုကိုကျေးရွာသည် ကယားပြည်နယ်၊ လွိုင်ကောမြို့နယ်၊ ထီးစခါးကျေးရွာအုပ်စုအတွင်းရှိ ကျေးရွာတစ်ရွာဖြစ်ပါသည်။ကုန်းမိုကိုကျေးရွာသည်၁၉၉၁ခုနှစ်၊စက်တင်ဘာလ(၁၉)ရက်နေ့တွင် ခိုက်ပလာကျေးရွာ မှ ပြောင်းရွှေ့လာသောဦးမောင်ယော၊ဦးအန်ဂျေလို၊ဦးသွယ်ဦးမောင်သော် ဦးနိတ်နှင့်ဒေါ်မူဘီးစ သည်မိသားစု(၆)စုတို့ဖြင့်စတင်အခြေချနေထိုင်ခဲ့ပါသည်။ထို့နောက်၁၉၉၂ခုနှစ်တွင်ခိုက်ပလာကျေးရွာမှအိမ်ထောင် စုအချို့ထပ်မံပြောင်းရွှေ့နေထိုင်လာကြရာဩဂုတ်လ(၈)ရက်နေ့တွင်သက်ဆိုင်ရာကျေးရွာအုပ်စုလူကြီးများမှ ကုန်းမို ကို ကျေးရွာအမည်ဖြင့်တရားဝင်အတည်ပြု သတ်မှတ်ပေးခဲ့ပါသည်။ကုန်းမိုကိုကျေးရွာသည် အိမ်ခြေ(၆)အိမ်မှ ယခု(၂၀၂၀)ခုနှစ် တွင် အိမ်ခြေ(၄၅)အိမ်ထိတိုးလာပြီး လူ ဦးရေမှာ (၂၄၃)ဦးရှိပါသည်။ ကုန်းမိုကိုကျေးရွာသည် ကယန်းမျိုးနွယ်ဖွားများဖြစ်ကြသော လိုပူလူမျိုး၊ကြတ်လူမျိုး၊ ဆောင်ဒူဖူးလူမျိုးနှင့် ကယားလူမျိုး စသည့်လူမျိုးများ ဖြင့် စုပေါင်းဖွဲ့စည်း နေထိုင်ကြပြီး ကတ်သလစ်ခရစ်ယာန်ဘာသာကို ကိုးကွယ်ယုံကြည်ကြသည်။

ကုန်းမိုကိုကျေးရွာတွင် ကတ်သလစ်ဘာသာဝင်များဘုရားရှိခိုးပြုရန် ရွာသူရွာသားများမှ ကိုယ်ထူကိုယ်ထ ပါးထရံဘုရားကျောင်းဆောင်ငယ်တစ်ဆောင်ဆောက်လုပ်ခဲ့ပါသည်။သို့သော်လူဦးရေတိုးပွားလာသဖြင့်ဘုရားကျော င်းအသစ်တစ်ဆောင်ဆောက်လုပ်ရန်၁၈.၄.၁၉၉၉ခုနှစ်တွင်ဂိုဏ်အုပ်ဆရာတော်ဘုရားထောက်ပံ့ကူညီပေးခြင်းဖြင့်ကျောင်းထိုင်ဘုန်းတော်ကြီးများလမ်းညွှန်မှုဖြင့် ကျေးရွာသူ/ သားများ လုပ်အားငွေအား ဖြင့် ၃၀.၅.၂၀၁၁ခုနှစ်တွင် ဆောက်လုပ်ပြီးစီးရေစက်ချနိုင်ပါသည်။ အများကိုးကွယ်ရာ မယ်တော်ဂူကြီးကို ၂၈.၁.၂၀၁၇ရက်မှ စပြီးဆောက်လုပ်ကာ ၂၈.၂.၂၀၁၇ရက်နေ့တွင်အောင်မြင်စွာဆောက်လုပ်ပြီးစီးရေစက်ချနိုင်ခဲ့ပါသည်။

လူထုဗဟိုပြုစီမံကိန်းမှ ကုန်းမိုကိုကျေးရွာအတွင်းသို့ ၂၀၁၇ခုနှစ်တွင် စတင်ဝင်ရောက် ကာ ကျေးရွာ၏ လိုအပ်မှုဖြစ်သော သောက်သုံးရေးရရှိမှုစီမံကိန်းကို အောင်မြင်စွာပူးပေါင်းဆောက်လုပ်ပေးနိုင်ခဲ့ပါသည်။ ကုန်းမိုကို ကျေးရွာသည်ဘာသာရေး၊ရပ်ရေးရွာရေးနှင့်အခြားအရေးကိစ္စပေါင်းမြောက်များစွာတို့တွင်တိုးတက်အောင်မြင်မှု ရှိသကဲ့သို့ အားနည်းချက် နှင့် အခက်အခဲများလည်းရှိပါသည်။ အထူးသဖြင့်ပညာတတ်မြောက်မှု နည်းပါးခြင်းနှင့် စာဂတ် နေရေးအခက်အခဲများစွာရှိပါသည်။

လူထုပူးပေါင်းပါဝင်သောလူမှုဆန်းစစ်ခြင်းနှင့်အကဲဖြတ်ခြင်းလုပ်ငန်းစဉ် (PSA/PRA) အကျဉ်းချုပ်ဇယား

စဉ်	အကြောင်းအရာ	ရက်စွဲ	ဦးတည်အုပ်စု	တက်ရောက်သူ			အဓိကဆွေးနွေးချက်များ
				ကျား	မ	ပ	
၁	လူမှုရေးအရင်းအမြစ်ပြမြေပုံ (social Map/Resource Map)	၂၆.၉.၂၀၁၉	ရပ်မိ၊ရပ်ဖ ကော်မတီဝင်များ	၁၂	၂၄	၃၆	အိမ်အမျိုးအစားများ၊အခြေခံအဆောက်အဦများ၊လမ်းပန်းဆက်သွယ်ရေးအခြေအနေ၊ လယ်ယာမြေမြစ်ချောင်း၊ ရေတွင်းရေကန်သစ်တောများ
၂	ဥစ္စာနေကြွယ်ဝမှု အဆင့်သတ်မှတ်ချက် (Wealth Ranking)	၂၆.၉.၂၀၁၉	ချမ်းသာ၊ အလယ်အလတ်၊ နွမ်းပါးအုပ်စု	၁၂	၂၄	၃၆	ကျေးရွာလူမှုစီးပွားအုပ်စုများ၊ခွဲခြားသတ်မှတ်နိုင်ရေးအတွက်အခြေခံ စံနှုန်းများသတ်မှတ်ခြင်းကျေးရွာသားများနှင့် အများသဘောတူခွဲခြား သတ်မှတ်ခြင်း
၃	ပိုင်ဆိုင်မှုသုံးသပ်ခြင်း	၂၆.၉.၂၀၁၉	ကော်မတီဝင်၊ အမျိုးသမီး၊ အမျိုးသားများ	၁၂	၂၄	၃၆	အမျိုးသမီးနှင့် အမျိုးသားများ ပိုင်ဆိုင်ပြီးထိန်းချုပ်ထားသည့် ပိုင်ဆိုင်မှု(သို့) အရင်းအမြစ် များကိုသုံးသပ်ခြင်း
၄	ရာသီခွင်ပြကွဲဒီဇိုင်း Seasonal Calender	၂၆.၉.၂၀၁၉	ကော်မတီဝင်၊ အမျိုးသမီး၊ အမျိုးသားများ	၁၂	၂၄	၃၆	ရာသီဥတု၊စိုက်ပျိုးသီးနှံများ၊ လယ်ယာလုပ်ငန်းများ၊ ဝင်ငွေထွက်ငွေ၊မွေးမြူရေးလုပ်ငန်းများ၊
၅	ပင့်ကူအိမ်ကွန်ယက် (Spider Web)	၂၆.၉.၂၀၁၉	အမျိုးသား၊ အမျိုးသမီးများ	၁၂	၂၄	၃၆	အမျိုးသား၊အမျိုးသမီးများတန်းတူအခွင့်အရေးရရှိမှုနှင့် မရရှိသည့်အကြောင်းအရင်းများ
၆	အဖွဲ့အစည်းချိတ်ဆက်ပုံ (Venn Diagram)	၂၆.၉.၂၀၁၉	ကျေးရွာလူမှုဖွံ့ဖြိုးရေးအဖွဲ့အုပ်ချုပ်ရေးအဖွဲ့၊ကျေးရွာစီတောက်အဖွဲ့	၁၂	၂၄	၃၆	ကျေးရွာတွင်ရှိအဖွဲ့အစည်းများနှင့်ဖွံ့ဖြိုးရေးလုပ်ငန်းအတွက် ချိတ်ဆက်ဆောင်ရွက်လုပ်ကိုင်မှု

လူမှုကြီးကြပ်ရေး၊ ကျန်းမာရေးနှင့် အခြားအဖွဲ့အစည်းများ၏ အကျိုးအမြတ်

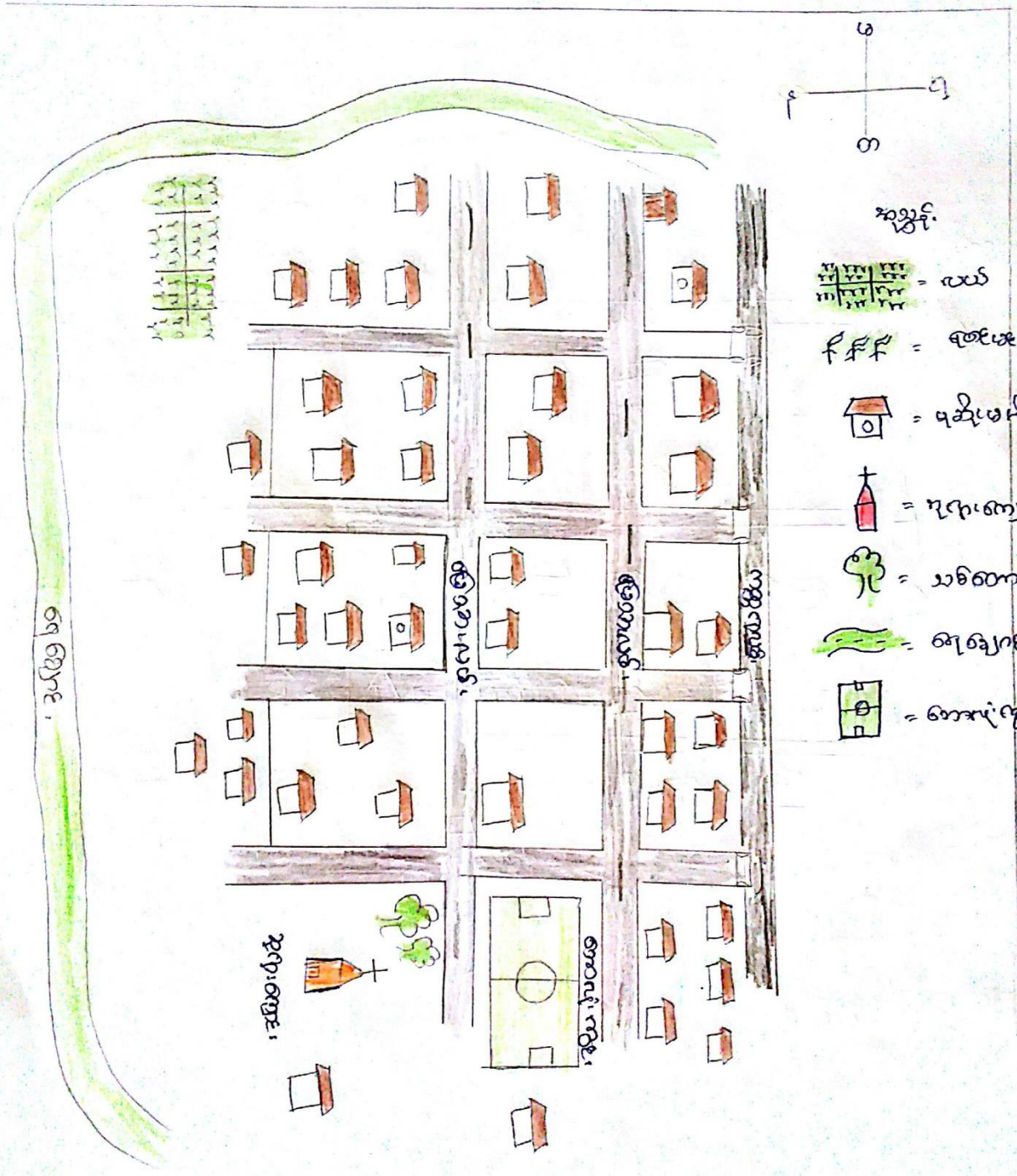

ပါဝင်ဆွေးနွေးသူ

ကျား- ၁၂ဦး
မ - ၂၄ဦး

မှတ်တမ်းတင်သူ

အမည် - ဦးတူးရယ်
ရာထူး - လူထုစည်းရုံးရေးမှူး

ကုန်းမှီကိုကျေးရွာ၏ အရင်းအမြစ်ပြုပြင်မှု သုံးသပ်ချက်

ကုန်းမှီကိုကျေးရွာတွင် အိမ်ခြေစုစုပေါင်း ၄၅အိမ်ရှိပြီး ကယန်းလူမျိုး အများဆုံးနေထိုင်ပြီး ကယား၊

ရှမ်း၊ ပအိုဝ်လူမျိုးများလည်းအနည်းငယ်နေထိုင်ပါသည်။ အဓိက စိုက်ပျိုးသောသီးနှံများမှာ စပါး၊ ပြောင်းဖြစ်ပြီး နှမ်းနှင့် ပဲစေ့ကို အနည်းငယ်စိုက်ပျိုးကြသည်။ ကိုယ်ပိုင်လယ်ရှိသောမိသားစု များမှာ တစ်နှစ်ပတ်လုံး စပါးသိုလှောင် ထားနိုင်ပြီး လယ်မြေမရှိသော မိသားစုများမှာ တစ်နှစ်လုံးစာ စားဝတ်နေရေးမလုံလောက်သဖြင့် စပါးများကို ချေးယူကာ တောင်ယာ နေ့စားလိုက် ခြင်းဖြင့်လည်းကောင်း၊ ကျပန်း အလုပ်ဖြင့်လည်းကောင်း ရရှိသောဝင်ငွေကို ပြန်လည်ဆပ်ခြင်း ဝမ်းရေးကိုဖြေရှင်းခဲ့ရပါသည်။ အချို့သော အိမ်ထောင်စုများမှာ တစ်ဖက်နိုင်ငံ ဖြစ်သော ထိုင်းနိုင်ငံသို့သွားရောက်ကာ မိသားစုဝင်ငွေ ရှာဖွေနေကြပါသည်။ အများစုမှာ ကတ်သလစ်ဘာသာကို ကိုးကွယ်ကြပြီး ဗုဒ္ဓဘာသာ ကိုးကွယ်သူ အနည်းငယ်ရှိပါသည်။ ခရစ်ယာန်ဘုရားကျောင်း တစ်ကျောင်း တည်ရှိပြီး ဗုဒ္ဓ ဘုန်းကြီးကျောင်းမရှိပါ။ အခြေခံအဆောက်အအုံများဖြစ်သော ခန်းမဆောင်၊ စာသင်ကျောင်းနှင့် မူကြိုကျောင်းတို့မရှိခြင်းကြောင့် ကျေးရွာမှာ ဖွံ့ဖြိုးတိုးတက်ရန် များစွာလိုအပ်နေသေးသည်။

လမ်းပန်းဆက်သွယ်ရေးမှာ မိုးရာသီတွင် မြေနီဖြစ်သဖြင့် ရွာတွင်းလမ်းများဗွက်ထကာ သွားလာရ အလွန်ခက်ခဲပါသည်။ ရွာအဝင်တံတား အချို့မှာ ယိုယွင်းပျက်စီး နေပြီဖြစ်သည်။ရွာ၏အနောက်ဘက်တွင် ရေချောင်းငယ် တည်ရှိသော်လည်း ရွာ၏ အနောက်ဘက်မှာ ကုန်းမြင့်ပိုင်းဖြစ်သဖြင့် ရွာတွင်းသို့ ရေပို့ဆောင်ရန် အခက်အခဲများဖြစ်ခဲ့ပါသည်။ ၂၀၁၇ မှ စတင်ကာ လူထုဗဟိုပြုစီမံကိန်းမှ ရေလှောင်ကန်တစ်လုံးတည်ဆောက်ကာမော်တာလုံးဖြင့်ရေပိုက်သွယ်တန်းပေးနိုင်ခဲ့ပါသည်။ယခုအခါတွင် တစ်ရွာလုံးအတိုင်းအတာဖြင့်ရေကို လုံလောက် စွာ အသုံးပြုနိုင်ပြီ ဖြစ်ပါသည်။နောင်လာမည့်နှစ်များတွင် လူထုဗဟိုပြုစီမံကိန်းမှ ခန်းမဆောင် တည် ဆောက်ပေးရန် လျာထားလျက်ရှိသည်။ ထိုအတူ ကလေးများ အတွက်မူကြိုကျောင်း၊ ကစားကွင်းများနှင့် စာကြည့်တိုက်လည်း လိုအပ်လျက်ရှိပါသည်။ ကျေးရွာမှ သဘာဝအရင်းအမြစ်များမထွက်ရှိပါ။အမျိုးသမီး ဦးဆောင်သော အိမ်သုံး အိမ်ရှိပါသည်။

ကုန်းမှီကိုကျေးရွာ၏ လူမှုရေးအရင်းအမြစ်ပြုပြင်မှုကို ပြန်လည်သုံးသပ်ရာတွင် ကျေးရွာအစည်းအဝေးများ ကျင်းပရန်၊သင်တန်းများပို့ချရန်အတွက်ခန်းမဆောင်လိုအပ်လျက်ရှိပါသည်။ထိုနောက်ကလေးငယ်များအတွက်မူကြို ကျောင်းနှင့်ကစားကွင်းလည်း လိုအပ်လျက်ရှိပါသည်။ ထိုနည်းတူကျေးရွာအတွင်းသို့ လွယ်ကူချောမွေ့စွာ ဝင်ရောက်နိုင်ရန် ရွာတွင်းလမ်းများနှင့် ရွာဝင်တံတားများ ပြုပြင်ရန်လိုအပ်လျက်ရှိကြောင်း လေ့လာတွေ့ရှိရပါသည်။

ဥစ္စာနေကြွယ်ဝမှုအဆင့် သတ်မှတ်ချက်ပြပုံ

မြို့နယ် - လွိုင်ကော် ၊ ကျေးရွာအုပ်စု - ထီးစဲခါး၊ ကျေးရွာ - ကုန်းမှီခို၊ ရက်စွဲ ၂၆.၉.၂၀၁၉

အမျိုးအစား	သတ်မှတ်ချက်/ညွှန်းကိန်းများ	အိမ်ထောင်စု အရေးအတွက်	ရာခိုင်နှုန်း
ချမ်းသာ	တိုက်အိမ် (သွပ်မိုး)ဖြင့်ဆောက်လုပ်သည်။ လယ် (၅)ဧက၊ ကိုင်းရှည်စက် ၊ထော်လရီ ၊ဈေးဆိုင် ၊ တောင်ယာ (၅)ဧက ပိုင်ဆိုင်ပါသည်။	(၈)အိမ်	၁၇%
အလယ်အလတ်	ပျဉ်အိမ် ၊သွပ်မိုးဖြင့် ဆောက်လုပ်သည်။ လယ်ယာ (၅)ဧက အောက် ၊ ကိုင်းရှည်စက် ၊ ဆိုင်ကယ် ၊ နွားတစ်ရင် ၊ ကြက် ၊ဝက် ပိုင်ဆိုင်သည်။	(၁၇)အိမ်	၃၈%
ဆင်းရဲ/နွမ်းပါး	ထရံကာ(သက်ကယ်မိုး)ဖြင့် ဆောက် လုပ်သည်။ ကိုယ်ပိုင်လယ်မြေမရှိ၊ ယာခင်း အနည်းငယ် ပိုင်ဆိုင်သည်။ ကျပန်းလုပ်ကိုင်၍ အသက်မွေးဝမ်း ကျောင်းပြုသည်။	(၂၀)အိမ်	၄၅%
စုစုပေါင်းအိမ်ထောင်စု		(၄၅)အိမ်	၁၀၀%

ပါဝင်ဆွေးနွေးသူ

ကျား- ၁၂ဦး

မ - ၂၄ဦး

မှတ်တမ်းတင်သူ

အမည် - ဦးတူးရယ်

ရာထူး - လူထုစည်းရုံးရေးမှူး

ဥစ္စာနေကြွယ်ဝမှုအဆင့်သတ်မှတ်ချက်ဇယားသုံးသပ်ချက်များ

ကုန်းမှီကိုကျေးရွာ၏ ဥစ္စာနေ သုံးသပ်ချက်ကို ပြန်လည်ဆန်းစစ်ရာတွင် အဆင့်သုံးဆင့်ဖြင့် သတ်မှတ်ထားပါသည်။ အဆင့်ပြေသောအဆင့်၊ အလယ်အလတ် အဆင့်ပြေသော အဆင့် နှင့် နွမ်းပါးသောအုပ်စု တို့ဖြစ်ကြသည်။ အဆင့်ပြေသော အဆင့်တွင် တိုက်အိမ် သွပ်မိုးဖြင့် အိမ်ကိုဆောက်လုပ်ပါသည်။ ထော်လာဂျီ၊ လယ် ၅ဧကအထက်၊ ဈေးဆိုင်၊ တောင်ယာ၂ဧကအထက်၊ စပါးကျိုတစ်လုံးမှ နှစ်လုံး ပိုင်ဆိုင်ပါသည်။ တောင်ယာလယ်ယာလုပ်ငန်းများကိုသာ အဓိကလုပ်ကိုင်ကြပါသည်။ အဆင့်ပြေသော အဆင့် မှာ အိမ်ခြေ ၈ အိမ်ရှိပြီး ရာခိုင်နှုန်းအနေဖြင့် ၁၇%ရှိပါသည်။

အလယ်အလတ်အဆင့်ပြေသောအဆင့်တွင်ပျဉ်အိမ်သွပ်မိုးဖြင့်အိမ်ကိုဆောက်လုပ်ပြီး လယ်၅ဧကအောက်၊ ကိုင်းရှည်၊ ဆိုင်ကယ်၊ နွားတစ်ရှဉ်း၊ ကြက်၊ဝက်၊စပါးကျိုတစ်လုံး တို့ကို ပိုင်ဆိုင်ကြသည်။တောင်ယာ လယ်လုပ်ငန်း ကိုသာ အဓိကလုပ်ကိုင်ကြသဖြင့် တစ်နှစ်ပတ်လုံး စားဝတ်နေရေး ဖူလုံမှုရှိပါသည်။ အလယ်အလတ်အဆင့်တွင် အိမ်ခြေ ၁၇ အိမ်ရှိပြီး ရာခိုင်နှုန်းအနေဖြင့် ၃၈%ရှိပါသည်။

နွမ်းပါးသောအဆင့်တွင် ထရံကာ သက်ကယ်မိုးဖြင့် အိမ်ကိုဆောက်လုပ်ပါသည်။ ကိုယ်ပိုင်လယ်မြေမရှိ ယာအချို့နှင့် စက်ဘီး၊ ဆိုင်ကယ်အချို့ရှိပါသည်။ အများအားဖြင့် ကျပန်းအလုပ်လုပ်ကိုင်ခြင်း၊ နေ့စားလိုက်ခြင်း ဖြင့် အသက်မွေးဝမ်းကြောင်းပြုကြပါသည်။ ထို့ကြောင့် တစ်နှစ် ပတ်လုံးအတွက် စားဝတ်နေရေးဖူလုံမှုမရှိပါ။ နွမ်းပါးသော အဆင့်မှာ အိမ်ခြေပေါင်း ၂၀ အိမ်ရှိပြီး ရာခိုင်နှုန်းအနေဖြင့် ၄၅% ရှိပါသည်။

နွမ်းပါးအဆင့်ဟုသတ်မှတ်ခံရသော အုပ်စုများ အဆင်မပြေဖြစ်ခြင်းမှာ ကိုယ်ပိုင်လယ် မြေမရှိခြင်း၊ ပညာရေးကို ဆုံးခန်းတိုင်မသင်ယူခြင်း၊ သားဆက်ခြားခြင်းကဲ့သို့ ကျန်းမာရေး အသိပညာကို နားမလည်သဖြင့် ကလေးများခြင်း၊ ရာသီဥတုမမှန်မကန်ဖြစ်ခြင်းတို့ကြောင့် သီးနှံများအထွက် နှုန်းနည်းခြင်းတို့ကြောင့် ဖြစ်ပါသည်။ အချုပ်အားဖြင့်ဆိုသော ပညာရေးနည်းပါးခြင်းကြောင့် အလုပ်အကိုင် အခွင့်အလမ်းများ နည်းပါးလာပါသည်။ ကလေး များခြင်းကြောင့် မိသားစု စားဝတ်နေရေးအတွက် ခက်ခဲပြီး ပိုင်ဆိုင်ထားသော လယ်ယာမြေများကို ရောင်းချကာ ဝမ်းစာကျောင်းနေကြပြီး ကလေးငယ်များကို ကျောင်းမထား နိုင်သည့် အခြေအနေထိ အဆင်မပြေဖြစ်လာကြရပါသည်။

ပါဝင်ဆွေးနွေးသူ

ကျား- ၁၂ဦး
မ - ၂၄ဦး

မှတ်တမ်းတင်သူ

အမည် - ဦးတူးရယ်
ရာထူး - လူထုစည်းရုံးရေးမှူး

ရာသီခွင်ပြ ဇယား၏ မြေပုံ

ရာသီခွင်ပြကွဲဒိန် ကျား မြေ ကို

အကြောင်းအရာ	တန်ခူး ဇင်	ကဆုန် ဆ	နယုန် ဇွန်	ဝါဆို ဇူလိုင်	ဝါခေါင် ဇူလိုင်	တော်သ လင်း ဆက်တင်	သီတင်း ကျတ် နောက်ကျ	တန်ဆောင် မှန် ဇူလိုင်	နတ်တော် ဒီဇင်ဘာ	ပြာသို ဇန်နဝါရီ	တပို့တွဲ ဖေဖော်ဝါရီ	တပေါင်း မတ်
ရာသီဥတု												
စိုက်ပျိုးရေး		ခွက်ပျိုး	ခွက်ပျိုး									
ပင်ဋေ/ထွက်ဋေ		၁၁၁	၁၁၁	၁၁			၁၁၁	၁၁၁	၁၁၁			၁၁
ကျန်းမာရေး		တွတ်ဇွေး	တွတ်ဇွေး		ထိပ်ဖက် ထိပ်ဖက် ကျောင်းဆိုး	ထိပ်ဖက် ထိပ်ဖက် ကျောင်းဆိုး	၅၀၀ ကျောင်းဆိုး	၅၀၀ ကျောင်းဆိုး				
ပွဲလမ်းသဘင်							သင်္ချိုင်းဗွဲ	ခါရွဲမတ်				
သောက်သုံးရေ ရရှိမှု												
အစားအစာဖူလုံမှု												

ရာသီခွင်ပြ ဇယား၏ သုံးသပ်ချက်များ

ကုန်းမှီကိုကျေးရွာ၏ အဓိကစိုက်ပျိုးရေးလုပ်ငန်းမှာ ပြောင်း၊ စပါးတို့ဖြစ်ပြီး နှမ်းနှင့် ပဲစိမ်းငုံတို့ကို အနည်းငယ် စိုက်ပျိုးကြသည်။ ဇွန်၊ ဇူလိုင်၊ ဩဂုတ်လများမှာ စိုက်ပျိုးချိန်ဖြစ်ပြီး ထွက်ငွေ အများဆုံးထွက်သောလလည်းဖြစ်သည်။ စက်တင်ဘာ၊ အောက်တိုဘာ၊ နိုဝင်ဘာနှင့် ဒီဇင်ဘာလများတွင် ပြောင်း၊ စပါးရိတ်သိမ်းချိန်ဖြစ်ပြီး ရိတ်သိမ်းပြီးသော သီးနှံများကိုရောင်း ချသောကြောင့် ထွက်ငွေ အနည်းငယ် ရှိပြီး ဝင်ငွေအများဆုံးဝင်သောလများဖြစ်ပါသည်။

ရာသီဥတုအခြေအနေမှာ ဖွန်လမှစတင်ကာ နိုဝင်ဘာလအထိ မိုးပြင်းထန်စွာရွာသွန်းသဖြင့် စပါးခင်းအချို့ ပျက်စီးခဲ့ရပါသည်။ ကျန်းမာရေးပိုင်းကိုကြည့်ခြင်းအားဖြင့် တုတ်ကွေးရောဂါကို မေ၊ ဖွန်လတွင် ဖြစ်လေ့ရှိပြီး ဝမ်းပျက်၊ ဝမ်းလျော့ရောဂါကို ဩဂုတ်၊ စက်တင်ဘာလတွင် လည်ကောက်၊ နှာစေးချောင်းဆိုးရောဂါကို နိုဝင်ဘာ၊ ဒီဇင်ဘာနှင့် အောက်တိုဘာလများတွင် ဖြစ်ပွား လေ့ရှိပါသည်။

နှစ်စဉ် ကျင်းပနေသော ပွဲလမ်းသဘင်များမှာ နိုဝင်ဘာလတွင် သင်္ချိုင်းပွဲ၊ ဒီဇင်ဘာလတွင် ခရစ္စတ်ပွဲ နှင့် ဒီဇင်ဘာလမှစတင်ပြီး မေလအထိ မင်္ဂလာဆောင်ပွဲများကို ပြုလုပ်လေ့ရှိသည်။ ကျန်လများတွင် ဘာသာရေးအခြေအနေအရ မင်္ဂလာပွဲများကို လုပ်လေ့မရှိပါ။

ကျေးရွာ၏ သောက်သုံးရေမှာ တစ်နှစ်ပတ်လုံး ဖူလုံမှုရှိပါသည်။ အစားအစာဖူလုံမှုတွင် စက်တင်ဘာလမှ ဧပြီလထိ စပါးကျိုတွင် စပါးများသိုလှောင်ထားနိုင်ပြီး မေ၊ ဇွန်၊ ဇူလိုင်နှင့် ဩဂုတ်လများတွင် စပါးများ ပြန်လည်ဖြည့်သွင်းရန်လိုအပ်ပါသည်။

အဘယ်ကြောင့်ဆိုသော် မိုးရာသီအချိန်ဖြစ်၍ အလုပ်အကိုင် အဆင်မပြေသောကြောင့် ဖြစ်ပါသည်။ သို့သော် အဆင်ပြေသော အုပ်စုမှာ တစ်နှစ်ပတ်လုံး အစားအစာ ဖူလုံမှုရှိသည်။ ပညာရေးတွင် ကလေးများကို မူလတန်းထိသာ ကျောင်းထားနိုင်ကြပြီး အလယ်တန်းထိ ကျောင်းထားနိုင်သော မိဘများအနည်းငယ်သာရှိကြသည်။ မိသားစုစားဝတ်နေရေးအဆင်မပြေမှုဖြစ်ခြင်း၊ ကလေးများကိုကျောင်းမထားနိုင်ခြင်း၊ မိဘများကိုယ်တိုင်ပညာရေးကို ဦးစားမပေးခြင်း တို့ကြောင့် ဖြစ်သည်။

ကုန်းမှီကို ကျေးရွာ၏ စားဝတ်နေရေး အဆင်မပြေနေရသည့် အဓိကအကြောင်းအရင်းမှာ တချို့သော မိသားစုများတွင် ကျောင်းနေအရွယ်ကလေးများ ရှိနေခြင်းနှင့်ကိုယ်ပိုင် လယ်မြေမရှိခြင်း၊ လက်လုပ်လက်စားများခြင်း၊ ပိုငွေများကို မစုဆောင်းတတ်ခြင်း တို့ကြောင့် ဖြစ်ပါသည်။

ပါဝင်ဆွေးနွေးသူ

- ကျား - ၁၂ ဦး
- မ - ၂၄ ဦး

မှတ်တမ်းတင်သူ

- အမည် - ဦးတူးရယ်
- ရာထူး - လူထုစည်းရုံးရေးမှူး

ကုန်းမှီကိုကျေးရွာ၏ အရင်းမြစ်အသုံးပြုမှုပုံစံ ပြမြေပုံ

ကျား

မ

ကျား+မ

ဘောလုံးကွင်း

သစ်တော

ထော်လာဂျီ

ကိုင်းရှည်စက်

နွားလှည်း

ပုံပလွေ

မရှိ

ဘုရားကျောင်း

အိမ်

လယ်

လမ်း

တံတား

လယ်ယာခင်း

စပါးကျို

ရေချောင်း

ပါဝင်ဆွေးနွေးသူ

ကျား- ၁၂ဦး

မ - ၂၄ဦး

မှတ်တမ်းတင်သူ

အမည် - ဦးတူးရယ်

ရာထူး - လူထုစည်းရုံးရေးမှူး

ကုန်းမှီကိုကျေးရွာ၏ အရင်းမြစ်ထိန်းချုပ်မှုပုံစံ ပြမြေပုံ

ကျား

မ

ကျား+မ

ဘောလုံးကွင်း

မရှိ

ဘုရားကျောင်း

ကိုင်းရှည်စက်

အိမ်

နွားလှည်း

ရွာတွင်းလမ်း

၊ ဝံပလေ

တံတား

မြက်ရိတ်စက်

ဆိုင်ကယ်

ပြောင်းဖူးရွှေစက်

စပါးကျို

ရေချောင်း

လယ်ယာခင်း

တယ်လီဖုန်း

ပါဝင်ဆွေးနွေးသူ

မှတ်တမ်းတင်သူ

ကျား- ၁၂ဦး

အမည် - ဦးတူးရယ်

မ - ၂၄ဦး

ရာထူး - လူထုစည်းရုံးရေးမှူး

ကုန်းမှီကိုကျေးရွာ၏ အရင်းမြစ်အသုံးပြုမှုနှင့် ထိန်းချုပ်မှုသုံးသပ်ချက်

ကုန်းမှီကို ကျေးရွာ၏ အမျိုးသားများ သီးသန့်သုံးစွဲ၍ ထိန်းချုပ်သော အရင်းအမြစ်များမှာ ဘောလုံးကွင်း၊ ကိုင်းရှည်စက်၊ ထော်လာဂျီ၊ နွားလှည်း၊ ဗုံပုလွေ၊ မြက်ရိတ်စက်နှင့် ပြောင်းချွေစက် စသည်တို့ကို အဓိက အသုံးပြု ထိန်းချုပ်ထားကြပါသည်။

အမျိုးသမီးများ သီးသန့်သုံးစွဲ၍ ထိန်းချုပ်သော အရင်းအမြစ်များမရှိပါ။ ဘုရားကျောင်း၊ အိမ်၊ ရွာတွင်းလမ်း၊ တံတား၊ လယ်ယာခင်း၊ ဆိုင်ကယ်၊ တယ်လီဖုန်း၊ စပါးကျီနှင့် ရေချောင်းတို့ကို အမျိုးသားနှင့် အမျိုးသမီးတို့ တန်းတူသုံးစွဲကြပြီး ထိန်းချုပ်ကြပါသည်။ သို့သော် စက်ပိုင်ဆိုင်ရာများ တစ်ခုခု ယိုယွင်းပျက်စီးခဲ့လျှင် အမျိုးသားများကသာ ပြုပြင် ထိန်းသိမ်းကြသဖြင့် ၎င်းတို့ကိုယ်တိုင်သာ ထိန်းချုပ် ထားကြပါသည်။

သို့သော် ရပ်ရေးရွာရေးကိစ္စများဖြစ်သော ဘုရားကျောင်း ပတ်ဝန်းကျင် သန့်ရှင်းရေး ပြုလုပ်ခြင်း၊ မိုးရွာသီတွင် ရွာတွင်းလမ်းများမြေဖိုခြင်း၊ တံတားများ ပြန်လည်ပြုပြင်ခြင်း၊ အိမ်မှုကိစ္စများ လုပ်ဆောင်ခြင်း တို့တွင် အမျိုးသားနှင့် အမျိုးသမီးတို့ အတူတကွ ပူးပေါင်းဆောင်ရွက်အသုံးပြု ကြပါသည်။

အမျိုးသားများသုံးစွဲသောအရင်းအမြစ်များကို စက်ပိုင်းဆိုင်ရာနှင့် ပတ်သက်သောကိစ္စရပ်များကို အမျိုးသမီးများကကျွမ်းကျင်စွာ အသုံးမပြုနိုင်သောကြောင့် အမှားအယွင်း များဖြစ်လာနိုင်ပါသည်။ ထိုနောက် လုပ်ငန်းများဆောင်ရွက်ရာတွင်လည်း နောက်နေ့ကြိုကြာမှုများလည်း ဖြစ်ပေါ်လေ့ရှိပါသည်။ ထို့ကြောင့် အမျိုးသားများကသာအဓိက ပြုပြင်ထိန်းသိမ်းပြီး ထိန်း ချုပ်ထားကြပါသည်။

ပင်ကူအိမ်ပြမြေပုံ

ပင်ကူအိမ်သုံးသပ်ခြင်းပြပုံ (ကုန်ခြေကို ကျေးဇူး)

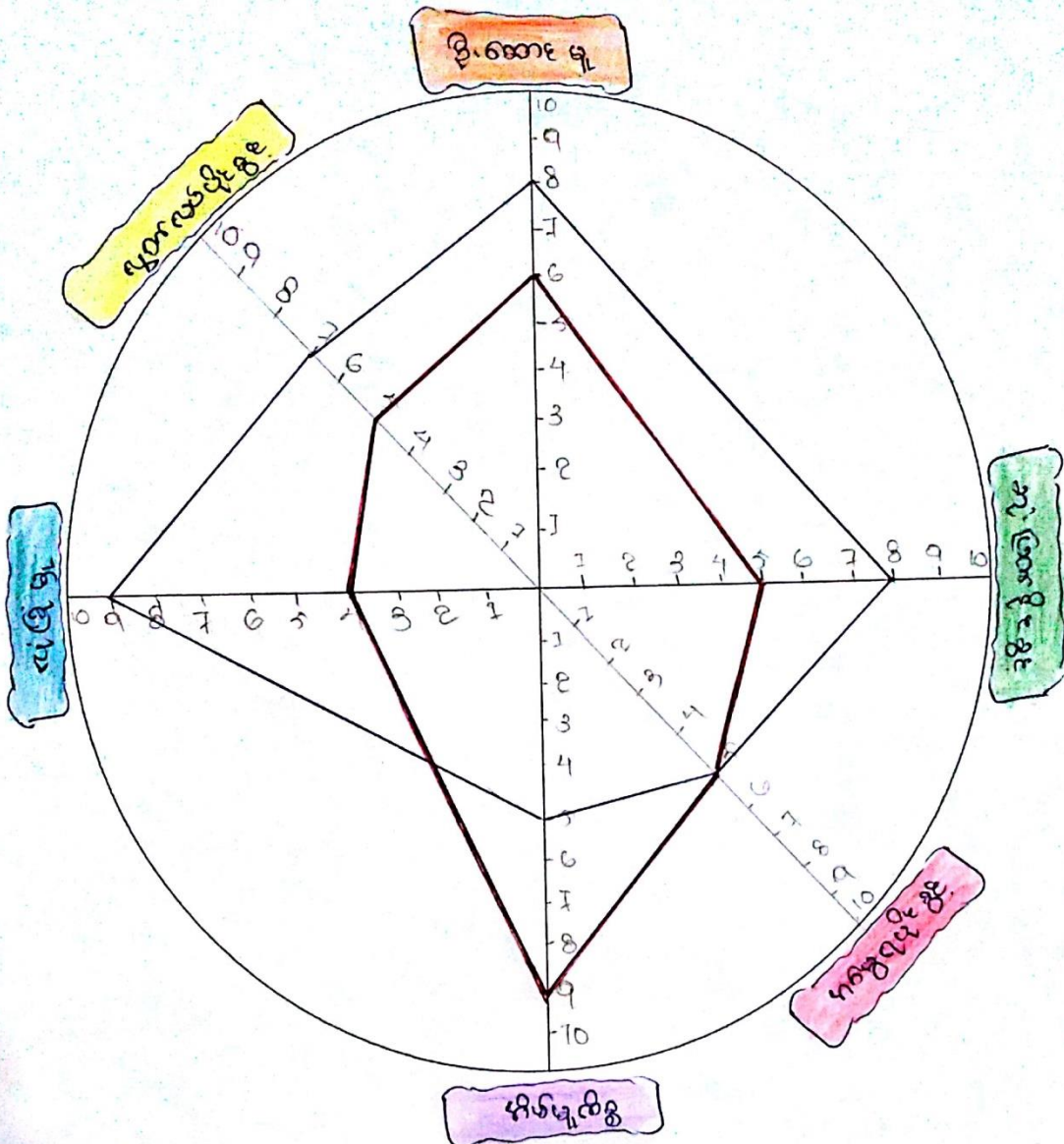

- အကျင်းတား
- အကျင်းသစ်

ပါဝင်ဆွေးနွေးသူ

မှတ်တမ်းတင်သူ

ကျား - ၁၂ ဦး

အမည် - ဦးတူးရယ်

မ - ၂၄ ဦး

ရာထူး - လူထုစည်းရုံးရေးမှူး

ပင့်ကူအိမ်သုံးသပ်ချက်များ

ကုန်းမှီကိုကျေးရွာ၏ ကျား-မ ရေးရာကဏ္ဍကိုပြန်လည်သုံးသပ်ရာတွင် အမျိုးသမီး များမှာ လုံခြုံမှု၊ ဆုံးဖြတ်ပိုင်ခွင့်၊ ဦးဆောင်မှုနှင့် ပညာရေးလက်လှမ်းမှီမှုတို့တွင် အလွန်အားနည်း နေကြောင်းတွေ့ရှိရပါသည်။

အဘယ်ကြောင့်ဆိုသော် ရှေးရိုးအယူအဆများကြောင့် အစည်းအဝေးတွင် အမျိုးသားများသာ တက်ရောက်ကြပြီး ကျေးရွာကိစ္စရပ်များကို အမျိုးသားများကသာ ဆုံးဖြတ်ချက်ဦးဆောင်ကာ အကောင်အထည်ဖော်ဆောင်ရွက် သောကြောင့် ဖြစ်သည်။

ပညာရေးတွင်လည်း အမျိုးသမီးများ လက်လှမ်းမှီမှု အားနည်းခြင်းမှာ မိသားစုစားဝတ်နေရေး အဆင်မပြေဖြစ်ခြင်း၊ ညီငယ်/ညီမငယ်များကို ပြုစုထိန်းကျောင်းနေခြင်း၊ မိဘများက ပညာရေးကို ဦးစားမပေးခြင်းတို့ကြောင့်ဖြစ်ပါသည်။

အမျိုးသမီးများကိုအစည်းအဝေးများတွင် ပါဝင်လုပ်ဆောင် ရန်နိုးဆော် သော်လည်း အရေးကြီးသော ဆုံးဖြတ်ချက်ချရာတွင် မပြောရဲမဆိုရဲဖြစ်ခြင်း၊ အရှက်အကြောက် ကြီးစွာ လူကြားမတိုးရဘဲ အမျိုးသားများဆုံးဖြတ်ချက်ကိုသာ နာခံခဲ့ကြပါသည်။ အမျိုးသမီးများ ဆုံးဖြတ်ချက် ကိုလည်း အလေးထားဆောင်ရွက် ပေးမှုမရှိခြင်း တို့ကြောင့်အမျိုးသမီးများမှာ ပွင့်လင်းမှု အားနည်းပြီး မိမိကိုယ်မိမိယုံကြည်မှု တည်ဆောက်ရန် အားနည်းနေသေးသည်။

အိမ်မှုကိစ္စလုပ်ဆောင်ရာတွင် အမျိုးသားများ ပါဝင်ကူညီမှုအားနည်းနေခြင်းမှာ မိသားစုစားဝတ်နေရေးအတွက် လယ်ယာလုပ်ငန်းများ၊ ကျပန်းလုပ်ငန်းများကို ဦးဆောင် လုပ်ကိုင်နေခြင်းနှင့် နိုင်ငံရပ်ခြားတွင် သွားရောက်လုပ်ကိုင်ခြင်းတို့ကြောင့် အမျိုးသမီးတို့၏ အိမ်မှုကိစ္စများတွင် ပူးပေါင်းပါဝင်မှုအားနည်းခဲ့ပါသည်။

အချုပ်အားဖြင့်ဆိုသော် လူထိုဗဟိုပြုစီမံကိန်းကဲ့သို့ ဖွံ့ဖြိုးရေးလုပ်ငန်းများတွင် အမျိုးသမီးများကို တက်ကြွစွာပါဝင်လုပ်ရှားစေခြင်း၊ ဦးဆောင်ဆုံးဖြတ်ချက်ချစေခြင်း၊ အမျိုးသမီးများဆွေးနွေး ပြောကြားချက်များ ကိုလေးစားမှုပြုခြင်းဖြင့် လက်တွဲဆောင်ရွက် လိုအပ်ပါသည်။ ထိုနောက် ကျေးရွာရှိ အမျိုးသမီးများဖွံ့ဖြိုးရန် အတွက် စွမ်းဆောင်ရည်မြင့်သင်တန်းများ၊ဝင်ငွေတိုးရန်အတွက် သက်မွေးဝမ်းကျောင်းပညာရပ်များနှင့် အလုပ်အကိုင်အခွင့်အလမ်းများလိုအပ်လျှက်ရှိပါသည်။ ထိုအတူ ရှေးရိုးစွဲအစဉ်အလာများကိုလည်း ပယ်ဖျက်ရန် လိုအပ်လျှက်ရှိကြပါသည်။

အဖွဲ့အစည်းချိတ်ဆက်မှုပြမြေပုံ

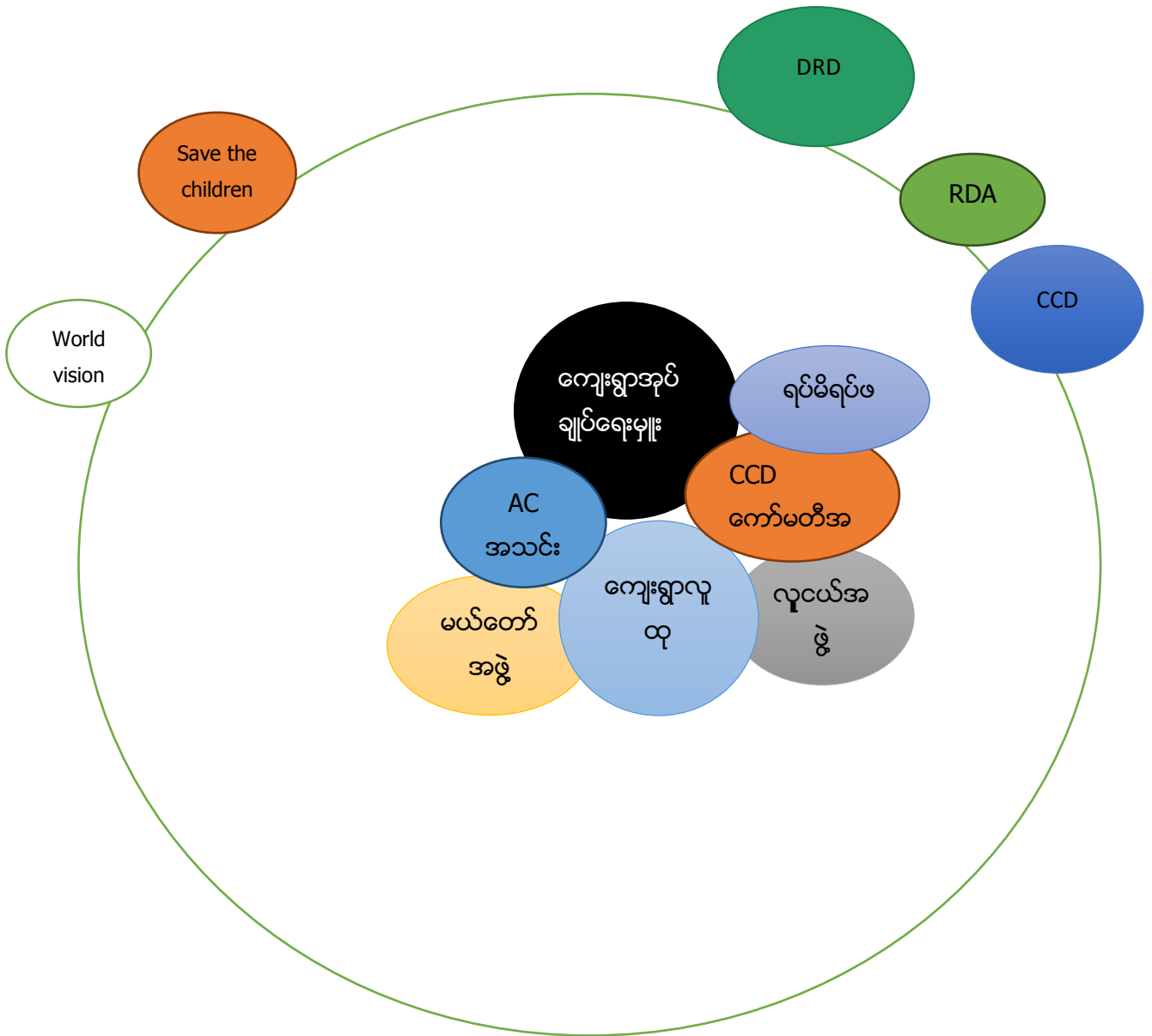

ပါဝင်ဆွေးနွေးသူ

ကျား- ၁၂ဦး

မ - ၂၄ဦး

မှတ်တမ်းတင်သူ

အမည် - ဦးတူးရယ်

ရာထူး - လူထုစည်းရုံးရေးမှူး

အဖွဲ့အစည်းချိတ်ဆက်မှုပြပုံ (ပင်းပုံစံ)သုံးသပ်ချက်များ

ကုန်းမှိုကိုကျေးရွာတွင် အုပ်ချုပ်ရေးမှူး၊ သင်းအုပ်ဆရာတော်၊ CAအသင်း၊ လူငယ်အဖွဲ့၊ နှင့် မယ်တော်သမီးအသင်းများမှာကျေးရွာအတွင်း တွင်ဖွဲ့စည်းထားသော အဖွဲ့များဖြစ်ကြပါသည်။ အုပ်ချုပ်ရေးမှူးသည် ရပ်ရေးရွာရေးကိစ္စရပ်များကို အဓိကဖြေရှင်းပေးပြီး ပြဿနာတစ်စုံတစ်ရာ ကြုံတွေ့ခဲ့ပါက ယာအိမ်မှူး နှင့် ပူးပေါင်းကာ အတူတကွ ဆောင်ရွက်ကြသည်။ အကယ်၍ ကြီးများသော ပြဿနာဖြစ်ပါက အုပ်ချုပ်ရေးမှူးမှ မဖြေရှင်းနိုင်ခဲ့လျှင် အုပ်စုအုပ်ချုပ်ရေးမှူးနှင့် ချိတ်ဆက်ကာ ဖြေရှင်းကြပါသည်။ အုပ်ချုပ်ရေးမှူးအပိုင်းတွင် ဥက္ကဋ္ဌ၊ အတွင်းရေးမှူးနှင့် ရပ်မိရပ်ဖ ကော်မတီများပါဝင်ပြီး ယင်းအဖွဲ့မှာ ကျေးရွာတွင် ရေးပါဆုံးသော အဖွဲ့ဖြစ်ပါသည်။ အားနာအသင်းနှင့် မယ်တော်သမီးအသင်း၊ CAအသင်းတို့သည် အဓိကအားဖြင့် ဘာသာရေးကိစ္စရပ်များတွင် ဦးဆောင်ပြီး ရပ်ရွာမှ သာရေးနာရေးကိစ္စတွင်လည်း ပါဝင်ကူညီပေးပါသည်။ လူငယ်အဖွဲ့သည် ကျေးရွာအတွင်းတွင် သာရေးနာရေး ဘာသာရေးပွဲတော်များနှင့် လုပ်အားပေးကိစ္စ ရပ်များတွင် ဝိုင်းဝန်းကူညီပေးပါသည်။

ကျေးရွာ၏ ပြင်ပမှ ဝင်ရောက်လာသော ဖွံ့ဖြိုးရေးအဖွဲ့အစည်းများမှာ RDA၊ CDD(လူထုဗဟိုပြုစီမံကိန်း) စသောအဖွဲ့ တို့ဖြစ်ကြပါသည်။ CDDမှာ ၂၀၁၇ခုနှစ်တွင် ၄နှစ် စီမံကိန်းဖြင့် စတင်ဝင်ရောက်ပြီးပထမနှစ်စီမံကိန်းကို ရေလှောင်ကန် ရေပိုက်သွယ်တန်းခြင်းလုပ်ငန်းလုပ် ဆောင်ပေးခဲ့သည်။ လာမည့်နှစ်များတွင် ခန်းမဆောင် ဆောက်လုပ်ပေးရန် လျာထားလျှက်ရှိသည်။ RDAအဖွဲ့မှာ ၂၀၁၇ ခုနှစ်တွင် တစ်နှစ်စီမံကိန်းအဖြစ် စတင်ဝင်ရောက်ပြီး ကျေးရွာတွက် ဖွံ့ဖြိုးရေးစီမံချက်တစ်ခု အကောင်အထည်ဖော်ရန် ရေးဆွဲလျက်ရှိသည်။ ကျန်းမာရေး အဖွဲ့ဖြစ်သော Save the children အဖွဲ့မှာ ငှက်ဖျားရောဂါနှင့် ပတ်သတ်သော အသိပညာရပ်များ ကိုပို့ချခြင်း ဆေးစိမ်ခြင်းထောင်များဖြန့်ဝေခြင်း၊ ဆေးစစ်ခြင်း၊ သွေးစစ်ခြင်းများကို လုပ်ဆောင်ပေး ခဲ့ပါသည်။ Save the children အဖွဲ့မှာ ယခုအခါ စီမံကိန်းပြီးမြောက်သွားပြီးဖြစ်ပါသည်။ MAGမိုင်း အဖွဲ့မှာ တစ်နှစ်စီမံကိန်းအဖြစ်ဝင်ရောက်ပြီး မိုင်းအန္တရာယ်နှင့် ပတ်သတ်သော အသိပညာပေး ဟောပြောပွဲများ၊ ပိုစတာများ၊ လက်ကမ်းစာစောင်များ၊ ဖြန့်ဝေပေးခြင်းမျိုး လုပ်ဆောင် ပေးပါသည်။

အချုပ်အားဖြင့်ဆိုသော် ကုန်းမှိုကိုကျေးရွာမှာ ရပ်ရေးရွာရေးကိစ္စများ၊ ဘာသာရေးကိစ္စများတွင် သီးသန့် အဖွဲ့များ ဖွဲ့စည်းထားရှိပြီး ကျေးရွာပြင်ပမှ ဝင်ရောက်လာသော ဖွံ့ဖြိုးရေးအဖွဲ့အစည်းများမှာ အုပ်ချုပ်ရေးမှူး၊ ရပ်မိရပ်ဖ၊ သင်းအုပ်ဆရာတို့နှင့် အဓိက ချိတ်ဆက်ကာလုပ်ဆောင်ကြောင်းတွေ့ရှိရပါသည်။ ထိုကြောင့် ကုန်းမှိုကို ကျေးရွာ၏ ကျေးရွာပြင်ပအဖွဲ့နှင့် ကျေးရွာအတွင်း ဖွဲ့စည်းထားသော အဖွဲ့တို့၏ ချိတ်ဆက်မှုမှာ အတော်အသင့် အားကောင်းလျက်ရှိကြပါသည်။ ထိုအတူ တခြားစိုက်ပျိုးနည်းပညာရပ်နှင့် အလုပ်အကိုင် အခွင့် အလမ်းများနှင့် ရင်းနှီးမြှုပ်နှံမှု အတွက် ငွေစုငွေချေး စသောဖွံ့ဖြိုးရေးအဖွဲ့များ လည်းဝင်ရောက်ရန်လိုအပ်လျက်ရှိပါ သည်။

ကျေးရွာစီ/ထောက်ကော်မတီဖွဲ့စည်းပုံအလား

ကျေးရွာစီထောက်ကော်မတီ ဥက္ကဋ္ဌ
 ၁။ ဦးယောဟန်
 ၂။ ဒေါ်နန်းဦး

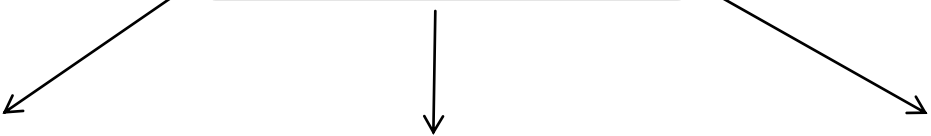

စောင့်ကြည့်ကြီးကြပ်ရေးကော်မတီ
 ၁။ ဦးစိုင်းထွန်း
 ၂။ ဒေါ်မာဒလေးနာ

လည်ပတ်ထိန်းသိမ်းရေးကော်မတီ
 ၁။ ဦးဗျားနီ
 ၂။ ဒေါ်ဖိလစ်စတာ

ဝယ်ယူရေး ကော်မတီ
 ၂။ ဦးဂျိုဝါးနီ
 ၁။ ဒေါ်မာတလေးနာ

ကျေးရွာစေတနာ့ ဝန်ထမ်း
 ၁။ ဦးလှသား
 ၂။ ဒေါ်မာရီယာ

ဝေဖန်အကြံပြု တိုင်ကြားချက်
 ၁။ ဦးဖိလစ်ပို
 ၂။ ဒေါ်အက်စတာ

ငွေစာရင်းကိုင်
 ၁။ ဦးလောရစ်ရှိုး

ပါဝင်ဆွေးနွေးသူ
 ကျား- ၁၂ဦး
 မ - ၂၄ဦး

မှတ်တမ်းတင်သူ
 အမည် - ဦးတူရယ်
 ရာထူး - လူထုစည်းရုံးရေးမှူး

ကျေးရွာအုပ်စုစီထောက်ကော်မတီဖွဲ့စည်းပုံယား

ကျေးရွာအုပ်စုစီထောက်ကော်မတီ ဥက္ကဋ္ဌ
 ၁။ ဦးဇော်ထွေး
 ၂။ ဒေါ်တာအယ်ဖော

ဘဏ္ဍရေးကော်မတီ

အဖွဲ့ဝင်
 ၁။ ဦးစောကိုရယ်

ဥက္ကဋ္ဌ
 ၁။ ဦးစိုးဝင်း

ငွေစာရင်းကိုင်
 ၁။ ဒေါ်အေးမြ

အုပ်စုဝေဖန်အကြံပြုကိုယ်စားလှယ်
 ၁။ ဦးတင့်ခိုင်

အုပ်စုကော်မတီ အဖွဲ့ဝင်များ		
	ဦးကိုရယ်	ဒေါ်အဲလစွဘက်
၂။	ဦးစိုင်းခမ်းမူး	ဒေါ်နန်းငွေရီ
၃။	ဦးကျော်လှ	ဒေါ်မငယ်
၄။	ဦးမားရီးကို	ဒေါ်နှင်းရွှေ
၅။	ဦးအန်ဂျေလို	ဒေါ်ခရစ္စတီးနာ
၆။	ဦးကီးရယ်	ဒေါ်နန်းမို
၇။	ဦးကြာ	ဒေါ်ဘယ်ရော
၈။	ဦးစူးရယ်	ဒေါ်တူးမြာ
၉။	ဦးစိုးဝင်း	ဒေါ်နန်းနုအေး
၁၀။	ဦးငါးရယ်	ဒေါ်တာအယ်ဖော
၁၁။	ဦးခဲပေး	ဒေါ်နန်းခမ်းသဉ်
၁၂။	ဦးစိုင်းမြား	ဒေါ်အေးမြ
၁၃။	ဦးယောဟန်	ဒေါ်နန်းငါး
၁၄။	ဦးစိုင်းလိတ်	ဒေါ်နန်းထွေးညို
၁၅။	ဦးဇော်ထွေး	ဒေါ်နန်းခင်သိန်း

ပါဝင်ဆွေးနွေးသူ မှတ်တမ်းတင်သူ
 ကျား-၄၄ဦး မ-၂၂ဦး အမည်- ဦးတူးရယ် ရာထူး- လူထုစည်းရုံးရေးမှူး

ပုံစံ - ၀ - ၁ ကျေးရွာအခြေခံအချက်အလက်များ (Form PC 1)

လမ်းညွှန်ချက်၊ ကျေးရွာတစ်ရွာသို့ ပထမဆုံးမိတ်ဆက်ခရီးသွားရောက်သောအခါ လူထုစည်းရုံးရေးမှူးသည် ကျေးရွာ ခေါင်းဆောင်များအားကျေးရွာအချက်အလက်များကိုမေတ္တာရပ်ခံ၍တောင်းခံရသည်။ ဤအချက်အလက်များကိုစီမံကိန်းမိတ်ဆက်အစည်းဝေးပတ်ဝင်မိတောင်းခံရမည်။ စီမံကိန်းမိတ်ဆက်အစည်းဝေးတွင် လူထုစည်းရုံးရေးမှူးသည် ဤအချက်အလက်များအား စစ်ဆေးပြီး မှန်ကန်အောင်ပြုလုပ်ရမည်။ ပြီးနောက်တွင် လူထုစည်းရုံးရေးမှူးမှ သတင်းအချက်အလက်ထံသို့ Tablets မှ တဆင့် ဖြည့်သွင်းရမည်။

ကျေးရွာခေါင်းဆောင် အမည် ဦးလှသာ:	ကျေးရွာခေါင်းဆောင်၏ ဖုန်းနံပါတ် ၀၇-၇၆၇၇၂၂၃၆၀	လူထုစည်းရုံးရေးမှူး၏အမည် ဦးတူးဇယ်
ပြည်နယ်၊တိုင်း၊ခေသကြီး၊ ကျေးရွာအုပ်စု ဧရာဝတီ၊ တီးခဲခါး	မြို့နယ် ကျွန်းကြီး	ကျေးရွာ ကျွန်းကြီး

က။ လူဦးရေ

လူမျိုးစု	အိမ်ထောင်စုအရေအတွက်	ကိုးကွယ်သည့်ဘာသာ	အိမ်ထောင်စုအရေအတွက်
လူမျိုးစု (၁)-ကယားခို	၃၈	ဘာသာ(၁)-အရပ်ကမ်း	၃၈
လူမျိုးစု (၂)-ကယား	၅	ဘာသာ(၂)-ဗုဒ္ဓ	၁/၄
လူမျိုးစု (၃)-ယအိုင်	၁	ဘာသာ(၃)-ဗုဒ္ဓ	၁
အခြား	၁	ဘာသာ	၁
လူမျိုးစုရော-----		ဘာသာရော-----	
အခြား			
	အရေအတွက်		
မသန်စွမ်းသူများ	၃၉		
သက်ကြီးရွယ်အိုများ (၆၅ နှစ် နှင့် အထက်)	၅၉		
စစ်ဘေးရှောင်			
	အမျိုးသား(အရေအတွက်)	အမျိုးသမီး(အရေအတွက်)	စုစုပေါင်းအရေအတွက်
လူဦးရေ			
လူမျိုးစု (၁)-ကယားခို	၅၁၇	၅၆	၅၇၃
လူမျိုးစု (၂)-ကယား	၄၇	၁၂	၅၉
လူမျိုးစု (၃)-ယအိုင်	၉	၁	၁၀
အခြား	၃	၃	၆
အိမ်ထောင်စုဦးစီး	၄၁	၄	၄၅

(ခ) အခြေခံအဆောက်အအုံ အသုံးအဆောင်များ

တံသင်ကျောင်း	အမှတ် ခြစ်ပါ	ကျန်းမာရေး	အမှတ် ခြစ်ပါ	ဘာသာရေးအဆောက် အအုံများ	အမှတ် ခြစ်ပါ
အထက်တန်းကျောင်း	<input type="checkbox"/>	ဆေးရုံ	<input type="checkbox"/>	စေတီ	<input type="checkbox"/>
အလယ်တန်းကျောင်း	<input type="checkbox"/>	ကျန်းမာရေးဌာန	<input type="checkbox"/>	ဘုန်းကြီးကျောင်း	<input type="checkbox"/>
မူလတန်းကျောင်း	<input type="checkbox"/>	ကျန်းမာရေးဌာနခွဲ	<input type="checkbox"/>	ဟိန္ဒူဘုရားကျောင်း	<input type="checkbox"/>
မူကြိုကျောင်း	<input type="checkbox"/>	ဆေးပေးခန်း	<input type="checkbox"/>	ခရစ်ယာန်ကျောင်း	<input checked="" type="checkbox"/>
အခြား	<input type="checkbox"/>	အခြား	<input type="checkbox"/>	ဗလီ	<input type="checkbox"/>
				အခြား	<input type="checkbox"/>
မှတ်ချက်		မှတ်ချက်		မှတ်ချက်	

(ဂ) ကျွမ်းကျင်သူများမှတ်တမ်း (ကျေးရွာတွင်နေထိုင်သော သို့မဟုတ် တခြားရွာမှလာရောက်သောကျွမ်းကျင်သူများ)

(၁) စာသင်ကျောင်း			(၂) ကျန်းမာရေး			(၃) လက်မှုပညာရှင်		
	ရွာတွင်နေ ထိုင်သူ	အခြားရွာမှ လာသူ		ရွာတွင်နေ ထိုင်သူ	အခြား ရွာမှ လာသူ		ရွာတွင် နေထိုင်သူ	အခြားရွာ မှလာသူ
မူလတန်းပြဆရာ/မ	<input checked="" type="checkbox"/>	<input type="checkbox"/>	ဆရာဝန်	<input type="checkbox"/>	<input type="checkbox"/>	လက်သမား	<input checked="" type="checkbox"/>	<input type="checkbox"/>
အထက်တန်းပြဆရာ/မ	<input type="checkbox"/>	<input type="checkbox"/>	လက်ထောက် ကျန်းမာရေးမှူး	<input type="checkbox"/>	<input type="checkbox"/>	ပန်းရံ	<input checked="" type="checkbox"/>	<input type="checkbox"/>
အလယ်တန်းပြဆရာ/မ	<input type="checkbox"/>	<input type="checkbox"/>	အမျိုးသမီးကျန်းမာရေး ဆရာမ	<input type="checkbox"/>	<input type="checkbox"/>	လျှပ်စစ်ကျွမ်းကျင်၊ မီးသမား	<input type="checkbox"/>	<input type="checkbox"/>
မူကြိုဆရာ/မ	<input type="checkbox"/>	<input type="checkbox"/>	သားဖွားဆရာမ	<input type="checkbox"/>	<input type="checkbox"/>	ရေပိုက်သွယ်သူ	<input checked="" type="checkbox"/>	<input type="checkbox"/>
အခြား	<input type="checkbox"/>	<input type="checkbox"/>	ပြည်သူ့ကျန်းမာရေးလုပ်သား	<input type="checkbox"/>	<input type="checkbox"/>	စက်ပြင်ဆရာ	<input checked="" type="checkbox"/>	<input type="checkbox"/>
မှတ်ချက်			မှတ်ချက်			မှတ်ချက်		

(ဃ) ကျေးရွာသို့ ရောက်ရှိနိုင်သည့်လမ်းအခြေအနေ / ကျေးရွာတစ်ရွာသည် ၎င်း၏ကျေးရွာအုပ်စုနှင့် ဆက်သွယ်ထားသော လမ်းအခြေအနေ (အောက်ပါတို့ကိုဝိုင်းပါ)

- ကျောက်ကြမ်းလမ်း ကတ္တရာလမ်း ကွန်ကရစ်လမ်း မော်တော်ဆိုင်ကယ်လမ်း
 ကျောက်ခင်းလမ်း မြေသားလမ်း လူသွားလမ်း အခြား _____

(င) ကျေးရွာဖွံ့ဖြိုးမှုစီမံချက်

ပိုင်းပါ

(၁) လူထုပတ်ဝန်းကျင်ထိခိုက်မှုမရှိစေရန်မရှိမီ ဤကျေးရွာတွင်ကျေးရွာဖွံ့ဖြိုးမှု စီမံချက်ရှိခဲ့ပါသလား?

ရှိပါသည်/မရှိပါ/မသိပါ

(၂) ရှိခဲ့ပါလျှင် ဤစီမံချက်ကို မည်သည့် ခုနှစ်တွင်ပြင်ဆင်ခဲ့ပါသနည်း?

နှစ်- 2018 /မသိပါ

(၃) ဤစီမံချက်ကို ဖြည့်နယ်မှုအတည်ပြုခဲ့ပါသလား?

ပြုခဲ့ပါသည်/မပြုခဲ့ပါ /မသိပါ

(စ) ခရီးအကွာအဝေး

(၁) ဤကျေးရွာ၏ပတ်ဝန်းကျင်ကျေးရွာအုပ်စုပတ်ဝန်းကျင်အထိခရီးမိုင်မည်မျှကွာဝေးသနည်း?

မိုင်- 2.5 /မသိပါ

(၂) ဤကျေးရွာမှ ၎င်းကျေးရွာအုပ်စုပတ်ဝန်းကျင်သွားလာရာတွင်ကြာမြင့်သည့်အချိန်။

ခြောက်သွေ့ရာသီတွင်ကြာချိန်- 1.5 မိနစ် ထော်လာဂျီ/မော်တော်ဆိုင်ကယ်/ခြေလျင်/လား/မော်တော်ဘုတ်/

အခြား: -----

မိုးရာသီတွင်ကြာချိန်- 20 မိနစ် ထော်လာဂျီ/မော်တော်ဆိုင်ကယ်/ခြေလျင်/လား/မော်တော်ဘုတ်/

အခြား: -----

(ဆ) ပတ်ဝန်းကျင်ဆိုင်ရာသဘာဝဘေးအန္တရာယ်

ဤကျေးရွာတွင်ရေကြီးခြင်းကဲ့သို့ သဘာဝဘေးအန္တရာယ်ကျရောက်ဖူးခြင်း ရှိပါသလား။

မရှိပါ ရှိပါသည် ရှိလျှင်ဖော်ပြပါ-----

(ဇ) ကျေးရွာတွင် ဖွဲ့စည်းထားသော အဖွဲ့အစည်းများ

လူထုပတ်ဝန်းကျင်ထိခိုက်မှုမရှိစေရန်မရှိမီ ဤကျေးရွာတွင် ကျေးရွာဖွံ့ဖြိုးရေးအတွက် အစိုးရ(သို့)ရွာသားများကိုယ်တိုင်(သို့) စီမံကိန်းတစ်ခုခုမှ ဖွဲ့စည်းထားသည့် အဖွဲ့အစည်းများရှိပါသလား။

(၁) ကျေးရွာအုပ်စုအဖွဲ့-----

(၂) ကျေးရွာအဖွဲ့-----

(ဈ) အထွေထွေအုပ်ချုပ်ရေး ဦးစီးဌာန (GAD) မှ မှတ်တမ်းတင်ထားခြင်း

ဤကျေးရွာသည် အထွေထွေအုပ်ချုပ်ရေး ဦးစီးဌာန (GAD) မှ မှတ်တမ်းတင်ထားမှု ရှိပါသလား။

မရှိပါ ရှိပါသည်

ကျေးရွာခေါင်းဆောင်

အမည် ဦးကျော်

လက်မှတ် နေ့စွဲ 26.9.2019

လူထုစည်းရုံးရေးမှူး

အမည် ဦးကျော်

လက်မှတ် နေ့စွဲ 26.9.2019

ပုံစံ - ၈-၂ - စီမံကိန်းစက်ဝန်းအချိန်ဇယား (PC 2)

လမ်းညွှန်ချက်၊ သက်ဆိုင်ရာလူထုစည်းရုံးရေးမှူး/လက်ထောက်နည်းပညာမှူးများမှ စီမံကိန်းစက်ဝန်းအဆင့်တစ်ခုစီပြီးစီးတိုင်းကျေးရွာနှင့် ကျေးရွာအုပ်စုအတွက် ဤပုံစံကိုဖြည့်သွင်းရမည်။

စည်းရုံးရေးမှူး/လက်ထောက်နည်းပညာရေးမှူးဝန်ထမ်း အမည် - ဦးတူး ဂျယ် / ဒေါ်မျိုးမျိုး

နေ့စွဲ ၂၆.၇.၂၀၁၇ စက်ဝန်းအားအမှတ်ခြစ်ပါ စက်ဝန်း(၁) စက်ဝန်း(၂) စက်ဝန်း(၃)
 စက်ဝန်း(၄)

ပြည်နယ်/တိုင်း <u>ကယား</u>	မြို့နယ် <u>လျှိုင်ကော်</u>	ကျေးရွာအုပ်စု <u>ထီးစံခါး</u>	ကျေးရွာ <u>လှိုင်ခဲ ခို</u>
-------------------------------	--------------------------------	----------------------------------	--------------------------------

စီမံကိန်းဆောင်ရွက်မှုအဆင့်များ	နေ့စွဲ		အစည်းအဝေးတွင်တက်ရောက်သူအရေအတွက်					
	စတင်သည့် နေ့	ပြီးဆုံး သည့်နေ့	အမျိုးသား အရေ အတွက်	အမျိုးသမီး အရေ အတွက်	အိမ်ထောင်စုအ ရေအတွက်	လူမျိုးစုတက်ရောက်သူ အရေအတွက်နှင့် လူမျိုးစုအမည်	အိမ်ထောင်စု ပေါင်း	အိမ်ထောင်စု %
၁။ ကျေးရွာစီမံကိန်း မိတ်ဆက်အစည်းအဝေး	၂၆.၇.၁၇	၂၆.၇.၁၇	၁၂	၂၄	၃၆	ကယား၊ ၁ ၃၆	၄၅	၈၀ %
၂။ ကျေးရွာဖွံ့ဖြိုးရေး စီမံချက်ရေးဆွဲခြင်း အစည်းအဝေး	၂၆.၇.၁၇	၂၆.၇.၁၇	၁၂	၂၄	၃၆	ကယား၊ ၁ ၃၆	၄၅	၈၀ %
၃။ ကျေးရွာအုပ်စု လုပ်ငန်းဆုံး ဖြတ်ချက်ချ သည့်အစည်းအဝေး						၁		
၄။ မြို့နယ်အဆင့်စီမံကိန်းရေးဆွဲရေး နှင့် အကောင်အထည်ဖော်ရေးကော်မတီ၏ စီမံကိန်း သုံးသပ်မှုအစည်းအဝေး			မလို	မလို	မလို	မလို		
၅။ မြို့နယ် စီမံကိန်းရေးဆွဲရေး နှင့်အကောင် အထည်ဖော်ရေးကော်မတီ၏ဆုံးဖြတ်မှုကို ရွာသို့ အသိပေးအကြောင်းကြားသည့်အစည်းအဝေး						၁		

၅။ ဗြူနယ် ဝိပဿနာ ရေးဆွဲရေးနှင့် အကောင်အထည်ဖော်ရေးကော်မတီ၏ ဆုံးဖြတ်မှုကို ရွာသို့ အသိပေး အကြောင်းကြားသည့်အစည်းအဝေး	31.1.2020	31.1.2020	19 ဦး	26 ဦး	45 ဦး	ကယန်း: 1 မာယန်း: 44	45 ဦး	100 %
၆။ ဝိပဿနာလုပ်ငန်းခွဲစီမံခန့်ခွဲရေးဆွဲခြင်း အစည်းအဝေး	မရှိ	မရှိ	မရှိ	မရှိ	မရှိ	မရှိ	မရှိ	မရှိ
၆.၁။ ဝိပဿနာလုပ်ငန်း အကောင်အထည်ဖော်ရေးအစီအစဉ် ရေးဆွဲခြင်း	31.1.2020	31.1.2020	7 ဦး	6 ဦး	13 ဦး	ကယန်း: 1 မာယန်း: 12	45 ဦး	28.89%
၆.၂။ ဝယ်ယူရေးအစီအစဉ် ရေးဆွဲခြင်း	31.1.2020	31.1.2020	7 ဦး	6 ဦး	13 ဦး	ကယန်း: 1 မာယန်း: 12	45 ဦး	28.89%
၆.၃။ သက္ကာရေးကုန်ကျမှု လျာထားအစီအစဉ် ရေးဆွဲခြင်း	31.1.2020	31.1.2020	7 ဦး	6 ဦး	13 ဦး	ကယန်း: 1 မာယန်း: 12	45 ဦး	28.89%
၆.၄။ ပြင်/ထိန်းအစီအစဉ် ရေးဆွဲခြင်း	31.1.2020	31.1.2020	7 ဦး	6 ဦး	13 ဦး	ကယန်း: 1 မာယန်း: 12	45 ဦး	28.89%
၇။ ဝိပဿနာလုပ်ငန်းခွဲ တိုးတက်မှု စောင့်ကြည့်အစည်းအဝေး	မရှိ	မရှိ	မရှိ	မရှိ	မရှိ	မရှိ	မရှိ	မရှိ
၇.၁။ အစည်းအဝေး ပထမအကြိမ်								
၇.၂။ အစည်းအဝေး ဒုတိယအကြိမ်								
၇.၃။ အစည်းအဝေး တတိယအကြိမ်								
၈။ ဝိပဿနာလုပ်ငန်းခွဲ အပြီးသတ်စစ်ဆေးခြင်း အစည်းအဝေး								
၉။ လူထုစစ်ဆေးပွဲအစည်းအဝေး								

ပထမနှစ် ကျေးရွာဖွံ့ဖြိုးရေး ဦးစားပေးအစီအစဉ်

ပုံစံ - ၈ - ၃ ကျေးရွာဖွံ့ဖြိုးရေး ဦးစားပေးအစီအစဉ် (Form PC 3)

လမ်းညွှန်ချက်၊ အထောက်အကူပြု	အဆင့်(၃)	ကျေးရွာမှိုင်းချက်အစည်းအဝေး ပြီးဆုံးသောအခါ ကျေးရွာစီမံကိန်း ကော်မတီသည် လူထုစည်းရုံးရေးမှူးအကူအညီဖြင့် ဤပုံစံကိုပြည့်စုံအောင် ဖြည့်သွင်းရမည်။
လူထုစည်းရုံးရေးမှူး/ဝန်ထမ်း အမည်	မအိန်ဒီး ဦးအောင်	
နေ့စွဲ	၁၅. ၂. ၂၀၁၆	
စက်ဝန်းအား အမှတ်ဖြစ်ပါ (✓) <input type="checkbox"/> စက်ဝန်း(၁) <input type="checkbox"/> စက်ဝန်း(၂) <input type="checkbox"/> စက်ဝန်း(၃) <input type="checkbox"/> စက်ဝန်း(၄)		
ပြည်နယ်/တိုင်း	မြို့နယ်/လူဦးရေ	ကျေးရွာအုပ်စု ဤစွဲခံ
ကျေးရွာ	ကျေးရွာ ကျေးရွာ	

တ။ အခက်အခဲအတားအဆီးများအားဆွေးနွေးခြင်း - ယခုလက်ရှိအခြေအနေတွင် ဤကျေးရွာဖွံ့ဖြိုးတိုးတက်ရေးအတွက် အဓိက အခက်အခဲအတားအဆီးများသည် မည်သည့်များဖြစ်ပါသနည်း။ (အမျိုးသား/သမီး အနည်းဆုံးအခက်အခဲ ၅ ရပ်ဖော်ပြပါ)

အမျိုးသား အဖွဲ့မှ တင်ပြသောအခက်အခဲအတားအဆီးများ	အမျိုးသမီး အဖွဲ့မှ တင်ပြသောအခက်အခဲအတားအဆီးများ
၁ ဘာကပ်ပြင်လျှောက်ခံခြင်း	၁ ရေလုံလောက်မှု မရှိခြင်း
၂ လမ်းပိုင်းဆက်ဆံရေး မရှိခြင်း	၂ မိုးရေကြီးရေကြီးကြောင့် ဆေးကုသရခြင်း
၃ ကျေးရွာအတွင်း အလုပ်အကိုင် နည်းပါးခြင်း	၃ များပြားစွာ ရေမရှိခြင်း
၄ စားနပ်ရိက္ခာ ပြင်ဆင်ရေး မရှိခြင်း	၄ ကျေးရွာအတွင်း လမ်းပိုင်း မရှိခြင်း
၅ ကလေးငယ်များ ပြင်ဆင်ရေး မရှိခြင်း	၅ ကလေးငယ်များ ပြင်ဆင်ရေး မရှိခြင်း

ခ။ မှိုင်းမှိုင်းခြင်း - နောင်လာမည့် (၅)နှစ် အတွင်း ကျေးရွာဖွံ့ဖြိုးရေး မှိုင်းမှိုင်းလျာထားချက်များအား တင်ပြပါ။

အမျိုးသားအဖွဲ့မှ တင်ပြသောမှိုင်းမှိုင်းချက်များ	အမျိုးသမီးအဖွဲ့မှ တင်ပြသောမှိုင်းမှိုင်းချက်များ
၁ ဘာကပ်ပြင်လျှောက်ခံခြင်း	၁ ရေလုံလောက်မှု မရှိခြင်း
၂ လမ်းပိုင်းဆက်ဆံရေး မရှိခြင်း	၂ မိုးရေကြီးရေကြီးကြောင့် ဆေးကုသရခြင်း
၃ ကလေး နှင့် ငယ်များ ပြင်ဆင်ရေး မရှိခြင်း	၃ များပြားစွာ ရေမရှိခြင်း
၄ ကျေးရွာအတွင်း အလုပ်အကိုင် နည်းပါးခြင်း	၄ ကျေးရွာအတွင်း လမ်းပိုင်း မရှိခြင်း
၅ စားနပ်ရိက္ခာ ပြင်ဆင်ရေး မရှိခြင်း	၅ ကလေးငယ်များ ပြင်ဆင်ရေး မရှိခြင်း

ဂ။ လူထုစီမံကိန်း၏ လာမည့် (၄) နှစ်အတွက် အကျိုးဝင်သော ဦးစားပေး ဖွံ့ဖြိုးတိုးတက်မှု လုပ်ငန်း အစီအစဉ်များအားဖော်ပြပါ။

အဆင့်	ကျေးရွာအတွက် ဦးစားပေး ဖွံ့ဖြိုးတိုးတက်မှု လုပ်ငန်းစဉ်များ	အဆိုပြုသူ (အမျိုးသားများ/ အမျိုးသမီးများ/အမျိုးသား+ အမျိုးသမီး)	ခန့်မှန်းကုန်ကျ စရိတ်	အကျိုးခံစားခွင့်ရှိသူ ခန့်မှန်းခြေ အရေအတွက်
၁				
၂				
၃				
၄				
၅				

သ။ လူထုစီမံကိန်း၏ လာမည့် (၄) နှစ်အတွက် အကျုံးမဝင်သော ဦးစားပေး ဖွံ့ဖြိုးတိုးတက်မှု လုပ်ငန်း အစီအစဉ်များအားဖော်ပြပါ။

အဆင့်	ကျေးရွာအတွက် ဦးစားပေး ဖွံ့ဖြိုးတိုးတက်မှု လုပ်ငန်းစဉ်များ	အဆိုပြုသူ (အမျိုးသားများ/ အမျိုးသမီးများ/ အမျိုးသား+ အမျိုးသမီး)	အခန်းကဏ္ဍ
၁	ကျေးရွာအတွက် ဖွံ့ဖြိုးတိုးတက်မှု	က.	
၂	ရိတ်ပုဂ္ဂိုလ်များ၏ အကျိုးအမြတ်	ဗ	
၃	ကျေးရွာအတွက် အကျိုးအမြတ်	ဗ	
၄			
၅			

ခေါင်းဆောင်၊ ကျေးရွာစီမံကိန်းအထောက်အကူပြုကော်မတီမှ အတည်ပြုသည်။

အမည် ----- ဦးမောင်စိန် ----- လက်မှတ် ----- စိန် ----- နေ့စွဲ ----- ၁၅.၂.၂၀၁၇ -----

၁၁။ လူထုစီမံကိန်း၏ လာမည့် (၄) နှစ်အတွက် အတွဲအစုံပင်သော ဦးစားပေး ဖွံ့ဖြိုးတိုးတက်မှု လုပ်ငန်း အစီအစဉ်များအားဖော်ပြပါ။

အဆင့်	ကျေးရွာအတွက် ဦးစားပေး ဖွံ့ဖြိုးတိုးတက်မှု လုပ်ငန်းစဉ်များ	အဆိုပြုသူ (အမျိုးသားများ/အမျိုးသမီးများ/အမျိုးသား+အမျိုးသမီး)	အခန်းကဏ္ဍ
၁			
၂			
၃			
၄			
၅			

ခေါင်းစောင်း၊ ကျေးရွာစီမံကိန်းအထောက်အကူပြုကော်မတီမှ အတည်ပြုသည်။

အမည် ဦးသိန်းစွာ လက်မှတ် စက် ၁၄.၆.၂၀.၂၀၁၇

တတိယနှစ်စက်ဝန်း ကျေးရွာဖွံ့ဖြိုးရေး အစီအစဉ်

ပုံစံ - ၈ - ၃ ကျေးရွာဖွံ့ဖြိုးရေး ဦးစားပေးအစီအစဉ် (Form PC 3)

လက်ညှန်မှတ်၊ အဆင့်(၃) ကျေးရွာဖွံ့ဖြိုးရေးအစီအစဉ်အတွင်း ပြီးဆုံးသောအခါ ကျေးရွာစီမံကိန်း အထောက်အကူပြု ကော်မတီသည် လူထုစည်းရုံးရေးမှူးအကူအညီဖြင့် ဤပုံစံကိုပြည့်စုံအောင် ဖြည့်သွင်းရမည်။

လူထုစည်းရုံးရေးမှူး/ဝန်ထမ်း အမည် ဒိုး ငါးမိ

နေ့စွဲ ၂၈.၆.၂၀၁၈ စက်ဝန်းအား အမှတ်ခြစ်ပါ (✓) စက်ဝန်း(၁)
 စက်ဝန်း(၂) စက်ဝန်း(၃) စက်ဝန်း(၄)

ပြည်နယ်/တိုင်း ကယား မြို့နယ်/မြို့နယ် ကျေးရွာအုပ်စု ကျေးရွာ ကျေးရွာ

က၊ အခက်အခဲအတားအဆီးများအားဆွေးနွေးခြင်း - ယခုလက်ရှိအခြေအနေတွင် ဤကျေးရွာဖွံ့ဖြိုးတိုးတက်ရေးအတွက် အဓိက အခက်အခဲအတားအဆီးများသည် မည်သည့်အရာဖြစ်ပါသနည်း။ (အမျိုးသား/သမီး အနည်းဆုံးအခက်အခဲ ၅ ခုစီဖော်ပြပါ)

အမျိုးသား အဖွဲ့မှ တင်ပြသောအခက်အခဲအတားအဆီးများ		အမျိုးသမီး အဖွဲ့မှ တင်ပြသောအခက်အခဲအတားအဆီးများ	
၁	ကလေးကလေးများ၊ ကလေးများ ပြုလုပ်ရန် စရိတ်	၁	အထူး ကျန်းမာရေး စောင့်ရှောက်ခြင်း
၂	ကျေးရွာအတွင်း စတုရန်းပုံစံ အောက်အောက်	၂	ကျေးရွာအတွင်း ကလေးများ ပြုလုပ်ရန် စရိတ်
၃	ကျေးရွာအတွင်း မြေအောက်အောက် စာပေးများ	၃	ကျေးရွာအတွင်း ကလေးများ ပြုလုပ်ရန် စရိတ်
၄	ကျေးရွာအတွင်း မြေအောက်အောက် စာပေးများ	၄	ကျေးရွာအတွင်း ကလေးများ ပြုလုပ်ရန် စရိတ်
၅	ကျေးရွာအတွင်း မြေအောက်အောက် စာပေးများ	၅	ကျေးရွာအတွင်း ကလေးများ ပြုလုပ်ရန် စရိတ်

ခ၊ မျှော်မှန်းခြင်း - နောင်လာမည့် (၅) နှစ် အတွင်း ကျေးရွာဖွံ့ဖြိုးရေး မျှော်မှန်းလျာထားချက်များအား တင်ပြပါ။

အမျိုးသားအဖွဲ့မှ တင်ပြသောမျှော်မှန်းချက်များ		အမျိုးသမီးအဖွဲ့မှ တင်ပြသောမျှော်မှန်းချက်များ	
၁	ကျေးရွာအတွင်း ကလေးများ ပြုလုပ်ရန် စရိတ်	၁	ကျေးရွာအတွင်း ကလေးများ ပြုလုပ်ရန် စရိတ်
၂	ကျေးရွာအတွင်း စတုရန်းပုံစံ အောက်အောက်	၂	ကျေးရွာအတွင်း ကလေးများ ပြုလုပ်ရန် စရိတ်
၃	ကျေးရွာအတွင်း မြေအောက်အောက် စာပေးများ	၃	ကျေးရွာအတွင်း ကလေးများ ပြုလုပ်ရန် စရိတ်
၄	ကျေးရွာအတွင်း မြေအောက်အောက် စာပေးများ	၄	ကျေးရွာအတွင်း ကလေးများ ပြုလုပ်ရန် စရိတ်
၅	ကျေးရွာအတွင်း မြေအောက်အောက် စာပေးများ	၅	ကျေးရွာအတွင်း ကလေးများ ပြုလုပ်ရန် စရိတ်

က၊ လူထုစီမံကိန်း၏ လာမည့် (၄) နှစ်အတွက် အကျိုးပင်သော ဦးစားပေး ဖွံ့ဖြိုးတိုးတက်မှု လုပ်ငန်း အစီအစဉ်များအားဖော်ပြပါ။

အဆင့်	ကျေးရွာအတွက် ဦးစားပေး ဖွံ့ဖြိုးတိုးတက်မှု လုပ်ငန်းစဉ်များ	အဆိုပြုသူ (အမျိုးသားများ/ အမျိုးသမီးများ/ အမျိုးသား+ အမျိုးသမီး)	ခန့်မှန်းကုန်ကျ စရိတ်	အကျိုးခံစားခွင့်ရှိသူ ခန့်မှန်းခြေ အရေအတွက်
၁	ကျေးရွာအတွင်း ကလေးများ ပြုလုပ်ရန် စရိတ်	က + မ		၂၃၆ ဦး
၂	ကျေးရွာအတွင်း စတုရန်းပုံစံ အောက်အောက်	က		,
၃	ကျေးရွာအတွင်း မြေအောက်အောက် စာပေးများ	က + မ		,
၄	ကျေးရွာအတွင်း မြေအောက်အောက် စာပေးများ	မ		,
၅	ကျေးရွာအတွင်း မြေအောက်အောက် စာပေးများ	က		,

စတုတ္ထနှစ်စက်ဝန်း ကျေးရွာဖွံ့ဖြိုးရေး ဦးစားပေးအစီအစဉ်

ပုံစံ - စ-၃ ကျေးရွာဖွံ့ဖြိုးရေး ဦးစားပေးအစီအစဉ် (Form PC 3)

လမ်းညွှန်ချက်၊ အဆင့်(၃)ကျေးရွာမျှော်မှန်းချက်အစည်းအဝေးပြီးဆုံးသောအခါ ကျေးရွာစီမံကိန်း အထောက်အကူပြု ကော်မတီသည် လူထုစည်းရုံးရေးမှူးအကူအညီဖြင့် ဤပုံစံကိုပြည့်စုံအောင် ဖြည့်သွင်းရမည်။			
လူထုစည်းရုံးရေးမှူး/ဝန်ထမ်း အမည် - ဦးတူး ဂုဏ် / ဒေါ်မိုမို ကို			
နေ့စွဲ 26.9.2019	စက်ဝန်းအား အမှတ်ခြစ်ပါ (✓) <input type="checkbox"/> စက်ဝန်း(၁) <input type="checkbox"/> စက်ဝန်း(၂) <input type="checkbox"/> <input checked="" type="checkbox"/> စက်ဝန်း(၃) <input checked="" type="checkbox"/> စက်ဝန်း(၄)		
ပြည်နယ်/တိုင်း ကယား :	မြို့နယ် ကျွန်းကျွန်း	ကျေးရွာအုပ်စု ထီးခဲခါး	ကျေးရွာ ကျွန်း မြို့ ကို

က။ အခက်အခဲအတားအဆီးများအားဆွေးနွေးခြင်း - ယခုလက်ရှိအခြေအနေတွင်ဤကျေးရွာဖွံ့ဖြိုးတိုးတက်ရေးအတွက် အဓိကအခက်အခဲအတားအဆီးများသည် မည်သည်များဖြစ်ပါသနည်း။ (အမျိုးသား/သမီး အနည်းဆုံးအခက်အခဲ ၅ ခုစီဖော်ပြပါ)

အုပ်စုဖွဲ့ဆွေးနွေးမှုများမှ တင်ပြသောအခက်အခဲအတားအဆီးများ	
၁.	ကမ်းလုံးသည် ဖြေသားလမ်းများ ဖြစ်ပေါ် ဖမ်းဆီးနေသဖြင့် မိုးရာ ဝဇ္ဇိတွင် ရေညက်သဖြင့် သွားလာအသုံးပြုရာတွင် အခက်ခဲရှိခြင်း ၊
၂.	ကျွန်းမြို့ကို စွာနှင့် ရှေးပုဂံ ခံပြု စွာ ချိတ်ဆွဲကမ်းလမ်းသည် ခက်ခဲပြီး နွေတော ပြုတ် ဂုဏ်သဖြင့် အသုံးပြု မရခြင်း ကယား ပို.ဆောင်ရာတွင် မြေအောက်ခံ ဖြစ်ခြင်း ၊
၃.	ကျေးရွာတွင် ဆင်းမဆောင်မရှိသဖြင့် သူများကျောင်း တွင်သာ အစည်းစည်းဝေးဝေး ဖျား ကျင်းပနေရသဖြင့် အဆင်မပြေ ဖြစ်နေခြင်း ၊
၄.	မူကြိုကျောင်း မရှိသဖြင့် ငယ်ရယ်သော အသက် ၁၀ နှစ်လောက် အရွယ် အရွယ် ရှေးဦးကလေး သူငယ်များ မရရှိခြင်း ၊
၅.	ကျေးရွာတွင် စာသင်ကျောင်း မရှိသဖြင့် ကလေးငယ်များ အခြားရွာသို့ သွား ဂုဏ်သဖြင့် ယာဉ်အနည်းငယ် များ ခြီးရိပ် နေရခြင်း ၊
၆.	ကျေးရွာတွင် စားကစား ကျွမ်း နှစ်သော်လည်း ဖြေနေရာ မရှိ၊ စားစား သဖြင့် လူငယ်များ လျင်မြန် များ များ နှစ်သော်လည်း အသက်ခဲ
၇.	အသက်ကုန် ရွေးနှင်း တည် ဖြစ် မှု မရှိ ခြင်း ၊
၈.	ကျွန်းမြို့ရာတွင် အရမ်းအခို အခက်ခဲ ရှိခြင်း နှင့် ဖြေပာ ဖြစ် ခြင်း မှု အထောက်အကူ လိုအပ် သည် အခက်ခဲ ရှိ ခြင်း ၊

ခ။ မျှော်မှန်းခြင်း- နောင်လာမည့် (၅)နှစ် အတွင်း ကျေးရွာဖွံ့ဖြိုးရေး မျှော်မှန်းလျာထားချက်များအား တင်ပြပါ။

အုပ်စုဖွဲ့ဆွေးနွေးမှုများမှ တင်ပြသောအခက်အခဲအတားအဆီးများ	
၁.	ကမ်းလုံး အားလုံး ဖွဲ့ ဖြိုး ဆောင် ကလေးတို့က သွားလာနိုင်စေရန် ၊
၂.	တစ်စုနှင့် တစ်စု ကလေးတို့က သွားလာနိုင်ရန် ကယား ပို.ဆောင် ရာတွင် မြေအောက်ခံ
၃.	အစည်းစည်း ဖြေပာလျှင် ရာတွင် အဆင်မပြေ နေပေမယ့် အရန် ၊
၄.	ကလေးငယ် မိခင်များ လွယ်လပ်စွာ ချိတ်ဆွဲ မှု လျင်မြန် လျင်မြန် ရန် ၊
၅.	ကျေးရွာတွင် ကလေးများ ပျော်ရွှင်စွာ ပညာသင်ကြား နိုင်ရန် ၊
၆.	အဆင်မပြေ ကလေး သော ကလေးလူငယ် လျှင် များ လျှင် ရာတွင် ၊

နွယ်ပျိုးကျနှင့် မိမိမြေယာများ ကွက်စိတ်ချမှုလျှော့ချ	☐ ကျား ၀၆ ငါးကျား + ၆
ဒေသတွက်သီးနှံများ ဈေးကောင်းရလာစေရန်	☐ ကျား ၀၆ ငါးကျား + ၆

၈။ လူထုစီမံကိန်း၏ လာမည့် (၄) နှစ်အတွက် အကျုံးမဝင်သော ဦးစားပေး ဖွံ့ဖြိုးတိုးတက်မှု လုပ်ငန်း အစီအစဉ်များအားဖော်ပြပါ။

ဦးစားပေးအဆင့်	ကျေးရွာအတွက် ဦးစားပေး ဖွံ့ဖြိုးတိုးတက်မှု လုပ်ငန်းစဉ်များ	အဆိုပြုသူ (အမျိုးသားများ/အမျိုးသမီးများ/အမျိုးသား+အမျိုးသမီး)	အခန်းကဏ္ဍ	ဦးစားပေးအဆင့်သတ်မှတ်ချက်	ခန့်မှန်းကုန်ကျစရိတ်	အကျိုးခံစားခွင့်ရှိသူ ခန့်မှန်းခြေအရေအတွက်		
						ကျား	မ	ပေါင်း
၁	ကျေးကျွန်းခင်း မဆောင်ရွက်	ကျား + မ		၁	၁၅၅ သိန်း	၁၃၁	၁၁၂	၂၄၃
၂	ကွဲချိတ်ဆက်လမ်းနှင့် ကွန်ကရစ်အိတ်ကား	ကျား + မ		၂	၁၄၀ သိန်း	၅၀၀	၅၀၀	၁၀၀၀
၃	ကစားကွင်း မြေညှိခြင်း	ကျား + မ		၃	၃၀ သိန်း	၁၃၁	၁၁၂	၂၄၃
၄	ကွဲတွင်း ကျောက်ချောလမ်း	ကျား + မ		၄	၁၅၀ သိန်း	၁၃၁	၁၁၂	၂၄၃
၅	မူကြိုကျောင်း	ကျား + မ		၅	၁၀၀ သိန်း	၁၃၁	၁၁၂	၂၄၃
၆								
၇								
၈								

၉။ လူထုစီမံကိန်း၏ လာမည့် (၄) နှစ်အတွက် အကျုံးမဝင်သော ဦးစားပေး ဖွံ့ဖြိုးတိုးတက်မှု လုပ်ငန်း အစီအစဉ်များအားဖော်ပြပါ။

အဆင့်	ကျေးရွာအတွက် ဦးစားပေး ဖွံ့ဖြိုး တိုးတက်မှု လုပ်ငန်းစဉ်များ	အဆိုပြုသူ (အမျိုးသားများ/အမျိုးသမီးများ/အမျိုးသား+အမျိုးသမီး)	အခန်းကဏ္ဍ
၁	မြေယာ အိုးလုပ်ငန်းခွင် ပုံစံ(၇)	ကျား	
၂	မြေယာနှင့် ပတ်သက်သော ဥပဒေ ၁၂၃၄၅	ကျား	
၃	ဒေသတွက်သီးနှံ ဈေးသတ်မှတ်ပေးခြင်း	ကျား + မ	
၄	မူလတန်း ကျောင်းနှင့် ၁၀၇/၁၀	ကျား + မ	
၅	မူကြိုကျောင်းနှင့် ၁၀၇/၁၀	ကျား + မ	
၆			

ခေါင်းဆောင်၊ ကျေးရွာစီမံကိန်းအထောက်အကူပြုကော်မီတီမှအတည်ပြုသည်။

အမည် ဦးလှသာ လက်မှတ်  နေ့စွဲ 26.9.2019

ကဏ္ဍအလိုက်ဦးစားပေးလုပ်ငန်းအကျဉ်းချုပ်ဇယား

ဌာန	စဉ်	လုပ်ငန်းအမျိုးအစား	အဆိုပြုသူ (အမှန်ဖြစ်ရန်)			ခုနှစ်	ထောက်ပံ့မည့်အဖွဲ့ အစည်း(သို့) ဌာန	မှတ်ချက်
			ကျား	မ	ကျား +မ			
အခြေခံအဆောက်အအုံကဏ္ဍ(လမ်း၊တံတား၊ ရေရရှိရေး၊မီးလင်းရေး)	၁	ခန်းမဆောင်တည်ဆောက်ခြင်း			√			
	၂	ရွာချင်းဆက်လမ်းနှင့်ကွန်ကရစ်တံတားတည်ဆောက်ခြင်း			√			
	၃	ရွာတွင်းကျောက်ချောလမ်း			√			
	၄							
	၅							
	၆							
	၇							
လူမှုစီးပွားကဏ္ဍ(ပညာရေး၊ကျန်းမာရေးနှင့်ဆိုင်သောအဆောက်အအုံများနှင့် အခြားလိုအပ်ချက်များ)	၁	မူကြိုကျောင်းတည်ဆောက်ခြင်း			√			
	၂	မူလတန်းကျောင်းနှင့်ဆရာမချပေးရန်			√			
	၃	မူကြိုဆရာမချပေးခြင်း			√			
	၄							
	၅							
အသက်မွေးဝမ်းကြောင်းကဏ္ဍ	၁	မြေယာလုပ်ပိုင်ခွင့်ပုံစံ(၇)ပြုလုပ်ပေးခြင်း	√					
	၂	မြေယာနှင့်ဥပဒေပညာပေးပို့ချပေးခြင်း	√					
	၃	ဒေသထွက်သီးနှံများအားဈေးသတ်မှတ်ပေးခြင်း			√			
	၄							
	၅							
	၆							
	၇							

အခြားကဏ္ဍ (ဌာနဆိုင်ရာများသို့ လွှဲပြောင်းနိုင်ခြင်းနှင့် အကောင် အထည်ဖော်နိုင်ခြင်းမရှိသောလုပ်ငန်းများ)	၁	အားကစားကွင်းပြေညှိခြင်း			✓			
	၂							
	၃							
	၄							
	၅							
	၆							
	၇							
သာတာဝသေးအန္တရာယ်လျှော့ချရေးကဏ္ဍ	၁							
	၂							
	၃							
	၄							
	၅							

ဦးစားပေးလုပ်ငန်း အကျဉ်းချုပ်ဇယား

စဉ်	လုပ်ငန်းအမည်	ဦးစားပေး အဆင့်	အဆိုပြုသူ (ကျား)	အဆိုပြုသူ (မ)	အဆိုပြုသူ (ကျား+မ)	မှတ်ချက်
၁။	ခန်းမဆောင်တည်ဆောက်ခြင်း	၁			√	
၂။	ရွာချင်းဆက်လမ်းနှင့်ကွန်ကရစ်တံတား	၂			√	
၃။	အားကစားကွင်းမြေညှိခြင်း	၃			√	
၄။	ရွာတွင်းကျောက်ချောလမ်း	၄			√	
၅။	မူကြိုကျောင်း	၅			√	
၆။						
၇။						
၈။						
၉။						
၁၀။						
၁၁။						
၁၂။						
၁၃။						

ပါဝင်ဆွေးနွေးသူ

ကျား - ၁၂ ဦး

မ - ၂၄ ဦး

မှတ်တမ်းတင်သူ

ရာထူး - CF

အမည်-ဦးတူးရယ်

ကျေးရွာဖွံ့ဖြိုးရေး အစီအစဉ်ဆောင်ရွက်မှုမှတ်တမ်းများ



