



လူထုဗဟိုပြုစီမံကိန်း  
လှိုင်းဘွဲ့မြို့နယ်



ပြည်ထောင်စုသမ္မတ မြန်မာနိုင်ငံတော်အစိုးရ  
စိုက်ပျိုးရေး၊ မွေးမြူရေးနှင့် ဆည်မြောင်းဝန်ကြီးဌာန  
ကျေးလက်ဒေသဖွံ့ဖြိုးတိုးတက်ရေးဦးစီးဌာန  
Community Driven Development Project  
လူထုဗဟိုပြုစီမံကိန်း

ကျေးရွာဖွံ့ဖြိုးရေးအစီအစဉ်



ကုန်းကလေးကျေးရွာ၊ ပေါင်ကျေးရွာအုပ်စု

လှိုင်းဘွဲ့မြို့နယ်၊ ကရင်ပြည်နယ်။

၂၀၁၉ ခုနှစ်



### မာတိကာ

<u>စဉ်</u>	<u>အကြောင်းအရာ</u>	<u>စာမျက်နှာ</u>
၁။	လှိုင်းဘွဲ့မြို့နယ် အခြေပြမြေပုံ.....	၁
၂။	ကျေးရွာသမိုင်းကြောင်း .....	၂
၃။	လူထုပူးပေါင်းပါဝင်သော လူမှုဆန်းစစ်ခြင်းနှင့်အကဲဖြတ်ခြင်းလုပ်ငန်းစဉ် အကျဉ်းချုပ်ဖော်ပြချက်.....	၃
၄။	ကျေးရွာဖွံ့ဖြိုးရေးအစီအစဉ်အတွက်အသုံးပြုခဲ့သော PRA tools တစ်ခုချင်းစီအတွက်သုံးသပ်ချက်များ။	
	၁။ ကျေးရွာလူမှုရေးနှင့်အရင်းအမြစ်ပြမြေပုံ(Social Map).....	၄
	၂။ ရာသီခွင်ပြပြကွဲဒီဇိုင်း(Seasonal Cleander).....	၆
	၃။ ဥစ္စာနေကြွယ်ဝမှုပြဇယား (Wealth Ranking).....	၈
	၄။ ကျားမ ပင့်ကူအိမ်သုံးသပ်ခြင်း(Cob Web).....	၁၀
	၅။ အရင်းအမြစ်အသုံးချမှုပုံစံပြဇယား(Asset Mapping).....	၁၂
	၆။ အဖွဲ့အစည်းချိတ်ဆက်မှုပြဇယား (Veen Diagram).....	၁၅
၅။	ကျေးရွာကော်မတီဝင်များစာရင်း။.....	၁၈
၆။	ကျေးရွာအချက်အလက်များ(PC 1).....	၁၉
၇။	စီမံကိန်းစက်ဝန်းအချိန်ဇယား(PC 2).....	၂၂
၈။	ကျေးရွာဖွံ့ဖြိုးရေးဦးစားပေးအစီအစဉ် (PC 3).....	၂၃
၉။	ကျေးရွာပထမအကြိမ်အစည်းအဝေးမှတ်တမ်း။.....	၂၅
၁၀။	ကျေးရွာဒုတိယအကြိမ်အစည်းအဝေးမှတ်တမ်း။.....	၂၇
၁၁။	ကျေးရွာဖွံ့ဖြိုးရေးအစီအစဉ်ရေးဆွဲခြင်း လုပ်ငန်းစဉ်များ။.....	၂၉
၁၂။	ကဏ္ဍအလိုက် ဦးစားပေးလုပ်ငန်းချုပ်ဖော်ပြချက်။.....	၃၁



# ၁။ လှိုင်းဘွဲ့မြို့နယ်အခြေပြမြေပုံ

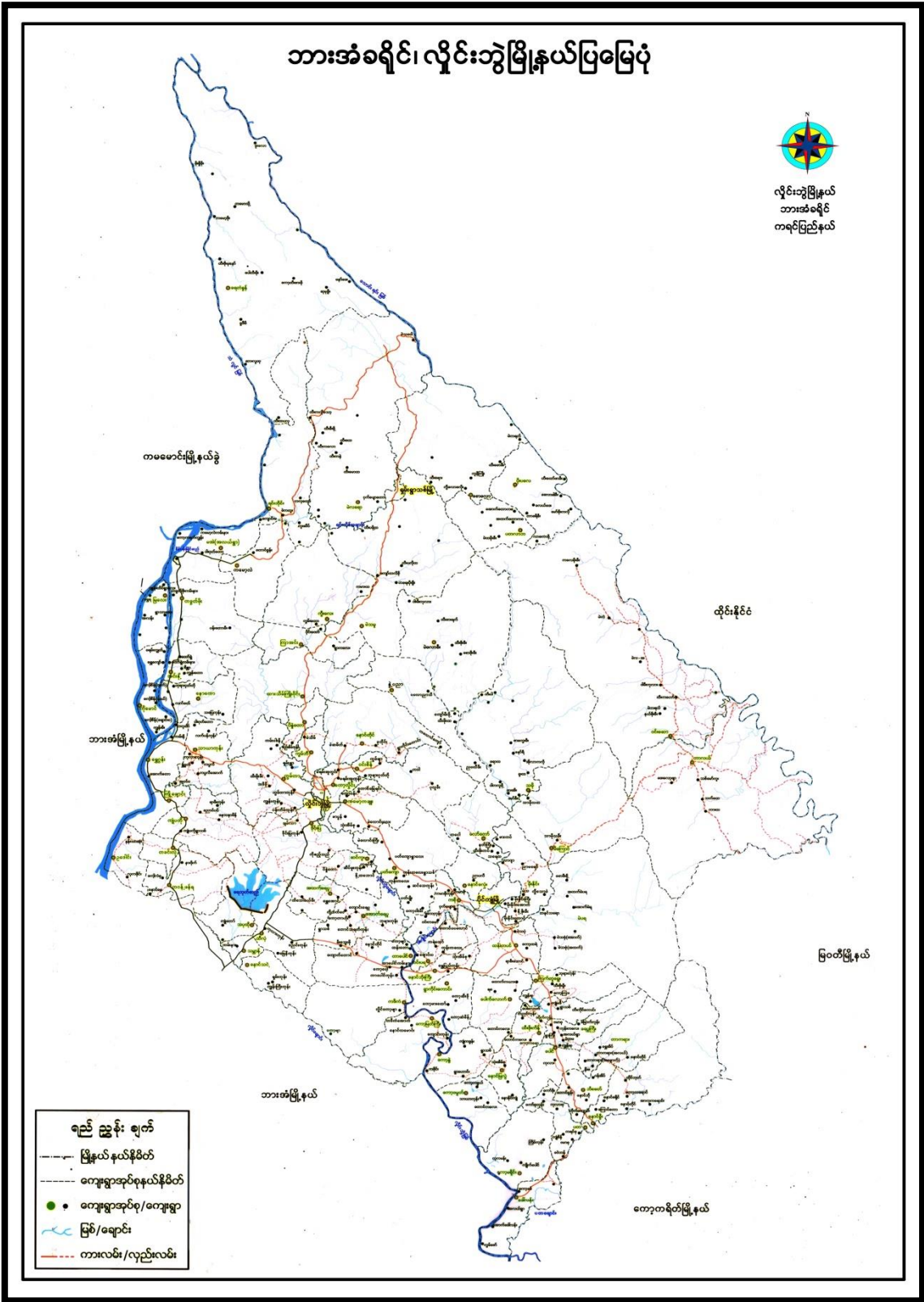



**၂။ ကျေးရွာသမိုင်းကြောင်း**

ကုလား (ကုန်းကလေး) ကျေးရွာ၏ သမိုင်းကြောင်း

မွန်ကုလား 'ကုန်းကလေး' ကျေးရွာဟုခေါ်တွင်သောနေရာတွင် ယခင်  
 က ဂယ်ကွင်း နှင့် တောများသာရှိကြပါသည်။ ကုလား (ကုန်းကလေး) ကျေး  
 ရွာကို စတင် တည်ထောင်ခဲ့သူများမှာ ကရင်၊ ကုန်း၊ နှင့် မွတ်ဆလင် (၂) မျိုး  
 စုတို့ ဖြစ်ပါသည်။ ကရင်၊ ကုန်း၊ နှင့် မွတ်ဆလင် ကုန်းများသည် တောင်တောင်  
 ကုန်းများ၊ ကုန်းကုန်းတောင်၊ ကရင်၊ အပျောက်၊ မြေနေရာသည်များ ဖြစ်  
 ဖြေရာထိုနေရာကို ဖြစ်ရာတွင် ဤရွာအား ခေါ်ပါသည်။ ထို့နောက်သူတို့  
 သည် တောင်တောင် ကုန်းကုန်းများ၊ ကရင်၊ အပျောက်၊ တောင်ကုန်း  
 (၂၀) နှင့် မွတ်ဆလင် ကုန်း (၂၀) နှင့် ယခင် (၂) နှင့် တည်ထောင်  
 ဖြစ်သောနေရာထိုခေါ်ကြပါသည်။ ထိုနေရာကို သွား၊ ကရင်၊ နေထိုင်ခဲ့  
 ကြသည်။ သူတို့ထံတွင် ကရင်၊ ကုန်း၊ များ ဖြစ်သော ဦးစောစောကုန်း  
 ဦးစောစော နှင့် သီလီ၊ နှင့် မွတ်ဆလင် ကုန်းများ ဖြစ်ကြသော ဦးမျှာ  
 စော၊ ဦးစောကုန်း၊ ကုန်း၊ ဝါဝင်ခေါ်ကြသည်။ ကုန်းကလေး (ကုလား)  
 ကျေးရွာ အရပ်တွင် ရွာခြား ဖြစ်ရာတွင် ကရင်၊ ကုန်း၊ အပျောက်  
 မွတ်ဆလင် ကုန်းများ ဤဒေသနှင့် ကုန်းကလေး ဤဒေသ ဖြစ်ကြောင်း ဖြစ်  
 ပါသည်။ မွတ်ဆလင် ကုန်းကလေး ကို ဒေသအရ ခေါ်အမည် မြန်မာ၊ ကုလား  
 ဟု ခေါ် ခြင်းကြောင့် ကုလား (ကုန်းကလေး) ကျေးရွာဟု ခေါ်ခြင်း  
 ဖြစ်ပါသည်။ ကုလား (ကုန်းကလေး) ကျေးရွာသည် စတင်တည်ထောင်ချိန်  
 မှ မွန်အချိန်ထိ ဆိုရှယ် နှစ်ပေါင်း (၂၅၀) ဝန်းကျင်ခန့် ဖြစ်ကြောင်း  
 ပါသည်။ ကုန်းကလေး ကျေးရွာတွင် မွတ်ဆလင် များက 'ဆဲလန်'  
 တာသာကိုးကွယ်ကြပြီး ကရင်၊ ကုန်းများက ဗုဒ္ဓဘာသာကို ကျွမ်းကျင်ကြပါ  
 သည်။ ကုလား (ကုန်းကလေး) ကျေးရွာသည် ဤနေရာသည် ကုန်းကလေး  
 မြို့နယ်၊ ပိုင်ကျိုမြို့၊ ပေါ်ကျေးရွာ အုပ်စုတွင် တည်ရှိပါသည်။



**၃။ လူထုပူးပေါင်းပါဝင်သော လူမှုဆန်းစစ်ခြင်းနှင့်အကဲဖြတ်ခြင်းလုပ်ငန်းစဉ် အကျဉ်းချုပ်ဇယား။**

စဉ်	အသုံးပြုခဲ့သော PRA tools များ	ဦးတည်အုပ်စုများ	အစည်းအဝေး		အဓိကဆွေးနွေးချက်များ
			ကျား	မ	
၁	ကျေးရွာအရင်းအမြစ်ပြမြေပုံ (Social Map)	ရပ်မိရပ်ဖ၊ ကော်မတီဝင်များ၊ ကျေးရွာလူထုများအားလုံး။	၁၁	၁၂	အခြေခံအဆောက်အ ဦးများလမ်းပန်းဆက်သွယ်ရေးအခြေအနေ၊ လယ်ယာမြေများ၊ ကျေးရွာရှိသဘာဝအရင်း အမြစ်များ။
၂	ရာသီခွင်ပြပြကွဲဒီဇိုင်း (Seasonal Cleander)	ကော်မတီဝင်များ၊ အမျိုးသား/ အမျိုးသမီး၊ ဆင်းရဲနွမ်းပါးသူများ။	၁၁	၁၂	စိုက်ပျိုး၊ ရိတ်သိမ်းကာလ (တောင်ယာ၊ လယ် ယာ) စီးပွားရေး၊ ဝင်ငွေရရှိမှု၊ ပွဲတော်ချိန်၊ ရာ သီဥတုကျန်းမာရေးဆိုင်ရာရေရရှိမှု။
၃	ဥစ္စာနေကြွယ်ဝမှုပြဇယား (Wealth Ranking)	ချမ်းသာ၊ အလယ်အလတ်၊ နွမ်းပါး စသောအုပ်စုများ	၁၁	၁၂	ကျေးရွာလူမှုစီးပွားရေး အခြေအနေကို ခြုံငုံသတ်မှတ်နိုင်ရေးအ တွက် အခြေခံစံနှုန်းများ သတ်မှတ် လူထုအားလုံးသဘောတူသတ်မှတ်ခြင်း။
၄	ကျား၊ မ ပင့်ကူအိမ်သုံးသပ်ခြင်း (Cob Web)	ကျေးရွာရှိအမျိုးသားနှင့်အမျိုးသမီး များ	၁၁	၁၂	အမျိုးသားနှင့်အမျိုးသမီး များတန်းတူအခွင့်အရေးရရှိမှုနှင့်မရရှိသည့် အကြောင်း အရင်းများကိုဖော်ထုတ် ဆွေးနွေးခြင်း။
၅	အရင်းအမြစ်အသုံးချမှုပုံစံပြ ဇယား (Asset Mapping)	ကျေးရွာလူထုအားလုံး။	၁၁	၁၂	ကျေးရွာရှိသဘာဝအရင်းအမြစ်များနှင့်လူမှု ဆိုင်ရာအရင်း အမြစ်များအားမည်သူ ကအသုံးပြုပြီးမည်သူက ထိန်းချုပ်ထားရှိခြင်း
၆	အဖွဲ့အစည်းချိတ်ဆက်မှုပြဇယား (Veen Diagram)	ကျေးရွာအုပ်ချုပ်ရေးအဖွဲ့၊ ကျေးရွာ ဖွံ့ဖြိုးရေးလုပ်ဆောင်နေသည့်အဖွဲ့၊ ကျေးရွာလူ ထု	၄	၃	ကျေးရွာအတွင်းရှိအဖွဲ့အစည်းများနှင့်မည်သို့ သော လုပ်ငန်းများအတွက်မည်သည့်အဖွဲ့များနှင့်ချိ တ် ဆက်လုပ်ကိုင်ဆောင်ရွက်မှုရှိခြင်း။
၇	ကျေးရွာအခြေခံအချက်အလက် (PC 1)	အမျိုးသား၊ အမျိုးသမီးနှင့်ကျေး ရွာလူထုအားလုံး	၁၁	၁၂	အိမ်ခြေလူဦးရေ၊ လူမျိုး၊ ဘာသာစသော ကျေးရွာ အခြေခံအချက်အလက်များ ဖော်ထုတ်ခြင်း။
၈	အခက်အခဲများ၊ မျှော်မှန်းချက်များ၊ ကျေး ရွာဖွံ့ဖြိုးရေးဦး စားပေးလုပ်ငန်းများဖော် ထုတ်ခြင်း။ (PC 3)	အမျိုးသား၊ အမျိုးသမီးနှင့်ကျေး ရွာလူထုအားလုံး	၁၁	၁၁	ကျေးရွာတွင်းရင်ဆိုင်နေရသော အခက်အခဲမျ ား၊ ကျေးရွာလူထု၏ မျှော်မှန်းချက်များ၊ ကျေးရွာဖွံ့ဖြိုးရေးအတွက်ဦးစားပေးလုပ်ငန်း များဖော်ထုတ်နိုင်ရန်။





၄။ ကျေးရွာဖွံ့ဖြိုးရေးအစီအစဉ်အတွက်အသုံးပြုခဲ့သော PRA tools တစ်ခုချင်းစီအတွက်သုံးသပ်ချက်များ။

၁။ ကျေးရွာလူမှုရေးနှင့်အရင်းအမြစ်ပြမြေပုံ (Social Map)





ကျေးရွာလူမှုရေးနှင့်အရင်းအမြစ်ပြုပြင်ဆန်းစစ်ချက်နှင့်ဆွေးနွေးချက်များ

လူနုကလေးကျေးရွာ      အရင်းအမြစ်ပြုပြင်ဆန်းစစ်ချက်

ဆွေးနွေးခြင်းနှင့်ဆန်းစစ်ခြင်း

\* လယ်ယာများ၊ သစ်တောများ၊ မြေများ၊ မြားကျိတ်၊ ဖြူချိတ်၊ အ  
 သစ်တောများ၊ ဝမ်း၊ ကြေးမုံ၊ ဖြူချိတ်၊ သစ်တော  
 X သစ်တောများ၊ ရေစုပုံခြင်း၊ ဖြူချိတ်၊ မြေ၊ မြေကောင်းခြင်း၊ မြား  
 အစွယ်တိုင်း တွင် ရေပိုက်ဆောင်ထားသည်။

\* ကြွယ်ဝသော မြားများ၊ သစ်တောများ၊ အစွယ်တိုင်း ရေစုပုံခြင်း၊ ဖြူချိတ်၊  
 ဝမ်း၊ ကြေးမုံ၊ မြားများ၊ ဖြူချိတ်၊ မြေကောင်းခြင်း၊ မြား  
 သစ်တောများ၊ သစ်တောများ။

\* မြေကောင်းခြင်း၊ ကြေးမုံ၊ မြေကောင်းခြင်း၊ မြေကောင်းခြင်း၊ သစ်တောများ၊  
 ဖြူချိတ်၊ သစ်တောများ။







ရာသီခွင်ပြုပြင်ရေးအဖွဲ့အစည်းနှင့်ဆန်းစစ်ခြင်း

စုစည်းပေး ပြုပြင်ရေး အဖွဲ့      လှူဒါန်းအဖွဲ့  
အဖွဲ့အစည်းအဖွဲ့အစည်း      အဖွဲ့အစည်းအဖွဲ့အစည်း

- \* တစ်နှစ်ပတ်လုံး ဝင်ရောက် ဆောင်ရွက် ပေးပါမည့် အဖွဲ့အစည်း
- \* တစ်နှစ်ပတ်လုံး ဆောင်ရွက် ပေးပါမည့် အဖွဲ့အစည်း
- \* ရက်စွဲ၊ နေ့စဉ်၊ နေ့စဉ် လုပ်ငန်းစဉ် အစီအစဉ်/အစီအစဉ်
- \* အဖွဲ့အစည်း၊ ဖွဲ့စည်းပုံ၊ အဖွဲ့အစည်း၊ အဖွဲ့အစည်း၊ အဖွဲ့အစည်း
- \* အဖွဲ့အစည်း၊ အဖွဲ့အစည်း၊ အဖွဲ့အစည်း၊ အဖွဲ့အစည်း
- \* အဖွဲ့အစည်း၊ အဖွဲ့အစည်း၊ အဖွဲ့အစည်း၊ အဖွဲ့အစည်း
- \* အဖွဲ့အစည်း၊ အဖွဲ့အစည်း၊ အဖွဲ့အစည်း၊ အဖွဲ့အစည်း

ရာသီခွင်ပြုပြင်ရေးအဖွဲ့အစည်း (Wealth Ranking)



လှိုင်းကလေးကြေးစုံ " ဥစ္စာဓာတ် ကြွယ်ဝမှု ပြုလုပ်ရေး "

အဆင့်	သစ်မှတ်ချက်	အိမ်ထောင်စု အရေအတွက်	ရာခိုင်နှုန်း
မြေလည်သော အုပ်စု			
အဆင့်အတင့် အုပ်စု	လယ်စွာ ၈၈၁ ဧက၊ ဆိုင်ကယ် ၁၊ ခက်ဘီး ၁	၁၇	၅၅%
မမြေလည်သော အုပ်စု	သစ်ယား ၃၈၆ ဧက၊ ကျား ၁	၁၄	၄၅%
စုစုပေါင်း			



ဥစ္စာနေကြွယ်ဝမှုပြုလောင်းရေးခွေးခြင်းနှင့်ဆန်းစစ်ခြင်း

ကျေးဇူးတင်ပေးပြီး ကျေးဇူးတင်စွာ ဥစ္စာနေကြွယ်ဝမှုပြုလောင်းရေး ( )  
 ခွေးခြင်းဖြင့် ခွဲဝေပေးခြင်းဖြင့်

\* ဆေးရုံမှ ဝါဒီတို့အား ခွဲဝေပေးရန် (၁၄) ခုရှိ - -  
 ဆေးရုံမှ ခွဲဝေခြင်း၊ အခြားအခြား အမှုအရာများ အားဖြင့်  
 အမှုအရာများဖြင့်၊ မဝင်ရန် ခွဲဝေမှုများဖြင့် ခွဲဝေခြင်းများ

• အစီအစဉ်များ ဆွဲချက် ဆေးရုံမှ ဝါဒီများ ဝေပေးမှု  
 များစွာ အစီအစဉ်များ ဆွဲပြီး သူတို့၏ အခြေအနေအထား အား  
 အစီအစဉ်များကို အမှုအရာများ ဆွဲခြင်း ပေးခြင်း

• ရေပေးပေးမှုများဖြင့် ခွဲဝေရေး အစီအစဉ်များ  
 အစီအစဉ်များဖြင့် အမှုအရာများဖြင့် ခွဲဝေမှုများဖြင့်  
 အမှုအရာများဖြင့် ခွဲဝေမှုများဖြင့် အမှုအရာများဖြင့်  
 များစွာ အစီအစဉ်များ ဆွဲပြီး သူတို့၏ အခြေအနေအထား အား  
 အစီအစဉ်များကို အမှုအရာများ ဆွဲခြင်း ပေးခြင်း

၆၀ ပုံနှိပ်





၄။ ကျား၊မ ပင့်ကူအိမ်သုံးသပ်ခြင်း (Cob Web)

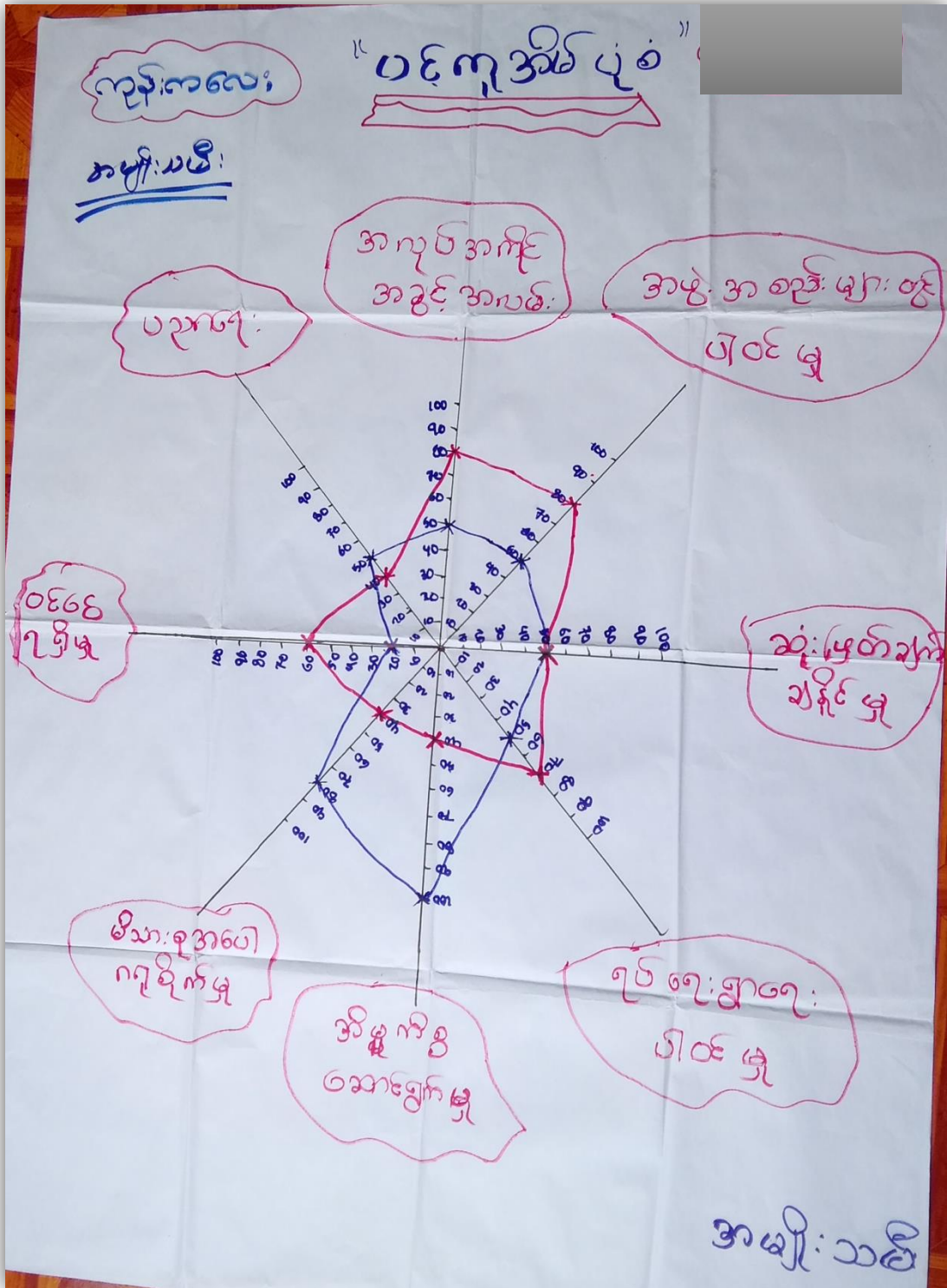





ကျားမ ပင့်ကူအိမ်သုံးသပ်ခြင်း ဆွေးနွေးခြင်းနှင့်ဆန်းစစ်ခြင်း

ကုန်းတလေး ပင်.ကူ အိမ် ၆ ဝေယော: (

ဖွဲ့: ဇွဲ. ဒြပ်: နှင့်. ဆေး: စစ် ဒြပ်:

\* ကျား: ဦး: များ: ၇၀၀၇: ဤ တေး: ပါဝင်မှု: ၁ အဖွဲ့: အစည်း:

ပါဝင်မှု: အလုပ်အကိုင် အခွင့်အလမ်း: ၁၀၀ ဖွဲ့ ဘီ ဖွဲ့ ဦး: နှစ်:

၇ ဦး: ၇ ဒြပ်: အလေး: ပြာ အိမ် ဖွဲ့ ဦး: များ: ၇၀၀ ၇ ဒြပ်: ၁ ဖိ: အစည်း

ဆောင်ရွက်မှု: များ: ၇ ဒြပ်: တေး: ပြစ်: ပြစ်:

\* ဖွဲ့: ဦး: ၇၀၀၇: များ: ၇၀၀ အစည်း: ၇၀၀ ဖွဲ့ ဦး: ၇၀၀ ဖွဲ့ ဦး:

ကျား: ဦး: အစည်း ပညာပေး: တေး: များ: ၇၀၀ ပေး: ၇၀၀

ဖွဲ့ ဦး: ကျား: ဦး: ကျား: ၇၀၀ ဖွဲ့ ဦး: ၇၀၀



၅။ အရင်းအမြစ်အသုံးချမှုပုံစံပြယူခြင်း (Asset Mapping)

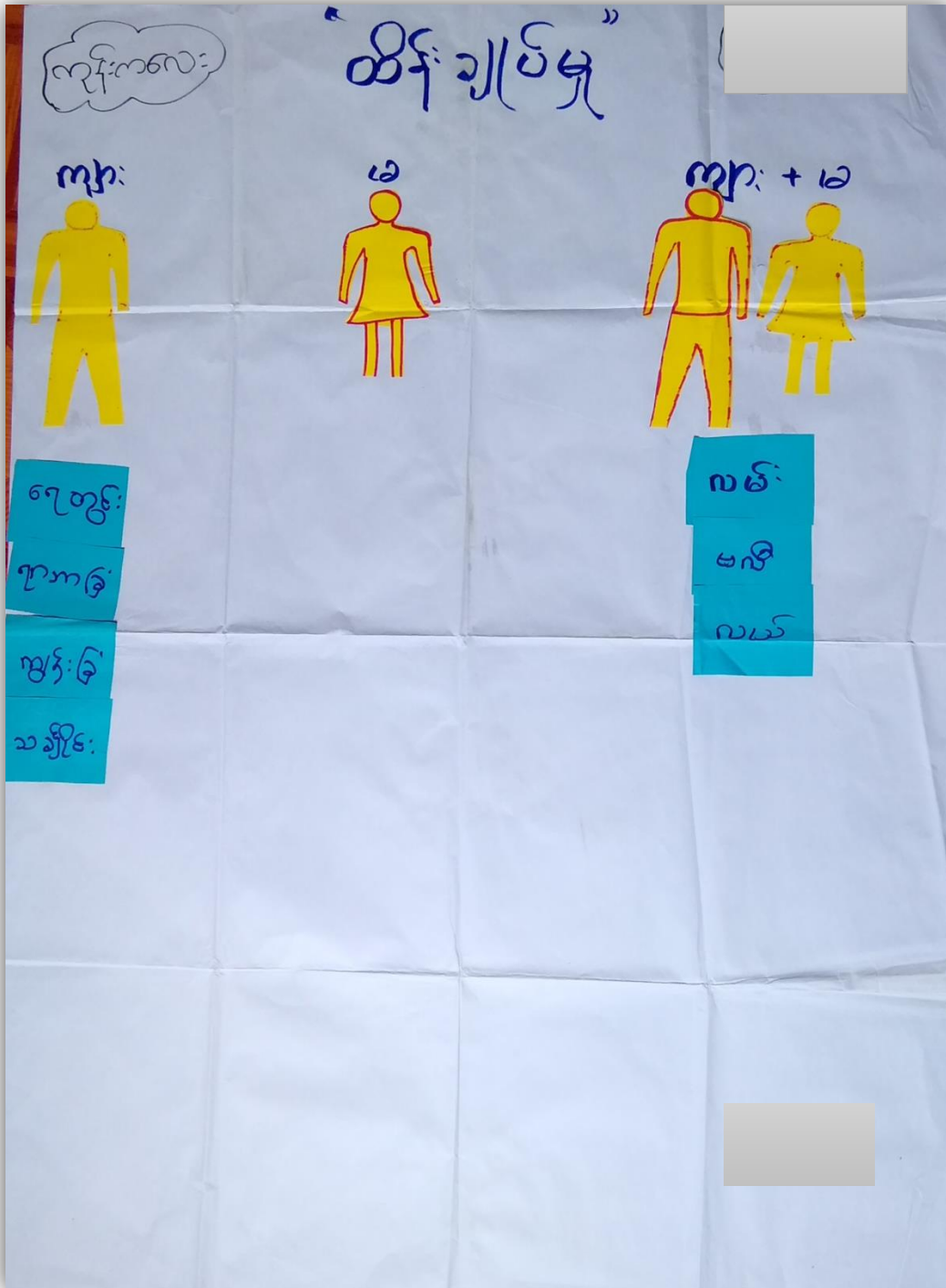

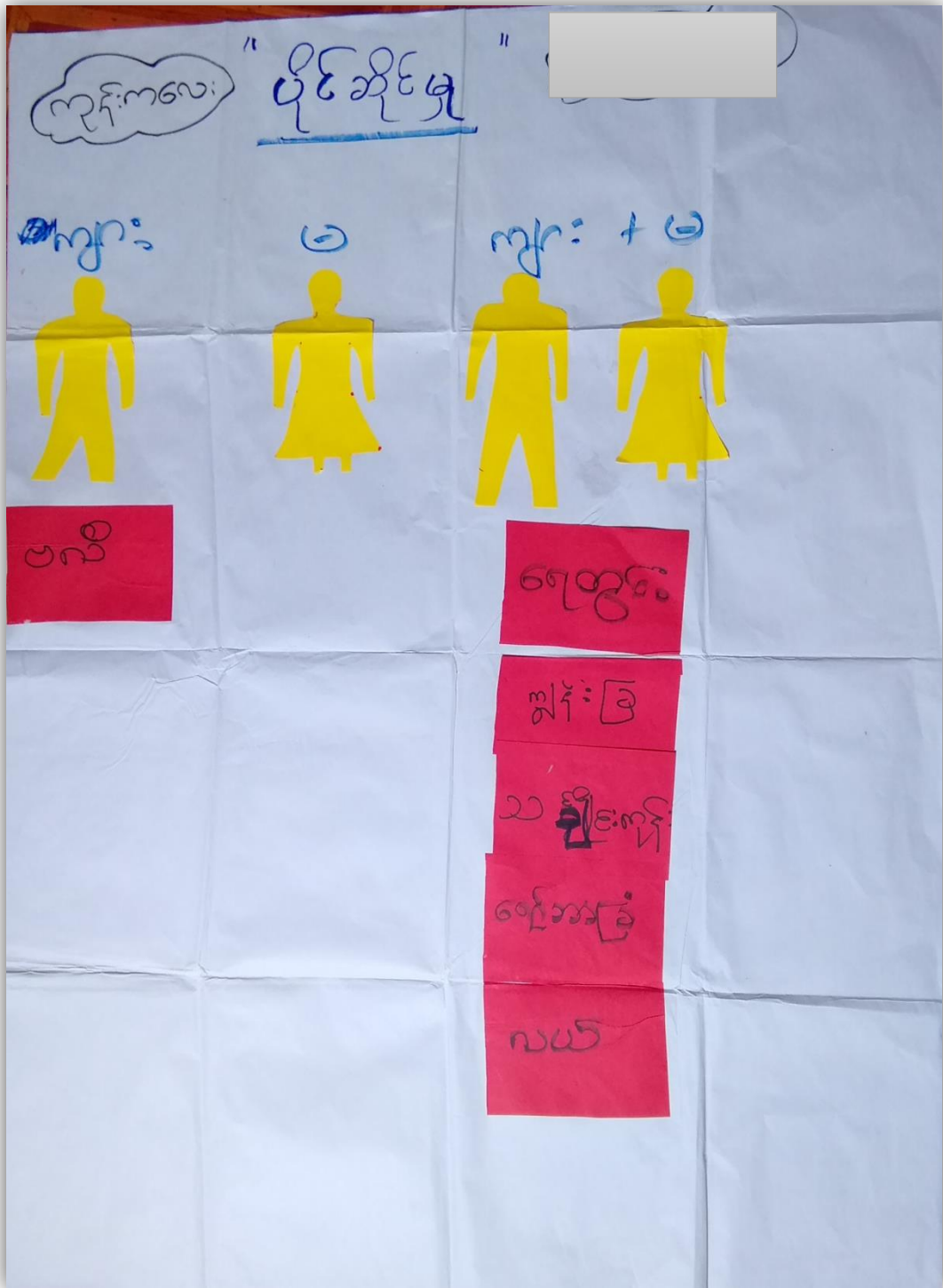



အရင်းအမြစ်အသုံးချမှုပုံစံပြဇယား ဆွေးနွေးခြင်းနှင့်ဆန်းစစ်ခြင်း

ကျွန်းကလေးကျေးရွာ ပါးစပ်မြို့နယ် ( )  
ဆွေးနွေးခြင်းနှင့်ဆန်းစစ်ခြင်း

\* ဗလီကီအမျိုးသားများကပဲ ဆန်းဖြူဖြူ၊ ကမ္ဘာ့အသံ၊  
 မပဲ ဆန်းဖြူဖြူ သတင်း

\* လယ်၊ သစ်တော၊ ရေအရင်းအမြစ်၊ ကျွန်ုပ်တို့နှင့်အတူ၊  
 အမျိုးသားများပါ ပါဝင်ပြီး ကမ္ဘာ့အသံ၊ မပဲ ဆန်းဖြူဖြူ  
 တာပတ်

\* အမျိုးသားများ ဆန်းဖြူဖြူ အဖွဲ့က ကလေးကလေး  
 ဖော်ဆောင်ချက် အရ တို့တို့က အမျိုးသားများ နှင့် ကမ္ဘာ့  
 အသံတို့ ဆန်းဖြူဖြူ ပညာများ အားကိုး နှင့် ဆန်းဖြူဖြူ  
 ဖြေရှင်းပေးပါမည်။





၆။ အဖွဲ့အစည်းချိတ်ဆက်မှုပြဇယား (Veen Diagram)

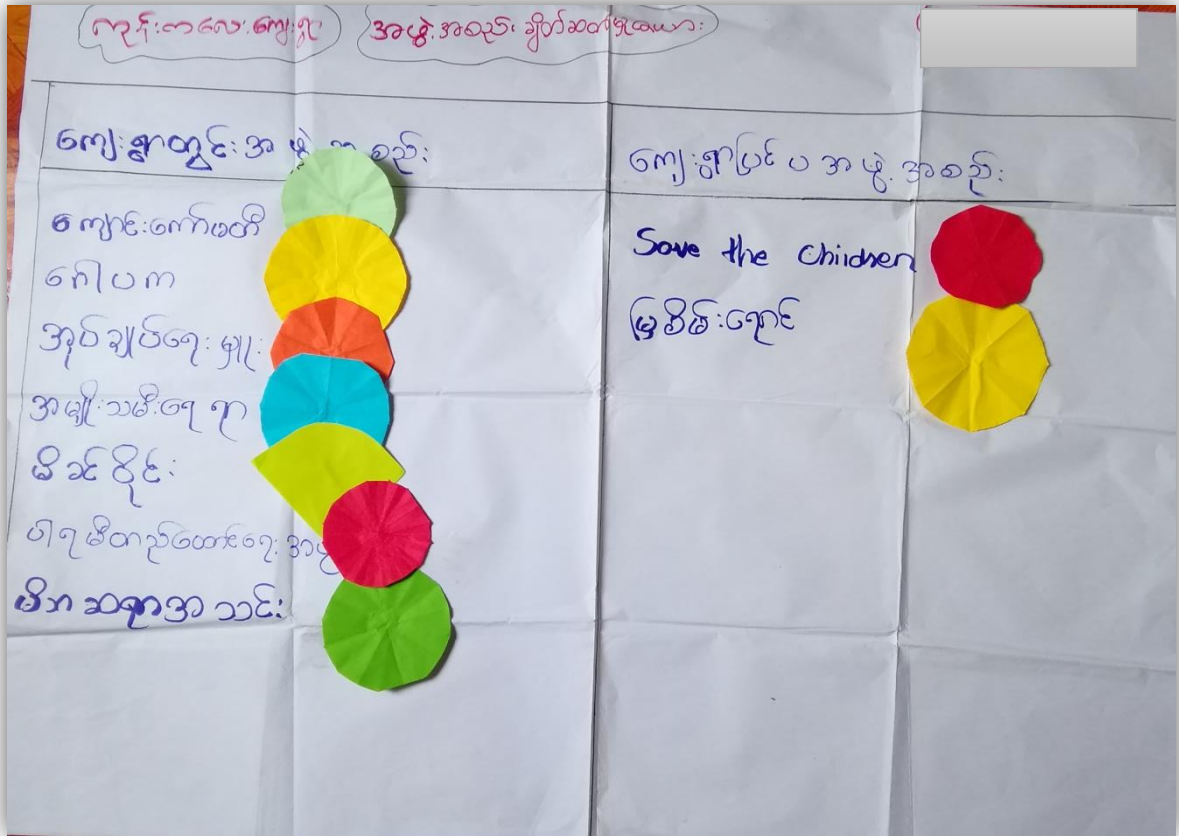





အဖွဲ့အစည်းချိတ်ဆက်မှုပြဇယား ဆွေးနွေးခြင်းနှင့်ဆန်းစစ်ခြင်း

ကုန်:၈၆၈:ကျေးရွာ နာဖွဲ့,အစည်း, ချိတ်ဆက်မှုပြဇယား  
ဆွေး, ဖွဲ့, ဒြပ်, နှင့်, ဆက်, ဖြစ်, နှစ်:

\* ကျေးရွာနှင့် ကျေးရွာ ခေါင်းဆောင် သည် အဖွဲ့, အစည်း, ဖွဲ့,  
 ကျေးရွာဖြန့်နယ် နာဖွဲ့, အစည်း, ဖွဲ့, နှင့်, သည်, ဖြစ်, သည်, ဖြစ်, ဖြစ်, ဖြစ်,  
 နှင့် မဆီ, ပျံ, ပေါင်း, ပါဝင် ဆောင်ရွက်သည့်  
 \* ကျေးရွာ, အဖွဲ့, သည် ကသာ, ကျေးရွာ, ဖွဲ့, လှင်, ကိ, ကျေးရွာ, ဆောင်  
 ရွက်, သည်  
 \* ကျေးရွာ, ကျေးရွာ, သည် ပညာ, ရေး, ချိတ်, ဖြစ်, ဖြစ်, ဖြစ်, ကိ, ကျေးရွာ  
 ရွက်, သည်  
 \* ပါ, ကျေးရွာ, ဆောင်ရွက်, ဖြစ်, ဖြစ်, ဖြစ်, ဆောင်ရွက်, သည်, သည်,  
 ကျေးရွာ, ဖွဲ့, အဖွဲ့, အစည်း, အား, နှင့်, ချိတ်ဆက် ဆောင်ရွက် သည်,  
 \* အဖွဲ့, ဖွဲ့, ကျေးရွာ, သည် အဖွဲ့, ဖွဲ့, ဖွဲ့, ကျေးရွာ, ဆောင်ရွက်, သည်  
 \* ကျေးရွာ, ကျေးရွာ, သည် အဖွဲ့, ဖြစ်, ဖြစ်, သည်, ကျေးရွာ, အစည်း,  
 ဖွဲ့, နှင့်, မဆီ, ပျံ, ပေါင်း, ပါဝင် ဆောင်ရွက် သည်



၅။ ကုန်းကလေးကျေးရွာ စီမံခန့်ခွဲမှုအထောက်အကူပြုကော်မတီဝင်များစာရင်း

စဉ်	အမည်	ကျေးရွာ	လျား/မ	ရာထူး / တာဝန်
၁	ဦးနေမင်းထွေး	လှိုင်ကဲကလေး (ကျေးရွာ)		ကျေးရွာစီ / ထောက် ဥက္ကဋ္ဌ
၂	ဒေါ်အေးမူ	၂		ကျေးရွာစီ / ထောက် ဥက္ကဋ္ဌ
၃	ဦးခင်ဦး	၂	✓	ကျေးရွာ စေတနာ့ဝန်ထမ်း
၄	ဒေါ်ခင်အေး	၂	✓	ကျေးရွာ စေတနာ့ဝန်ထမ်း
၅	ဦးစံထွန်း	၂	✓	ဝယ်ယူရေး ဆက်ကော်မတီ ဥက္ကဋ္ဌ
၆	ဒေါ်မိုးမိုး	၂	✓	ဝယ်ယူရေးဆက်ကော်မတီ
၇	ဒေါ်အေးမိုး	၂	✓	ဝယ်ယူရေးဆက်ကော်မတီ
၈	ဦးထွန်း	၂	✓	လုပ်ငန်းလုပ်ထုတ်ဖြန့်ဖြူးရေးအဖွဲ့ဝင်၊ ဆက်ကော်မတီ ဥက္ကဋ္ဌ
၉	ဒေါ်မေခင်	၂	✓	လုပ်ငန်းလုပ်ထုတ်ဖြန့်ဖြူးရေးအဖွဲ့ဝင်၊ ဆက်ကော်မတီ
၁၀	ဒေါ်ခင်အေး	၂	✓	လုပ်ငန်းလုပ်ထုတ်ဖြန့်ဖြူးရေးအဖွဲ့ဆက်ကော်မတီ
၁၁	ဦးဟန်	၂	✓	ကျေးရွာအဖွဲ့ဝင်
၁၂	ဦးစိုး	၂	✓	အေး.ကြည်.ကြီးကြပ်ရေးဆက်ကော်မတီ ဥက္ကဋ္ဌ
၁၃	ဒေါ်ခင်အေး	၂	✓	အေး.ကြည်.ကြီးကြပ်ရေးဆက်ကော်မတီ
၁၄	ဦးမာမာ	၂	✓	ဝယ်ယူရေးအဖွဲ့ဝင်၊ ဆက်ကော်မတီ
၁၅	ဒေါ်ခင်အေး	၂	✓	ဝယ်ယူရေးအဖွဲ့ဝင်၊ ဆက်ကော်မတီ
၁၆				





**၆။ ကျေးရွာအချက်အလက်များ(PC 1)**

ပုံစံ - ၈ - ဝ ကျေးရွာအခြေခံအချက်အလက်များ (Form PC 1)

လမ်းညွှန်ချက်၊ ကျေးရွာတစ်ရွာသို့ ပထမဆုံးမိတ်ဆက်ခရီးသွားရောက်သောအခါ  
 လူထုစည်းရုံးရေးမှူးသည် ကျေးရွာခေါင်းဆောင်များအားကျေးရွာအချက်အလက်များကိုမေတ္တာရပ်ခံ၍တောင်းခံရသည်။ ဤအချက်အ  
 ည်။ ဤအချက်အလက်များကိုစီမံကိန်းမိတ်ဆက်အစည်းဝေးမတိုင်မီတောင်းခံရမည်။ စီမံကိန်းမိတ်ဆက်အစည်းဝေးတွင်  
 လူထုစည်းရုံးရေးမှူးသည် ဤအချက်အလက်များအား စစ်ဆေးပြီး မှန်ကန်အောင်ပြုလုပ်ရမည်။ ငြိမ်နောက်တွင် လူထုစည်းရုံးရေးမှူးမှ  
 သတင်းအချက်အလက်ထံသို့ Tablets မှ တဆင့် ဖြည့်သွင်းရမည်။

ကျေးရွာခေါင်းဆောင် အမည် <i>ဒါဇွေ</i>	ကျေးရွာခေါင်းဆောင်၏ ဖုန်းနံပါတ် <i>၀၉၀၀၀၀၀၀၀၀</i>	လူထုစည်းရုံးရေးမှူး၏အမည် <i>အဖြေဒါရ်</i>
ပြည်နယ်တိုင်းဒေသကြီး <i>ကရင်</i>	မြို့နယ် <i>လှိုင်ကွဲ</i>	ကျေးရွာအုပ်စု <i>ပေါင်</i>
		ကျေးရွာ <i>ရွှေမင်္ဂလာ</i>

က။ လူဦးရေ

လူမျိုးစု	အိမ်ထောင်စုအရေအတွက်	ကိုးကွယ်သည့်ဘာသာ	အိမ်ထောင်စုအရေအတွက်
လူမျိုးစု (၁)--- <i>ကရင်</i>	<i>၉</i>	ဘာသာ(၁)--- <i>ဗုဒ္ဓ</i>	<i>၉</i>
လူမျိုးစု (၂)-----		ဘာသာ(၂)-----	
လူမျိုးစု (၃)-----		ဘာသာ(၃)-----	
လူမျိုးစုရော-----		ဘာသာရော-----	
အခြား <i>အခြား</i>	<i>၂</i>	<i>အခြား</i>	<i>၂</i>
	အရေအတွက်		
မသန်စွမ်းသူများ	<i>၀</i>		
သက်ကြီးရွယ်အိုများ (၆၅ နှစ် နှင့် အထက်)	<i>၁၂</i>		
စစ်ဘေးရှောင်	<i>၀</i>		



လူထုဗဟိုပြုစီမံကိန်း  
လှိုင်းဘွဲ့ဖြန့်နယ်



	အမျိုးသား(အရေအတွက်)	အမျိုးသမီး(အရေအတွက်)	စုစုပေါင်းအရေအတွက်
လူဦးရေ			
လူမျိုးစု (၁)-----	၃၀	၁၉	၅၉
လူမျိုးစု (၂)-----			
လူမျိုးစု (၃)-----			
အခြား	၇၇	၅၀၀	၅၇၇
အိမ်ထောင်ဦးစီး			

(ခ)အခြေခံအဆောက်အအုံ အသုံးအဆောင်များ

စာသင်ကျောင်း	အမှတ် ခြံပိ	ကျန်းမာရေး	အမှတ် ခြံပိ	ဘာသာရေးအဆောက် အအုံများ	အမှတ် ခြံပိ
အထက်တန်းကျောင်း	<input type="checkbox"/>	ဆေးရုံ	<input type="checkbox"/>	ဝေတီ	<input type="checkbox"/>
အလယ်တန်းကျောင်း	<input type="checkbox"/>	ကျန်းမာရေးဌာန	<input type="checkbox"/>	ဘုန်းကြီးကျောင်း	<input type="checkbox"/>
မူလတန်းကျောင်း	<input type="checkbox"/>	ကျန်းမာရေးဌာနခွဲ	<input type="checkbox"/>	ဟိန္ဒူဘုရားကျောင်း	<input type="checkbox"/>
မူကြိုကျောင်း	<input type="checkbox"/>	ဆေးပေးခန်း	<input type="checkbox"/>	ခရစ်ယာန်ကျောင်း	<input type="checkbox"/>
အခြား	<input type="checkbox"/>	အခြား	<input type="checkbox"/>	ဗလီ	<input type="checkbox"/>
				အခြား	<input type="checkbox"/>
မှတ်ချက်		မှတ်ချက်		မှတ်ချက်	



လူထုထုတ်ပြန်စီမံကိန်း  
လှိုင်းဘွဲ့ဖြန့်နယ်



(ဂ) ကျွမ်းကျင်သူများမှတ်တမ်း (ကျေးရွာတွင်နေထိုင်သော သို့မဟုတ် တခြားရွာမှလာရောက်သောကျွမ်းကျင်သူများ)

(ခ) စာသင်ကျောင်း			(၂) ကျန်းမာရေး			(၃) လက်မှုပညာရှင်		
ရွာတွင်နေထိုင်သူ	အခြားရွာမှလာသူ		ရွာတွင်နေထိုင်သူ	အခြားရွာမှလာသူ		ရွာတွင်နေထိုင်သူ	အခြားရွာမှလာသူ	
မူလတန်းပြဆရာ/မ	<input type="checkbox"/>	<input type="checkbox"/>	ဆရာဝန်	<input type="checkbox"/>	<input type="checkbox"/>	လက်သမား	<input type="checkbox"/>	<input type="checkbox"/>
အထက်တန်းပြဆရာ/မ	<input type="checkbox"/>	<input type="checkbox"/>	လက်ထောက်ကျန်းမာရေးမှူး	<input type="checkbox"/>	<input type="checkbox"/>	ပန်းရုံ	<input type="checkbox"/>	<input type="checkbox"/>
အလယ်တန်းပြဆရာ/မ	<input type="checkbox"/>	<input type="checkbox"/>	အမျိုးသမီးကျန်းမာရေးဆရာမ	<input type="checkbox"/>	<input type="checkbox"/>	လျှပ်စစ်ကျွမ်းကျင်၊ မီးသမား	<input type="checkbox"/>	<input type="checkbox"/>
မူကြိုဆရာ/မ	<input type="checkbox"/>	<input type="checkbox"/>	သားဖွားဆရာမ	<input type="checkbox"/>	<input type="checkbox"/>	ရေပိုက်သွယ်သူ	<input type="checkbox"/>	<input type="checkbox"/>
အခြား	<input type="checkbox"/>	<input type="checkbox"/>	ပြည်သူ့ကျန်းမာရေးလုပ်သား	<input type="checkbox"/>	<input type="checkbox"/>	စက်ပြင်ဆရာ	<input type="checkbox"/>	<input type="checkbox"/>
ဘ်ချက်	မှတ်ချက်			မှတ်ချက်				

(ဃ) ကျေးရွာသို့ ရောက်ရှိနိုင်သည့်လမ်းအခြေအနေ / ကျေးရွာတစ်ရွာသည် ၎င်း၏ကျေးရွာအုပ်စုနှင့် ဆက်သွယ်ထားသော လမ်းအခြေအနေ (အောက်ပါတို့ကိုခိုင်းပါ)

ကျောက်ကြမ်းလမ်း    ကတ္တရာလမ်း    ကွန်ကရစ်လမ်း    မော်တော်ဆိုင်ကယ်လမ်း  
 ကျောက်ခင်းလမ်း    မြေသားလမ်း    လူသွားလမ်း    အခြား \_\_\_\_\_

(င) ကျေးရွာဖွံ့ဖြိုးမှုစီမံချက်

(၁) လူထုထုတ်ပြန်စီမံကိန်းမစတင်မီ ဤကျေးရွာတွင်ကျေးရွာဖွံ့ဖြိုးမှု စီမံချက်ရှိခဲ့ပါသလား?    ခိုင်းပါ  
 ရှိပါသည်/မရှိပါ/မသိပါ  
 (၂) ရှိခဲ့ပါလျှင် ဤစီမံချက်ကို မည်သည့် ခုနှစ်တွင်ပြင်ဆင်ခဲ့ပါသနည်း?    နှစ်-----/မသိပါ  
 (၃) ဤစီမံချက်ကို ဖြန့်နယ်မှအတည်ပြုခဲ့ပါသလား?    ပြုခဲ့ပါသည်/မပြုခဲ့ပါ /မသိပါ







၈။ ကျေးရွာဖွံ့ဖြိုးရေးဦးစားပေးအစီအစဉ် (PC 3)

ပုံစံ - ၈-၃ ကျေးရွာဖွံ့ဖြိုးရေး ဦးစားပေးအစီအစဉ် (Form PC 3)

လမ်းညွှန်ချက်၊ အဆင့်(၃)ကျေးရွာဖွံ့ဖြိုးရေးမှတ်တမ်းအစည်းအဝေးပြီးဆုံးသောအခါ ကျေးရွာပီပီမီမီ အထောက်အကူပြု ကော်မတီသည် လူထုထုတ်ပြန်ပုံနှိပ်ရေးမှူးအကူအညီဖြင့် ဤပုံစံကိုဖြည့်စုံအောင် ဖြည့်သွင်းရမည်။

လူထုထုတ်ပြန်ပုံနှိပ်ရေးမှူး/ဝန်ထမ်း အမည် - ခင်အောင်

နေ့စွဲ ၀၈.၀၅.၂၀၀၉ စက်ဝန်းအား အမှတ်ခြစ်ပါ (✓)  စက်ဝန်း(၁)   
 စက်ဝန်း(၂)  စက်ဝန်း(၃)  စက်ဝန်း(၄)

ပြည်နယ်/တိုင်း	မြို့နယ်	ကျေးရွာအုပ်စု	ကျေးရွာ
ကရင်	မြိုင်ကွဲ	လါဝ	ကျွန်းကလေး

က။ အခက်အခဲအတားအဆီးများအားဆွေးနွေးခြင်း - ယခုလက်ရှိအခြေအနေတွင် ဤကျေးရွာဖွံ့ဖြိုးတိုးတက်ရေးအတွက် အပိုအခက်အခဲအတားအဆီးများသည် မည်သည့်အရာဖြစ်ပါသနည်း။ (အမျိုးသား/သမီး အနည်းဆုံးအခက်အခဲ ၅ ခုစီဖော်ပြပါ)

အုပ်စုဖွဲ့ဆွေးနွေးမှုများမှ တင်ပြသောအခက်အခဲအတားအဆီးများ	
အာဇာတ်ပတ် ပျက်စီးနေခြင်း	✓ ကျား ၄၀ <input type="checkbox"/> ကျား + မ
အုပ်စုအဖွဲ့အားကစားရုံမရှိခြင်း	✓ ကျား ၄၀ <input type="checkbox"/> ကျား + မ
ကျေးရွာအုပ်စု များစွာ ကျယ်ပြန့်ခြင်း	<input type="checkbox"/> ကျား ၄၀ <input type="checkbox"/> ကျား + မ
မီးဖိုချောင်ရုံ မရှိခြင်း	✓ ကျား ၄၀ <input type="checkbox"/> ကျား + မ
ပျက်စီးနေသည့် ကျောင်းမရှိခြင်း	✓ ကျား ၄၀ <input type="checkbox"/> ကျား + မ

ခ။ မျှော်မှန်းခြင်း- နောင်လာမည့် ( ၅ ) နှစ် အတွင်း ကျေးရွာဖွံ့ဖြိုးရေး မျှော်မှန်းလျာထားချက်များအား တင်ပြပါ။

အုပ်စုဖွဲ့ဆွေးနွေးမှုများမှ တင်ပြသောအခက်အခဲအတားအဆီးများ	
အာဇာတ် ကျွမ်းကျင်မှု မရှိခြင်း	<input type="checkbox"/> ကျား ၄၀ <input checked="" type="checkbox"/> ကျား + မ
အုပ်စုအဖွဲ့အား ကျွမ်းကျင်မှု မရှိခြင်း	<input type="checkbox"/> ကျား ၄၀ <input checked="" type="checkbox"/> ကျား + မ
ကျေးရွာအုပ်စု ကျယ်ပြန့်နေခြင်း	<input type="checkbox"/> ကျား ၄၀ <input checked="" type="checkbox"/> ကျား + မ
ကျေးရွာ မီးလင်းမှု မရှိခြင်း	<input type="checkbox"/> ကျား ၄၀ <input checked="" type="checkbox"/> ကျား + မ
ကျေးရွာအုပ်စု များစွာ ကျယ်ပြန့်နေခြင်း	✓ ကျား ၄၀ <input type="checkbox"/> ကျား + မ











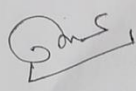
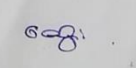

ခြံခြံ၊ အဝါရိပ်သည်၊ လုပ်ငန်း၊ စွဲများ၊ ဇေး၊ ဖြင့်၊ မှတ်တမ်းယူပြီး ဆိုလျှင်  
 ငန်း၊ စွဲများအား၊ မဲခန့် ဖြစ်၊ ဦးအားပေး၊ အဆင့်၊ ၂၀၂၂၊ ၂၃) စသည့်  
 ဖြစ်၊ ဇွေး၊ ချယ် ဆင်ပြီး ၂၅၀ ဝန်ထမ်း များ မှ အကျိုး ဝင်သည်၊ လုပ်ငန်း  
 များ နှစ် အကျိုး မဝင်သည်၊ လုပ်ငန်း များ၊ လို ဖြစ်၊ ပြု ကာ အကျိုး ဝင်သည်၊ လုပ်  
 င်း များ အား၊ ရသည်၊ ကောင်း ၊ အကျိုး မဝင်သည်၊ လုပ်ငန်း များ အား၊ ရသည်၊  
 ကောင်း ဖြစ် ပြုကာ လုပ်ငန်း စွဲ ဇွေး ချယ် ခြင်း အား အ နှစ် ချုပ်ပေး ပါသည်။  
 ဆို၊ နောက် ကျေးဇူး နှိမ် ခန့်၊ စွဲမှု ပုံစံ အား ဖြစ် ပြီး ကော်မတီ တစ် ခု  
 ခြင်း ဦး ပေး ကာ ဝန်ထုပ်ထူ ၊ များ နှစ်၊ ဆယ် ကော် မတီ တို့ ဖြစ် ဖွင့် အမျိုး  
 သ မီး အနု အညံ့ တစ် ယောက် ပါ ဝင် ဖြစ် ဖြစ် ဖြစ် ကောင်း မဲခန့် ဖြစ်  
 ကော် မတီ ဝင် များ အား အသီး သီး ဇွေး ချယ် တင် ဖြစ် ကော် ပြီး ဆောင်  
 စဉ် ၊ ဖြစ် ဖြစ် အချက် များ လို ဖြစ် ပြု ပြီး ထ - ၂ တွင် သဘော ယူ ကြောင်း  
 လက် ဖြတ် လျှောက် အပြီး တွင် ယနေ့၊ ဒုတိယ အကြိမ် ကျေးဇူး အသိ  
 အဝေး ပြီး ဦး ဖြစ် ဖြစ် နှစ်၊ ကျေးဇူး တင် ကြောင်း ပြောကာ အသိ  
 အဝေး လို အောင် ဖြစ် ဖြစ် ပြတ် သိမ်း ခိုင် ခဲ ပါ သည်။

မှတ်တမ်းပြုသူ - အမည် - စောစော မင်းလက်မှတ်-  နေ့ရက်- ၂၀၂၂.၆.၁၈  
 အတည်ပြုသူ - အမည် - ဦးကျော်စွာ လက်မှတ်-  နေ့ရက်-



၁၁။ ကျေးရွာဖွံ့ဖြိုးရေးအစီအစဉ်ရေးဆွဲခြင်း လှုပ်ရှားမှုပုံရိပ်များ











၁၂။ ကဏ္ဍအလိုက် ဦးစားပေးလုပ်ငန်းချုပ်ငယ်များ

ကဏ္ဍ အလိုက် ဦးစားပေး လုပ်ငန်းချုပ်ငယ်များ

ကနဦး	အစီအစဉ်အမျိုးအမည်	လုပ်ငန်းအမျိုးအစား	အဆိုပြုသူ			ခုနှစ်	စတင်ချုပ်ကိုင်မှုအမျိုးအမည် (စတင်/အပြီး)
			ကျား	မ	ကျား/မ		
အခြေခံအဆောက်အအုံ	ကဏ္ဍ (လမ်းဆုံတံတား၊ လျှပ်စီးဌာန၊ ရေပေးစနစ်)	၁- ဆိုလာမီးကင်းစင် ( ၁၅၀' )			✓	၂၀၁၇	စတင်/အပြီး
		၂- ကွန်ကရစ်လမ်း (၁၅၅၀' x ၁၅' x ၆' )			✓	၂၀၁၈	"
		၃- မြေအောက်တံတား (၁၅' x ၅' x ၆' )			✓	၂၀၁၇	"
		၄- စီမံခန့်ခွဲရေးဌာန ( ၂၆၄၀' )			✓	၂၀၂၀	"
အထက်မြေအောက်အခြေခံအဆောက်အအုံ	အထက်မြေအောက်အခြေခံအဆောက်အအုံ	၁- ရွှေအေးရာ နှင့် နေရောင်ခြည်ကာကွယ်ရေး	✓			၂၀၂၁	စတင်
		၂- အထက်မြေအောက်အခြေခံအဆောက်အအုံ	✓			၂၀၁၇	"



လူထုဗဟိုပြုစီမံကိန်း  
လှိုင်းဘွဲ့မြို့နယ်

