

ပြည်ထောင်စုသမ္မတမြန်မာနိုင်ငံတော်အစိုးရ
စိုက်ပျိုးရေး၊ မွေးမြူရေးနှင့် ဆည်မြောင်းဝန်ကြီးဌာန
ကျေးလက်ဒေသဖွံ့ဖြိုးတိုးတက်ရေးဦးစီးဌာန
ပင်လည်ဘူးမြို့နယ်



လူထုဗဟိုပြုစီမံကိန်း
National Community Driven Development Project
(NCDDP)



ကျေးရွာဖွံ့ဖြိုးရေးအစီအစဉ်
Village Development Plan (VDP)
ကုန်းကြီးကျေးရွာ၊ ဘန့်ဘွေးကုန်အုပ်စု



ဇာတိကာ

၁။ပင်လည်ဘူးမြို့နယ်မြေပုံ 2

၂။ဘန်ဘွေးကုန်းအုပ်စုမြေပုံ 3

၃။ကျေးရွာအုပ်စုတွင်ပါဝင်သောကျေးရွာစာရင်းများ 4

၄။ကျေးရွာအခြေခံအချက်အလက်များ 4

၅။လူထုပူးပေါင်းပါဝင်သောလူမှုဆန်းစစ်ခြင်းနှင့်အကဲဖြတ်ခြင်းလုပ်ငန်းစဉ် (PSA/PRA) အကျဉ်းချုပ်..... 6

၆။ကျေးရွာဖွံ့ဖြိုးရေးအစီအစဉ်အတွက်အသုံးပြုခဲ့သော PRA tools များနှင့်တစ်ခုချင်းစီအတွက်သုံးသပ်ချက်များ ... 8

၇။ကော်မတီဝင်များရွေးချယ်ခြင်းနှင့်ကျေးရွာဖွံ့ဖြိုးရေးအစီအစဉ်ဆောင်ရွက်မှုမှတ်တမ်းဓါတ်ပုံများ 26

၈။ကော်မတီဝင်များစာရင်း 30

၉။ပုံစံ-၁။ကျေးရွာအချက်အလက် 33

၁၀။ပုံစံ-၂။စီမံကိန်းစက်ဝန်းအချိန်ဇယား 44

၁၁။ပုံစံ-၃။ကျေးရွာဖွံ့ဖြိုးရေးဦးစားပေးအစီအစဉ် 50

၁၂။ပုံစံ-၄။ကျေးရွာဖွံ့ဖြိုးရေးစီမံကိန်းလုပ်ငန်းခွဲရွေးချယ်ခြင်းပုံစံ 62

၁၃။အစည်းအဝေးမှတ်တမ်းများ..... 63

၁၄။ကဏ္ဍအလိုက်ဦးစားပေးဖွံ့ဖြိုးရေးလုပ်ငန်းစဉ်များ 67



၁။ ပင်လည်ဘူးမြို့နယ်မြေပုံ

စစ်ကိုင်းတိုင်းဒေသကြီး၊ ကသာခရိုင် ပင်လည်ဘူးမြို့နယ် UTM မြေပုံ

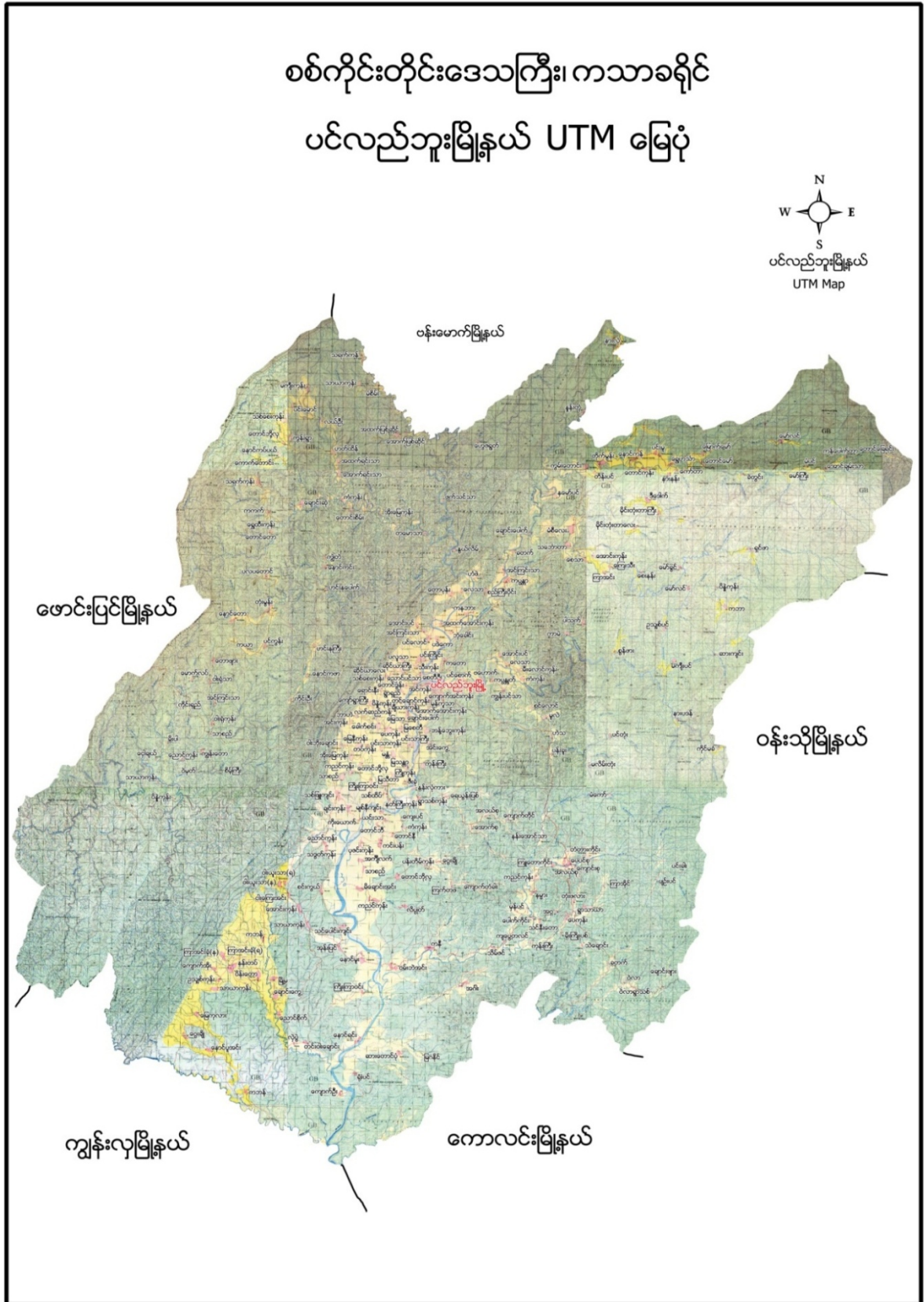



၂။ ဘန်ဘွေးကုန်းအုပ်စုမြေပုံ

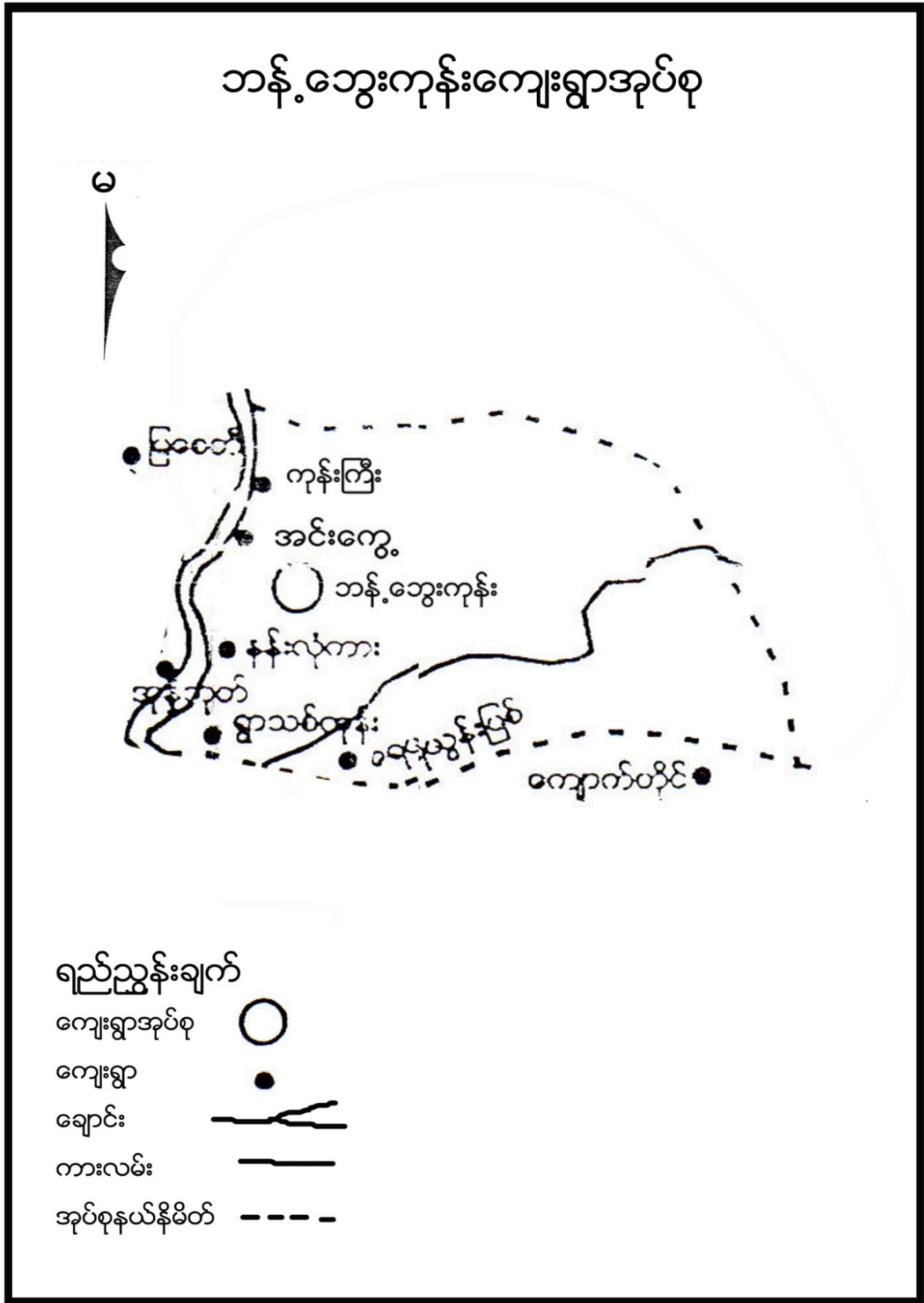



၃။ ကျေးရွာအုပ်စုတွင်ပါဝင်သောကျေးရွာစာရင်းများ

ဘန်းဘွေးကုန်း၊ ကုန်းကြီး၊ ရေယွန်းပြစ်၊ ရွာသစ်ကုန်း၊ နန်းလုံကား၊ အင်းကျေ့

၄။ ကျေးရွာအခြေခံအချက်အလက်များ

၁။ ကျေးရွာသမိုင်းအကျဉ်း

ကုန်းကြီးကျေးရွာသည် တောင်ကုန်းထီးထီးပေါ်တွင် တည်ရှိသောကြောင့် ကုန်းကြီးကျေးရွာဟု ခေါ်တွင်ခဲ့သည်။ ကုန်းကြီးကျေးရွာ၏ အနောက်ဘက်တွင် ကျွန်းတောကျေးရွာနှင့် ရေရှင်ကျေးရွာ နှစ်ရွာ ရေဘေးခံစားခဲ့ရသောကြောင့် ကုန်းကြီးကျေးရွာသို့ ပြောင်းရွှေ့လာခဲ့ကြသည်။ ရေရှင်ကျေးရွာနှင့် ကျွန်းတောကျေးရွာမှ ဘုရားများနှင့် ဘုန်းတော်ကြီးကျောင်း နေရာများသည် ယခုတိုင် တည်ရှိဆဲ ဖြစ်ပါသည်။ ကျေးရွာ၏ အဓိကစိုက်ပျိုးရေးမှာ လယ်ယာလုပ်ငန်းဖြစ်ပြီး အခြားသီးနှံများမှာ နှမ်း၊ မြေပဲ တို့ဖြစ်သည်။

ကျေးရွာ၏ ဘေးပတ်ဝန်းကျင်တွင် သစ်တောများဖြင့် ဖုံးလွှမ်းနေပါသည်။ အစိုရမူလတန်း ကျောင်းကို ၁၉၆၄ခုနှစ်တွင် ရရှိခဲ့ပြီး အလယ်တန်းကျောင်းကို ယခုအခါတွင် ရရှိနေပြီဖြစ်ပါသည်။ သာရေးနာရေးကိစ္စများကို အမျိုးသား၊ အမျိုးသမီးအဖွဲ့များမှ တာဝန်ယူ ဆောင်ရွက်ပေးလျက် ရှိပါသည်။ ကျေးရွာ၏ တည်နေပုံမှာ ကုန်းမြင့်ပေါ်တွင် တည်ရှိသောကြောင့် ရေရှားပါးပါသည်။ ယခုအခါ ကုန်းကြီးကျေးရွာသည် လမ်းပန်းဆက်သွယ်ရေးမှာ မိုးရာသီတွင်ခက်ခဲပြီး နွေရာသီတွင် ကောင်းမွန်ပြီး သာယာလှပသော ကျေးရွာလေး ဖြစ်သော်လည်း ရေရှားပါးသော ပြဿနာမှာ ယခုတိုင် ရှိနေဆဲပါ။

၂။ ထူးခြားဖြစ်စဉ်

အကြောင်းအရာ	ခုနှစ်	ထိခိုက်မှု
ရေကြီးရေလျှံဖြစ်ပွား	၁၉၅၇	ကျေးရွာပြောင်းရွှေ့ရ၍ ဘုန်းတော်ကြီးကျောင်းနှင့်ဇရပ်များပျက်စီးခဲ့ရသည်
ရေဘေးသင့်မှုဖြစ်ပွား	၂၀၁၀	စိုက်ပျိုးရေးကန်များပျက်စီး
လေဘေးသင့်မှုဖြစ်ပွား	၁၉၉၅	စာသင်ကျောင်းအ.မ.ကပျက်စီး
ရေကြီးရေလျှံဖြစ်ပွား	၂၀၁၅	တံတားပျက်စီး၊ သီးနှံများပျက်စီး

၃။ လူနည်းစုလူမျိုးစုအိမ်ထောင်စု

အမျိုးအစား	အိမ်ထောင်စု	ကျား	မ	စုစုပေါင်း
ဗမာ	၁၄၈	၉၂	၅၆	၁၄၈



၄။ ထိခိုက်လွယ်အုပ်စု

ထိခိုက်လွယ်အုပ်စု	အိမ်ထောင်စု	ကျား	မ	စုစုပေါင်း
သက်ကြီး	၂၂	၂	၂၀	၂၂
မြေယာမဲ့	၂၉	၁၉	၁၀	၂၉
မသန်စွမ်း	၃	၂	၁	၃

၅။ အဓိကစီးပွားရေးလုပ်ငန်းများ

စိုက်ပျိုးရေး	မွေးမြူရေး	အသေးစားစီးပွားရေး	အခြား
စပါး	ကျွဲ	အိမ်ဆိုင်	
နှမ်း	နွား		
ပဲ	ဝက်		
	ကြက်		

၆။ ကျေးရွာအတွင်းအဓိကပိုင်ဆိုင်မှုများ

ကျေးရွာပိုင်ဆိုင်မှုများ	စိုက်ပျိုးမြေ	စားကျက်မြေ	သစ်တောမြေ	သဲ/ကျောက်ရရှိမှု	ရေတွင်း/ရေကန်	စက်ရေတွင်း
အရေအတွက်	၁၀၀ဧက	၃၅၀ဧက	၅၅၀ ဧက	ရှိ/-	၅ / -	၁
ကျေးရွာပိုင်ဆိုင်မှုများ	ကား	ထော်လာဂျီ	စပါးကြိတ်စက်	မြွေလှေ့စက်	အသေးစားဆည်	ဈေးဆိုင်
အရေအတွက်	-	၂	၁၀	၅	-	၇

၇။ ကျေးရွာအတွင်းအခြားပိုင်ဆိုင်မှုများ

ကျေးရွာပိုင်ဆိုင်မှုများ	ရေတင်စက်	လယ်ထွန်စက်	ထွန်/ဝယ်	ကျွဲ	နွား
အရေအတွက်	၃၀	၂၀	၁၃၀	၅၀	၄၀၀
ကျေးရွာပိုင်ဆိုင်မှုများ	ဝက်	ဆိုင်ကယ်	ကျွမ်းကျင်လုပ်သား	လုပ်သား	
အရေအတွက်	၁၅၀	၁၁၀	၁၀	၁၀၀	

၈။ အခြားကျေးရွာအသုံးပြုနိုင်သောအရင်းအမြစ်/အချက်အလက်များ

အရင်းအမြစ်	ဆေးခန်း	အ.လ.က/အ.ထ.က	ဈေး	ကျွမ်းကျင်လုပ်သား	လုပ်သား	မြေတူးစက်	လမ်းကြိတ်စက်
အရေအတွက်	-	-/-	-	၁၀	၁၅	-	-



၅။ လူထုပူးပေါင်းပါဝင်သောလူမှုဆန်းစစ်ခြင်းနှင့် အကဲဖြတ်ခြင်းလုပ်ငန်းစဉ်(PSA/PRA) အကျဉ်းချုပ်

စဉ်	အကြောင်းအရာ	ရက်စွဲ	ဦးတည်အုပ်စု	တက်ရောက်သူ			အဓိကဆွေးနွေးချက်များ
				ကျား	မ	ပေါင်း	
၁	ကျေးရွာလူမှုရေးပြ၊ သယံဇာတပြမြေပုံ (Social Map/ Resource Map)	၂၀-၂၀	ရပ်မိရပ်ဖ၊ ကော်မတီဝင်များ	၈	၈	၁၆	အိမ်အမျိုးအစားများ၊ အခြေခံအဆောက်အအုံများ၊ လမ်းပန်းဆက်သွယ်ရေးအခြေအနေလယ်ယာမြေများ၊ မြစ်ချောင်းများ၊ ရေတွင်းရေကန်များ၊ သစ်တောများ
၂	ကျေးရွာအိမ်မက်ပြမြေပုံ (Dream Map)	၂၀-၂၀	ကျေးရွာစီ/ ထောက်အဖွဲ့၊ ကျေးရွာလူထု	၈	၈	၁၆	နောင်တစ်ချိန်တွင် ကျေးရွာတွင် ဖြစ်စေချင်သော/ မြင်စေချင်သော အရာများထည့်သွင်းရေးဆွဲခြင်း
၃	ဥစ္စာနေကြွယ်ဝမှုအဆင့်သတ်မှတ်ခြင်း (Wealth Ranking)	၂၀-၂၀	ချမ်းသာ၊ အလယ်အလတ်၊ နွမ်းပါး၊ အလွန်နွမ်းပါးအုပ်စုများ	၂၄	၃၈	၆၂	ကျေးရွာလူမှုစီးပွားအုပ်စုများခွဲခြားသတ်မှတ်နိုင်ရေးအတွက် အခြေခံစံနှုန်းများသတ်မှတ်ခြင်း၊ ကျေးရွာသားများနှင့် အများသဘောတူခွဲခြားသတ်မှတ်ခြင်း
၄	ကျား-မရေးရာကဏ္ဍပိုင်ဆိုင်မှုနှင့်ခွဲခြမ်းစိတ်ဖြာမှု	၂၀-၂၀	ကျေးရွာစီ/ ထောက်အဖွဲ့၊ ကျေးရွာလူထု	၂၉	၂၅	၅၄	ပြဿနာ၊ အခွင့်အရေး၊ လက်ရှိအခြေအနေကိုသိရှိရန် နှင့် ပြောင်းလဲနိုင်သည်ပုံစံများ
၅	ရာသီခွင်ပြပြက္ခဒိန် (Seasonal Calendar)	၂၀-၂၀	ကော်မတီဝင်၊ အမျိုးသမီး၊ အမျိုးသားများ	၃၅	၃၆	၇၁	ရာသီဥတု၊ စိုက်ပျိုးသီးနှံများ၊ လယ်ယာလုပ်ငန်းများ၊ နေ့စားလုပ်ငန်းများ၊ မွေးမြူရေးလုပ်ငန်းများ၊ ဝမ်းစာဖူလုံမှု နှင့် ပွဲတော်များ
၆	ပင့်ကူအိမ်ကွန်ယက် (Spider Web)	၂၀-၂၀	အမျိုးသားများ နှင့် အမျိုးသမီးများ	၂၄	၃၈	၆၂	အမျိုးသားများ နှင့် အမျိုးသမီးများတန်းတူအခွင့်အရေးရရှိမှု နှင့် မရရှိသည့် အကြောင်းအရင်းများ



၇	အဖွဲ့အစည်းချိတ်ဆက်ပုံ (Venn Diagram)	၂၀-၁၀	ကျေးရွာအုပ်ချုပ်ရေးအဖွဲ့၊ ကျေးရွာစီ/ထောက်အဖွဲ့	၃၅	၃၆	၇၁	ကျေးရွာတွင်းရှိအဖွဲ့အစည်းများနှင့် မည်သို့သောလုပ်ငန်းများအတွက် မည်သည့်အဖွဲ့များချိတ်ဆက်လုပ်ကိုင်မှု
၈	အခက်အခဲ၊လုပ်ငန်းနှင့်မျှော်မှန်းချက်များဖော်ထုတ်ခြင်း	၂၀-၁၀-၁၇	အမျိုးသားများကော်မတီဝင်များ	၄၅	၃၂	၇၇	ဆွေးနွေးထားသောအခြေခံအဆောက်အဦးများနှင့် သက်မွေးဝမ်းကျောင်းလုပ်ငန်းများ၊ကျန်းမာရေး၊ပညာရေး။
၉	ကျေးရွာ၏ (၅)နှစ်စာဦးစားပေးအစီအစဉ်ပြဇယား(Metric Ranking)	၂၀-၁၀-၁၇	အမျိုးသားအုပ်စု၊အမျိုးသမီးအုပ်စု၊လူငယ်အုပ်စု၊ရပ်မိရပ်ဖအုပ်စု	၄၅	၃၂	၇၇	အကျိုးပြုဦးရေ၊ အကျိုးခံစားခွင့်နှင့် အဓိကလိုအပ်ချက်များပေါ်မူတည်၍ ဆုံးဖြတ်သည်။



၆။ ကျေးရွာဖွံ့ဖြိုးရေးအစီအစဉ်အတွက်အသုံးပြုခဲ့သော PRA tools များနှင့် တစ်ခုချင်းစီအတွက်သုံးသပ်ချက်များ

၆.၁။ ကျေးရွာလူမှုရေးပြမြေပုံနှင့် သုံးသပ်ချက်





သုံးသပ်ခြင်း

ကုန်းကြီးကျေးရွာတွင် အိမ်ခြေ(၉၂)ရှိပြီး လူမှုစီးပွားအဆင့် (၄)ဆင့်ရှိကြောင်း တွေ့ရှိရပါသည်။ ထိုအဆင့်များထဲမှာ (၁)ချမ်းသာအဆင့်၊ (၂)အလယ်အလတ်အဆင့် (၃)နွမ်းပါးအဆင့်နှင့် (၄)အလွန်နွမ်းပါး တို့ဖြစ်ပြီး ကျေးရွာတွင် အတူယှဉ် တွဲနေထိုင်ကြပါသည်။

ဆန်းစစ်ခြင်း

ကျေးရွာတွင် လူမှုစီးပွားအဆင့် (၄)ဆင့်ရှိပြီး ကျေးရွာထဲတွင် ခွဲခြားမှုမရှိဘဲ အတူယှဉ်တွဲ နေကြပါသည်။ ထိုအဆင့်များထဲမှ ချမ်းသာသော အဆင့်ရှိသော အိမ်ထောင်စုမှာ အနည်းငယ်သာရှိပြီး အလယ်အလတ်အဆင့် ရှိသော အိမ်ထောင်စုများမှ ကျေးရွာအိမ်ခြေ၏ ၃ပုံ၂ ပုံခန့်ရှိပါသည်။ နွမ်းပါးအဆင့်နှင့် အလွန်နွမ်းပါးအဆင့်ရှိသော အိမ်ထောင်စုများတွင် လယ်ယာမြေပိုင်ဆိုင်မှု အလွန်နည်းပါးပြီး ရာသီခွင်အလုပ် အကိုင်နှင့် တောထွက်ပစ္စည်းများ ရှာဖွေရောင်းချမှုများကိုသာ အားကိုးနေကြရသဖြင့် ဝမ်းစာဖူလုံမှုအတွက် အလွန်ခက်ခဲမှုများ ရှိပါသည်။ ထိုသို့သော နွမ်းပါးအဆင့်နှင့် အလွန်နွမ်းပါးအဆင့်ရှိသော အိမ်ထောင်စု အရေအတွက် လျော့နည်းသွားစေရန် အလုပ်အကိုင်အခွင့်အလမ်းများ ဖန်တီးဆောင်ရွက်ပေးရန် လိုအပ်နေ သေးကြောင်း တွေ့ရှိရပါသည်။



၆.၂(က)။ ကျေးရွာအိမ်မက်ပြမြေပုံနှင့် သုံးသပ်ချက်





ဆွေးနွေးချက်

ကျေးရွာ၏ အနာဂတ်မြေပုံတွင် ကျေးရွာလူထုမှ နောင်တွင် မျှော်မှန်းထားသော အရင်းအမြစ်များ နှင့် ဝန်ဆောင်မှုများ ဆွေးနွေးခဲ့ပါသည်။

သုံးသပ်ချက်

ကျေးရွာ၏ အိမ်မက်မြေပုံတွင် လယ်ယာလုပ်ငန်းများ ဖွံ့ဖြိုးတိုးတက်လာစေရန်၊ လမ်းပန်းဆက်သွယ်ရေး ကောင်းမွန်လာစေရန်၊ ပညာရေးတွင် ကျေးရွာလူထုအားလုံး လက်လှမ်းမီပြီး ကျန်းမာရေးစောင့်ရှောက်မှု ပိုမိုကောင်းမွန်လာရန် ၊သောက်သုံးရေ ဖူလုံမှုရှိသော ကျေးလာလေး ဖြစ်စေချင်သည်ကို တွေ့ရပါသည်။ လျှပ်စစ်မီးများရရှိပြီး ဖွံ့ဖြိုးတိုးတက်နေသော ကျေးရွာလေး ဖြစ်စေချင်သည်ကို တွေ့ရပါသည်။





၆.၂(ခ)။ကျေးရွာအရင်းအမြစ်ပြုပြင်ဆင်နွှဲသုံးသပ်ချက်





ဆွေးနွေးချက်

ကုန်းကြီးကျေးရွာတွင် ဘုန်းတော်ကြီးကျောင်း၊ စာသင်ကျောင်း၊ စာကြည့်တိုက်များရှိပါသည်။ ရွာ၏ အနောက်ဘက်၊ တောင်ဘက်၊ မြောက်ဘက်တွင် လယ်ကွင်းများရှိပြီး ထိုလယ်ကွင်းများ၏ အနောက်ဘက်တွင် မူးမြစ်ရှိပါသည်။ ရွာ၏ အရှေ့ဘက်တွင် သစ်တောများဖြင့် ဖုံးလွှမ်းနေပြီး ထိုသစ်တောများမှ ထင်းများ၊ဝါးများ ထုတ်ယူသုံးစွဲကြပါသည်။ လယ်ယာမြေများကို အသုံးပြု၍ စပါး၊ ပဲများ စိုက်ပျိုးလုပ်ကိုင်ကြပါသည်။ ကျေးရွာတွင် လှုပ်စစ်မီးများ ရရှိနေပြီလည်း ဖြစ်ပါသည်။ ရွာ၏ အရှေ့ဘက်တွင် မြေလွတ်မြေရိုင်းကား ပေါများသည်ကိုလည်း တွေ့ရပါသည်။

သုံးသပ်ချက်

ကုန်းကြီးကျေးရွာအနေဖြင့် လမ်းပန်းဆက်သွယ်ရေးတွင် ပင်လည်ဘူး-မိချောင်းအင်း လမ်းမကြီးဘေးတွင် ရှိသော်လည်း လမ်းမကြီးမှ ရွာအဝင်လမ်းများ ခက်ခဲနေသည်ကိုလည်း တွေ့ရပါသည်။ စိုက်ပျိုးရေးတွင်လည်း သမရိုးကျ စိုက်ပျိုးလုပ်ကိုင်ကြသောကြောင့် စိုက်ပျိုးရေးမှ အမြတ်အစွန်း နည်းပါးလှပါပြီး ရာသီဥတုမမှန်ပါက စိုက်ပျိုးစရိတ်ကြွေးတင်မှုများလည်း ရှိသည်ကို တွေ့ရပါသည်။ မြေလွတ်မြေရိုင်းများ ပေါများသော်လည်း မွေးမြူရေး၊ နှစ်ရှည်ပင်သီးနှံများ စိုက်ပျိုးလုပ်ကိုင်နိုင်ကြခြင်း မရှိသည်ကိုလည်း တွေ့ရပါသည်။ ထို့ကြောင့် လမ်းပန်းဆက်သွယ်ရေးများ ကောင်မွန်အောင်ဆောင်ရွက်ပေးရန် လိုအပ်နေသေးသလို စိုက်ပျိုးရေး၊ မွေးမြူရေးတို့တွင်လည်း မျိုးကောင်းမျိုးသန့်များ၊ နည်းပညာများ ထောက်ပံ့ပေးရန်လည်း လိုအပ်နေသေးသည်ကို တွေ့မြင်ကြရပါသည်။



၆.၃။ ဥစ္စာနေကြွယ်ဝမှုအဆင့်သတ်မှတ်ခြင်း (Wealth Ranking)

အဆင့်	အခြေခံစံနှုန်းများ/ ညွှန်းကိန်းများ	အိမ်ထောင် စု	ရာခိုင်နှုန်း :
ချမ်းသာ	အိမ်အခြေအနေ အုတ်ခုံခံ၊ သွပ်မိုး၊ ပျဉ်ကာ၊ ပျဉ်ခင်း၊ မြေယာပိုင်ဆိုင်မှု (၆)ဧကနှင့် (၆)ဧကအထက် ကျွဲ၊ နွား- (၁၀)ကောင်အထက် အခြားပိုင်ဆိုင်မှု ထွန်းစက်၊ ရေစုပ်စက်၊ TV။ စပါးကြိုက်စက်၊ ဆိုင်ကယ်၊ (အထက်တန်း၊ အလယ်တန်းကျောင်းသားရှိ)	၁၈	၁၂%
အလယ်အလတ်	အိမ်အခြေအနေ ထရံကာ၊ သွပ်မိုး၊ ချေတံရှည်အိမ် မြေယာပိုင်ဆိုင်မှု (၂)နှင့်(၆)ဧကကြား ကျွဲ၊ နွား- (၄)ကောင်နှင့်(၁၀)ကောင်ကြား အခြားပိုင်ဆိုင်မှု လှည်း၊ ဆိုင်ကယ်၊ (အလယ်တန်းကျောင်းနေအရွယ်ကျောင်းသား ရှိ)	၆၉	၄၇%
နွမ်းပါး	အိမ်အခြေအနေ ဝါးထရံကာ၊ သက်ကယ်မိုး၊ ဝါးကြမ်းခင်း၊ ချေတံရှည်အိမ် မြေယာပိုင်ဆိုင်မှု (၁)ဧကနှင့် ၁ဧကအောက် ကျွဲ၊ နွား- ၂ကောင်အောက်အဖက်မွေး အခြားပိုင်ဆိုင်မှု (မူလတန်းကျောင်းကျောင်းနေအရွယ်ကလေးရှိ)၊ ကျောင်းထားနိုင်	၂၄	၁၆%
အလွန်နွမ်းပါး	အိမ်အခြေအနေ ဝါးထရံကာ၊ သက်ကယ်မိုး၊ ဝါးကြမ်းခင်း (မြေစိုက်) မြေယာပိုင်ဆိုင်မှု မရှိ ကျွဲ၊ နွား- မရှိ အခြားပိုင်ဆိုင်မှု ကျောင်းနေအရွယ်ကလေးရှိ၊ ကျောင်းမထားနိုင်	၃၇	၂၆%
စုစုပေါင်း		၁၄၈	၁၀၀



၆.၄။ ကျား-မ ရေးရာကဏ္ဍ၊ ပိုင်ဆိုင်မှုနည်းစံခြားခြင်း



ဆွေးနွေးချက်

ကျား၊မရေးရာကဏ္ဍ ပိုမိုပေါ်လွင်စေရန်နှင့် ကျား-မတန်းတူညီမျှမှုရှိ/မရှိ သိရှိနိုင်ရန်အတွက် အရင်းအမြစ်များကို အများဆုံးအသုံးပြုမှုနှင့် ထိန်းချုပ်မှု အကြောင်းအရာများကို ဆွေးနွေးခဲ့ပါသည်။

သုံးသပ်ချက်

အရင်းအမြစ်များကို အသုံးပြုမှုနှင့် ထိန်းချုပ်မှုတို့တွင် အမျိုးသားများအနေဖြင့် ခွန်အားကို အသုံးပြုပြီး လုပ်ကိုင်ရသော အရင်းအမြစ်များကို ပိုမိုအသုံးပြုမှုနှင့် ထိန်းချုပ်မှုများ ရှိပါသည်။ အမျိုးသမီးများအနေဖြင့် အရင်းအမြစ်များကို အသုံးပြုမှုနှင့် ထိန်းချုပ်မှုတို့တွင် အမျိုးသားများနည်းတူ မရှိသော်လည်း ကျား၊မသီးခြား အသုံးပြုရမည်၊ ထိန်းချုပ်ရမည်ဟူ၍ ခွဲခြားသတ်မှတ်ထားသည့် အရာများ ကျေးရွာတွင် မရှိသည်ကို တွေ့ရပါသည်။



ဆွေးနွေးခြင်း

ကုန်းကြီးကျေးရွာ၏ ရာသီခွင်ပြ ပြက္ခဒိန်တွင် ရာသီဥတုတွင် တပေါင်းလမှ ကဆုန်ကထိ ပူးပြင်းသော ကာလများဖြစ်ပြီး နယုန်လမှ တော်သလင်းလထိ မိုးရာသီဖြစ်ကာ ကျန်လများတွင် အေးချမ်းသော ဆောင်းလများ ဖြစ်ပါသည်။ စိုက်ပျိုးရေးတွင် နယုန်လမှ သီတင်းကျွတ်လထိ လယ်ယာလုပ်ငန်းများ လုပ်ကိုင်ကြပြီး တန်ဆောင်မုန်းလမှ ပြာသိုလထိ သီးထပ် သီးညှက်များ စိုက်ပျိုးလုပ်ကိုင်ကြပါသည်။

မွေးမြူရေးတွင် ကြက်၊ ဝက်၊ ကျွဲ၊ နွားများကို တနိုင်တပိုင် မွေးမြူကြသည်။ နေ့စားလုပ်ငန်းများအတွက် စိုက်ပျိုးရာသီနှင့် ရိတ်သိမ်းရာသီများတွင် သာရှိပြီး ကျန်လများတွင် နေ့စားလုပ်ငန်းများအတွက် အလုပ်အကိုင် ရှားပါးပါသည်။ သဘာဝဘေးအန္တရာယ်တွင် ပြင်းထန်သော သဘာဝဘေးများ မရှိပါ။ ဝမ်းစာဖူလုံမှုတွင် တပေါင်းလတွင် ဖူလုံမှုနည်းပါးပြီး ကျန်လများတွင် အသင့်အတင့် ရှိပါသည်။ အလုပ်သမားရှားပါးမှုတွင် တန်ခူး၊ ကဆုန်လများတွင် ကျေးရွာပြင်ပထွက် အလုပ်လုပ်ကိုင်ကြ သောကြောင့် ရှားပါးမှုရှိပါသည်။ ပွဲတော်များတွင် သင်္ကြန်ပွဲ၊ ဝါဆိုသင်္ကြန်ပွဲ၊ မီးထွန်းပွဲ၊ ကထိန်ပွဲများ ကျင်းပလေ့ ရှိပါသည်။

သုံးသပ်ခြင်း

ကုန်းကြီးကျေးရွာ၏ ရာသီခွင်ပြ ပြက္ခဒိန်ကိုသုံးသပ်ခြင်းအားဖြင့် လူထုပဟိုပြုစီမံကိန်း အကောင်အထည်ဖော် ဆောင်ရွက်လျှင် စိုက်ပျိုးရာသီချိန်နှင့် တိုက်ဆိုက်မှုမရှိသော၊ ရာသီဥတုကောင်းမွန်ပြီး လမ်းပန်းဆက်သွယ်ရေး ကောင်းသော၊ အလုပ်အကိုင်အခွင့်အလမ်း နည်းပါးသော၊ ဝမ်းစာဖူလုံမှုနည်းပါး သော တပေါင်း၊ တန်ခူး၊ ကဆုန်လများတွင် စီမံကိန်းအကောင်အထည်ဖော်ဆောင်ရွက်လျှင် အောင်မြင် အောင် ဆောင်ရွက်နိုင်မည် ဖြစ်ပါသည်။



ဆွေးနွေးခြင်း

အမျိုးသား၊ အမျိုးသမီးများ ကျေးရွာတွင် တန်းတူညီမျှမှုရှိ/မရှိ သိရှိစေနိုင်ရန် ပူးပေါင်းပါဝင်မှု၊ အလုပ်အကိုင် အခွင့်အလမ်း၊ခေါင်းဆောင်မှု၊ ဝင်ငွေ၊အိမ်မှုကိစ္စဆောင်ရွက်မှု၊ ပညာရေးလက်လှမ်းမှီမှု၊ ဆုံးဖြတ်ချက်ချနိုင်မှု(ရပ်ရေးရွာရေး)၊ အရင်းအမြစ်ပေါ်လက်လှမ်းမှီမှု အစရှိသည့် ခေါင်းစဉ်ရှစ်မျိုးဖြင့် ကျား၊မသီးသန့် အုပ်စုခွဲကာ ဆွေးနွေးခဲ့ပါသည်။

သုံးသပ်ခြင်း

ခေါင်းဆောင်မှု၊ ဆုံးဖြတ်ချက်ချနိုင်မှု၊ ဝင်ငွေရရှိမှုနှင့် အလုပ်အကိုင်အခွင့်အလမ်းတို့တွင် တန်းတူညီမျှ မှုမရှိသေးသည်ကို တွေ့ရပါသည်။ အမျိုးသားများအနေဖြင့် အမျိုးသမီးများကို ခေါင်းဆောင်မှု နေရာပေးခြင်း၊ ဆုံးဖြတ်ချက် ချပိုင်ခွင့်ပေးရန် လိုအပ်ပါသည်။ အိမ်မှုကိစ္စ၊ ပူးပေါင်းပါဝင်မှုနှင့် အလုပ်အကိုင်အခွင့်အလမ်းများတွင် အမျိုးသမီးများက အဆင့်သာနေသည်ကို တွေ့ရပါသည်။ အမျိုးသမီးများ အလုပ်အကိုင်အခွင့်အလမ်း ပေါများသည်ဆိုသော်လည်း ဝင်ငွေရနိုင်သော အလုပ်အကိုင်အခွင့်အလမ်း နည်းပါးသဖြင့် ဝင်ငွေရရှိနိုင်သော အလုပ်အကိုင်အခွင့်အလမ်းများ ဖန်တီးပေးရန် လိုအပ်နေပါသည်။ အရင်းအမြစ်ပေါ် လက်လှမ်းမှီမှုတွင် တန်းတူရှိပြီး ပညာရေးလက်လှမ်းမှီမှုတွင်လည်း တန်းတူရှိကာ အဆင့်တိုးတက်ရန် လိုအပ်နေပါသေးသည်။



ဆွေးနွေးချက်

ကျေးရွာအတွင်းရှိ အဖွဲ့အစည်းများ၊ ကျေးရွာပြင်ပတွင်ရှိသည့် အဖွဲ့အစည်းများနှင့် ကျေးရွာလူထု ချိတ်ဆက် ဆောင်ရွက် နေမှုအနေအထားကို ဆွေးနွေးခဲ့ပါသည်။

သုံးသပ်ချက်

ကျေးရွာအတွင်းရှိ အဖွဲ့အစည်းများဖြစ်သည့် အုပ်ချုပ်ရေး၊ ရပ်မိရပ်ဖ၊ ဂေါပက၊ စာသင်ကျောင်းကော်မတီ၊ အမျိုးသား/အမျိုးသမီးအသင်း၊ ဓမ္မစကြာအဖွဲ့၊ မိခင်နှင့်ကလေး၊ စီမံကိန်းအထောက်အကူပြုကော်မတီ အရံမီးသတ်အဖွဲ့တို့နှင့် ကျေးရွာ၏ ဖွံ့ဖြိုးရေးလုပ်ငန်းများကို ချိတ်ဆက်လုပ်ကိုင်ဆောင်ရွက်မှုရှိသလို မြို့နယ်တွင် အထွေထွေအုပ်ချုပ်ရေးဦးစီးဌာန၊ ပညာရေးဌာန၊ ကျန်းမာရေးဌာန၊ ကျေးလက်ဒေသဖွံ့ဖြိုးတိုးတက်ရေးဦးစီးဌာန၊ မွေးမြူရေးမြေစာရင်း၊ သစ်တော၊ ရဲစခန်း၊ လ.ဝ.က၊ စိုက်ဘဏ်၊ သမမြို့နယ်မီးသတ်၊ လူထုဗဟိုပြုစီမံကိန်း အစရှိသည့် ဌာနများနှင့် သက်ဆိုင်ရာ ကဏ္ဍအလိုက် လိုအပ်သလို ချိတ်ဆက်ဆောင်ရွက်မှုများဖြင့် ကျေးရွာ၏ ဖွံ့ဖြိုးတိုးတက်ရေးကို ချိတ်ဆက်ဆောင် ရွက်လျက်ရှိပါသည်။



ဆွေးနွေးချက်

အမျိုးသမီး၊ အမျိုးသားအုပ်စုများမှ ကျေးရွာအခက်အခဲများကို ဦးစွာဆွေးနွေးခြင်း၊ မျှော်မှန်းချက်ကို ဆွေးနွေးခြင်း၊ အခက်အခဲများကို ဖြေရှင်းနိုင်ရေးအတွက် ဆောင်ရွက်ရမည့် လုပ်ငန်းများကို ဆွေးနွေးခဲ့ကြပါသည်။

သုံးသပ်ချက်

ဆွေးနွေးရရှိလာသော ကျေးရွာဖွံ့ဖြိုးရေး လုပ်ငန်းများအား သက်ဆိုင်ရာ အဖွဲ့အစည်းများနှင့် ချိတ်ဆက်ဆောင်ရွက်သွားရန် လိုအပ်ကြောင်း၊ ကျေးရွာခွဲခေါင်းဆောင်များ၊ အုပ်စုအုပ်ချုပ်ရေးမှူးများ မှတစ်ဆင့် မြို့နယ် စီမံခန့်ခွဲမှုကော်မတီသို့ ဆက်လက်တင်ပြရန် လိုအပ်ကြောင်း သုံးသပ်ရပါသည်။





၆.၉။ ဦးစားပေးအစီအစဉ်ပြဇယား(Matrix Ranking)

ကျေးရွာအုပ်စုဘာသာရေးအဖွဲ့အစည်းများ၏ ကျေးရွာအုပ်စုအစီအစဉ်

စဉ်	အကြောင်းအရာ	၁	၂	၃	၄	၅	၆	၇	၈	၉	၁၀	ရမှတ်	အဆင့်	မှတ်ချက်
၁	စာသင်ကျောင်းဖွဲ့စည်းခြင်း	X	၀	၀	၀	၀	၀					၅	၀	ပထမဦးစွာ
၂	ကျေးရွာအုပ်စုအဖွဲ့အစည်းများ		X	၂	၂	၂	၂					၄	၂	တစ်ယောက်
၃	ကျေးရွာအုပ်စုအဖွဲ့အစည်းများ			X	၃	၃	၃					၀	၅	
၄	ကျေးရွာအုပ်စုအဖွဲ့အစည်းများ				X	၅	၅					၀	၆	
၅	ကျေးရွာအုပ်စုအဖွဲ့အစည်းများ					X	၅					၃	၃	
၆	ကျေးရွာအုပ်စုအဖွဲ့အစည်းများ						X					၂	၃	
၇								X						
၈									X					
၉										X				
၁၀											X			

ပိုင်ဆိုင်ဆွေးနွေးသူ ကျား (၄၅)၊ မ (၃၂) ဦး ရက်စွဲ။ ၂၀၁၇.၁၀.၂၀

မှတ်တမ်းတင်သူ (လူထုစည်းရုံးရေးမှူး) ဦးသာစည်ထွန်း



ဆွေးနွေးချက်

ဆွေးနွေးရရှိသော ကျေးရွာဖွံ့ဖြိုးရေး လုပ်ငန်းများကို ဦးစားပေးအဆင့် ရွေးချယ်သတ်မှတ် ရန်အတွက် လုပ်ငန်းတစ်ခုနှင့်တစ်ခု နှိုင်းယှဉ် အမှတ်ပေးသည့် စနစ်ကို အသုံးပြုခဲ့ကြပါသည်။

သုံးသပ်ချက်

ဦးစားပေးအဆင့်အလိုက် လူထုဗဟိုပြုစီမံကိန်းမှ ပံ့ပိုးငွေဖြင့် ဆောင်ရွက်ပြီးသော လုပ်ငန်းများ ရှိသကဲ့သို့ အခြားအဖွဲ့အစည်းများနှင့် ချိတ်ဆက်ဆောင်ရွက် ဆောင်ရွက်ရမည့် လုပ်ငန်းများလည်း ရှိပါသည်။ ကိုယ်ထူကိုယ်ထဆောင်ရွက် နိုင်ရေးအတွက်လည်း ကျေးရွာလူထုအစည်း အဝေးပွဲများတွင် ချပြဆွေးနွေးသွားရန် လိုအပ်မည်ဖြစ်ပါသည်။



၇။ ကော်မတီဝင်များရွေးချယ်ခြင်းနှင့်ကျေးရွာဖွံ့ဖြိုးရေးအစီအစဉ်ဆောင်ရွက်မှုမှတ်တမ်းခါတ်ပုံများ



အမျိုးသားအုပ်စု၏မှတ်တမ်းခါတ်ပုံ



အမျိုးသမီးအုပ်စု၏မှတ်တမ်းခါတ်ပုံ



ဖွံ့ဖြိုးရေးအစီအစဉ်ရေးဆွဲခြင်းမှတ်တမ်းဓါတ်ပုံ



ထိခိုက်လွယ်အုပ်စုများ၏မှတ်တမ်းဓါတ်ပုံ



စေတနာ့ဝန်ထမ်းများရွေးချယ်ခြင်းမှတ်တမ်းခါတ်ပုံ



ကော်မတီရွေးချယ်ခြင်းမှတ်တမ်းခါတ်ပုံ



ဖွံ့ဖြိုးရေးအစီအစဉ်ရေးဆွဲခြင်းမှတ်တမ်းဓာတ်ပုံ



ဖွံ့ဖြိုးရေးအစီအစဉ်ရေးဆွဲခြင်းမှတ်တမ်းဓာတ်ပုံ



၈။ ကော်မတီဝင်များစာရင်း

(ဣန္ဒြိယ) ကျေးရွာ စီမံကိန်းအထောက်အကူပြုကော်မတီ

(ဘို.သွေး.ကျော်) အုပ်စု

(ပထမ) နှစ် စီမံကိန်းစက်ဝန်း

စဉ်	အမည်	ရာထူး
၁။	ဦးဝင်း၊ ဇွဲ.အောင်	ကျေးရွာစီ/ထောက်ဥက္ကဋ္ဌ
၂။		ကျေးရွာစီ/ထောက်ဥက္ကဋ္ဌ
၃။	ဦးစိုးမျိုးကျော်	ဝယ်ယူရေးခေါင်းဆောင်
၄။	ဦးထွန်း	ဝယ်ယူရေးဆပ်ကော်မတီမှတ်တမ်းထိန်း
၅။	ဒေါ်ဇော်ဇော်မာ	ဝယ်ယူရေးဆပ်ကော်မတီအဖွဲ့ဝင်
၆။	ဒေါ်မိမိ	စောင့်ကြည့်ကြီးကြပ်ရေးခေါင်းဆောင်
၇။	ဦးအောင်	စောင့်ကြည့်ကြီးကြပ်ရေးအဖွဲ့ဝင်
၈။	ဒေါ်ခင်မာမာ	စောင့်ကြည့်ကြီးကြပ်ရေးအဖွဲ့ဝင်
၉။	ဦးအောင်	လည်ပတ်/ပြင်ထိန်းခေါင်းဆောင်
၁၀။	ဦးစိုးမင်း	လည်ပတ်/ပြင်ထိန်းအဖွဲ့ဝင်
၁၁။	ဒေါ်အောင်	လည်ပတ်/ပြင်ထိန်းအဖွဲ့ဝင်
၁၂။	ဦးကျော်မင်း	ဝေဖန်အကြံပြုဖြေရှင်းရေးအဖွဲ့ဝင်
၁၃။	ဒေါ်ဝင်းစု	ဝေဖန်အကြံပြုဖြေရှင်းရေးအဖွဲ့ဝင်
၁၄။	ဦးကျော်မင်း	စေတနာ့ဝန်ထမ်း
၁၅။	ဒေါ်နီနီ	စေတနာ့ဝန်ထမ်း
၁၆။	ဦးအောင်	ကျေးရွာဌေးစာရင်းကိုင်



(ဣ.အိ.) ကျေးရွာ စီမံကိန်းအထောက်အကူပြုကော်မတီ

(ဘ.ဖွေး.စု.) အုပ်စု

(ဦးတိယ) နှစ် စီမံကိန်းစက်ဝန်း

စဉ်	အမည်	ရာထူး
၁။	ဦးစိုးချို	ကျေးရွာစီ/ထောက်ဥက္ကဋ္ဌ
၂။	ဒေါ်မိခင်	ကျေးရွာစီ/ထောက်ဥက္ကဋ္ဌ
၃။	ဒေါ်စိုးခင်	ဝယ်ယူရေးခေါင်းဆောင်
၄။	ဦးကျော်စွာ	ဝယ်ယူရေးဆပ်ကော်မတီမှတ်တမ်းထိန်း
၅။	ဦးမျိုးဝင်း	ဝယ်ယူရေးဆပ်ကော်မတီအဖွဲ့ဝင်
၆။	ဦးစိုးမင်း	စောင့်ကြည့်ကြီးကြပ်ရေးခေါင်းဆောင်
၇။	ဦးမောင်အောင်	စောင့်ကြည့်ကြီးကြပ်ရေးအဖွဲ့ဝင်
၈။	ဒေါ်သူဇာဝင်း	စောင့်ကြည့်ကြီးကြပ်ရေးအဖွဲ့ဝင်
၉။	ဦးအောင်ဦး	လည်ပတ်/ပြင်ထိန်းခေါင်းဆောင်
၁၀။	ဒေါ်ဗျာစု	လည်ပတ်/ပြင်ထိန်းအဖွဲ့ဝင်
၁၁။	ဒေါ်မယ်	လည်ပတ်/ပြင်ထိန်းအဖွဲ့ဝင်
၁၂။	ဦးကျော်စွာ	ဝေဖန်အကြံပြုဖြေရှင်းရေးအဖွဲ့ဝင်
၁၃။	ဒေါ်လှတင်	ဝေဖန်အကြံပြုဖြေရှင်းရေးအဖွဲ့ဝင်
၁၄။	ဦးစိုးကျော်စွာ	စေတနာ့ဝန်ထမ်း
၁၅။	ဒေါ်စုဝင်းမာဦး	စေတနာ့ဝန်ထမ်း
၁၆။	ဒေါ်ဝင်းစု	ကျေးရွာဝေဖန်ရေးကိုင်



(ကျွန်းကြီး)ကျေးရွာ စီမံကိန်းအထောက်အကူပြုကော်မတီ

(အင်္ဂလိပ်ကျေးရွာ)အုပ်စု

(ကုတ်ယ)နယ် စီမံကိန်းစက်ဝန်း

စဉ်	အမည်	ရာထူး
၁။	ဦးဝင်းချို	ကျေးရွာစီ/ထောက်ဥက္ကဋ္ဌ
၂။	ဒေါ်မိမိ	ကျေးရွာစီ/ထောက်ဥက္ကဋ္ဌ
၃။	ဦးဟောကျွန်းကျော်	ဝယ်ယူရေးခေါင်းဆောင်
၄။	ဦးမိုးမင်း	ဝယ်ယူရေးဆပ်ကော်မတီမှတ်တမ်းထိန်း
၅။	ဒေါ်ခင်မာမာ	ဝယ်ယူရေးဆပ်ကော်မတီအဖွဲ့ဝင်
၆။	ဦးဝင်းမောင်	စောင့်ကြည့်ကြီးကြပ်ရေးခေါင်းဆောင်
၇။	ဒေါ်ခင်မာမာ	စောင့်ကြည့်ကြီးကြပ်ရေးအဖွဲ့ဝင်
၈။	ဦးမိုးမင်း	စောင့်ကြည့်ကြီးကြပ်ရေးအဖွဲ့ဝင်
၉။	ဒေါ်မိုးမိုး	လည်ပတ်/ပြင်ထိန်းခေါင်းဆောင်
၁၀။	ဒေါ်ခင်မာမာ	လည်ပတ်/ပြင်ထိန်းအဖွဲ့ဝင်
၁၁။	ဦးဝင်းမောင်	လည်ပတ်/ပြင်ထိန်းအဖွဲ့ဝင်
၁၂။	ဦးဦးဦးမင်း	ဝေဖန်အကြံပြုဖြေရှင်းရေးအဖွဲ့ဝင်
၁၃။	ဒေါ်မိမိ	ဝေဖန်အကြံပြုဖြေရှင်းရေးအဖွဲ့ဝင်
၁၄။	ဦးမင်းမောင်	စေတနာ့ဝန်ထမ်း
၁၅။	ဒေါ်အိအိ	စေတနာ့ဝန်ထမ်း
၁၆။	ဦးကျော်ကျော်	ကျေးရွာဝေဖန်ရေးကိုင်



(ကျားကြီး)ကျေးရွာ စီမံကိန်းအထောက်အကူပြုကော်မတီ

(ဘဏ္ဍ.ဘွေ.ကျား)အုပ်စု

(စတုတ္ထ)နှစ် စီမံကိန်းစက်ဝန်း

စဉ်	အမည်	ရာထူး
၁။	ဦးဝင်းချို	ကျေးရွာစီ/ထောက်ဥက္ကဋ္ဌ
၂။	ဒေါ်မိချို	ကျေးရွာစီ/ထောက်ဥက္ကဋ္ဌ
၃။	ဦးအောင်ကျော်မောင်	ဝယ်ယူရေးခေါင်းဆောင်
၄။	ဦးဖိုးဖြင့်	ဝယ်ယူရေးဆပ်ကော်မတီမှတ်တမ်းထိန်း
၅။	ဒေါ်ချိုဖြင့်	ဝယ်ယူရေးဆပ်ကော်မတီအဖွဲ့ဝင်
၆။	ဦးထွန်း	စောင့်ကြည့်ကြီးကြပ်ရေးခေါင်းဆောင်
၇။	ဒေါ်အေးစွယ်	စောင့်ကြည့်ကြီးကြပ်ရေးအဖွဲ့ဝင်
၈။	ဦးဖိုးဝင်း	စောင့်ကြည့်ကြီးကြပ်ရေးအဖွဲ့ဝင်
၉။	ဒေါ်ဖိုးစွဲ	လည်ပတ်/ပြင်ထိန်းခေါင်းဆောင်
၁၀။	ဒေါ်ချိုသိ	လည်ပတ်/ပြင်ထိန်းအဖွဲ့ဝင်
၁၁။	ဦးဝင်းစင်	လည်ပတ်/ပြင်ထိန်းအဖွဲ့ဝင်
၁၂။	ဦးညိုညိုစင်	ဝေဖန်အကြံပြုဖြေရှင်းရေးအဖွဲ့ဝင်
၁၃။	ဒေါ်မိပတ်	ဝေဖန်အကြံပြုဖြေရှင်းရေးအဖွဲ့ဝင်
၁၄။	ဦးစင်ကျော်	စေတနာ့ဝန်ထမ်း
၁၅။	ဒေါ်အိမ်ဖြင့်	စေတနာ့ဝန်ထမ်း
၁၆။	ဦးအောင်အောင်	ကျေးရွာငွေစာရင်းကိုင်



၉။ ပုံစံ ၈-၁။ ကျေးရွာအချက်အလက်

ပုံစံ - ၈-၁ - ကျေးရွာ အချက်အလက် (FORM PC 1)

လမ်းညွှန်။ ပထမဆုံးအကြိမ် ကျေးရွာသို့ ရောက်ရှိချိန်တွင် စည်းရုံးရေးမှူးက ကျေးရွာ ရာအိမ်မှူးကို ကျေးရွာကော်မတီဖွဲ့စည်းခြင်း အစည်းအဝေးမတိုင်မီ ဤ အချက်အလက်များ ကောက်ယူပေးရန် တောင်းဆိုဖြည့်သွင်းစေပြီး အစည်းအဝေး ကျင်းပစဉ် စိစစ်ရမည်။

ရာအိမ်မှူးအမည် ဦးဒိန်းလွင်	ဖုန်း ၀၁၀ - ၄၂၉၀၂၉၅ ၀၉ - ၂၅၆၀၆၅၁၇	စည်းရုံးရေးမှူးအမည် ဦးနိုင်ထွန်းအောင်	
ပြည်နယ်/ တိုင်းဒေသကြီး စစ်ကိုင်း	မြို့နယ် ပင်လည်ဘူး	ကျေးရွာအုပ်စု ဘိုဗွားကျိ	ကျေးရွာ ကျိဇီး

(က) လူဦးရေ

တိုင်းရင်းသား	အိမ်ထောင်စုပေါင်း	ကိုးကွယ်သည့်ဘာသာ	အိမ်ထောင်စုပေါင်း
၁။ ဗမာ	၁၄၀	၁။ ဗုဒ္ဓ	၁၄၀
၂။		၂။	
၃။		၃။	
၄။ အခြားတိုင်းရင်းသား လူမျိုးစုများ		၄။	

လူဦးရေ	ကျား (အရေအတွက်)	မ (အရေအတွက်)
အိမ်ထောင်ဦးစီး	၃၂၉	၃၇၆
	၃၆	၄၄

(ခ) ကျေးရွာရှိ အခြေခံ အဆောက်အအုံ (Facilities)

ပညာရေး	ခြံစိပ်	ကျန်းမာရေး	ခြံစိပ်	ဘာသာရေး	ခြံစိပ်
အထက	<input type="checkbox"/>	ဆေးရုံ	<input type="checkbox"/>	ဘုရား/စေတီ	<input type="checkbox"/>
အလက	<input checked="" type="checkbox"/>	ကျန်းမာရေးဌာန	<input type="checkbox"/>	ဘုန်းကြီးကျောင်း	<input checked="" type="checkbox"/>
အမက	<input checked="" type="checkbox"/>	ကျန်းမာရေးဌာနခွဲ	<input type="checkbox"/>	ဟိန္ဒူဘုရားကျောင်း	<input type="checkbox"/>
မူကြို	<input checked="" type="checkbox"/>	ဆေးပေးခန်း	<input type="checkbox"/>	ခရစ်ယာန်ဘုရားကျောင်း	<input type="checkbox"/>
အခြား	<input type="checkbox"/>	အခြား	<input type="checkbox"/>	ဗလီ	<input type="checkbox"/>
မှတ်ချက်		မှတ်ချက်		အခြား	<input type="checkbox"/>
				မှတ်ချက်	

(ဂ) ကျွမ်းကျင်ပညာရှင် (ရွာသား/နေထိုင်)

ပညာရေး	နေထိုင်		ကျန်းမာရေး	နေထိုင်		တည်ဆောက်ရေး	နေထိုင်	
	နေထိုင်	လည်ပတ်		နေထိုင်	လည်ပတ်		နေထိုင်	လည်ပတ်
မူလတန်းပြ	<input checked="" type="checkbox"/>	<input checked="" type="checkbox"/>	ဆရာဝန်	<input type="checkbox"/>	<input type="checkbox"/>	လက်သမား	<input checked="" type="checkbox"/>	<input type="checkbox"/>
အလယ်တန်းပြ	<input checked="" type="checkbox"/>	<input checked="" type="checkbox"/>	ကျန်းမာရေးဝန်ထမ်း	<input type="checkbox"/>	<input type="checkbox"/>	ပန်းရန်	<input checked="" type="checkbox"/>	<input type="checkbox"/>
အထက်တန်းပြ	<input type="checkbox"/>	<input type="checkbox"/>	သူနာပြုဆရာမ	<input type="checkbox"/>	<input type="checkbox"/>	လျှပ်စစ်လုပ်သား	<input checked="" type="checkbox"/>	<input type="checkbox"/>
မူကြို	<input checked="" type="checkbox"/>	<input type="checkbox"/>	သားဖွား (အင်္ဂု)	<input checked="" type="checkbox"/>	<input type="checkbox"/>	ပိုက်ဆက်	<input type="checkbox"/>	<input type="checkbox"/>
အခြား	<input type="checkbox"/>	<input type="checkbox"/>	ကျေးလက်ကျန်းမာရေးမှူး	<input type="checkbox"/>	<input type="checkbox"/>	မက္ကင်းနစ်	<input checked="" type="checkbox"/>	<input type="checkbox"/>
မှတ်ချက်			မှတ်ချက်			မှတ်ချက်		



(ဃ) လမ်းပန်းဆက်သွယ်ရေး (အမှန်ဖြစ်ပါ)
 ကျောက်လမ်း () ကတ္တရာ () ကွန်ကရစ် () ဆိုင်ကယ်လမ်း (✓) ကျောက်စရစ် ()
 မြေ (✓) လူသွားလမ်း (✓) အခြား _____

(င) ကျေးရွာဖွံ့ဖြိုးရေး စီမံကိန်း (Village Development Plan) (အမှန်ဖြစ်ပါ)

(၁) လူထုဗဟိုပြုစီမံကိန်း မတိုင်မီက ကျေးရွာစီမံကိန်း ရှိသလား

(၂) ရှိလျှင် မည်သည့်နှစ်က ရေးဆွဲခဲ့သလဲ

(၃) မြို့နယ်အတည်ပြုချက် ရရှိထားသလား

ရှိ/မရှိ/ မသိ

_____ နှစ်/ မသိပါ

ရှိ/ မရှိ/ မသိ

(စ) ခရီးအကွာအဝေး (Distance)

(၁) ရွာ (အလယ်) မှ ကျေးရွာအုပ်စု (အလယ်) အကွာအဝေး

မိုင်/ဖာလုံ _____ /မသိပါ

(၂) ဤရွာနှင့် ကျေးရွာအုပ်စုရွာ (အလယ်) သွားချိန်

ခြောက်သွေ့ရာသီ - ထော်လာဂျီ/ ဆိုင်ကယ်/ ခြေလျင် /မြည်း/ လှေ/ အခြား _____ (:၁၀) နာရီ

မိုးရာသီ - ထော်လာဂျီ/ဆိုင်ကယ်/ခြေလျင်/မြည်း/လှေ/အခြား _____ (:၃၀) နာရီ

(ဆ) သဘာဝဘေး ဤကျေးရွာတွင် ရေကြီးခြင်းကဲ့သို့သော သဘာဝဘေး ကျရောက်ခဲ့မှု

မရှိ

ရှိ (ဖော်ပြရန်) အသစ်ကျောင်းအချို့လဲ၊ ပိတ်မိလဲ

ရာအိမ်မှူး အမည် ဦးထိန်းလွင်

လက်မှတ်

ရက်စွဲ ၂၆.၂.၂၀၁၅

စည်းရုံးရေးမှူး အမည်

ဦးစွန်းထွန်းအောင်

လက်မှတ်

ရက်စွဲ ၂၆.၂.၂၀၁၅



ပုံစံ - စ-၁ - ကျေးရွာ အချက်အလက် (FORM PC 1)

လမ်းညွှန်ချက်/ ကျေးရွာတစ်ရွာသို့ ပထမဆုံး မိတ်ဆက်ခရီးသွားရောက်သောအခါ လူထုစည်းရုံးရေးမှူးသည် ကျေးရွာခေါင်းဆောင်များအား ကျေးရွာအချက်အလက်များကို မေတ္တာရပ်ခံ၍တောင်းခံရမည်။ ဤအချက်အလက်များကို စီမံကိန်းမိတ်ဆက်အစည်းဝေးမတိုင်မီ တောင်းခံရမည်။ စီမံကိန်းမိတ်ဆက်အစည်းဝေးတွင် လူထုစည်းရုံးရေးမှူးသည် ဤအချက်အလက်များအား စစ်ဆေးပြီး မှန်ကန်အောင်ပြုလုပ်ရမည်။ ငြီးနောက်တွင် လူထုစည်းရုံးရေးမှူးမှ သတင်းအချက်အလက်ထံသို့ Tablets မှတစ်ဆင့် ဖြည့်သွင်းရမည်။

ရာထိမ်းမှူးအမည် - ဦးသန်းဦး	ဖုန်း - ၀၇	စည်းရုံးရေးမှူးအမည် ဒေါ်အိတ်သိန်း
ပြည်နယ်/ တိုင်းဒေသကြီး စစ်ကိုင်း	ဦးနယ် ထူးလှသံဘွဲ့	ကျေးရွာအုပ်စု ဘန်းသွေးကျေး
		ကျေးရွာ ကုန်းကြီး

(က) လူဦးရေ

တိုင်းရင်းသား	အိမ်ထောင်စုပေါင်း	ကိုးကွယ်သည့်ဘာသာ	အိမ်ထောင်စုပေါင်း
၁။	၁၄၈	၁။	၁၄၈
၂။		၂။	
၃။		၃။	
၄။ အခြားတိုင်းရင်းသား လူမျိုးစုများ		၄။	

	ကျား (အရေအတွက်)	မ (အရေအတွက်)
လူဦးရေ	၃၅၀	၃၉၈
အိမ်ထောင်စုဦးစီး	၉၂	၅၆

(ခ) ကျေးရွာရှိ အခြေခံ အဆောက်အအုံ (Facilities)

ပညာရေး	ခြံစိမ့်	ကျန်းမာရေး	ခြံစိမ့်	ဘာသာရေး	ခြံစိမ့်
အထက်တန်းကျောင်း	<input type="checkbox"/>	ဆေးရုံ	<input type="checkbox"/>	ဘုရား/ဇေတီ	<input checked="" type="checkbox"/>
အလယ်တန်းကျောင်း	<input checked="" type="checkbox"/>	ကျန်းမာရေးဌာန	<input type="checkbox"/>	ဘုန်းကြီးကျောင်း	<input checked="" type="checkbox"/>
မူလတန်းကျောင်း	<input type="checkbox"/>	ကျန်းမာရေးဌာနခွဲ	<input type="checkbox"/>	ဟိန္ဒူဘုရားကျောင်း	<input type="checkbox"/>
မူကြိုကျောင်း	<input checked="" type="checkbox"/>	ဆေးပေးခန်း	<input type="checkbox"/>	ခရစ်ယာန်ဘုရားကျောင်း	<input type="checkbox"/>
အခြား	<input type="checkbox"/>	အခြား	<input type="checkbox"/>	ဗုဒ္ဓ	<input type="checkbox"/>
				အခြား	<input type="checkbox"/>
မှတ်ချက်		မှတ်ချက်		မှတ်ချက်	

(ဂ) ကျွမ်းကျင်သူများမှတ်တမ်း ၊ ကျေးရွာတွင်နေထိုင်သော သို့မဟုတ် တခြားရွာမှလာရောက်သောကျွမ်းကျင်သူများ

ပညာရေး	နေထိုင်	လည်ပတ်	ကျန်းမာရေး	နေထိုင်	လည်ပတ်	တည်ဆောက်ရေး	နေထိုင်	လည်ပတ်
မူလတန်းပြဆရာ/ဆရာမ	<input checked="" type="checkbox"/>	<input checked="" type="checkbox"/>	ဆရာဝန်	<input type="checkbox"/>	<input type="checkbox"/>	လက်သမား	<input checked="" type="checkbox"/>	<input type="checkbox"/>
အလယ်တန်းပြဆရာ/ဆရာမ	<input checked="" type="checkbox"/>	<input checked="" type="checkbox"/>	လ/ထကျန်းမာရေးမှူး	<input type="checkbox"/>	<input type="checkbox"/>	ပန်းရန်	<input checked="" type="checkbox"/>	<input type="checkbox"/>
အထက်တန်းပြဆရာ/ဆရာမ	<input type="checkbox"/>	<input type="checkbox"/>	အမျိုးသမီးကျန်းမာရေးဆရာမ	<input type="checkbox"/>	<input type="checkbox"/>	လှုပ်စစ်ဆိုင်ရာ	<input type="checkbox"/>	<input type="checkbox"/>
မူကြိုဆရာ/ဆရာမ	<input checked="" type="checkbox"/>	<input type="checkbox"/>	အရံသားမှူး	<input checked="" type="checkbox"/>	<input type="checkbox"/>	ရေပိုက်သွယ်သူ	<input type="checkbox"/>	<input type="checkbox"/>
အခြား	<input type="checkbox"/>	<input type="checkbox"/>	ပြည်သူ့ကျန်းမာရေးလုပ်သား ၁/၂	<input checked="" type="checkbox"/>	<input type="checkbox"/>	ကော်ပြင်ဆရာ	<input checked="" type="checkbox"/>	<input type="checkbox"/>
မှတ်ချက်			မှတ်ချက်			မှတ်ချက်		



(ဃ) ကျေးရွာသို့ ရောက်ရှိနိုင်သည့်လမ်းအခြေအနေ / ကျေးရွာတစ်ရွာသည် ၎င်း၏ကျေးရွာအုပ်စုနှင့် ဆက်သွယ်ထားသော လမ်းအခြေအနေ (အောက်ပါတို့ကိုရိုင်းပါ)

ကျောက်ကြမ်းလမ်း: ကတ္တရာလမ်း: ကွန်ကရစ်လမ်း: မော်တော်ဆိုင်ကယ်လမ်း
ကျောက်ခင်းလမ်း: မြေသားလမ်း: လူသွားလမ်း: အခြား: _____

(င) ကျေးရွာဖွံ့ဖြိုးရေး စီမံကိန်း (Village Development Plan) (အမှန်ခြစ်ပါ)

(၁) လူထုဝဟိုပြစ်စီမံကိန်း မတိုင်မီက ကျေးရွာစီမံကိန်း ရှိသလား: ရှိ/ မရှိ/ မသိ
(၂) ရှိလျှင် မည်သည့်နှစ်က ရေးဆွဲခဲ့သလဲ: _____ နှစ်/ မသိပါ
(၃) မြို့နယ်အတည်ပြုချက် ရရှိထားသလား: ရှိ/ မရှိ/ မသိ

(စ) ခရီးအကွာအဝေး (Distance)

(၁) ရွာ (အလယ်) မှ ကျေးရွာအုပ်စု (အလယ်) အကွာအဝေး: ၂ မိုင်/မာလုံ _____ /မသိပါ

(၂) ဤရွာနှင့် ကျေးရွာအုပ်စုရွာ (အလယ်) သွားချိန်
ခြောက်သွေ့ရာသီ - ထော်လာဂျီ/ ဆိုင်ကယ်/ ခြေလျင်/ မြည်း/ လှေ/ အခြား: _____ (၅ မိနစ်) နာရီ
မိုးရာသီ - ထော်လာဂျီ/ ဆိုင်ကယ်/ ခြေလျင်/ မြည်း/ လှေ/ အခြား: _____ (၃၀ မိနစ်) နာရီ

(ဆ) သဘာဝဘေး ဤကျေးရွာတွင် ရှေ့ကြီးခြင်းကိုသို့သော သဘာဝဘေး ကျရောက်ခဲ့မှု

မရှိ ရှိ (ဖော်ပြရန်) ကျေးရွာအုပ်စု | အလောင်း ကျေးရွာအုပ်စု

(ဇ) ကျေးရွာတွင် ဖွဲ့စည်းထားသော အဖွဲ့အစည်းများ

လူထုဝဟိုပြစ်စီမံကိန်းမတိုင်မီ ဤကျေးရွာတွင် ကျေးရွာဖွံ့ဖြိုးရေးအတွက် အစိုးရ(သို့)ရွာသားများကိုယ်တိုင်(သို့) စီမံကိန်းတစ်ခုခုမှ ဖွဲ့စည်းထားသည့် အဖွဲ့အစည်းများရှိပါသလား။

.....
.....
.....

ရာအိမ်မှူး အမည် - ဒိုးသင့်သိန်း

လက်မှတ် 

ရက်စွဲ ၂
၂၈.၁.၂၀၁၆

စည်းရုံးရေးမှူး အမည် - ဒေါ်ခင်ခင်အောင်

လက်မှတ် 

ရက်စွဲ ၂
၂၈.၁.၂၀၁၆



ပုံစံ - ၈ - ၁ ကျေးရွာအခြေခံအချက်အလက်များ (Form PC 1)

လယ်ညွှန်ရွယ်၊ ကျေးရွာတစ်ရွာသို့ ပထမဆုံးပိတ်ဆက်ခေါ် သွားရောက်သောအခါ လူထုစည်းရုံးရေးမှူးသည် ကျေးရွာ အိမ်ထောင်များအား ကျေးရွာအချက်အလက်များကို စေတနာ့ရပ်စံ၍ တောင်းခံရသည်။ ဤအချက်အလက်များကို စီမံကိန်းပိတ်ဆက်အစည်းဝေးတွင် လူထုစည်းရုံးရေးမှူးသည် ဤအချက်အလက် များအား စစ်ဆေးပြီး မှန်ကန်အောင်ပြုလုပ်ရမည်။ ပြီးနောက်တွင် လူထုစည်းရုံးရေးမှူးမှ သတင်းအချက်အလက်ထိသို့ Tablets မှ ထုတ်ပြန်ခြင်းဖြစ်သည်။

ကျေးရွာအုပ်ချုပ်ရေးမှူး အမည်: ဦးသန်းဦး ကျေးရွာအုပ်ချုပ်ရေးမှူး၏ ဖုန်းနံပါတ်: ၀၇ ၇၄၆၀၇၆၆၇၅ လူထုစည်းရုံးရေးမှူး၏ အမည်: ဦးသန်းဦး

ခြေခံအောက်တွင်အသက်ကြီးရွယ်အို: ၆၅ နှစ်နှင့် အထက်: ၁၁ မြို့နယ်: မကွေး ကျေးရွာအုပ်စု: ကျေးရွာ ကျေးရွာ: ကျေးရွာ

လူဦးရေ	လူမျိုးစု	အိမ်ထောင်စုအရေအတွက်	ကိုးကွယ်သည့်ဘာသာ	အိမ်ထောင်စုအရေအတွက်
လူမျိုးစု (၁) -----		၁၄၈	ဘာသာ (၁) -----	
လူမျိုးစု (၂) -----			ဘာသာ (၂) -----	
လူမျိုးစု (၃) -----			ဘာသာ (၃) -----	
လူမျိုးစုရော -----			ဘာသာရော -----	
မသန်စွမ်းသူများ		အရေအတွက်		
သက်ကြီးရွယ်အိုများ (၆၅ နှစ်နှင့် အထက်)		၆၂		
စစ်ဘေးရှောင်		၈၁၅ / ၂၇၄		

လူဦးရေ	အမျိုးသား (အရေအတွက်)	အမျိုးသမီး (အရေအတွက်)
လူဦးရေ	၃၅၄	၄၀၂
လူမျိုးစု (၁) -----		
လူမျိုးစု (၂) -----		
လူမျိုးစု (၃) -----		
အိမ်ထောင်ဦးစီး		

(ခ) အခြေခံအဆောက်အအုံ အသုံးအဆောင်များ

စာသင်ကျောင်း	အမှတ် ဖြစ်ပါ	ကျန်းမာရေး	အမှတ် ဖြစ်ပါ	ဘာသာရေး အဆောက် အအုံများ	အမှတ် ဖြစ်ပါ
အထက်တန်းကျောင်း	<input type="checkbox"/>	ဆေးရုံ	<input type="checkbox"/>	စေတီ	<input checked="" type="checkbox"/>
အလယ်တန်းကျောင်း	<input checked="" type="checkbox"/>	ကျန်းမာရေးဌာန	<input type="checkbox"/>	ဘုန်းကြီးကျောင်း	<input checked="" type="checkbox"/>
မူလတန်းကျောင်း	<input checked="" type="checkbox"/>	ကျန်းမာရေးဌာနခွဲ	<input type="checkbox"/>	ဟိန္ဒူဘုရားကျောင်း	<input type="checkbox"/>
ပုဂံကျောင်း	<input checked="" type="checkbox"/>	ဆေးပေးခန်း	<input type="checkbox"/>	ခရစ်ယာန်ကျောင်း	<input type="checkbox"/>
အခြား	<input type="checkbox"/>	အခြား	<input type="checkbox"/>	ဗလီ	<input type="checkbox"/>
				အခြား	<input type="checkbox"/>
မှတ်ချက်		မှတ်ချက်		မှတ်ချက်	



(ဂ) ကျွမ်းကျင်သူများမှတ်တမ်း (ကျေးရွာတွင်းနေထိုင်သော သို့မဟုတ် တပြေးရွာမှလာရောက်သော ကျွမ်းကျင်သူများ)

(၁) စာထင်ကျောင်း			(၂) ကျန်းမာရေး			(၃) လက်မှတ်ထုတ်ပေးခြင်း		
	ရွာတွင်းနေထိုင်သူ	အပြေးရွာမှလာသူ		ရွာတွင်းနေထိုင်သူ	အပြေးရွာမှလာသူ		ရွာတွင်းနေထိုင်သူ	အပြေးရွာမှလာသူ
မူလတန်းပြဆရာ/မ	<input checked="" type="checkbox"/>	<input type="checkbox"/>	ဆရာဝန်	<input type="checkbox"/>	<input type="checkbox"/>	လက်သမား	<input checked="" type="checkbox"/>	<input type="checkbox"/>
အထက်တန်းပြဆရာ/မ	<input type="checkbox"/>	<input type="checkbox"/>	လက်ထောက်ကျန်းမာရေးမှူး	<input type="checkbox"/>	<input type="checkbox"/>	ပန်းရံ	<input checked="" type="checkbox"/>	<input type="checkbox"/>
အလယ်တန်းပြဆရာ/မ	<input checked="" type="checkbox"/>	<input type="checkbox"/>	အမျိုးသမီးကျန်းမာရေးဆရာမ	<input type="checkbox"/>	<input type="checkbox"/>	လွှဲရောင်းကျွမ်းကျင်သမား	<input checked="" type="checkbox"/>	<input type="checkbox"/>
မူကြိုဆရာ/မ	<input checked="" type="checkbox"/>	<input type="checkbox"/>	သားသမီးဆရာမ	<input checked="" type="checkbox"/>	<input type="checkbox"/>	ရေတိုက်သွယ်သူ	<input type="checkbox"/>	<input type="checkbox"/>
အခြား	<input type="checkbox"/>	<input type="checkbox"/>	ပြည်သူ့ကျန်းမာရေးလုပ်သား	<input checked="" type="checkbox"/>	<input type="checkbox"/>	စက်ပြင်ဆရာ	<input checked="" type="checkbox"/>	<input type="checkbox"/>
မှတ်ချက်			မှတ်ချက်			မှတ်ချက်		

(ဃ) ကျေးရွာသို့ ရောက်ရှိနိုင်သည့် လမ်းအခြေအနေ / ကျေးရွာတစ်ရွာသည် ၎င်း၏ ကျေးရွာအုပ်စုနှင့် ဆက်သွယ်ထားသော လမ်းအခြေအနေ (အောက်ပါဝို့ကိုပိုင်းပါ)

ကျောက်ကြမ်းလမ်း ကတ္တရာလမ်း ကွန်ကရစ်လမ်း မော်တော်ဆိုင်ကယ်လမ်း
 ကျောက်ခင်းလမ်း မြေသားလမ်း ကုသွားလမ်း အခြား _____

(င) ကျေးရွာဖွံ့ဖြိုးမှုစီမံချက်

(၁) လူထုပတ်ဝန်းကျင်ထိခိုက်မှုမရှိစေရန် ဤကျေးရွာတွင်ကျေးရွာဖွံ့ဖြိုးမှု စီမံချက်ရှိခဲ့ပါသလား? ပိုင်းပါ
 (၂) ရှိပါလျှင် ဤစီမံချက်ကို မည်သည့် ခုနှစ်တွင်ပြင်ဆင်ခဲ့ပါသနည်း? ရှိပါသည်/မရှိပါ/မသိပါ
 (၃) ဤစီမံချက်ကို ပြုနည်းဆောင်ရွက်ခြင်းရှိပါသလား? နှစ် _____ /မသိပါ ✓
ပြုခဲ့ပါသည်/မပြုခဲ့ပါ /မသိပါ ✓

(စ) ခရီးသွားအခွင့်အလမ်း

(၁) ဤကျေးရွာ၏ပတ်ဝန်းကျင်တွင် ၎င်းကျေးရွာအုပ်စု၏ပတ်ဝန်းကျင် ခရီးဆိုင်ရာအခွင့်အလမ်းရှိပါသလား? ပိုင် _____ /မသိပါ
 (၂) ဤကျေးရွာမှ ၎င်းကျေးရွာအုပ်စု၏ပတ်ဝန်းကျင် သွားလာရာတွင်ကြုံရသည့်အခက်အခဲများ

ခြောက်သွေ့ရာသီတွင်ကြာချိန် _____ နေ့/ရက် _____ တော်လှား/မော်တော်ဆိုင်ကယ်/ခြေလှောင်/လား/မော်တော်ဆိုင်/အခြား _____
 မိုးရာသီတွင်ကြာချိန် _____ နေ့/ရက် _____ တော်လှား/မော်တော်ဆိုင်ကယ်/ခြေလှောင်/လား/မော်တော်ဆိုင်/အခြား _____

(ဆ) ပတ်ဝန်းကျင်ဆိုင်ရာ သဘာဝဘေးအန္တရာယ်

ဤကျေးရွာတွင် ရေကြီးခြင်းကိုသို့ သဘာဝဘေးအန္တရာယ်ကျရောက်စေခြင်း ရှိပါသလား။
 မရှိပါ ရှိပါသည် ရှိလျှင်ဖော်ပြပါ _____



(၈) ကျေးရွာတွင် ခွဲစဉ်ထားသော အဖွဲ့အစည်းများ လူထုပေါ်ပြူးပိတ်နိမ်နင်းမီ ဤကျေးရွာတွင် ကျေးရွာဖွံ့ဖြိုးရေးအတွက် အစိုးရ (သို့) ရွာသားများကိုယ်တိုင်(သို့) ဝိပဿနာတစ်ခုခု ခွဲစဉ်ထားသည့် အဖွဲ့အစည်းများရှိပါသလား။

- (၁) _____
- (၂) _____

ကျေးရွာခေါင်းဆောင်

အမည် ဦးဝင်းဦး

လက်မှတ်  နေ့စွဲ ၆.၁.၂၀၁၇

လူထုစည်းရုံးရေးမှူး

အမည် ဦးဝင်းဦး

လက်မှတ်  နေ့စွဲ ၆.၁.၂၀၁၇



ပုံစံ - ၈ - ၁ ကျေးရွာအခြေခံအချက်အလက်များ (Form PC 1)

လမ်းညွှန်ချက်၊ ကျေးရွာတစ်ရွာသို့ ပထမဆုံးမိတ်ဆက်ခရီး သွားရောက်သောအခါ လူထုစည်းရုံးရေးမှူးသည် ကျေးရွာခေါင်းဆောင်များအား ကျေးရွာအချက်အလက်များကို မေတ္တာရပ်ခံ၍ တောင်းခံရသည်။ ဤအချက်အလက်များကို စီမံကိန်းမိတ်ဆက်အစည်းဝေးမတိုင်မီတောင်းခံရမည်။ စီမံကိန်းမိတ်ဆက်အစည်းဝေးတွင် လူထုစည်းရုံးရေးမှူးသည် ဤအချက်အလက်များအား စစ်ဆေးပြီး မှန်ကန်အောင်ပြုလုပ်ရမည်။ ပြီးနောက်တွင် လူထုစည်းရုံးရေးမှူးမှ သတင်းအချက်အလက်ထံသို့ Tablets မှတစ်ဆင့် ဖြည့်သွင်းရမည်။

ကျေးရွာခေါင်းဆောင် အမည်	ကျေးရွာခေါင်းဆောင်၏ နန်းမိလိပ်	လူထုစည်းရုံးရေးမှူး၏ အမည်
ပြည်နယ်/တိုင်းဒေသကြီး	မြို့နယ်	ကျေးရွာအုပ်စု
ခရိုင်	ပင်လယ်ဘူ	ကျေးရွာ
		ကျေးရွာ

က။ လူဦးရေ

လူမျိုးစု	အိမ်ထောင်စုအရေအတွက်	ကိုးကွယ်သည့်ဘာသာ	အိမ်ထောင်စုအရေအတွက်
လူမျိုးစု (၁) ---ဗမာ---		ဘာသာ (၁) ---ဗုဒ္ဓ---	
လူမျိုးစု (၂) -----		ဘာသာ (၂) -----	
လူမျိုးစု (၃) -----		ဘာသာ (၃) -----	
လူမျိုးစုစုစု -----		ဘာသာစုစု -----	
အခြား	အရေအတွက်		
မသန်စွမ်းသူများ	၄		
သက်ကြီးရွယ်အိုများ (၆၅ နှစ် နှင့် အထက်)	၄၂		
စာမတေးရောင်			

လူဦးရေ	အမျိုးသား (အရေအတွက်)	အမျိုးသမီး (အရေအတွက်)
လူဦးရေ	၃၅၄	၄၀၂
လူမျိုးစု (၁) -----		
လူမျိုးစု (၂) -----		
လူမျိုးစု (၃) -----		
အခြား		
အိမ်ထောင်ဦးစီး		

(ခ) အခြေခံအဆောက်အအုံ အသုံးအဆောင်များ

စာသင်ကျောင်း	အမှတ်ခြစ်ပါ	ကျန်းမာရေး	အမှတ်ခြစ်ပါ	ဘာသာရေး အဆောက်အအုံများ	အမှတ်ခြစ်ပါ
အထက်တန်းကျောင်း	<input type="checkbox"/>	ဆေးရုံ	<input type="checkbox"/>	စေတီ	<input checked="" type="checkbox"/>
အလယ်တန်းကျောင်း	<input checked="" type="checkbox"/>	ကျန်းမာရေးဌာန	<input type="checkbox"/>	ဘုန်းကြီးကျောင်း	<input checked="" type="checkbox"/>
မူလတန်းကျောင်း	<input checked="" type="checkbox"/>	ကျန်းမာရေးဌာနခွဲ	<input type="checkbox"/>	ဟိန္ဒူဘုရားကျောင်း	<input type="checkbox"/>
ပျက်ကျောင်း	<input checked="" type="checkbox"/>	ဆေးပေးခန်း	<input type="checkbox"/>	ခရစ်ယာန်ကျောင်း	<input type="checkbox"/>
အခြား	<input type="checkbox"/>	အခြား	<input type="checkbox"/>	ဗလီ	<input type="checkbox"/>
				အခြား	<input type="checkbox"/>
မှတ်ချက်		မှတ်ချက်		မှတ်ချက်	



(ဂ) ကျွမ်းကျင်သူများမှတ်တမ်း (ကျေးရွာတွင်နေထိုင်သော သို့မဟုတ် တံငါများရွာမှလာရောက်သော ကျွမ်းကျင်သူများ)

(၁) စာသင်ကျောင်း			(၂) ကျန်းမာရေး			(၃) လက်မှုပညာရှင်		
	ရွာတွင်နေထိုင်သူ	အခြားရွာမှလာသူ		ရွာတွင်နေထိုင်သူ	အခြားရွာမှလာသူ		ရွာတွင်နေထိုင်သူ	အခြားရွာမှလာသူ
မူလတန်းပြဆရာ/မ	<input checked="" type="checkbox"/>	<input type="checkbox"/>	ဆရာဝန်	<input type="checkbox"/>	<input type="checkbox"/>	လက်သမား	<input checked="" type="checkbox"/>	<input type="checkbox"/>
အထက်တန်းပြဆရာ/မ	<input type="checkbox"/>	<input type="checkbox"/>	လက်ထောက်ကျန်းမာရေးမှူး	<input type="checkbox"/>	<input type="checkbox"/>	ပန်းရံ	<input checked="" type="checkbox"/>	<input type="checkbox"/>
အလယ်တန်းပြဆရာ/မ	<input checked="" type="checkbox"/>	<input type="checkbox"/>	အမျိုးသမီးကျန်းမာရေးဆရာမ	<input type="checkbox"/>	<input type="checkbox"/>	လျှပ်စစ်ကျွမ်းကျင်သမား	<input type="checkbox"/>	<input type="checkbox"/>
မူကြိုဆရာ/မ	<input checked="" type="checkbox"/>	<input type="checkbox"/>	ဘားဖွားစားရာမ	<input type="checkbox"/>	<input type="checkbox"/>	ရေပိုက်သွယ်သူ	<input type="checkbox"/>	<input type="checkbox"/>
အခြား	<input type="checkbox"/>	<input type="checkbox"/>	ပြည်သူ့ကျန်းမာရေးလုပ်သား	<input type="checkbox"/>	<input type="checkbox"/>	စက်ပြင်ဆရာ	<input checked="" type="checkbox"/>	<input type="checkbox"/>
မှတ်ချက်							မှတ်ချက်	

(ဃ) ကျေးရွာသို့ ရောက်ရှိနိုင်သည့် လမ်းအခြေအနေ / ကျေးရွာတစ်ရွာသည် ၎င်း၏ ကျေးရွာအုပ်စုနှင့် ဆက်သွယ်ထားသော လမ်းအခြေအနေ (အောက်ပါတို့ကိုပိုင်းပါ)

- ကျောက်ကြမ်းလမ်း
- ကျောက်ခင်းလမ်း
- ကတ္တရာလမ်း
- မြေသားလမ်း
- ကွန်ကရစ်လမ်း
- လူသွားလမ်း
- မော်တော်ဆိုင်ကယ်လမ်း
- အခြား _____

(င) ကျေးရွာဖွံ့ဖြိုးမှုစီမံချက်

- (၁) လူထုပဟိုပြုစီမံကိန်းမစတင်မီ ဤကျေးရွာတွင်ကျေးရွာဖွံ့ဖြိုးမှုစီမံချက်ရှိခဲ့ပါသလား? ပိုင်းပါ
ရှိပါသည်/မရှိပါ/မသိပါ ✓
- (၂) ရှိခဲ့ပါလျှင် ဤစီမံချက်ကို မည်သည့် ခုနှစ်တွင်ပြင်ဆင်ခဲ့ပါသနည်း? နှစ်-----/မသိပါ ✓
- (၃) ဤစီမံချက်ကို မြို့နယ်မှအတည်ပြုခဲ့ပါသလား? ပြုခဲ့ပါသည်/မပြုခဲ့ပါ/မသိပါ ✓

(စ) ခရီးအကွာအဝေး

- (၁) ဤကျေးရွာ၏ပဟိုမှ ၎င်းကျေးရွာအုပ်စု၏ပဟိုအထိ ခရီးမိုင်မည်မျှကွာဝေးသနည်း? မိုင် ၂.၅၆ /မသိပါ
- (၂) ဤကျေးရွာမှ ၎င်းကျေးရွာအုပ်စုပဟိုအထိ သွားလာရာတွင်ကြာမြင့်သည့်အချိန်။

ခြောက်သွေ့ရာသီတွင်ကြာချိန် ၁၀ မိနစ် ----- ထော်လာဂျီ/မော်တော်ဆိုင်ကယ်/ခြေလျင်/လား/မော်တော်ဘုတ်/အခြား -----

မိုးရာသီတွင်ကြာချိန် ၃၀ မိနစ် ----- ထော်လာဂျီ/မော်တော်ဆိုင်ကယ်/ခြေလျင်/လား/မော်တော်ဘုတ်/အခြား -----

(ဆ) ပတ်ဝန်းကျင်ဆိုင်ရာ သဘာဝဘေးအန္တရာယ်

ဤကျေးရွာတွင် ရေကြီးခြင်းကိုသို့ သဘာဝဘေးအန္တရာယ်ကျရောက်ဖူးခြင်း ရှိပါသလား။

- မရှိပါ
- ရှိပါသည်
- ရှိလျှင်ဖော်ပြပါ -----

(ဇ) ကျေးရွာတွင် ဖွဲ့စည်းထားသော အဖွဲ့အစည်းများ

လူထုပဟိုပြုစီမံကိန်းမတိုင်မီ ဤကျေးရွာတွင် ကျေးရွာဖွံ့ဖြိုးရေးအတွက် အစိုးရ (သို့) ရွာသားများကိုယ်တိုင် (သို့) စီမံကိန်းတစ်ခုခုမှ ဖွဲ့စည်းထားသည့် အဖွဲ့အစည်းများရှိပါသလား။

(၁) -----

(၂) -----



(ဈ) အထွေထွေအုပ်ချုပ်ရေး ဦးစီးဌာန (GAD) မှ မှတ်တမ်းတင်ထားခြင်း
 ဤကျေးရွာသည် အထွေထွေအုပ်ချုပ်ရေး ဦးစီးဌာန (GAD) မှ မှတ်တမ်းတင်ထားမှု ရှိပါသလား။
 မရှိပါ ရှိပါသည်

ကျေးရွာခေါင်းဆောင်

အမည် ဦးသန်းဦး

လက်မှတ်

နေ့စွဲ ၂၅ - ၁၀ - ၂၀၁၇

လူထုစည်းရုံးရေးမှူး

အမည် ဦးသန်းဦး



၁၀။ ပုံစံ ၈-၂။ စီမံကိန်းစက်ဝန်းအချိန်ဇယား

ပုံစံ - ၈-၃ - စီမံကိန်းအချိန်ဇယား (FORM PC 3)

လမ်းညွှန်၊ သက်တိုင်ရာ စည်းရုံးရေးများ (CF/TF) များက ကျေးဇူးပြု၍ ကျေးဇူးတင်ဆောင်ပြီးဖြစ်သွင်းရန်။		စည်းရုံးရေးအဖွဲ့အစည်း		ရက်စွဲ		အစည်းအဝေး တက်ရောက်သူ		တိုင်းရင်းသား
ရက်စွဲ	မြို့နယ်	မြို့နယ်	ပင်လယ်သွား	ကျေးရွာအုပ်စု	ကျေးရွာ	ကျား	မ	အစည်းအဝေး တက်ရောက်သူ
စ ရက်	ပြီး ရက်	မ	မ	မ	မ	မ	မ	မ
(၁) ပထမအစည်းအဝေး၊ ကော်မတီဖွဲ့စည်းခြင်း	၂၆.၇.၁၅	၂၆.၇.၁၅	၂၆.၇.၁၅	၂၆.၇.၁၅	၂၆.၇.၁၅	၆၁	၆၃	၁၂၄
(၂) ဒုတိယအစည်းအဝေး၊ ကျေးရွာစီမံကိန်း ရေးဆွဲခြင်း	၂၆.၇.၁၅	၂၆.၇.၁၅	၂၆.၇.၁၅	၂၆.၇.၁၅	၂၆.၇.၁၅	၆၁	၆၃	၁၂၄
(၃) ကျေးရွာအုပ်စု စီမံကိန်း ဆုံးဖြတ်ချက်								
(၄) မြို့နယ်စီမံကိန်းရေးဆွဲရေးနှင့် အကောင်အထည်ဖော်ရေး ကော်မတီ အတည်ပြုချက်	၂၂.၅.၁၅	၂၂.၅.၁၅	၂၂.၅.၁၅	၂၂.၅.၁၅	၂၂.၅.၁၅	၁၅	၁	၁၆
(၅) ကျေးရွာ အစီရင်ခံစာ ပြုစုခြင်း	၅.၇.၁၅	၅.၇.၁၅	၅.၇.၁၅	၅.၇.၁၅	၅.၇.၁၅	၃၄	၃၅	၆၉
(၆.၁) စီမံကိန်း လုပ်ငန်းခွဲ ပြင်ဆင်မှု အစည်းအဝေး (ပကြိမ်)	၇.၆.၁၅	၇.၆.၁၅	၇.၆.၁၅	၇.၆.၁၅	၇.၆.၁၅	၈	၅	၁၃
(၆.၂) စီမံကိန်း လုပ်ငန်းခွဲ ပြင်ဆင်မှု အစည်းအဝေး (ဒုကြိမ်)	၇.၆.၁၅	၇.၆.၁၅	၇.၆.၁၅	၇.၆.၁၅	၇.၆.၁၅	၅၅	၃၆	၉၁
(၆.၃) စီမံကိန်း လုပ်ငန်းခွဲ ပြင်ဆင်မှု အစည်းအဝေး (တကြိမ်)								
(၆.၄) စီမံကိန်း လုပ်ငန်းခွဲ ပြင်ဆင်မှု အစည်းအဝေး (စကြိမ်)								
(၆.၅) စီမံကိန်း လုပ်ငန်းခွဲ ပြင်ဆင်မှု အစည်းအဝေး (ပဉ္စမကြိမ်)								
(၇) လုပ်ငန်း အကောင်အထည်ဖော်ခြင်း								
(၈.၁) ကျေးရွာလုပ်ငန်း တိုးတက်မှု တပ်ပြုခြင်းအစည်းအဝေး (ပကြိမ်)	၃၀.၆.၂၀၁၅	၃၀.၆.၂၀၁၅	၃၀.၆.၂၀၁၅	၃၀.၆.၂၀၁၅	၃၀.၆.၂၀၁၅	၈	၆	၁၄
(၈.၂) ကျေးရွာလုပ်ငန်း တိုးတက်မှု တပ်ပြုခြင်းအစည်းအဝေး (ဒုကြိမ်)	၃၀.၈.၂၀၁၅	၃၀.၈.၂၀၁၅	၃၀.၈.၂၀၁၅	၃၀.၈.၂၀၁၅	၃၀.၈.၂၀၁၅	၆	၅	၁၁
(၈.၃) ကျေးရွာလုပ်ငန်း တိုးတက်မှု တပ်ပြုခြင်းအစည်းအဝေး (တကြိမ်)	၃၀.၉.၂၀၁၅	၃၀.၉.၂၀၁၅	၃၀.၉.၂၀၁၅	၃၀.၉.၂၀၁၅	၃၀.၉.၂၀၁၅	၉	၆	၁၅
(၈.၄) ကျေးရွာလုပ်ငန်း တိုးတက်မှု တပ်ပြုခြင်းအစည်းအဝေး (စကြိမ်)	၃၁.၁၀.၂၀၁၅	၃၁.၁၀.၂၀၁၅	၃၁.၁၀.၂၀၁၅	၃၁.၁၀.၂၀၁၅	၃၁.၁၀.၂၀၁၅	၈	၅	၁၃
(၈.၅) ကျေးရွာလုပ်ငန်း တိုးတက်မှု တပ်ပြုခြင်းအစည်းအဝေး (ပဉ္စမကြိမ်)								
(၉) ဘဏ္ဍာရေး စစ်ဆေးခြင်း								
(၁၀) လူထုစစ်ဆေးမှု	၆.၁၁.၂၀၁၅	၆.၁၁.၂၀၁၅	၆.၁၁.၂၀၁၅	၆.၁၁.၂၀၁၅	၆.၁၁.၂၀၁၅	၄၃	၃၃	၇၆



ပုံစံ ၈-၂ - စီမံကိန်းစက်ဝန်းအချိန်ဇယား (PC 2)

လမ်းညွှန်ချက်သက်ဆိုင်ရာလူထုထုတ်ဖော်ချက်/လက်ထောက်နည်းပညာနည်းပညာများမှ စီမံကိန်းစက်ဝန်းအဆင့်တစ်ခုစီ ပြုစီစဉ်ပြီးကျေးရွာနှင့် ကျေးရွာအုပ်စု အတွက်တိုက်ရိုက်ပြည့်သွင်းရမည်။

စည်းရုံးရေးပူး/ဝန်ထမ်း အမည် ဒေါ်အိအိဝင်း၊

နေ့စွဲ ၂၀.၂. ၂၀၁၆ စက်ဝန်းအားအမှတ်ခြံမိ စက်ဝန်း(၁) စက်ဝန်း(၂) စက်ဝန်း(၃) စက်ဝန်း(၄)

ပြည်နယ်/တိုင်း စစ်ကိုင်း၊ ပြနယ်ချဲ့ရေးအဖွဲ့ ကျေးရွာအုပ်စု အိုးပွေးကျေးရွာ၊ ကျေးရွာ ကျေးရွာ။

စီမံကိန်းဆောင်ရွက်ရမည့်အရာများ	နေ့စွဲ		အစဉ်အလေးတွင်တက်ရောက်သူအရေအတွက်			
	စတင်သည့်နေ့	ပြီးဆုံးသည့်နေ့	အချိုးသားအရေအတွက်	အချိုးသမီးအရေအတွက်	အိမ်ထောင်စုအရေအတွက်	လူမျိုးစု တက်ရောက်သူ အရေအတွက် လူမျိုးစုအမည်
၁. ကျေးရွာစီမံကိန်း စိတ်ဆက်အစည်းအဝေး	၂.၁. ၂၀၁၆	၂.၁. ၂၀၁၆	၂၄	၃၈	၆၂	၁၈၁ ၆၂
၂. ကျေးရွာဖွံ့ဖြိုးရေး စီမံချက်ရေးဆွဲခြင်း အစည်းအဝေး	၃.၁. ၂၀၁၆	၃.၁. ၂၀၁၆	၃၅	၃၆	၇၁	၁၁၁ ၇၁
၃. ကျေးရွာအုပ်စု လုပ်ငန်း ဆုံးဖြတ်ချက်ချသည့်အစည်းအဝေး	၂၀.၁. ၂၀၁၆	၂၀.၁. ၂၀၁၆	၁၁	၁၀	၂၁	၁၁၁ ၂၁
၄. မြို့နယ်အဆင့်စီမံကိန်းရေးဆွဲရေးနှင့်အကောင်အထည်ဖော်ရေးကော်မတီ၏ စီမံကိန်း သုံးသပ်မှုအစည်းအဝေး						
၅. မြို့နယ် စီမံကိန်းရေးဆွဲရေးနှင့် အကောင်အထည်ဖော်ရေးကော်မတီ၏ဆုံးဖြတ်မှုကို ရွာသို့ အသိပေးအကြောင်း ပြဌာန်းသည့်အစည်းအဝေး						
၆. စီမံကိန်းလုပ်ငန်းစဉ်စီမံချက်ရေးဆွဲခြင်း အစည်းအဝေး	မလုံ	မလုံ	မလုံ	မလုံ	မလုံ	မလုံ
၆.၀၁ စီမံကိန်းလုပ်ငန်း အကောင်အထည်ဖော် ရေးအစီအစဉ် ရေးဆွဲခြင်း						
၆.၂ လုပ်ထုထုအစီအစဉ် ရေးဆွဲခြင်း						



စီမံကိန်းဆောင်ရွက်မှုအဆင့်များ	နေ့စွဲ		အစည်းအဝေးတွင်တက်ရောက်သူအရေအတွက်			
	စတင်သည့်နေ့၊ ပြီးဆုံးသည့်နေ့၊		အမျိုးသားအရေအတွက်	အမျိုးသမီးအရေအတွက်	အိမ်ထောင်စုအရေအတွက်	လူမျိုးစု တက်ရောက်သူ ရေအတွက် လူမျိုးစုအပေါ်
၆. ဥပမာကွားရောက်မှု လျာထားအင်္ဂါအစဉ် ရေးဆွဲခြင်း						-----
၆.၄။ မြင်/ထိန်းအင်္ဂါအစဉ် ရေးဆွဲခြင်း						-----
၇. စီမံကိန်းလုပ်ငန်းခွဲ တိုက်ရိုက် လေ့လာခြင်း လေ့လာအစည်းအဝေး	မလို	မလို	မလို	မလို	မလို	မလို
၇.၁။ အစည်းအဝေး ပထမအကြိမ်						-----
၇.၂။ အစည်းအဝေး ဒုတိယအကြိမ်						-----
၇.၃။ အစည်းအဝေး တတိယအကြိမ်						-----
၈. စီမံကိန်းလုပ်ငန်းခွဲ အပြီးသတ်ဝင်ဆောင်ခြင်း အစည်းအဝေး						-----
၉. လူထုဝင်ဆောင်မှုအစည်းအဝေး						-----



ပုံစံ - ၈ - ၂ - စီမံကိန်းစက်ဝန်းအချိန်ဇယား (PC 2)

လမ်းညွှန်ချက်၊ သက်ဆိုင်ရာလူထုစည်းရုံးရေးမှူး/လက်ထောက်နည်းပညာနည်းပညာမှူးများမှ စီမံကိန်းစက်ဝန်းအဆင့်တစ်ခုစီဖြီးစီးတိုင်း ကျေးရွာနှင့် ကျေးရွာအုပ်စုအတွက် ဤပုံစံကို ဖြည့်သွင်းရမည်။

စည်းရုံးရေးမှူး/ဝန်ထမ်း အမည် ဒီ.သ.လှိုင်စွာ

နေ့စွဲ ၆.၁.၂၀၁၇ စက်ဝန်းအားအမှတ်ခြစ်ပါ စက်ဝန်း(၁) စက်ဝန်း(၂) စက်ဝန်း(၃)

မြို့နယ်/တိုင်း စစ်ကိုင်း မြို့နယ် ပင်လှာရွာ ကျေးရွာအုပ်စု ၁၂၉၅၁၇၂ ကျေးရွာ ၇၂၆

စီမံကိန်းစတင်ဖွက်မှုအဆင့်များ	နေ့စွဲ		အစည်းအဝေးအတွက်ရောက်သူအရေအတွက်	အစည်းအဝေးအတွက် အချိန်သီးအရေအတွက်	အစည်းအဝေးအတွက် အချိန်သီးအရေအတွက်	အစည်းအဝေးအတွက် အချိန်သီးအရေအတွက်	လူမျိုးစုတက်ရောက်သူ အရေအတွက် နှင့် လူမျိုးစုအမည်
	စတင်သည့်နေ့	ပြီးဆုံးသည့်နေ့					
၁။ ကျေးရွာစီမံကိန်း စိတ်ဆက်အစည်းအဝေး	၅.၁.၂၀၁၇	၅.၁.၂၀၁၇	၃၄	၃၄	၃၄	၃၄	ဗမာ
၂။ ကျေးရွာဖွံ့ဖြိုးရေး စီမံချက်ရေးဆွဲခြင်း အစည်းအဝေး	၆.၁.၂၀၁၇	၆.၁.၂၀၁၇	၃၅	၃၅	၃၅	၃၅	ဗမာ
၃။ ကျေးရွာအုပ်စု လုပ်ငန်းဆုံးဖြတ်ချက်ချသည့် အစည်းအဝေး	၇.၁.၂၀၁၇	၇.၁.၂၀၁၇	၃၅	၃၅	၃၅	၃၅	ဗမာ
၄။ မြို့နယ်အဆင့် စီမံကိန်းရေးဆွဲရေး နှင့် အကောင်အထည်ဖော်ရေးကော်မတီ၏ စီမံကိန်း သုံးသပ်မှု ခွာစည်းအဝေး			မလို	မလို	မလို	မလို	မလို
၅။ မြို့နယ် စီမံကိန်းရေးဆွဲရေး နှင့် အကောင်အထည်ဖော်ရေး ကော်မတီ၏ဆုံးဖြတ်မှုကို ရွာသို့ အသိပေး အကြောင်းကြားသည့် အစည်းအဝေး	၁၀.၃.၂၀၁၇	၁၀.၃.၂၀၁၇	၂၃	၂၃	၂၃	၂၃	ဗမာ
၆။ စီမံကိန်းလုပ်ငန်းစွဲစီမံချက်ရေးဆွဲခြင်း အစည်းအဝေး	၁၀.၃.၂၀၁၇	၁၀.၃.၂၀၁၇	၂၃	၂၃	၂၃	၂၃	ဗမာ
၆.၁။ စီမံကိန်းလုပ်ငန်း အကောင်အထည်ဖော်ရေးအစီအစဉ် ရေးဆွဲခြင်း	၁၀.၃.၂၀၁၇	၁၀.၃.၂၀၁၇	၂၃	၂၃	၂၃	၂၃	ဗမာ



၆.၂။ ဝယ်ယူရေးအစီအစဉ် ရေးဆွဲခြင်း	၁၀.၀၂.၂၀၁၇	၁၀.၀၂.၂၀၁၇	၂၃	၄၉	၇၂	၈၈၈
၆.၃။ ဘဏ္ဍာရေးကုန်ကျမှု လျာထားအစီအစဉ် ရေးဆွဲခြင်း	၁၀.၀၃.၂၀၁၇	၁၀.၀၃.၂၀၁၇	၂၃	၄၉	၇၂	၈၈၈
၆.၄။ ပြင်/ထိန်းအစီအစဉ် ရေးဆွဲခြင်း	၁၀.၀၃.၂၀၁၇	၁၀.၀၃.၂၀၁၇	၂၃	၄၉	၇၂	၈၈၈
၇။ စီမံကိန်းလုပ်ငန်းခွဲ တိုးတက်မှု စောင့်ကြည့်အစည်းအဝေး	၂၀.၄.၂၀၁၇	၂၀.၄.၂၀၁၇	၆	၅	၁၁	၁၁၈
၇.၁။ အစည်းအဝေး ပထမအကြိမ်	၂၀.၄.၂၀၁၇	၂၀.၄.၂၀၁၇	၈	၇	၁၅	၁၁၈
၇.၂။ အစည်းအဝေး ဒုတိယအကြိမ်	၇.၅.၂၀၁၇	၇.၅.၂၀၁၇	၁၀	၆	၁၈	၁၁၈
၇.၃။ အစည်းအဝေး တတိယအကြိမ်	၉.၆.၂၀၁၇	၉.၆.၂၀၁၇	၂၉	၅၁	၈၀	၁၁၈
၈။ စီမံကိန်းလုပ်ငန်းခွဲ အပြီးသတ်စစ်ဆေးခြင်း အစည်းအဝေး	၉.၆.၂၀၁၇	၉.၆.၂၀၁၇	၂၉	၅၁	၈၀	၁၁၈
၉။ လူထုစစ်ဆေးပွဲအစည်းအဝေး	၉.၆.၂၀၁၇	၉.၆.၂၀၁၇	၂၉	၅၁	၈၀	၁၁၈



၃-၁-၂ - စီမံကိန်းစက်ဝန်းအချိန်ဇယား (PC 2)

လမ်းညွှန်ချက်: သက်ဆိုင်ရာလူထုစည်းရုံးရေး/လက်ထောက်နည်းပညာများမှ စီမံကိန်းစက်ဝန်းအဆင့်တစ်ခုစီဖြစ်စေရန်၊ ကျေးရွာနှင့် ကျေးရွာအုပ်စုအတွက် ဤပုံစံကို ဖြည့်သွင်းရမည်။

စည်းရုံးရေးမျိုး/ပုံစံအမည်: ရွာအစည်းအရုံး

နေ့စွဲ: ၂၀၂၃. ၁၀. ၂၀၁၇

မြှင့်နှုတ်/တိုင်း: အင်းစိန်မြို့နယ် ပထမဥက္ကဋ္ဌ

စက်ဝန်းအားအမှတ်ဖြစ်ပါ စက်ဝန်း(၁) စက်ဝန်း(၂) စက်ဝန်း(၃)

စက်ဝန်း (၄)

ကျေးရွာအုပ်စု: ကျေးရွာအုပ်စု ကျေးရွာ: ကျေးရွာ ကျေးရွာအုပ်စု: ကျေးရွာ

စီမံကိန်းစက်ဝန်းအဆင့်များ	နေ့စွဲ		အစည်းအဝေးအတွက်စက်ဝန်းအချိန်ဇယား			
	စတင်သည့်နေ့	ပြီးဆုံးသည့်နေ့	အမျိုးသားအရေအတွက်	အမျိုးသမီးအရေအတွက်	အိမ်ထောင်စုအရေအတွက်	လူမျိုးစုကော်မရှင်အရေအတွက်နှင့် လူမျိုးစုအမည်
၁။ ကျေးရွာစီမံကိန်း: မိတ်ဆက်အစည်းအဝေး	၂၃.၁၀.၂၀၁၇	၂၃.၁၀.၂၀၁၇	၄၅	၃၂	၅၂	၂၅၁
၂။ ကျေးရွာဖွံ့ဖြိုးရေး စီမံချက်ရေးဆွဲခြင်းအစည်းအဝေး	၂၃.၁၀.၂၀၁၇	၂၃.၁၀.၂၀၁၇	၄၅	၃၂	၅၂	၂၅၁
၃။ ကျေးရွာအုပ်စု လုပ်ငန်းဆုံးဖြတ်ချက်ချသည့်အစည်းအဝေး	၂၄.၁၀.၂၀၁၇	၂၄.၁၀.၂၀၁၇	၃၂	၂	၁၉	၂၅၁
၄။ မြို့နယ်အဆင့် စီမံကိန်းရေးဆွဲရေး နှင့် အကောင်အထည်ဖော်ရေးကော်မတီ၏ စီမံကိန်း သုံးသပ်မှုအစည်းအဝေး			၂၅	၂၅	၂၅	၂၅၁
၅။ မြို့နယ် စီမံကိန်းရေးဆွဲရေး နှင့် အကောင်အထည်ဖော်ရေး ကော်မတီ၏ဆုံးဖြတ်မှုကို ရွာသို့ အသိပေးအကြောင်းကြားသည့် အစည်းအဝေး			၂၅	၂၅	၂၅	၂၅၁
၆။ စီမံကိန်းလုပ်ငန်းခွဲစီမံချက်ရေးဆွဲခြင်းအစည်းအဝေး						
၆.၁။ စီမံကိန်းလုပ်ငန်း အကောင်အထည်ဖော်ရေးအစီအစဉ် ရေးဆွဲခြင်း						



၁၁။ ပုံစံ ၈-၃။ ကျေးရွာဖွံ့ဖြိုးရေးဦးစားပေးအစီအစဉ်

ပုံစံ - ၈-၄ - ကျေးရွာမျှော်မှန်းချက် (FORM PC 4)

လမ်းညွှန်၊ ကျေးရွာမျှော်မှန်းချက် အစည်းအဝေးအပြီးတွင် ကျေးရွာ စီ/ထောက်သည် လူထုစည်းရုံးရေးမှူး၏ အကူအညီဖြင့် ဤပုံစံကို ဖြည့်သွင်းရမည်။ လူထုပဟိုပြုစီမံကိန်း ရန်ပုံငွေသာမဟုတ်၊ အခြားရန်ပုံငွေများ အပါအဝင် အခက်အခဲအားလုံး၊ ဦးစားပေး အစီအစဉ်များ၊ လုပ်ငန်းစဉ်များပါ ရေးသွင်းပါ။

စည်းရုံးရေးမှူးအမည် ဒေါ်ခင်အေး ဦးနှစ်ထွန်းစောင်

ရက်စွဲ။ ၂၆.၂.၂၀၁၅ ၀ နှစ် ၁ နှစ် ၂ နှစ် ၃ နှစ်

ပြည်နယ်/ တိုင်းဒေသကြီး မန္တလေး မြို့နယ် ပင်လယ်ဘူး ကျေးရွာအုပ်စု ကျေးရွာ ကျေးရွာ

ခပ်ကုန်း ပင်လယ်ဘူး ကျေးရွာအုပ်စု ကျေးရွာ

(က) အခက်အခဲများ (အဓိက အခက်အခဲများအနက် အနည်းဆုံး ၅ ခု ရေးပါ)

အမျိုးသားများဘက်မှ တင်ပြသော အခက်အခဲများ		အမျိုးသမီးများဘက်မှ တင်ပြသော အခက်အခဲများ	
၁	စာသင်ကျောင်း ဖွဲ့စည်းရန်	၁	ရွာတွင်း လမ်း၊ တံတား ဖွဲ့စည်းရန်
၂	စာကြည့်တိုက် ဆောက်လုပ်ရန်	၂	၂၄ နာရီ မီးလင်းရေ
၃	ခက်ဆူတွင်း ရေလေးစေရန်	၃	ကျေးလက်စားသောက်ရေး
၄	၂၄ နာရီ မီးလင်းရေ	၄	စာကြည့်တိုက် ဖွဲ့စည်းဆောင်ရွက်ရန်
၅	ကျေးလက်လူမှုရေးအဖွဲ့ ဆောင်ရွက်ရန်	၅	ကျေးလက်စားသောက်ရေး အဖွဲ့ ဖွဲ့စည်းဆောင်ရွက်ရန်

(ခ) မျှော်မှန်းချက် နောက် ၅ နှစ်ကြာကာလတွင် ကျေးရွာဖွံ့ဖြိုးမှုအတွက် အဓိက ရည်မှန်းချက်များ (၅ ခု)

အမျိုးသားများဘက်မှ တင်ပြသော ရည်မှန်းချက်		အမျိုးသမီးများဘက်မှ တင်ပြသော ရည်မှန်းချက်	
၁	ကျေးရွာအုပ်စုရှိ ၁၁၁ နေရာ၊ ၃၆၆ နေရာ၊ ၆၆၆ နေရာရှိ အိမ်အိမ်စီစီစီ	၁	၂၄ နာရီ မီးလင်းရေ အဖွဲ့ ဖွဲ့စည်းဆောင်ရွက်
၂	လမ်းပန်းဆက်သွယ်ရေး ကောင်းမွန်စေရန်	၂	ကျေးလက်စားသောက်ရေး အဖွဲ့ ဖွဲ့စည်းဆောင်ရွက်
၃	ဆောက်လုပ်ရေး အဖွဲ့ ဖွဲ့စည်းဆောင်ရွက်	၃	စာကြည့်တိုက်ဖွဲ့စည်းဆောင်ရွက်
၄	၂၄ နာရီ မီးလင်းရေ အဖွဲ့ ဖွဲ့စည်းဆောင်ရွက်	၄	လမ်းပန်းဆက်သွယ်ရေး ကောင်းမွန်စေရန်
၅	ပညာရေးအဖွဲ့ ဖွဲ့စည်းဆောင်ရွက်	၅	ကျေးလက်စားသောက်ရေး အဖွဲ့ ဖွဲ့စည်းဆောင်ရွက်

(ဂ) ကျေးရွာတွင် ၃ နှစ်အတွင်း ဆောင်ရွက်မည့် ဦးစားပေး လုပ်ငန်းများ (လူထုပဟိုပြုစီမံကိန်း ရန်ပုံငွေသာမဟုတ်၊ အခြားရန်ပုံငွေများအတွက်ပါ ရေးသွင်းပြီး လူထုပဟိုပြုစီမံကိန်း ရန်ပုံငွေဖြင့် ဆောင်ရွက်မည့် လုပ်ငန်းကို ခြစ်ပါ)

ကျေးရွာ ဦးစားပေး ဖွံ့ဖြိုးရေး လုပ်ငန်းများ	ကျား/ မ/ ကျား+မ တင်ပြချက်	လူထုပဟိုပြု စီမံကိန်းမှ ဆောင်ရွက်ရန် အမုန်ခြစ်ပါ	ခန့်မှန်း ကုန်ကျငွေ	ခန့်မှန်း အကျိုးပြုဦးရေ
၁ ပထမဦးစားပေး အဖွဲ့ ဖွဲ့စည်းဆောင်ရွက်	ကျား+မ		၄,၅၀၀,၀၀၀	၇၀၅
၂ ပထမဦးစားပေး အဖွဲ့ ဖွဲ့စည်းဆောင်ရွက်	ကျား+မ		၃,၀၀၀,၀၀၀	"
၃ ပထမဦးစားပေး အဖွဲ့ ဖွဲ့စည်းဆောင်ရွက်	"		၁,၅၀၀,၀၀၀	"
၄				
၅				
၆				

ကျေးရွာစီမံကိန်း အထောက်အကူပြု ကော်မတီ ဥက္ကဋ္ဌ အတည်ပြုချက်

လက်မှတ် [Signature]

ရက်စွဲ ၂၆.၂.၂၀၁၅



ပုံစံ - ၈-၄ - ကျေးရွာမျှော်မှန်းချက် (FORM PC 4)

လမ်းညွှန်။ ကျေးရွာမျှော်မှန်းချက် အစည်းအဝေးအပြီးတွင် ကျေးရွာ စီ/ထောက်သည် လူထုစည်းရုံးရေးမှူး၏ အကူအညီဖြင့် ဤပုံစံကို ဖြည့်သွင်းရမည်။ လူထုပဟိုပြုစီမံကိန်း ရန်ပုံငွေသာမဟုတ်၊ အခြားရန်ပုံငွေများ အပါအဝင် အခက်အခဲအားလုံး၊ ဦးစားပေး အစီအစဉ်များ၊ လုပ်ငန်းစဉ်များပါ ရေးသွင်းပါ။

စည်းရုံးရေးမှူးအမည် ဦးခိုင်ထွန်းအောင်

ရက်စွဲ။ ၂၆.၂.၂၀၁၅ ၀ နှစ် ၃ နှစ် ၀ တ နှစ် ၈ နှစ်

ပြည်နယ်/ တိုင်းဒေသကြီး မစ်ကုဇ မြို့နယ် ပင်ကညိုဘူ ကျေးရွာအုပ်စု ဘန့်ကျေးကျွဲ ကျေးရွာ ကျွန်းကြီး

(က) အခက်အခဲများ (အဓိက အခက်အခဲများအနက် အနည်းဆုံး ၅ ခု ရေးပါ)

အမျိုးသားများဘက်မှ တင်ပြသော အခက်အခဲများ		အမျိုးသမီးများဘက်မှ တင်ပြသော အခက်အခဲများ	
၁	အလုပ်လမ်း၊ ယာယီ အခြေ	၁	အလုပ်လမ်း၊ ယာယီ အခြေ
၂	အလုပ်လမ်း၊ ယာယီ အခြေ	၂	အလုပ်လမ်း၊ ယာယီ အခြေ
၃	အလုပ်လမ်း၊ ယာယီ အခြေ	၃	အလုပ်လမ်း၊ ယာယီ အခြေ
၄	အလုပ်လမ်း၊ ယာယီ အခြေ	၄	အလုပ်လမ်း၊ ယာယီ အခြေ
၅	အလုပ်လမ်း၊ ယာယီ အခြေ	၅	အလုပ်လမ်း၊ ယာယီ အခြေ

(ခ) မျှော်မှန်းချက် နောက် ၅ နှစ်ကြာကာလတွင် ကျေးရွာဖွံ့ဖြိုးမှုအတွက် အဓိက ရည်မှန်းချက်များ (၅ ခု)

အမျိုးသားများဘက်မှ တင်ပြသော ရည်မှန်းချက်		အမျိုးသမီးများဘက်မှ တင်ပြသော ရည်မှန်းချက်	
၁	အလုပ်လမ်း၊ ယာယီ အခြေ	၁	အလုပ်လမ်း၊ ယာယီ အခြေ
၂	အလုပ်လမ်း၊ ယာယီ အခြေ	၂	အလုပ်လမ်း၊ ယာယီ အခြေ
၃	အလုပ်လမ်း၊ ယာယီ အခြေ	၃	အလုပ်လမ်း၊ ယာယီ အခြေ
၄	အလုပ်လမ်း၊ ယာယီ အခြေ	၄	အလုပ်လမ်း၊ ယာယီ အခြေ
၅	အလုပ်လမ်း၊ ယာယီ အခြေ	၅	အလုပ်လမ်း၊ ယာယီ အခြေ

(ဂ) ကျေးရွာတွင် ၃ နှစ်အတွင်း ဆောင်ရွက်မည့် ဦးစားပေး လုပ်ငန်းများ (လူထုပဟိုပြုစီမံကိန်း ရန်ပုံငွေသာမဟုတ်၊ အခြားရန်ပုံငွေများအတွက်ပါ ရေးသွင်းပြီး လူထုပဟိုပြုစီမံကိန်း ရန်ပုံငွေဖြင့် ဆောင်ရွက်မည့် လုပ်ငန်းကို ခြစ်ပါ)

ကျေးရွာ ဦးစားပေး ဖွံ့ဖြိုးရေး လုပ်ငန်းများ	ကျား/ မ/ ကျား+မ တင်ပြချက်	လူထုပဟိုပြု စီမံကိန်းမှ ဆောင်ရွက်ရန် အမှန်ဖြစ်ပါ	ခန့်မှန်း ကုန်ကျငွေ	ခန့်မှန်း အကျိုးပြုဦးရေ
၁				
၂				
၃				
၄				
၅				
၆				

ကျေးရွာစီမံကိန်း အထောက်အကူပြု ကော်မတီ ဥက္ကဋ္ဌ အတည်ပြုချက်

လက်မှတ် [Signature] ရက်စွဲ ၂၆.၂.၂၀၁၅

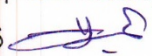

စဉ်	ကျေးရွာ ဦးစားပေး ဖွံ့ဖြိုးရေး လုပ်ငန်းများ	ကျား/ မ/ ကျား+မ တင်ပြချက်	လူထုထံပြု ပီပီပီပီပီ ဆောင်ရွက်ရန် အမှန်ဖြစ်ပါ	ခန့်မှန်း ကုန်ကျငွေ	ခန့်မှန်း အကျိုးပြုဦးရေ
၁	အကြံပေးအဖွဲ့၏ အသစ်အစာကလေးပြန်	ကျား+မ		၃,၀၀၀,၀၀၀	၃၀၇
၂	ကျောင်းဆောင်အသစ် အစာကလေးပြန်	"		၂,၀၀၀,၀၀၀	၃၀၇
၃	အသစ်ကျောင်း ၆၆၆၆၆၆	"		၃,၀၀၀,၀၀၀	"
၄	၂၄ အင်္ဂလိပ် မီးကင်း ရေ	"		၅,၀၀၀,၀၀၀	"
၅	ကျေးလက်အေးအေးအေးအေး / သားဖွားအေး	"		၁၅,၀၀၀,၀၀၀	"
၆	အသစ်ကျောင်း အုတ်ထုတ်လုပ်ရေးကုန်	ကျား		၂၅,၀၀၀,၀၀၀	"
၇	အရေးအကြီးအကဲအတွက် အေး (၁၁) မီး	မ		၂၀,၀၀၀,၀၀၀	"
၈	အသစ်ကျောင်း အေးအေး	ကျား		၂၀,၀၀၀,၀၀၀	"
၉	ကျောင်း ဆိုင်ကယ်၊ ခက်ခက် ထားရန် အစားအသွယ်	ကျား		၂,၀၀၀,၀၀၀	"
၁၀	ပျဉ်ကျောင်း ၂၀၀ ရေအိမ်အိမ်	မ		၅,၀၀၀,၀၀၀	"
၁၁	အသစ်ကျောင်းအေး၊ ခက်ခက် - ရေကန်	မ		၅,၀၀၀,၀၀၀	"
၁၂	အေးအေးအေးအေး	ကျား		၂,၅၀၀,၀၀၀	"
၁၃	အထက်ကျောင်းအေး အတွက် အစားအသွယ် အစားအသွယ်	မ		၃၀,၀၀၀,၀၀၀	"
၁၄	အသစ်ကျောင်း အတွက် ကွန်ပရက်စ် ၁၅၅၅၅	ကျား		၁၅,၀၀၀,၀၀၀	"
၁၅	ကျေးရွာအေးအေး	ကျား+မ		၃၀,၀၀၀,၀၀၀	"
၁၆	အသစ်ကျောင်းအေးအေး	မ		၅,၀၀၀,၀၀၀	
၁၇					
၁၈					
၁၉					
၂၀					

ကျေးရွာပီပီပီပီ အထောက်အကူပြု ကော်မတီ ဥက္ကဋ္ဌ အတည်ပြုချက်
လက်မှတ် 

ရက်စွဲ ၂၆ . ၂ . ၂၀၁၅



ပုံစံ ၈-၃ ကျေးရွာဖွံ့ဖြိုးရေး ဦးစားပေးအစီအစဉ် (Form PC 3)

လမ်းညွှန်ချက်၊ အဆင့် (၃) ကျေးရွာမှော်မှန်းချက်အစည်းအဝေး ပြီးဆုံးသောအခါ ကျေးရွာစီမံကိန်း အထောက်အကူပြုကော်မတီသည် လူထုစည်းရုံးရေးမှူးအကူအညီဖြင့် ဤပုံစံကိုပြည့်စုံအောင် ဖြည့်သွင်းရမည်။ အားလုံးသော အခက်အခဲအတားအဆီးများ၊ ဖွံ့ဖြိုးမှုဦးစားပေးအစီအစဉ်များ၊ လူထုတော်ပြုစီမံကိန်း၏ ရန်ပုံငွေအရင်းအမြစ်နှင့် မသက်ဆိုင်သည့် လုပ်ငန်းများအားလုံးကိုဖော်ပြရမည်။

လူထုစည်းရုံးရေးမှူး/ဝန်ထမ်း အမည် ဒေါ်သီသီထွန်း

နေ့စွဲ ၁.၇.၂၀၁၅ စက်ဝန်းအား အမှတ်ခြစ်ပါ (✓) စက်ဝန်း(၁)၊ စက်ဝန်း (၂) စက်ဝန်း (၃) စက်ဝန်း (၄)

ပြည်နယ်/တိုင်း <u>မကွေး</u>	မြို့နယ် <u>ပစ်ပယ်ဘူး</u>	ကျေးရွာအုပ်စု <u>ဘိုသွေးကျီး</u>	ကျေးရွာ <u>ကျီးကြီး</u>
--------------------------------	------------------------------	-------------------------------------	----------------------------

က. အခက်အခဲအတားအဆီးများအားဆွေးနွေးခြင်း - ယခုလက်ရှိအခြေအနေတွင်ဤကျေးရွာဖွံ့ဖြိုးတိုးတက်ရေးအတွက် အဓိကအခက်အခဲအတားအဆီးများသည် မည်သည်များဖြစ်ပါသနည်း(အမျိုးသား/သမီး အနည်းဆုံးအခက်အခဲ ၅ ခုစီဖော်ပြပါ)

အမျိုးသား အဖွဲ့မှတင်ပြသောအခက်အခဲအတားအဆီးများ	အမျိုးသမီး အဖွဲ့မှတင်ပြသောအခက်အခဲအတားအဆီးများ
၁ စာသင်ကျောင်း ဖြစ်ခြင်း	၁ အေးပေးခန်း
၂ စာကြည့်တိုက်	၂ ဂွာတွင်း/မင်း (ကျောက်ချောမင်း)
၃ ဂွာတွင်း/မင်း (ကျောက်ချော)	၃ စာသင်ကျောင်း ဝင်းမြဲ
၄ ဂွာတွင်း၊ တံတားဖြူဖြူ (ကျွန်းကျစ်တံတား)	၄ စက်ရေတွင်း
၅ စက်ရေ ၇ တွင်း	၅ စာသင်ကျောင်း ဖြစ်ခြင်း
	၆ တံတားဖြူဖြူ (၇) စက်ရေ ကျွန်းကျစ်တံတား

ခ. မှော်မှန်းခြင်း- ဤကျေးရွာဖွံ့ဖြိုးတိုးတက်ရေးအတွက်နောင်လာမည့် (၅) နှစ်အားစည်ရွယ်၍ ဆောင်ရွက်ရန်အတွက် မည်သည့်အရာများသည်အဓိကမှော်မှန်းချက်ဖြစ်သနည်း။

အမျိုးသားအဖွဲ့မှတင်ပြသောမှော်မှန်းချက်များ	အမျိုးသမီးအဖွဲ့မှတင်ပြသောမှော်မှန်းချက်များ
၁ ပညာရေး ဖွံ့ဖြိုးတိုးတက်သောကျေးရွာ	၁ ကျွန်းမာမြီး ဖွံ့ဖြိုး တိုးတက်သောကျေးရွာ
၂ ကျေးရွာတွင်းကျောက်ချောမင်းဖြစ်ခြင်း	၂ ကျေးရွာတွင်းကျွန်းကျစ်ခင်း/မင်းဖြစ်ခြင်း
၃ ကျေးရွာတွင်းကျေးရွာဖြူသွားလာရသော	၃ စာပေးများ မညာရေး ဝဲဖြဲဖြူသင်ကြားချစ်သည့်
၄ ကျေးရွာဖြစ်ခြင်း	၄ ကျေးရွာတွင်း တံတားများဖြူသွားလာရ
၅ ရေကို ပေါ်ယံခြင်း/စိုက်ပျိုးရေးကျေးရွာ	၅ စကင်း မွှားသောကျေးရွာ
	၆ ကျေးရွာသား/ကျေးရွာသားများ
	၇ ရေကို ပေါ်ယံခြင်း/စိုက်ပျိုးရေးကျေးရွာ
	၈ ကျေးရွာဖြစ်ခြင်း



ဂ. ဤကျေးရွာ၏ လာမည့် (၃) နှစ်အတွက် ဦးစားပေး ဖွံ့ဖြိုးတိုးတက်မှု လုပ်ငန်း အစီအစဉ်များအားဖော်ပြပါ။
 (လူထုပဟိုပြုစီမံကိန်း ရံပုံငွေအတွက် အဆိုပြုသော အစီအစဉ်များကိုဦးစားပေး အဆင့်အလိုက်ဖော်ပြပြီး ကျန် လူထုပဟိုပြု စီမံကိန်း ရန်ပုံငွေအရင်းအမြစ်နှင့် ဖတ်သက်သည့်အစီအစဉ်များလည်းဖော်ပြရန်ဖြစ်သည်)

ကျေးရွာအတွက်ဦးစားပေးဖွံ့ဖြိုးတိုးတက်မှု လုပ်ငန်းစဉ်များ	အဆိုပြုသူ (အမျိုးသားများ/ အမျိုးသမီးများ/ အမျိုးသား+အမျိုးသမီး)	လူထုပဟိုပြုစီမံကိန်းအတွက် အဆိုပြုသည် (ဦးစားပေးအဆင့် အလိုက်ဖော်ပြပါ)	ခန့်မှန်း ကုန်ကျ စရိတ်	အကျိုးခံစားခွင့်ရှိသူခန့်မှန်းခြေ အရေအတွက်
၁ ဂွာတွင်းပမာ(ကျေးဂရကျေး)	က + မ	၂	၂၂၅၀၀၀၀၀ ၃၀၀၀၀၀၀	၇၄၈
၂ စာကြည့်တိုက်	က	၄	၈၀၀၀၀၀၀	၂၆၀
၃ ဆေးပေးချိတ်	မ	၆	၂၀၀၀၀၀၀	၇၄၈
၄ စာသင်ကျောင်းစိမ်းခြောက်ရေး	မ	၃	၈၀၀၀၀၀၀	၂၅၃
၅ စာကြည့်တိုက်ရဲ့ချိတ်ချိတ်	က	၅	၈၀၀၀၀၀	၂၅၃
၆ ဂွာတွင်းတံတား(ဂုဏ်)	က + မ	၁	၂၀၀၀၀၀၀၀	၇၄၈

ဥက္ကဋ္ဌ ၊ ကျေးရွာစီမံကိန်းအထောက်အကူပြုကော်မတီမှအတည်ပြုသည်။

အမည်- ဦးဝင်းချို လက်မှတ် ဝင်းချို ရက်စွဲ ၁.၇.၂၀၁၅



ပုံစံ ၈-၃ ကျေးရွာဖွံ့ဖြိုးရေး ဦးစားပေးအစီအစဉ် (Form PC 3)

လင်္ကာနှင့်ရွက်/ အဆင့် (၃) ကျေးရွာမှော်မှန်းချက်အစည်းအဝေး ပြီးဆုံးသောအခါ ကျေးရွာစီမံကိန်း အထောက်အကူပြုကော်မတီသည် လူထုစည်းရုံးရေးမှူးအကူအညီဖြင့် ဤပုံစံကိုပြည့်စုံအောင် ဖြည့်သွင်းရမည်။ အားလုံးသော အခက်အခဲအတားအဆီးများ၊ ဖွံ့ဖြိုးမှုဦးစားပေးအစီအစဉ်များ၊ လူထုဝတ်ပြုစီမံကိန်း၏ ရန်ပုံငွေအရင်းအမြစ်နှင့် မသက်ဆိုင်သည့် လုပ်ငန်းများအားလုံးကိုဖော်ပြရမည်။

လူထုစည်းရုံးရေးမှူး/ဝန်ထမ်း အမည် ဒေါ်အိအိကျွန်း

နေ့စွဲ ၁. 1. 2015 စက်ဝန်းအား အမှတ်ခြစ်ပါ (✓) စက်ဝန်း(၁) စက်ဝန်း(၂) စက်ဝန်း(၃) စက်ဝန်း(၄)

ပြည်နယ်/တိုင်း စစ်ကိုင်း၊ ဇွန်နယ်၊ ကျေးရွာအုပ်စု ဘို.ဘေး.ကျို. ကျေးရွာ ကျို.ကြီး

က. အခက်အခဲအတားအဆီးများအားဆွေးနွေးခြင်း - ယခုလက်ရှိအခြေအနေတွင်ဤကျေးရွာဖွံ့ဖြိုးတိုးတက်ရေးအတွက် အဓိကအခက်အခဲအတားအဆီးများသည် မည်သည်များဖြစ်ပါသနည်း(အမျိုးသား/သမီး အနည်းဆုံးအခက်အခဲ ၅ ခုစီဖော်ပြပါ)

အမျိုးသား အဖွဲ့မှတင်ပြသောအခက်အခဲအတားအဆီးများ	အမျိုးသမီး အဖွဲ့မှတင်ပြသောအခက်အခဲအတားအဆီးများ
၁ မျိုးကောင်း မျိုးသန့်	၁ မိမိတို့၏ မျှ.သစ်တျ. (စက်ချုပ်)
၂ ဆိုက်ကယ်ဖြစ်သစ်တျ. ၁၀၀၀ ရှေ့သစ်တျ.	၂ ကျေး. နှို. (သက်သာ. ချေးငွေ)
၃ ကြက်ဝက် ၁ နွား (မွေး. မြ. ရေး.)	၃ မူးယစ်ဆေးဝါး ဆိုက်ကယ် ရေး. သစ်တျ.
၄ ကျေး. မာရေး. (ဆေးဝါး.)	၄ ကျေး. မာရေး. နသိယသာ သစ်တျ.
၅ ကျေး. မာရေး. ဖြေဆေးကံရှောက်ခွင့်	၅ စိုက်ပျိုး. ရေး. သစ်တျ.
ကျေး. သစ်တောကတုပစ္စည်း များ	မွေး. မြ. ရေး. (ကြက်ဝက် ၁ နွား ၃ နွား)

ခ. မျှော်မှန်းခြင်း- ဤကျေးရွာဖွံ့ဖြိုးတိုးတက်ရေးအတွက်နောင်လာမည့် (၅) နှစ်အားရည်ရွယ်၍ ထောင်ရွက်ရန်အတွက် မည်သည်အရာများသည်အဓိကမျှော်မှန်းချက်ဖြစ်သနည်း။

အမျိုးသားအဖွဲ့မှတင်ပြသောမျှော်မှန်းချက်များ	အမျိုးသမီးအဖွဲ့မှတင်ပြသောမျှော်မှန်းချက်များ
၁ စိုက်ပျိုးရေးတွင် နေထိုင်ခြင်းသောကျေးရွာ	၁ မိမိတို့၏ မျှ.ပညာဖြစ်စစ်ငွေတိုးပွား ခိုင်ခံ့အောင်
၂ မိမိတို့၏ မျှ.ပညာများဖြစ်စစ်ငွေတိုးသော	၂ ကျေး. ဂွာ
၃ ကျေး. ဂွာ	၃ စီးပွားရေးတွင် နေထိုင်ခြင်းသောကျေး. ဂွာ
၄ ကျေး. မာရေး. နသိဖြစ် မွှ. ဖြိုးသောကျေး. ဂွာ	၄ မူးယစ်ဆေး. စစ်. သော ကျေး. ဂွာ
၅ စာပေဗဟုသုတဖြစ်ကြီးပွားချမ်းသာ	၅ စိုက်ပျိုး. သိပ္ပံ. ဆေးကတု. သော ကျေး. ဂွာ
သော ကျေး. ဂွာ	



ပုံစံ - ၈ - ၃ ကျေးရွာခွဲ ငြိမ်းရေး ဦးစားပေးအပ်အပ် (Form PC 3)

လယ်ညွှန်ခွဲ၏ အဆင့်(၃) ကျေးရွာခွဲမှန်းချက်အစည်းအဝေး ပြီးဆုံးသောအခါ ကျေးရွာစီမံကိန်း အထောက်အကူပြု ကော်မတီသည် လူထုစည်းရုံးရေးမှူးအကူအညီဖြင့် ဤပုံစံကိုပြည့်စုံအောင် ဖြည့်သွင်းရမည်။

လူထုစည်းရုံးရေးမှူး/ဝန်ထမ်း အမည် ဦးသန်းစိန်စွန်း
 နေ့စွဲ ၅.၁.၂၀၀၇ စက်ဝန်းအား အမှတ်ခြစ်ပါ (✓) စက်ဝန်း(၁)
 စက်ဝန်း(၂) စက်ဝန်း(၃) စက်ဝန်း(၄)

ပြည်နယ်/တိုင်း ဧရာဝတီ ဦးနုပင်မကျေးရွာ ကျေးရွာအုပ်စု ကျေးရွာ ကျေးရွာ ကျေးရွာ
 က၊ အခက်အခဲအတားအဆီးများအားရှေ့ဆန်းခြင်း - ယခုလက်ရှိအခြေအနေတွင် ဤကျေးရွာခွဲ ငြိမ်းရေးအဖွဲ့အတွက် အဓိက အခက်အခဲအတားအဆီးများသည် မည်သည်များဖြစ်ပါသနည်း။ (အမျိုးသား/သမီး အနည်းဆုံးအခက်အခဲ ၅ ခုစီဖော်ပြပါ)

အမျိုးသား အဖွဲ့မှ တင်ပြသော အခက်အခဲအတားအဆီးများ	အမျိုးသမီး အဖွဲ့မှ တင်ပြသော အခက်အခဲအတားအဆီးများ
၁ ဂွာတွင်းကျောက်ကျောက်	၁ စာသင်ကျောင်းတိုချုံ
၂ ဂွာတွင်းကျောက်ကျောက်	၂ ဂွာတွင်းကျောက်ကျောက်
၃ စာသင်ကျောင်းတိုချုံ	၃ စာသင်ကျောင်းတိုချုံ
၄ စာသင်ကျောင်းတိုချုံ	၄ ဂွာတွင်းကျောက်ကျောက်
၅ စက်မှုတွင်း	၅ စက်မှုတွင်း
၆ နှစ်ပန်းကျေးရွာ	၆ စက်မှုပညာတိုချုံ
၇ မွေးမြူရေးအဖွဲ့	၇ ကျေးရွာအုပ်စု
၈ မွေးမြူရေးအဖွဲ့	၈ ကျေးရွာအုပ်စု
၉ ကျေးရွာအုပ်စု	၉ နှစ်ပန်းကျေးရွာ
	၁၀ မွေးမြူရေးအဖွဲ့

ခ၊ မျှော်မှန်းခြင်း - နောင်လာမည့် (၅) နှစ် အတွင်း ကျေးရွာခွဲ ငြိမ်းရေး မျှော်မှန်းလျာထားချက်များအား တင်ပြပါ။

အမျိုးသားအဖွဲ့မှ တင်ပြသော မျှော်မှန်းချက်များ	အမျိုးသမီးအဖွဲ့မှ တင်ပြသော မျှော်မှန်းချက်များ
၁ ဂွာတွင်းကျောက်ကျောက်၊ မွေးမြူရေး	၁ စာသင်ကျောင်းတိုချုံ၊ စာသင်ကျောင်း
၂ ဂွာတွင်းကျောက်ကျောက်၊ မွေးမြူရေး	၂ ဂွာတွင်းကျောက်ကျောက်၊ မွေးမြူရေး
၃ စာသင်ကျောင်းတိုချုံ၊ မွေးမြူရေး	၃ စာသင်ကျောင်းတိုချုံ၊ မွေးမြူရေး
၄ စာသင်ကျောင်းတိုချုံ၊ စက်မှုတွင်း	၄ ဂွာတွင်းကျောက်ကျောက်၊ မွေးမြူရေး
၅ စက်မှုတွင်း၊ မွေးမြူရေး	၅ စက်မှုတွင်း၊ မွေးမြူရေး



ပုံစံ - ၈ - ၃ ကျေးရွာဖွံ့ဖြိုးရေး ဦးစားပေးအစီအစဉ် (Form PC 3)

လမ်းညွှန်ချက်၊ အဆင့်(၃) ကျေးရွာမျှော်မှန်းချက်အစည်းအဝေး ပြီးဆုံးသောအခါ ကျေးရွာစီမံကိန်း အထောက်အကူပြု ကော်မတီသည် လူထုစည်းရုံးရေးမှူးအကူအညီဖြင့် ဤပုံစံကိုပြည့်စုံအောင် ဖြည့်သွင်းရမည်။

လူထုစည်းရုံးရေးမှူး/ဝန်ထမ်း အမည် ဒေါ်သန်းခိုင်ဇွန်

နေ့စွဲ 21. 10. 2017 စက်ဝန်းအား အမှတ်ခြစ်ပါ (V) စက်ဝန်း(၁)
 စက်ဝန်း(၂) စက်ဝန်း(၃) စက်ဝန်း(၄)

ပြည်နယ်/တိုင်း	မြို့နယ်	ကျေးရွာအုပ်စု	ကျေးရွာ
<u>စစ်ကိုင်း</u>	<u>ပင်လယ်ကူး</u>	<u>ဘိုကျွန်းကျေးရွာ</u>	<u>ကျွန်းကြီး</u>

က။ အခက်အခဲအတားအဆီးများအားဆွေးနွေးခြင်း - ယခုလက်ရှိအခြေအနေတွင် ဤကျေးရွာဖွံ့ဖြိုးတိုးတက်ရေးအတွက် အဓိက အခက်အခဲအတားအဆီးများသည် မည်သည်များဖြစ်ပါသနည်း။ (အမျိုးသား/သမီး အနည်းဆုံးအခက်အခဲ ၅ ခုစီဖော်ပြပါ)

အမျိုးသား အဖွဲ့မှ တင်ပြသောအခက်အခဲအတားအဆီးများ		အမျိုးသမီး အဖွဲ့မှတင်ပြသောအခက်အခဲအတားအဆီးများ	
၁	- စာသင်ခန်းများ မဖြည့်စုံခြင်း	၁	- စာသင်ခန်းများ မလုံလောက်ခြင်း
၂	- ရွာချင်းဆက်သွယ်ရေး မကောင်းခြင်း	၂	- ရွာချင်းဆက်သွယ်ရေး မကောင်းခြင်း
၃	- မိုးတွင်းကာလတွင်လမ်းများ ရွံ့နွဲ့	၃	- စာမေးပွဲခန်းများ ဦးဆောင်မှု မရှိခြင်း
၄	- ဆေးကုသခြင်း	၄	- အားနည်းခြင်း
၅	- အလုပ်အကိုင်ရှားပါးခြင်း	၅	- အသက်မွေးဝမ်းကျောင်း ဆိုင်ရာ နာကျင်မှု
၆	- အသက်မွေးဝမ်းကျောင်း ဆိုင်ရာ	၆	- ပညာရေး မဝင်ရခြင်း
၇	- ရာသီဥတုပညာများ မဝင်ရခြင်း	၇	- မျိုးကောင်းမျိုးသန့်များ ရှားပါးခြင်း
၈	- မျိုးကောင်းမျိုးသန့်များ ရှားပါးခြင်း	၈	- ဒေသထွက်ပစ္စည်းများ ချေးကောင်း မရှိခြင်း
၉	- ဝင်ငွေ နည်းပါးခြင်း	၉	- ဝင်ငွေ နည်းပါးခြင်း
၁၀	- ဝင်ငွေ နည်းပါးခြင်း	၁၀	- စာမေးပွဲ အကိုင်ရှားပါးခြင်း
၁၁	- ဝါးနှင့်ပဲများ ချေးနှင်းကောင်း မရှိခြင်း	၁၁	- မိုးဝါးနှင့်ပဲများ စာမေးပွဲအားထား
၁၂	- မိုးဝါးနှင့်ပဲများ စာမေးပွဲအားထား	၁၂	- များခြင်း
၁၃	- များခြင်း	၁၃	- ကျန်းမာရေး ဆောင်ရွက်မှု အားနည်း
၁၄	- ဆေးကုသရေးကုသရေး မရှိခြင်း	၁၄	- မရှိခြင်း

ခ။ မျှော်မှန်းခြင်း - နောင်လာမည့် (၅)နှစ် အတွင်း ကျေးရွာဖွံ့ဖြိုးရေး မျှော်မှန်းလျာထားချက်များအား တင်ပြပါ။

အမျိုးသားအဖွဲ့မှ တင်ပြသောမျှော်မှန်းချက်များ		အမျိုးသမီးအဖွဲ့မှ တင်ပြသောမျှော်မှန်းချက်များ	
၁	စာသင်ကျောင်းများ ဝန်းချဲ့ တည်ဆောက်ရေး	၁	စာသင်ခန်းများ ဝန်းချဲ့ တည်ဆောက်ရေး
၂	ရွာချင်းဆက်သွယ်ရေး မြှင့်တင်ရေး	၂	ရွာချင်းဆက်သွယ်ရေး မြှင့်တင်ရေး
၃	အသက်မွေးဝမ်းကျောင်း ဆိုင်ရာ	၃	အသက်မွေးဝမ်းကျောင်း ဆိုင်ရာ



၄	လက်ဝတ်ပစ္စည်းများလေ့လာသင်ယူခြင်း	၄	လက်ဝတ်ပစ္စည်းများလေ့လာသင်ယူခြင်း
၅	- မျက်မှောက်၊ မျက်သား၊ မျက်ဖြူ၊ မျက်ခွံ	၅	- အစားအသောက်များ၊ အစားအသောက်များ၊ အစားအသောက်များ
၆	နို့စားပျား	၆	ပါဝင်ပြီး ဦးဆောင် ထုတ်ဖော်ခြင်း
၇	- နို့စားပျား၊ နို့စားပျား၊ နို့စားပျား	၇	- မျက်မှောက်၊ မျက်သား၊ မျက်ဖြူ၊ မျက်ခွံ
၈	လေ့လာသင်ယူခြင်း (အခြားအမျိုးမျိုး)	၈	နို့စားပျား
၉	- မွေးမြူရေး၊ နို့စားပျား၊ နို့စားပျား	၉	- ဒေသထွက် ဝက်၊ နို့စားပျား၊ နို့စားပျား
၁၀	စားနပ်ရိက္ခာ	၁၀	- အစားအသောက်၊ အစားအသောက်
၁၁	- စားနပ်ရိက္ခာများ၊ စားနပ်ရိက္ခာများ	၁၁	များကို လေ့လာ သင်ယူ ခြင်း
၁၂	- နို့စားပျား၊ နို့စားပျား၊ နို့စားပျား	၁၂	- ကျေးလက်ဆေးပေးခြင်းများ
၁၃	နို့စားပျား	၁၃	ဆေးကုသခြင်း
၁၄		၁၄	

၈။ လူထုစိတ်ဝင်စားမှု (၃) နှစ်အတွက် အကျုံးဝင်သော ဦးစားပေး ဖွံ့ဖြိုးတိုးတက်မှု လုပ်ငန်း အစီအစဉ်များအားဖော်ပြပါ။

ပထမဦးစွာ
စာတိုက်

အဆင့်	ကျေးရွာအတွက် ဦးစားပေး ဖွံ့ဖြိုးတိုးတက်မှု လုပ်ငန်းစဉ်များ	အဆိုပြုသူ (အမျိုးသားများ/ အမျိုးသမီးများ/ အမျိုးသား+ အမျိုးသမီး)	ခန့်မှန်းကုန်ကျ စရိတ်	အကျိုးခံစားခွင့်ရှိသူ ခန့်မှန်းခြေ အရေအတွက်
၁	စာသင်ကျောင်းဆောက်လုပ်ရေး	ကျား+မ	၃၂၀၀၀၀၀၀	၇၅၆
၂	ရွာတွင်းကျေးလက်ဆေးကုရေး	ကျား+မ	၁၀၆၀၀၀၀၀	၇၅၆
၃	ရွာတွင်းကျေးလက်ဆေးကုရေး (ကျေးရွာ)	ကျား+မ	၁၅၀၀၀၀၀၀	၇၅၆
၄	စာသင်ကျောင်းဆောက်လုပ်ရေး	ကျား+မ	၁၅၀၀၀၀၀၀	၇၅၆
၅	စာသင်ကျောင်းဆောက်လုပ်ရေး	ကျား+မ	၁၅၀၀၀၀၀၀	၇၅၆
၆	စားနပ်ရိက္ခာ	ကျား+မ	၁၅၀၀၀၀၀၀	၇၅၆
၇				
၈				
၉				
၁၀				



ဃ။ လူထုစိမ့်ကိန်း၏ လာမည့် (၃) နှစ်အတွက်အကျိုးမဝင်သော ဦးစားပေး ဖွံ့ဖြိုးတိုးတက်မှု လုပ်ငန်း အစီအစဉ်များအားဖော်ပြပါ။

အဆင့်	ကျေးရွာအတွက် ဦးစားပေး ဖွံ့ဖြိုးတိုးတက်မှု လုပ်ငန်းစဉ်များ	အဆိုပြုသူ (အမျိုးသားများ/ အမျိုးသမီးများ/ အမျိုးသား+ အမျိုးသမီး)	အခန်းကဏ္ဍ
၁	နွားပျိုးမွေးမြူရေးသင်တန်း	ကျား+မ	နွားပျိုးမွေး
၂	ကွန်ပျူတာသင်တန်း	ကျား+မ	ပညာရေး
၃	ကာမောင်ကာမိုင်သင်တန်း	ကျား	အသက်မွေးဝမ်းကြေး
၄	အိတ်ကပ်ထုတ်ပြင်သင်တန်း	ကျား	၂
၅	အက်စပီသင်တန်း	မ	၂
၆	အစာထုတ်လုပ်ရေးသင်တန်း	မ	၂
၇	မြေလွှာအခြေခံ-ယေဘုယျ	ကျား+မ	နွားပျိုးမွေး
၈	ဆေးဝါးထောက်ပံ့မှု		ကျန်းမာရေး
၉			
၁၀			

ဥက္ကဋ္ဌ ၊ ကျေးရွာစိမ့်ကိန်းအထောက်အကူပြုကော်မတီမှ အတည်ပြုသည်။

အမည် ----- ခင်အောင် ----- လက်မှတ် ----- အ ----- နေ့စွဲ 21.10.2017



၁၂။ ပုံစံ ၈-၄ ကျေးရွာဖွံ့ဖြိုးရေးစီမံကိန်းလုပ်ငန်းခွဲရွေးချယ်ခြင်းပုံစံ

ပုံစံ - ၈ - ၄ ကျေးရွာအုပ်စုစီမံကိန်းလုပ်ငန်းခွဲရွေးချယ်ခြင်းပုံစံ (Form PC 4)

လမ်းညွှန်ချက်၊ စီမံကိန်းလုပ်ငန်းခွဲရွေးချယ်မှုအစည်းအဝေးပြီးနောက်တွင် ကျေးရွာအုပ်စုမှ CF/TF ၏ အကူအညီရယူ၍ ကျေးရွာစီတောက်ကော်မတီမှ လက်မှတ်ရေးထိုးပြီး အဆိုပါပုံစံအား ပြည့်စုံအောင်ပြည့်သွင်းရမည်။ ဤပုံစံအား ပြည့်စုံစွာဖြည့်သွင်းပြီးပါက ကျေးရွာအုပ်စုဖွံ့ဖြိုးတိုးတက်ရေးစီမံချက်တွင် TPIC သို့ ဖေ့ယွန်အတွက် နောက်ဆက်တွဲအဖြစ် ထားရှိရမည်။ CF မှ ကျေးရွာတစ်ရွာချင်းစီ၏ စီမံကိန်းလုပ်ငန်းခွဲစဉ်ရာ အချက်အလက်များကို MIS သို့ ထည့်သွင်းရမည်။ (ယခုစီမံကိန်းလုပ်ငန်းခွဲ လုပ်ကိုင်သော ကျေးရွာများ မပါဝင်ပါ။)

ကျေးရွာစည်းရုံးရေးမှူး/ဝန်ထမ်းအမည် **ဦးဝေလင်းစိန်**

ပြည်နယ်/တိုင်း	ခရိုင်	မြို့နယ်	အစည်းအဝေး	စီမံကိန်း တိုက်ရိုက် အကျိုးခံစားခွင့် ရှိသူများ	အဆိုပြုတင်ပြသူ	စက်ဝန်းအားအမှတ်ဖြစ်ပေးပါ။ (✓) <input type="checkbox"/> စက်ဝန်း (၁) <input type="checkbox"/> စက်ဝန်း (၂) <input type="checkbox"/> စက်ဝန်း (၃) <input type="checkbox"/> စက်ဝန်း (၄) <input type="checkbox"/> စက်ဝန်း (၅)		
						စီမံကိန်းမှ ထည့်သွင်းမှု	ကျေးရွာမှ ထည့်သွင်းမှု	အခြားထည့်သွင်းမှု (ဖော်ပြပါ) ထည့်သွင်းခွင့် အမည်/အဖွဲ့
ဥပဒေ	ဦးစွာ	ဦးစွာ	၄၃၀	၄၅၆ ဦး	၄ ကျား ၂၇ မ	၁၀၅၆၀၀၀၀	၃၀၅၅၀၀	၁၀၅၆၅၀၀
ဥပဒေ	ဦးစွာ	ဦးစွာ	၂၃၀	၂၃၈ ဦး	၁ ကျား ၁၂၇ မ	၁၀၅၆၀၀၀၀	၃၆၀၀၀၀	၁၀၅၆၀၀၀၀

ရာထူး ကျေးရွာအုပ်စု စီ/ထောက်တော်မတ် ဥက္ကဋ္ဌ အမည် လက်မှတ် ရက်စွဲ
ဦးစိန်စိန် ၂၄.၁၀.၂၀၁၇



- သည်ပတ် ပြင်ပိုင်နှင့် ယာယာဏ်ဦး ကျေးဇူးတင်ပေးခြင်းအပြင်အပြန် ဆွေးနွေး လိုပင်ခြင်း
- စီမံကိန်း စက်ဝန်း အပိုင် (၁) ပိုင်နှင့် အပိုင်ငယ် (၁၅) ချက်အားရှင်း လည်ခြင်း

သဘောတူညီချက်

- စေတနာ့ ဝန်ထမ်းကို အများသဘော ဆန္ဒ ဖြစ် ပွားချယ်ဦး မိမိတို့ကို ကျွဲပွန်အောင်ထမ်းဆောင်ပွားရန်
- စီမံကိန်း စက်ဝန်းအပိုင်၊ အောင်မြင် အောင် ဆောင်ရွက် ဂျှိ
- CF ITF ဖြစ် ကျေးဇူး ကော်မတီဝင်း များ အပိုင်စု လက်မတီဝင်းများဖြင့် အတူတကွ ပူးပေါင်းဦး အောင်မြင်အောင် ဆောင်ရွက်ရန် အစည်းအဝေးတက် ကျက် လာသကားလုံး ဖြစ် သဘောတူညီခြင်းဖြစ်ပါသည်။

မှတ်တင် တင်
ဦးထက် ခိုင်ထွန်း
ယုစုစည် ဦးစော များ



လူထုဗဟိုပြုစီမံကိန်း

စစ်ကိုင်းဒေသကြီး၊ ပင်လည်ဘူးမြို့နယ်

ကျေးရွာအစည်းအဝေးမှတ်တမ်း

ကျေးရွာ ကျေးရွာကြီးကျေးရွာ
 ကျေးရွာအုပ်စု အရှေ့ဘက်ကျေးရွာအုပ်စု
 အစည်းအဝေးပြုလုပ်သည့်နေရာ ကျေးရွာကြီးကျေးရွာ
 အစည်းအဝေးပြုလုပ်သည့်နေ့ရက် ၃.၁.၂၀၂၇
 အစည်းအဝေးပြုလုပ်သည့် အကြောင်းအရာ ၃.၀၈.၂၀၂၇ မှစ၍ ကျေးရွာအစည်းအဝေး
 ကော်မတီဖွဲ့စည်းခြင်းနှင့် ဦးစီးဌာနများ ပြန်လည်ဖွဲ့စည်းအမှုအရာများ ပြင်ဆင်ခြင်း
 အစည်းအဝေးတက်ရောက်သူဦးရေ။ ။ ကျား (၄၅) ဦး၊ မ (၃၂) ဦး = (၇၇) ဦး
 ရည်ညွှန်းချက်။ ဆွေးနွေးချက်၊ ဆုံးဖြတ်ချက်၊ သဘောတူညီချက်၊ မှတ်တမ်းတင်သူ ပါဝင်ရမည်။

အစည်းအဝေးချုပ်စဉ် ။ ၁ ကျေးရွာ စီမံကိန်းအဖွဲ့အစည်းအဖွဲ့ဝင်များအဖွဲ့ဝင်များ ဖွဲ့စည်းခြင်း နှင့် အဖွဲ့ဝင်များ ပြန်လည်ဖွဲ့စည်းခြင်း

အဖွဲ့ဝင်များ ။ ၁ ကော်မတီဝင်များ၏ တာဝန်ဝတ္တရားများကို ရှင်းလင်းပြီး ကျေးရွာကော်မတီဝင်များကို ယုံကြည်စိတ်ချစွာဖြင့် ဖွဲ့စည်းခြင်း နှင့် အဖွဲ့ဝင်များ ပြန်လည်ဖွဲ့စည်းခြင်း

အဖွဲ့ဝင်များ ။ ၂ ကျေးရွာ စီမံကိန်းအဖွဲ့ဝင်များ၊ ကော်မတီဝင်များနှင့် ဆိုင်ရာတွင် ဆိုင်ရာတွင် ကိုယ်စားပြု ချီးမြှင့်ခြင်းဖြင့် ကျေးရွာအစည်းအဝေး အဖွဲ့ဝင်များ ပြန်လည်ဖွဲ့စည်းခြင်း

အဖွဲ့ဝင်များ ။ ၃ စီမံကိန်းအဖွဲ့ဝင်များ၊ စီမံကိန်းအဖွဲ့ဝင်များနှင့် ကျေးရွာအစည်းအဝေး အဖွဲ့ဝင်များ ပြန်လည်ဖွဲ့စည်းခြင်း နှင့် အဖွဲ့ဝင်များ ပြန်လည်ဖွဲ့စည်းခြင်း



၁၄။ ကဏ္ဍအလိုက်ဦးစားပေးဖွံ့ဖြိုးရေးလုပ်ငန်းစဉ်များ

၇၃၂. ဤကျေး. ၅၁

နောက်ဆက်တွဲ (၄) ခြားနားသော အပိုင်းများအတွက် ဦးစားပေးဖွံ့ဖြိုးရေးလုပ်ငန်းစဉ် အနှစ်ချုပ်

မှ ရင်းသည် VPSC တွင်ထားရှိရပါမည်။ အခြားဌာနများနှင့် ညှိနှိုင်းရန်အတွက် မိတ္ထီလအား TPIC သို့ပို့ရပါမည်။ MIS data အနေဖြင့် သွင်းရန်မလိုအပ်ပါ။

၀၀၀၀၂၆
၀၀၀၀၂၆

အဆင့်	လုပ်ငန်း	မည်သူဦးစားပေးလဲ	ကျေးရွာမှတာဝန်ခံသူ (သို့) အုပ်စု	ပြင်ပမှမည်သူ ထောက်ပံ့မလဲ
အခြေခံအဆောက်အအုံ	၀ စာသင်ကျောင်းတိုင်း ၃၂	<input checked="" type="checkbox"/> ကျေး <input checked="" type="checkbox"/> မ		
	၂ ဂွာတွင် ကျေးရွာအနီးပါး	<input checked="" type="checkbox"/> ကျေး <input checked="" type="checkbox"/> မ		
	၃ ဂွာတွင် ၆၇ ဧက (ကျေးရွာ)	<input checked="" type="checkbox"/> ကျေး <input checked="" type="checkbox"/> မ		
	၄ စာသင်ကျောင်း ၁၆	<input checked="" type="checkbox"/> ကျေး <input checked="" type="checkbox"/> မ		
	၅ စာသင်ကျောင်းတိုင်း ၃၂	<input checked="" type="checkbox"/> ကျေး <input checked="" type="checkbox"/> မ		
	၆ စက်ရေတွင်	<input checked="" type="checkbox"/> ကျေး <input checked="" type="checkbox"/> မ		
	၇	<input type="checkbox"/> ကျေး <input type="checkbox"/> မ		
	၈	<input type="checkbox"/> ကျေး <input type="checkbox"/> မ		
အသက်မွေးဝမ်းကျောင်းများဖွံ့ဖြိုးရေး	၀ နှိုက်ပျဉ်မွေးမြူရေးသင်တန်း	<input checked="" type="checkbox"/> ကျေး <input checked="" type="checkbox"/> မ		
	၂ ကျွဲမြေကသင်တန်း	<input checked="" type="checkbox"/> ကျေး <input checked="" type="checkbox"/> မ		
	၃ ကာမောင်.က.ဝင်သင်တန်း	<input checked="" type="checkbox"/> ကျေး <input checked="" type="checkbox"/> မ		
	၄ အိမ်ကုသရေး နည်းသင်တန်း	<input checked="" type="checkbox"/> ကျေး <input checked="" type="checkbox"/> မ		
	၅ စက်ပျံပျံသင်တန်း	<input checked="" type="checkbox"/> ကျေး <input checked="" type="checkbox"/> မ		
	၆ ကာလွှဲ.ပ.ဖ.ဆိုင်သင်တန်း	<input checked="" type="checkbox"/> ကျေး <input checked="" type="checkbox"/> မ		
	၇	<input type="checkbox"/> ကျေး <input type="checkbox"/> မ		
	၈	<input type="checkbox"/> ကျေး <input type="checkbox"/> မ		



အမျိုးအမည်	အမှတ်	အမည်	အခြေအနေ	
			အခြေအနေ	အခြေအနေ
ကျန်းမာရေးနှင့်အထာရ	၁	ကျေး.ကလေးစားပေးခါး	<input type="checkbox"/>	ကုသ
	၂	အား.ဖူး.အရာမ	<input type="checkbox"/>	ကုသ
	၃		<input type="checkbox"/>	ကုသ
	၄		<input type="checkbox"/>	ကုသ
	၅		<input type="checkbox"/>	ကုသ
	၆		<input type="checkbox"/>	ကုသ
	၇		<input type="checkbox"/>	ကုသ
	၈		<input type="checkbox"/>	ကုသ
	၉		<input type="checkbox"/>	ကုသ
ပညာရေး	၁	အထက်တန်းကျောင်း	<input type="checkbox"/>	ကုသ
	၂	ကျောင်းအုပ်၊ ဗ	<input type="checkbox"/>	ကုသ
	၃		<input type="checkbox"/>	ကုသ
	၄		<input type="checkbox"/>	ကုသ
	၅		<input type="checkbox"/>	ကုသ
	၆		<input type="checkbox"/>	ကုသ
	၇		<input type="checkbox"/>	ကုသ
	၈		<input type="checkbox"/>	ကုသ
	၉		<input type="checkbox"/>	ကုသ
အခြား	၁	လူ့ကုသပညာ	<input type="checkbox"/>	ကုသ
	၂	မီးသတ်ကာ	<input type="checkbox"/>	ကုသ
	၃	အခြေအနေနှင့်အခြေအနေ	<input type="checkbox"/>	ကုသ
	၄	လယ်ထွက်အခြေ	<input type="checkbox"/>	ကုသ
	၅	ခေါင်းဆောင်အခြေအနေ	<input type="checkbox"/>	ကုသ
	၆		<input type="checkbox"/>	ကုသ
	၇		<input type="checkbox"/>	ကုသ