

ပြည်ထောင်စုသမ္မတ
မြန်မာနိုင်ငံတော်အစိုးရ
စီမံကိန်း ဝန်ကြီးဌာန
ဆည်မြောင်းဝန်ကြီးဌာန
ကျေးလက်ဒေသဖွံ့ဖြိုးရေးဦးစီးဌာန



National Community Driven Development Project
လူထုဗဟိုပြုစီမံကိန်း (တတိယနှစ်စက်ဝန်း)
အင်္ဂု ဗြိနယ်၊ ရော့တီတိုင်းဒေသကြီး
ကျေးရွာဖွံ့ဖြိုးရေးအစီအစဉ်



ပိန္နဲကွင် ကျေးရွာအုပ်စု၊ ကုန်းကြီး ကျေးရွာ
၂၀၂၀-၂၀၂၁ ခုနှစ်
မာတိကာ

အကြောင်းအရာ

စာမျက်နှာ

၁။ အင်္ဂု ဗြိနယ် အခြေပြခြေပုံ ၃

၂။ ပိန္နဲကွင် ကျေးရွာအုပ်စု အခြေပြခြေပုံ ၄

၃။ ပိန္နဲကွင် ကျေးရွာအုပ်စု တွင် ပါဝင်သော
ကျေးရွာများစာရင်း ၅

၄။ ကျေးရွာသမိုင်းကြောင်းနှင့် ကျေးရွာအခြေခံ အချက်အလက်များ
၄.၁။ ကျေးရွာသမိုင်းကြောင်း ၆

၄.၂။ အိမ်ထောင်စုလူဦးရေအမျိုးသား
အမျိုးသမီး ၆

၄.၃။
တိုင်းရင်းသားလူမျိုးစုဦးရေ ၆

၄.၄။ ထိခိုက်လွယ်သော
မိသားစုအရေအတွက် ၆

၄.၅။ ကျေးရွာတွင် ရိ၊ အထောက် ပံ့ ရရိ၊ နိ၊ င် သောအဆောက် အအံ့ များ
.....၆

၄.၆။ ကျေးရွာသူ /သားများ၏အိမ် ကံစီ ပွားရေးလုပ်ငန်း များ
.....၆

၄.၇။ ကျေးရွာတွင် ပိ၊ င် ဆိ၊ င် မှု၊ မြေယာဧရိယာနှင့်
သဘာဝသယံဇာတများ.....၆

၄.၈။ ကျေးရွာတွင် အခြားသက်ဆိုင် သောသတင်း အချက်အလက် များ
.....၆

၅။ လူထု ပူးပေါင်းပါဝင် သော လူမှုဆန်စစ်ခြင်း နှင့်
အကဲဖြတ်ခြင်း လုပ်ငန်းစဉ် အကျဉ်းချုပ် ဇယား.....၇

၆။ ကျေးရွာဖွံ့ဖြိုးရေးအစီအစဉ် အတွက် အသုံးပြုသော PRA TOOL
တစ်ခုချင်းစီ၏ သုံးသပ်ချက်များ

၆.၁။ ကျေးရွာလူမှုရေးနှင့် အရင်းအမြစ် ပြုမြေပုံ (Social and Resource
Map)၈-၉

၆.၂။ ရာသီခွင် ပြုပြင်ခန်း (Seasonal Calender)
.....၁၀-၁၁

၆.၃။ ဥစ္စာအရင်းအမြစ် ဝေဖန် အဆင့် သတ်မှတ်ခြင်း (Wealth
Ranking).....၁၂-၁၃

၆.၄။ ကျားမပင် ကူအိမ်သုံးသပ်ခြင်း (Spider Diagram)
.....၁၄-၁၅

၆.၅။ ပိ၊ င် ဆိ၊ င် မှု သုံးသပ်ခြင်း (Asset Mapping)
.....၁၆-၁၇

၆.၆။ အဖွဲ့အစည်း ချိတ်ဆက်မှု ဇယား (Venn Diagram)
.....၁၈-၁၉

၇။ ကော်မတီများရွေးချယ်ခြင်း နှင့် ကျေးရွာဖွံ့ဖြိုးရေးအစီအစဉ် ဆောင်ရွက်မှု
မှတ်တမ်းခေါက်ပုံ.....၂၀

၈။ ကျေးရွာကော်မတီဝင်များစာရင်း
.....၂၁

၉။ ကျေးရွာအခြေခံအချက်အလက် ပုံစံ ၈-၁ (PC-1)
(ပနစ်).....၂၂-၂၄

၁၀။ စီမံကိန်းစက်ဝန်းအချိန်ဇယား ပုံစံ ၈-၂ (PC-2) (ပနစ်)
.....၂၅

၁၁။ ကျေးရွာဖွံ့ဖြိုးရေးဦးစားပေးအစီအစဉ် ပုံစံ ၈-၃ (PC-
3) (ပနစ်).....၂၆-၂၇

၁၂။ ကျေးရွာအခြေခံအချက်အလက် ပုံစံ ၈-၁ (PC-1) (ဒုနစ်)
.....၂၈-၃၁

၁၃။ စီမံကိန်းစက်ဝန်းအချိန်ဇယားပုံစံ ၈-၂(PC-2) (ဒုနစ်)၃၂

၁၄။ ကျေးရွာဖွံ့ဖြိုးရေးညီစားပေးအစီအစဉ်ပုံစံ ၈-၃ (PC-3)(ဒုနစ်)၃၃-၃၄

၁၅။ ကျေးရွာအခြေခံအချက်အလက်ပုံစံ ၈-၁ (PC-1)(တနစ်)၂၅-၃၈

၁၆။ စီမံကိန်းစက်ဝန်းအချိန်ဇယားပုံစံ ၈-၂(PC-2) (တနစ်)၃၉

၁၇။ ကျေးရွာဖွံ့ဖြိုးရေးညီစားပေးအစီအစဉ်ပုံစံ ၈-၃ (PC-3)(တနစ်)၄၀-၄၁

၁၈။ ကျေးရွာပထမအကြိမ်အစည်အဝေးမှတ်တမ်း : ၄၂-၄၃

၁၉။ ကျေးရွာဒုတိယအကြိမ်အစည်အဝေးမှတ်တမ်း :၄၄-၄၅

၂၀။ ကဏ္ဍအလီုက်ညီစားပေးဖွံ့ဖြိုးရေးလုပ်ငန်းစဉ်များ၄၆-၄၇

၁။အင်္ဂု မြို့ နယ် အခြေအနေပြမြေပုံ ၊

အင်္ဂပူမြို့နယ်အခြေပြမြေပုံ

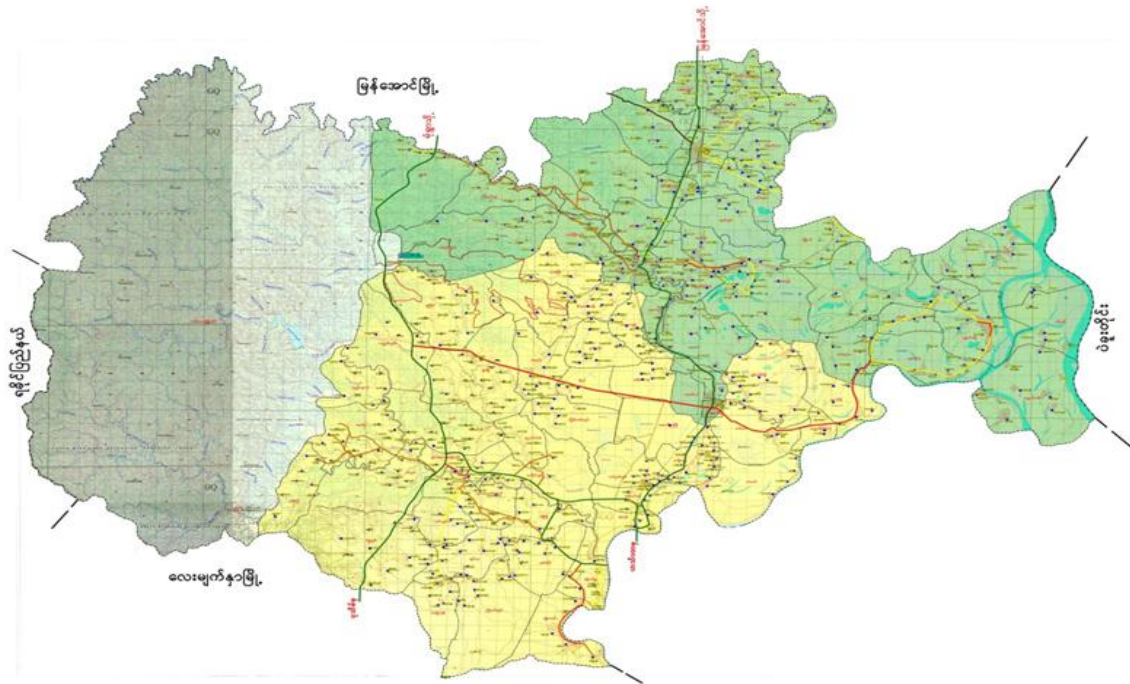

ညွှန်ပြချက်

- ပြည်နယ်/တိုင်းခြား
- မြို့နယ်ခြား
- အုပ်စုခြား
- ကားလမ်း
- ++++ မီးရထားလမ်း

ကျေးရွာအုပ်စု	ကျေးရွာ	အိမ်ခြေ	လူဦးရေ
၇၁	၆၃၉	၅၀၈၀၄	၂၀၁၅၀၆

၂။ ပိန္နဲကွင်း ကျေးရွာအုပ်စု အခြေပြမြေပုံ

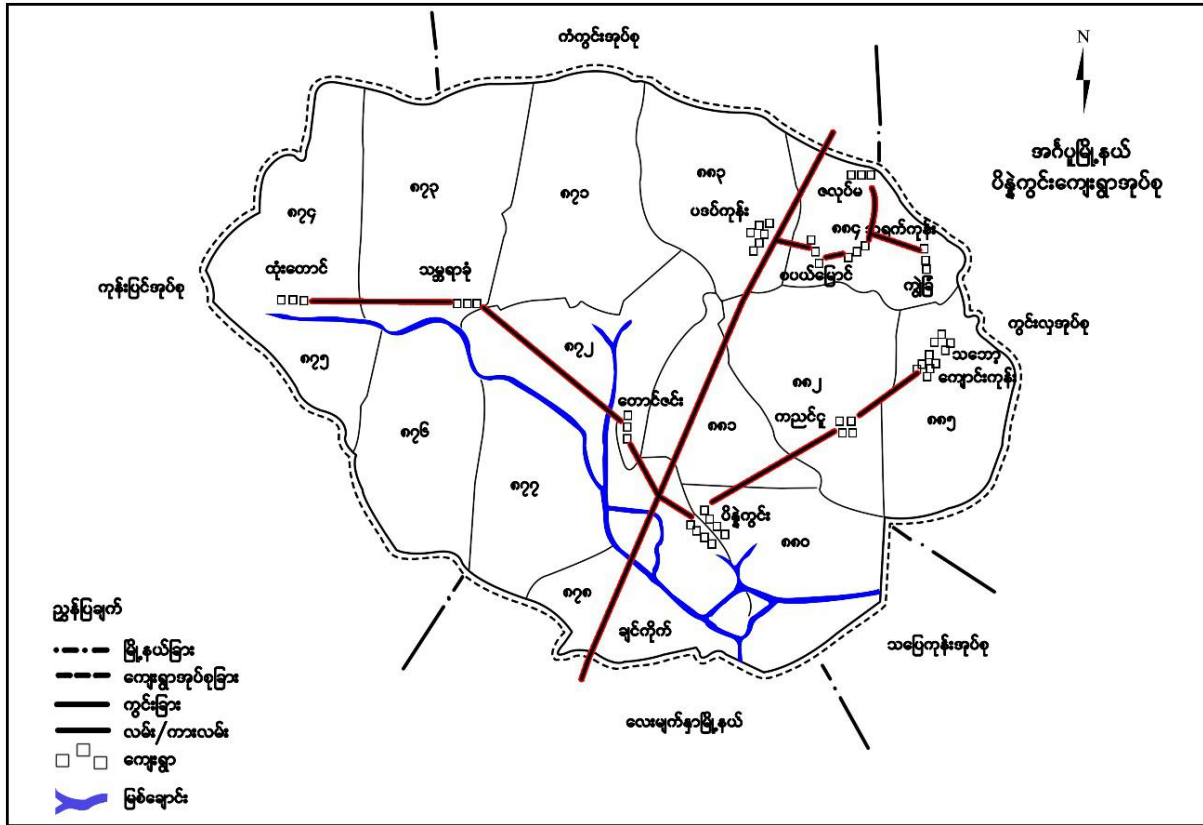

၃။ ပိန္နဲကွင်း ကျေးရွာအုပ်စုတွင် ပါဝင်သော ကျေးရွာများစာရင်း :

စဉ်	ကျေးရွာအမည်	အိမ်ထောင်စ	ကျား	မ	လူဦးရေစုစုပေါင်း
၁။	ပိန္နဲကွင်း :	၄၆၅	၈၈၅	၈၈၂	၁၇၆၇
၂။	တောင်ဇင် :	၁၁၀	၂၁၈	၂၂၆	၄၄၄
၃။	ကညင်ဂူ	၉၀	၁၅၀	၁၆၂	၃၁၂
၄။	ကုန်းကြီး :	၁၂၈	၂၂၃	၂၄၆	၄၆၉
၅။	ကျောင်းကုန်း :	၃၅	၅၇	၆၃	၁၂၀
၆။	သဘော့	၅၉	၈၅	၉၃	၁၇၈
၇။	ပဒပ်ကုန်း :	၁၀၈	၁၈၈	၁၉၁	၃၇၉
၈။	တံတားဦး :	၉	၁၉	၁၈	၃၇
၉။	ငွက်ကြီး :	၃၀	၆၀	၇၅	၁၃၅
၁၀။	ဇလပ်မ	၃၆	၅၈	၇၀	၁၂၈
၁၁။	သမ္ဘရာကုန်း :	၁၀၄	၁၇၁	၁၉၃	၃၆၄
၁၂။	ချင်းကုန်းကြီး :	၆၄	၉၀	၈၇	၁၇၇
၁၃။	ခြင်ကိတ်ကွင်း :	၁၅၅	၃၀၃	၃၀၆	၆၀၉
၁၄။	သရက်ကုန်း :	၄၈	၇၈	၈၁	၁၅၉
၁၅။	စပါယ်မြောင်	၂၀	၃၁	၃၈	၆၉
၁၆။	ကျွဲခြံ	၂၆	၄၃	၄၂	၈၅

၄။ကျေးရွာသမိုင်းကြောင်းနှင့် ကျေးရွာအခြေခံအချက်အလက်များ

၄.၁။ ကျေးရွာသမိုင်းကြောင်း

ကုန်းမြင်ပေါ်တွင်ရှည်သည်အတွက်ကုန်းကြီးရွာဟုခေါ်တွင်ခဲ့ခြင်းဖြစ်သည်။ရှေးအခါတွင်ပဒေသာပင်ပေါ်ဖူးသည်ဟုသိရသည်။ကုန်းကြီးရွာသည်ကွင်းကောက်မြို့မှတောင်ဘက်(၈)မိုင်အကွာတွင်တည်ရှိသည်။

၄.၂။ အိမ်ထောင်စုလူဦးရေအမျိုးသားအမျိုးသမီး

အိမ်ထောင်စု (၁၂၈)စု၊ အမျိုးသား (၂၂၃)ဦး၊ အမျိုးသမီး (၂၄၆)ဦးရှိပါသည်။အားလုံးဗုဒ္ဓဘာသာကိုးကွယ်ကြပါသည်။

၄.၃။ တိုင်းရင်းသားလူမျိုးစုဦးရေ

ကုန်းကြီးကျေးရွာတွင်တိုင်းရင်းသားများမရှိပါ။

၄.၄။ ထိခိုက်လွယ်သောမိသားစုအရေအတွက်

ကုန်းကြီးကျေးရွာတွင်သက်ကြီးရွယ်အို (၆၅)နှင့်အထက် (၆)ဦးရှိပါသည်။မသန်စွမ်း (၁)ဦးရှိပါသည်။

၄.၅။ ကျေးရွာတွင်အထောက်အပံ့ရရှိနိုင်သောအဆောက်အအုံများ

ကျေးရွာတွင်အဆောက်အအုံအနေဖြင့်တစ်ခုမျှမရှိပါ။

၄.၆။ ကျေးရွာသူ/သားများ၏အိမ်ကမ်းပွားရေးလုပ်ငန်းများ

ရွာသူ/ရွာသားများ၏အိမ်ကမ်းပွားရေးမှလွှဲလွယ်ယာစိုက်ပျိုးရေး၊ မွေးမြူရေးလုပ်ငန်း၊ တောင်ယာလုပ်ငန်း၊ အရောင်းအဝယ်လုပ်ငန်းစသည်တို့လုပ်ကိုင်ပါသည်။

၄.၇။ ကျေးရွာတွင်ပိတ်ဆို့မှု၊ မြေယာဧရိယာနှင့်သဘာဝသယံဇာတများ

ဝက်၊ ငြက်၊ ဘဲ၊ ဈေးဆိပ်၊ နောက်တွန်းစက်၊ ဆိတ်၊ မွေးမြူရေးတိရစ္ဆာန်၊ ကျွဲနွား၊ လယ်ယာစက်ဘီးဆိပ်ကယ်၊ TV၊ ရွှေ၊ လှည်းတို့ရှိပါသည်။

၄.၈။ ကျေးရွာတွင်အခြားသက်ဆိုင်သောသတင်းအချက်အလက်

ကျေးရွာခေါင်းဆောင်၊ ရပ်မိရပ်ဖအမျိုးသားအမျိုးသမီးအဖွဲ့၊ လူငယ်အဖွဲ့၊ လူထုဗဟိုပြုစီမံကိန်းကော်မတီအဖွဲ့တို့သည်

<p>၉.၉.၂၀၁၉</p>	<p>ပင် . ကူ အိမ် သံသယ သပ်ခြင်း (Spider Diagram)</p>	<p>၁၁</p>	<p>၁၂</p>	<p>၂၃</p>	<p>အချိန်ပေးမှုများ အိမ်မှုကိစ္စများတွင်သာ အချိန်ကုန်နေခြင်းဝင်ငွေရ ငွေငွေ နည်းပါးခြင်း။</p>
<p>၉.၉.၂၀၁၉</p>	<p>ပိုင်ဆိုင်မှု သပ်ခြင်း (Asset Mapping)</p>	<p>၉</p>	<p>၉</p>	<p>၁၈</p>	<p>အပ်ချုပ်စက်၊ ဈေးဆိုင်ကိရိယာ အချိန်ပေးမှုများ သုံးစွဲမှုများသည်။ လယ်စက် ဆိုင်လား၊ ဆိုင်ကယ်၊ ဖုန်း၊ ကျွဲနွားများ အချိန်ပေး/ သမီးတို့က သုံးစွဲကြသည်။</p>
<p>၉.၉.၂၀၁၉</p>	<p>အဖွဲ့အစည်းချိတ်ဆက်မှု (Venn Diagram)</p>	<p>၁၁</p>	<p>၁၂</p>	<p>၂၃</p>	<p>ကျေးရွာတွင် နိုင်ငံ့ ပြင်ပအဖွဲ့အစည်းများ သည် ၎င်းတို့၏ အိတ်အလုံ ကိစ္စ လွှဲပြောင်းမှု ရှိကြသည်။</p>

၆။ ကျေးရွာဖွံ့ဖြိုးရေးအစီအစဉ်အတွက် အသုံးပြုသော PRA Tool တစ်ခုချင်းစီ၏ အသုံးပြုနည်း

၆.၁။ ကျေးရွာလူမှုရေးနှင့် အရင်းအမြစ်ပြမြေပုံ (Social and Resource Map)

အင်အားစု၊ မြို့နယ်၊ ပိန္နဲကွင်းကျေးရွာအုပ်စု၊ ကုန်ကြီးကျေးရွာ

ဆွေးနွေးသူများ ကျား - ၁၈ ဦး မ - ၁၉ ဦး											
ပိန္နဲကွင်းအုပ်စု-ကျွန်းကြီးရွာ ရာသီခွင်ပြ ဇယား											
ကလေးက က	တနင်္ဂနွေ နေ	ကမ္ဘာလ နေ	နဂါး နေ	မင်္ဂလာ နေ	ဝါခေါင် နေ	စတင် နေ	သီတင်း နေ	တနင်္လာ နေ	နတ် နေ	ပြာသီ နေ	တနင်္လာ နေ
ရာသီဥတု											
အလုပ်အကိုင်	ထမ်းခတ် ဖက်ခတ် ဝါးခတ်	ဖက်ခတ် ဝါးခတ်	နယ်ဆင်း ကောက် ခိုက်၊ ဖျိုး ခတ်	ပဲခင်း၊ နှမ်းခင်း အင်း၊ နင်း	ပဲခင်း၊ နှမ်းခင်း အင်း	ကောက် သစ်ရိုက် အင်း	ကောက် ရိုက်	ပဲခင်း ဝါးခတ်	ထမ်းခတ်၊ ဝါးခတ်	ကောက်ထမ်း ခတ်	ကောက်ထမ်း ခတ်
လမ်းပန်းဆက် ဆက်ရေး	မလမ်း										
ဝင်ငွေ ထွက်ငွေ											
ကျွန်းဟောင်း	တုတ်ကျွန်း	အပူဖျား	ငှက်ဖျား	ချွေးကျွန်း တုတ်ကျွန်း	ကျွန်း ဖျား	-	-	-	-	-	-
သောက်သုံး စာရတို့ဖြင့်											
အားလပ်ချိန်	များ	များ	သင့်	နည်း	သင့်	နည်း	များ	များ	နည်း	များ	နည်း
မွဲတော်ရက်	၅	၆	၇	၈	၉	၁၀	၁၁	၁၂	၁၃	၁၄	၁၅

ရာသီ ခွင် ပြုပြင် ခြင်း နှင့် အဆွေးနွေးခြင်း နှင့် ဆန်းစစ်ခြင်း :

ကျေးရွာတိုင်းဒေသကြီး၊ အင်္ဂပူမြို့နယ်၊ ပိန္နဲကွင်းအုပ်စု၊ ကျွန်းကြီးရွာ

ရာသီခွင်ပြုပြင်မှု

ခွေးမွေးခြင်း နှင့် ဆန်းစစ်ခြင်း

၂၀.၉.၂၀၁၉

ကျွန်းကြီးကျေးရွာတွင် ငို၊ တွင်း၊ ကာလတွင် စို၊ ချောင်း၊ များ၊ ဖြေ၊ လျှံ၊ ကာလသည်များ
ကျနစ်မြုပ်ပါသည်။ စားနားရှိ အင်းများတွင်လည်း၊ ပါးရွာခြင်းလုပ်ကိုင်နိုင်သည်။
လယ်ယာလုပ်ငန်း အင်အားလည်းလုပ်ဆောင်သော်လည်း ကျနစ်မြုပ်လျှင် သီးနှံများ ပျက်
သီးဆုံးရှုံး ငြားသည်။ လက်လုပ်လက်စားများဖြင့် အလုပ်အကိုင် ရွားပါးသောကြောင့်
စားနပ်ရိက္ခာ ဖူလုံဖွယ်ရာ အသင့်အတင့် ရှိပါသည်။ ရာသီအလိုက်ပွဲများ ရှိပါသည်။
ပထမနှစ်စက်ဝန်းတွင် ရွာ၏ အဓိက ရွာအဖွဲ့၊ ဆက်လမ်း၊ ပေ ၅၀၀၀ကျော်တွင်
ပေ ၁၀၀၀ကျော် ခင်းဖြင့် ခဲ့ပါသည်။ ကျန်လမ်းမှာ သဲလမ်းဖြစ်သဖြင့် သွားလာရေး
ခက်ခဲပါသည်။ တော်၁၀လမ်း၊ တယို၊ တွဲ၊ တပေါင်း၊ များတွင် အားလပ်ရက်
နည်းပါးပြီး ကျန်လမ်းများတွင် အားလပ်ရက် အသင့်အတင့် ရှိသည်ကိုတွေ့ရပါသည်။

အနှစ်ချုပ်အားဖြင့် ကျေးရွာတွင် ကျမန်းလုပ်သား များ၊ ပေါများပြီးလမ်း
မန်းဆက်သွယ်ရေး၊ မကောင်းသောကြောင့် စီးပွားရေး၊ ဖူဖူရေး၊ ပညာရေး၊ ကျန်း
မာရေး များ နှစ်ကျသည်ကိုတွေ့ရှိရပါသည်။

ပါဝင်ခွေးမွေးသူများ

- ကျား - ၈ ဦး
- မ - ၉ ဦး

၆.၃။၂၅ ခန့်ကြွယ် ဝမှု အဆင့် . သတ်မှတ်ခြင်း : (Wealth Ranking)

ကုန်ကြီးကျေးရွာ၏ ဥစ္စာအရေအတွက် ဝယ်ယူမှု အဆင်သင့်မှု သတ်မှတ်ခြင်း

ကုန်းကြီးကျေးရွာ ပိန္နဲကွင်းကျေးရွာအုပ်စု		ဥစ္စာအရေအတွက်ဝယ်ယူမှုအဆင်သင့်မှု	
အဆင့်	သတ်မှတ်ချက်	အိမ်ထောင်စု အရေအတွက်	ရာခိုင်နှုန်း
အဆင့်ပြေ သောအိမ် ထောင်စု	သွပ်မိုးပျဉ်ထောင်အိမ်၊ လယ်၊ ဘဝ၊ ကေ၊ နွား၊ လှည်း၊ ကျွဲ၊ TV၊ စလောင်း၊ ခိုင်ကယ်၊ ဖြူ/ဝက်/ခဲ မွေးမြူရေး၊ ရေစုပ်စက်၊ လက်တန်း၊ ထွန်စက်	၃	၂%
အလယ်အလတ် အဆင့်ပြေသော အိမ်ထောင်စု	သွပ်မိုးထရိုက်၊ လယ် (၅) ဧကနှင့် ဘဝ၊ ကေ၊ နွား၊ ကျွဲ၊ လှည်း၊ TV၊ ခိုင်ကယ်၊ ဖြူ/ဝက်/ခဲ မွေးမြူရေး	၅၂	၄၁%
နှမ်းပါးသော အိမ်ထောင်စု	ကျပ်နိုးအလုပ်၊ စက်ဘီး၊ ဖြူ/ဝက်/ ခဲ၊ တိုင်တိုင်မွေးမြူရေး	၇၃	၅၇%
စုစုပေါင်း		၁၂၈	၁၀၀
		ဆွေးနွေးသူ	ကျား - ၁၁ ဦး မ - ၁၇ ဦး

၆.၄။ ကျား-မပင် ၊ ကု အိမ် သံ ၊ သပ် ခြင် ၊ (Spider Diagram)

အင်္ဂု ပူ မြီ ၊ နယ် ၊ ကု န် ၊ ကြီ ၊ ကျေးရွာ၏ကျား-မပင် ၊ ကု အိမ် သံ ၊ သပ် ခြင် ၊
ကျားမ

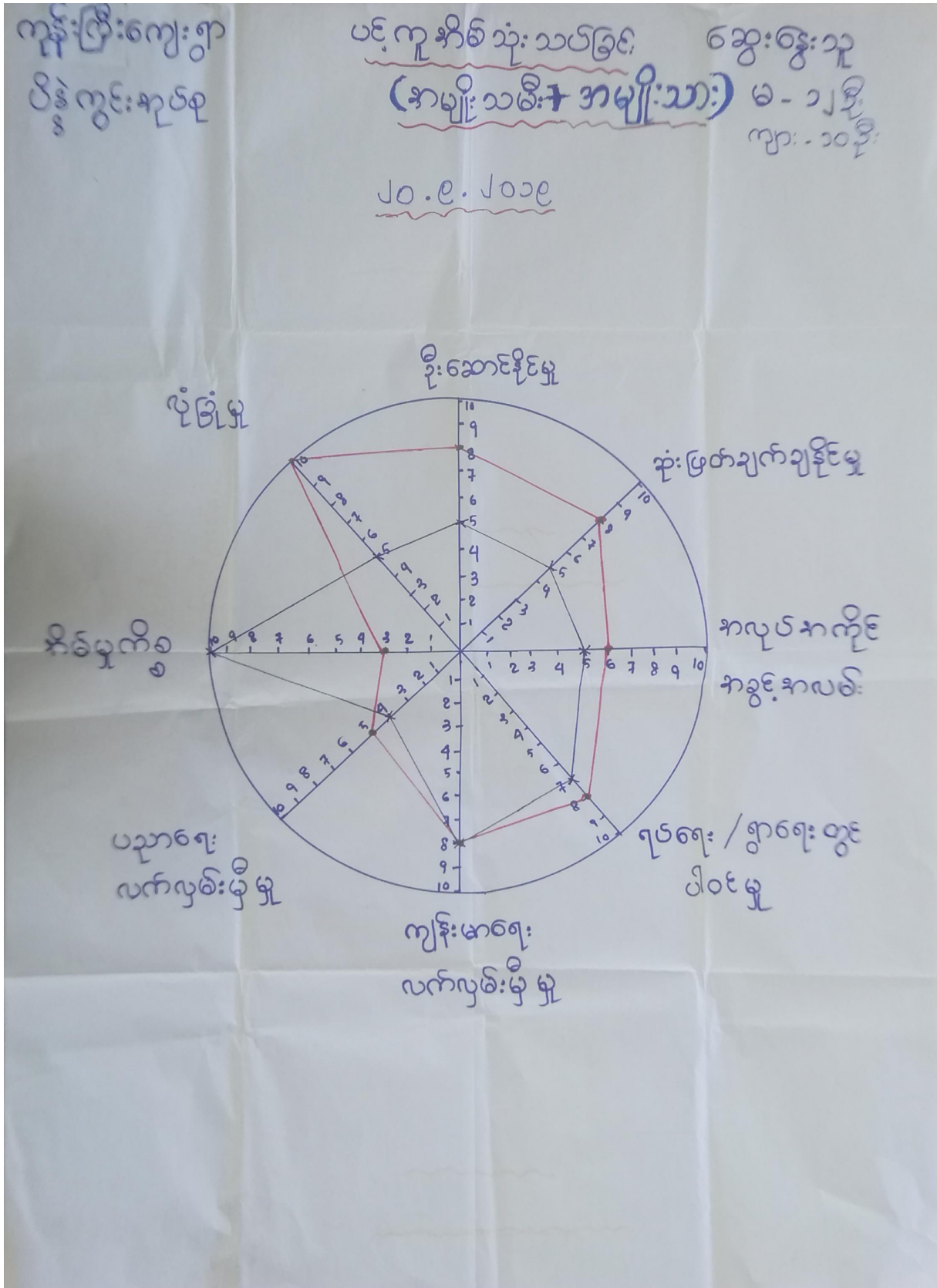

ပင် . ကူ အိမ် သုံး သပ် ခြင်း ၏ ဆွေးနွေးခြင်း ၊
နှစ် . ဆန် စစ် ခြင်း ၊

အင်္ဂါပူဇော်၊ ရက်၊ ပိန္နဲကွင်း၊ အုပ်စု၊ ကုန်းကြီးကျေးရွာ

အရင်းအမြစ်သုံးစွဲမှုနှင့် ထိန်းချုပ်မှုစာတမ်း

ဆွေးနွေးခြင်းနှင့် ဆန်းစစ်ခြင်း ၂၀.၉.၂၀၁၉

ကုန်းကြီးကျေးရွာတွင် ဆိုင်ကယ်၊ စက်ဘီး၊ TV စတောင်၊ ကွဲ၊ နွား၊ ဂျေး
လှည်း၊ ကုန်ရုံဆိုင် လယ်ယာဖွံ့ဖြိုးရေးအဖွဲ့အစည်းကို အမျိုးသား၊ အမျိုးသမီးအတူ
တူသုံးစွဲကြပါသည်။ လက်တွေ့ဆိုင်ကယ်ကို အမျိုးသားများ သုံးစွဲပြီး အမျိုး
သမီးများက အပ်ချုပ်စက်ကို သုံးစွဲကြသည်။

အမျိုးသမီးများက ကုန်ရုံဆိုင်၊ အပ်ချုပ်စက်များကို ထိန်းချုပ်ပြီး
အမျိုးသားများက ဆိုင်ကယ်၊ စက်ဘီး၊ TV စတောင်၊ လှည်း၊ နွား၊ ကွဲ၊ ဂျေး
နှင့် လက်တွေ့ဆိုင်ကယ်များကို ထိန်းချုပ်ကြသည်။ လယ်ယာဖွံ့ဖြိုးရေး
အဖွဲ့အစည်း၏ အဖွဲ့ဝင်များအား ဆွေးနွေးရာတွင် အဖွဲ့ဝင်များအား အဖွဲ့
ဆောင်ရွက်ပြီး စီးပွားထိန်းချုပ်မှုများကို ဆောင်ရွက်ရန် အမျိုးသား
များ၏ ထိန်းချုပ်မှုမှာ ပိုမိုများပြားပါသည်။ အမျိုးသမီးများက ထိန်း
ချုပ်မှုများ လာရောက်ပြီး ပေးလျှင် စီမံဆောင်ရွက်မှု၊ ဆုံးဖြတ်ချက်ချမှု များ
ပိုမိုတိုးတက်လာပြီး အမျိုးသမီးများ၏ ဆောင်ရွက်မှု အဆင့်ကတည်းက
ပိုမိုတိုးတက်လာမည်ဖြစ်ကြောင်း သုံးသပ်ဖော်ပြပါသည်။

ပါဝင်ဆွေးနွေးသူများ

ကျား - ၉ ဦး
မ - ၉ ဦး

၇။

ကော် မတီ များရွေးချယ် ဖြစ် နှင့် ၊ ကျေးရွာဖွံ့ ဖြိုး ရေးအစီ အစဉ် ဆောင် ရွက် မှ မှတ် တမ်း ခါတ် ပုံ ၊



၈။ ကျေးရွာကော် မတီ ဝင် များစာရင်း :

စဉ်	အမည်	အသက်	ကျား	မ	ရာထူး/တာဝန်	မှတ်ပုံတင်အမှတ်	ဖုန်းနံပါတ်	အရေးပေါ်ဖုန်းနံပါတ်	တာဝန်ထမ်းဆောင်သည့်နှစ်	ပညာအရည်အချင်း
၁။	ဦးလွင်အောင်	51	✓		စီမံကိန်းဦးစီးဌာန	၁၄/အဂပ(နိုင်)	၀၇-၆၆၃၇၆၀၁၇၇	-	၂၀၁၈	မူလတန်း
၂။	ဒေါ်ခင်အိမ်	39		✓	စီမံကိန်းဦးစီးဌာန	၁၄/အဂပ(နိုင်)	-	-	၂၀၁၇	အထွေထွေ
၃။	ဦးဝင်းထွန်း	31	✓		ဝယ်ယူရေး	၁၄/အဂပ(နိုင်)	-	-	၂၀၁၇	စတုတ္ထ/မတ်တက်
၄။	ဦးလွင်အောင်	30	✓		ဝယ်ယူရေး	၁၄/အဂပ(နိုင်)	၀၇-၆၆၀၇၁၁၁၁၇၇	-	၂၀၁၇	အထွေထွေ
၅။	ဒေါ်ခင်အိမ်	3၆		✓	ဝယ်ယူရေး	၁၄/အဂပ(နိုင်)	-	-	၂၀၁၈	မူလတန်း
၆။	ဒေါ်ခင်အိမ်	၃၆		✓	စောင့်ကြည့်ကြီးကြပ်ရေး	၁၄/အဂပ(နိုင်)	-	-	၂၀၁၇	အထွေထွေ
၇။	ဦးခင်အိမ်	44	✓		စောင့်ကြည့်ကြီးကြပ်ရေး	၁၄/အဂပ(နိုင်)	-	-	၂၀၁၇	စတုတ္ထ/မတ်တက်
၈။					စောင့်ကြည့်ကြီးကြပ်ရေး	၁၄/အဂပ(နိုင်)				
၉။	ဒေါ်ခင်အိမ်	33		✓	လည်ပတ်ပြုပြင်ထိန်းသိမ်းရေး	၁၄/အဂပ(နိုင်)	-	-	၂၀၁၇	မူလတန်း
၁၀။	ဦးခင်အိမ်	40	✓		လည်ပတ်ပြုပြင်ထိန်းသိမ်းရေး	၁၄/အဂပ(နိုင်)	-	-	၂၀၁၇	မူလတန်း
၁၁။					လည်ပတ်ပြုပြင်ထိန်းသိမ်းရေး	၁၄/အဂပ(နိုင်)				
၁၂။	ဒေါ်ခင်အိမ်	34		✓	ကျေးရွာစာရင်းကိုင်	၁၄/အဂပ(နိုင်)	-	-	၂၀၁၇	အထွေထွေ
၁၃။	ဒေါ်ခင်အိမ်	၃၇		✓	ဝေဖန်အကြံပြုကော်မတီ	၁၄/အဂပ(နိုင်)	-	-	၂၀၁၇	အထွေထွေ
၁၄။	ဦးခင်အိမ်	60	✓		ဝေဖန်အကြံပြုကော်မတီ	၁၄/အဂပ(နိုင်)	-	-	၂၀၁၈	မူလတန်း
၁၅။	ဒေါ်ခင်အိမ်	၃၅		✓	စောင့်ရှောက်ရေး	၁၄/အဂပ(နိုင်)	-	-	၂၀၁၇	အထွေထွေ
၁၆။	ဦးခင်အိမ်	31	✓		စောင့်ရှောက်ရေး	၁၄/အဂပ(နိုင်)	-	-	၂၀၁၇	မူလတန်း
၁၇။					စောင့်ရှောက်ရေး	၁၄/အဂပ(နိုင်)				
၁၈။					စောင့်ရှောက်ရေး	၁၄/အဂပ(နိုင်)				
စုစုပေါင်း			၇	၇						

ဥပဒေရေးရာအခြေခံ အချက် အလက် ပုံစံ ၁ - ၁ (PC - 1) (ပနစ်)

ပုံစံ - ၀ - ၁ ကျေးရွာအခြေခံအချက်အလက်များ (Form PC 1)

လမ်းညွှန်ချက်၊ ကျေးရွာတစ်ရွာသို့ ပထမဆုံးမိတ်ဆက်ရေး သွားရောက်သောအခါ လူထုစည်းရုံးရေးမှူးသည် ကျေးရွာ ခေါင်းဆောင်များအား ကျေးရွာအချက်အလက်များကို မေတ္တာရပ်ခံ၍ တောင်းခံရသည်။ ဤအချက်အလက်များကို စီမံကိန်း မိတ်ဆက်အစည်းဝေးပတ်ဝန်းကျင်တောင်းခံရမည်။ စီမံကိန်းမိတ်ဆက်အစည်းဝေးတွင် လူထုစည်းရုံးရေးမှူးသည် ဤအချက်အလက် များအား စစ်ဆေးပြီး မှန်ကန်အောင်ပြုလုပ်ရမည်။ ပြီးနောက်တွင် လူထုစည်းရုံးရေးမှူးမှ သတင်းအချက်အလက်ထဲသို့ Tablets မှ တစ်ဆင့် ဖြည့်သွင်းရမည်။

ကျေးရွာခေါင်းဆောင် အမည် ဦးမျိုးစင်္ကြာ	ကျေးရွာခေါင်းဆောင်၏ ဖုန်းနံပါတ် ၀၇-၂၅၄၂၈၇၀၅၀	လူထုစည်းရုံးရေးမှူး၏ အမည် ခင်မင်းမင်း
မြည်နှယ်တိုင်းဒေသကြီး၊ ကျောက်ပြင်နယ်၊ အင်းစိန်မြို့နယ်	ကျေးရွာအုပ်စု ဝါဒွေတွင်း	ကျေးရွာ ကျေးရွာ

လူဦးရေ	အိမ်ထောင်စု အရေအတွက်	ကိုးကွယ်သည့်ဘာသာ	အိမ်ထောင်စု အရေအတွက်
လူမျိုးစု (၁) မမ	၂၂၈	ဘာသာ (၁) - ဗုဒ္ဓဘာသာ	၅၂၈
လူမျိုးစု (၂) -----		ဘာသာ (၂) -----	
လူမျိုးစု (၃) -----		ဘာသာ (၃) -----	
လူမျိုးစုရော -----		ဘာသာရော -----	
အခြား	အရေအတွက်		
မသန်စွမ်းသူများ	၅		၅
သက်ကြီးရွယ်အိုများ (၆၅ နှစ် နှင့် အထက်)	၈၅၅ + ၈၂၂		၂၇
စစ်ဘေးရှောင်			

	အမျိုးသား (အရေအတွက်)	အမျိုးသမီး (အရေအတွက်)
လူဦးရေ	၂၂၅	၂၃၅
လူမျိုးစု (၁) မမ	၂၂၅	၂၃၅
လူမျိုးစု (၂) -----		
လူမျိုးစု (၃) -----		
အခြား		
အိမ်ထောင်စုဦးစီး	၂၂၀	၈

အထက်တန်းပြဆရာ/မ	<input type="checkbox"/>	<input type="checkbox"/>	လက်ထောက်ကျန်းမာရေးမှူး	<input type="checkbox"/>	<input type="checkbox"/>	ပန်းရံ	<input checked="" type="checkbox"/>	<input type="checkbox"/>
အလယ်တန်းပြဆရာ/မ	<input type="checkbox"/>	<input type="checkbox"/>	အမျိုးသမီးကျန်းမာရေးဆရာမ	<input type="checkbox"/>	<input type="checkbox"/>	လှိုင်စစ်ကျွမ်းကျင်၊ စီးသမား	<input type="checkbox"/>	<input type="checkbox"/>
မူကြိုဆရာ/မ	<input type="checkbox"/>	<input type="checkbox"/>	သားဖွားဆရာမ	<input type="checkbox"/>	<input checked="" type="checkbox"/>	ရေတိုက်သွယ်သူ	<input type="checkbox"/>	<input type="checkbox"/>
အခြား	<input type="checkbox"/>	<input type="checkbox"/>	ပြည်သူ့ကျန်းမာရေးလုပ်သား	<input checked="" type="checkbox"/>	<input type="checkbox"/>	စက်ပြင်ဆရာ	<input checked="" type="checkbox"/>	<input type="checkbox"/>
မှတ်ချက်			မှတ်ချက်			မှတ်ချက်		

(ဃ) ကျေးရွာသို့ ရောက်ရှိနိုင်သည့်လမ်းအခြေအနေ/ကျေးရွာတစ်ရွာသည် ၎င်း၏ကျေးရွာအုပ်စုနှင့် ဆက်သွယ်ထားသော လမ်းအခြေအနေ (အောက်ပါတို့ကို ဝိုင်းပါ)

ကျောက်ကြမ်းလမ်း ကတ္တရာလမ်း ကွန်ကရစ်လမ်း မော်တော်ဆိုင်ကယ်လမ်း
 ကျောက်စင်းလမ်း မြေသားလမ်း လူသွားလမ်း အခြား ၁၁လမ်း

(င) ကျေးရွာဖွံ့ဖြိုးမှုစီမံချက်

(၁) လူထုတော်ပြုစီမံကိန်းမတင်မီ ဤကျေးရွာတွင် ကျေးရွာဖွံ့ဖြိုးမှု စီမံချက်ရှိခဲ့ပါသလား? ဝိုင်းပါ
ရှိပါသည်/မရှိပါ/မသိပါ

(၂) ရှိခဲ့ပါလျှင် ဤစီမံချက်ကို မည်သည့် ခုနှစ်တွင် ပြင်ဆင်ခဲ့ပါသနည်း? နှစ်-----/မသိပါ

(၃) ဤစီမံချက်ကို မြို့နယ်မှ အတည်ပြုခဲ့ပါသလား? ပြုခဲ့ပါသည်/မပြုခဲ့ပါ /မသိပါ

(စ) ခရီးအကွာအဝေး

(၁) ဤကျေးရွာ၏ တော်မူပုထိုးကျေးရွာအုပ်စု၏ တော်မူပုထိုးဆိုင်မည်မျှ ကွာဝေးသနည်း? မိုင် ၂ /မသိပါ

(၂) ဤကျေးရွာမှ ၎င်းကျေးရွာအုပ်စု၏ တော်မူပုထိုးဆိုင်သွားလာရာတွင် ကြာမြင့်သည့် အချိန်

မြောက်သွေ့ရာသီတွင် ကြာချိန် ၀:၁၅ ----- ထော်လာဂျီ/ မော်တော်ဆိုင်ကယ် / မြေလှိုင်/ လား/ မော်တော်ဘုတ်/
 အခြား -----

မိုးရာသီတွင် ကြာချိန် ၀:၂၅ ----- ထော်လာဂျီ/ မော်တော်ဆိုင်ကယ် / မြေလှိုင်/ လား/ မော်တော်ဘုတ်/
 အခြား -----

(စ) ခရီးအကွာအဝေး

(၁) ဤကျေးရွာအုပ်စုမှ ၎င်းကျေးရွာအုပ်စု၏ဗဟိုအထိ ခရီးပိုင်မည်မျှကွာဝေးသနည်း? မိုင်---2---/မသိပါ

(၂) ဤကျေးရွာမှ ၎င်းကျေးရွာအုပ်စုဗဟိုအထိ သွားလာရာတွင်ကြာမြင့်သည့်အချိန်

မြောက်သို့ ရာသီတွင်ကြာချိန်---၄၀မိနစ်--- ထော်လာရီ/မော်တော်ဆိုင်ကယ်/မြေလျှင်/လာ/မော်တော်ဘုတ်/
အခြား-----

မိုးရာသီတွင်ကြာချိန်---၅၀မိနစ်--- ထော်လာရီ/မော်တော်ဆိုင်ကယ်/မြေလျှင်/လာ/မော်တော်ဘုတ်/
အခြား-----

(ဆ) ပတ်ဝန်းကျင်ဆိုင်ရာ သဘာဝဘေးအန္တရာယ်

ဤကျေးရွာတွင် ရေကြီးခြင်းကဲ့သို့ သဘာဝဘေးအန္တရာယ်ကျရောက်ဖူးခြင်း ရှိပါသလား

မရှိပါ ရှိပါသည် ရှိလျှင်ဖော်ပြပါ ---၅၀မိနစ်ခွဲအခွဲအစဉ်အတွက်အန္တရာယ်

(ဇ) ကျေးရွာတွင် ခွဲစည်းထားသော အဖွဲ့အစည်းများ

လူထုဝဟိုပြုစီမံကိန်းမတိုင်မီ ဤကျေးရွာတွင် ကျေးရွာဖွံ့ဖြိုးရေးအတွက် အစိုးရ (သို့) ရွာသားများကိုယ်တိုင်(သို့) စီမံကိန်းတစ်ခုခုမှ ခွဲစည်းထားသည့် အဖွဲ့အစည်းများရှိပါသလား

(၁) ---ကျေးဇူးတော်အဖွဲ့

(၂) ---ဂေါပက

(ဈ) အထွေထွေအုပ်ချုပ်ရေး ဦးစီးဌာန (GAD) မှ မှတ်တမ်းတင်ထားခြင်း

ဤကျေးရွာသည် အထွေထွေအုပ်ချုပ်ရေး ဦးစီးဌာန (GAD) မှ မှတ်တမ်းတင်ထားမှု ရှိပါသလား

မရှိပါ ရှိပါသည်

ကျေးရွာခေါင်းဆောင်

အမည် ဦးစိုးကျော်

လက်မှတ် နေ့. ၁၈.၇.၂၀၁၈

လူထုစည်းရုံးရေးမှူး

အမည် ဦးမင်းမင်း

လက်မှတ် နေ့. ၁၈.၇.၂၀၁၈

၁၀။ စီမံကိန်းစက်ဝန်းအချို့၏ ဇယားပုံစံ ၈-၂(PC-2)(ပနစ်)

ပုံစံ - ၈-၂ - စီမံကိန်းစက်ဝန်းအချို့၏ ဇယား (PC 2)

လမ်းညွှန်ချက်၊ သက်ဆိုင်ရာလူထုဝယ်ယူရေး/လက်ထောက်နည်းပညာများ၊ စီမံကိန်းစက်ဝန်းအဆင့်တစ်ခုစီပြီးစီးပုံစံ၊ ကျေးရွာနှင့် ကျေးရွာအုပ်စုအတွက် ဤပုံစံကို ပြည့်စုံစေရမည်။

စည်းရုံးရေးများ/ဝန်ထမ်း အမည် **ဒေါ်မခင်အေးအေး**၊ နေ့စွဲ **၁၈.၇.၂၀၁၈**

စီမံကိန်းအားအမှတ်ဖြင့်ပါ စီမံကိန်း(၁) စက်ဝန်း(၂) စက်ဝန်း(၃)

စီမံကိန်း(၄)

ပြည်နယ်/တိုင်း **ဧရာဝတီ**၊ မြို့နယ် **ခက်ပု**၊ ကျေးရွာအုပ်စု **သိန္ဓုကြီး**၊ ကျေးရွာ **ကျွန်းကြီး**

စီမံကိန်းအဆင့်/စက်ဝန်းအမျိုးအမည်	နေ့စွဲ		အချိုးသား အရေအတွက်	အချိုးသမီး အရေအတွက်	အစည်းအဝေး/တွင်တက်ရောက်သူအရေအတွက်	အိမ်ထောင်စုပေါင်း	အိမ်ထောင်စုပေါင်း %
	စတင်သည့်နေ့	ပြီးဆုံးသည့်နေ့					
၁။ ကျေးရွာစီမံကိန်း ပိတ်ဆက်အစည်းအဝေး	၂၀.၇.၁၈	၂၀.၇.၁၈	၅၂	၅၂	၂၅	၂၅	၁၀၀%
၂။ ကျေးရွာဖွံ့ဖြိုးရေး စီမံချက်ရေးဆွဲခြင်းအစည်းအဝေး	၂၀.၇.၁၈	၂၀.၇.၁၈	၅၂	၅၂	၂၅	၂၅	၁၀၀%
၃။ ကျေးရွာအုပ်စု လုပ်ငန်းဆုံးဖြတ်ချက်ချသည့် အစည်းအဝေး							
၄။ မြို့နယ်အဆင့် စီမံကိန်းရေးဆွဲရေး နှင့် အကောင်အထည်ဖော်ရေးကော်မတီ၏ စီမံကိန်း သုံးသပ်မှု အစည်းအဝေး			၅၀	၅၀	၂၅	၂၅	
၅။ မြို့နယ် စီမံကိန်းရေးဆွဲရေး နှင့် အကောင်အထည်ဖော်ရေး ကော်မတီ၏ဆုံးဖြတ်ချက်ကို ရွာသူ၊ အသီးပေး အကြောင်းကြားသည့် အစည်းအဝေး							
၆။ စီမံကိန်းလုပ်ငန်းဆိုင်ရာစီမံချက်ရေးဆွဲခြင်း အစည်းအဝေး							
၆.၁။ စီမံကိန်းလုပ်ငန်း အကောင်အထည်ဖော်ရေးအစီအစဉ် ရေးဆွဲခြင်း							

၁၁။ ကျေးရွာဖွံ့ဖြိုးရေးဦးစားပေးအစီအစဉ် ပုံစံ ၈-၃ (PC-3)(ပနစ်)

ပုံစံ - ၈ - ၃ ကျေးရွာဖွံ့ဖြိုးရေးဦးစားပေးအစီအစဉ် (Form PC 3)

လမ်းညွှန်ချက်၊ အဆင့်(၃) ကျေးရွာဖွံ့ဖြိုးရေးအစီအစဉ်အပေး ပြီးဆုံးသောအခါ ကျေးရွာစီမံကိန်း အထောက်အကူပြု ကော်မတီသည် လူထုစည်းရုံးရေးမှူးအကူအညီဖြင့် ဤပုံစံကိုပြည့်စုံအောင် ဖြည့်သွင်းရမည်။

လူထုစည်းရုံးရေးမှူး/ဝန်ထမ်း အမည် **ဒေါ်မင်းမင်းဒိန်း**

နေ့စွဲ **၁၉.၇.၂၀၁၈** စက်ဝန်းအား အမှတ်ခြစ်ပါ (✓) စက်ဝန်း(၂) စက်ဝန်း(၃) စက်ဝန်း(၄)

ဗဟို/တိုင်း **ဧရာဝတီ** မြို့နယ် **စက်တီ** ကျေးရွာအုပ်စု **ပိန္နဲကွင်း** ကျေးရွာ **ကျွန်းကြီး**

က။ အခက်အခဲအတားအဆီးများအားဆွေးနွေးခြင်း - ယခုလက်ရှိအခြေအနေတွင် ဤကျေးရွာဖွံ့ဖြိုးတိုးတက်ရေးအတွက် အဓိက အခက်အခဲအတားအဆီးများသည် မည်သည့်များဖြစ်ပါသနည်း။ (အမျိုးသား/သမီး အနည်းဆုံးအခက်အခဲ ၅ ခုစီဖော်ပြပါ)

အမျိုးသား အဖွဲ့မှ တင်ပြသောအခက်အခဲအတားအဆီးများ	အမျိုးသမီး အဖွဲ့မှ တင်ပြသောအခက်အခဲအတားအဆီးများ
၁. အားလုံးလျှော့ခက်ခဲနေပါသည်။	၁. အားလုံးလျှော့ခက်ခဲနေပါသည်။
၂. အေးကုသရန်ခက်ခဲနေပါသည်။	၂. အေးကုသရန်ခက်ခဲနေပါသည်။
၃. အားလုံးလျှော့ခက်ခဲနေပါသည်။	၃. အားလုံးလျှော့ခက်ခဲနေပါသည်။
၄. လယ်ယာရေးရာအခက်ခဲနေပါသည်။	၄. ကျန်းမာရေးထိခိုက်နေပါသည်။
၅. စိုက်ပျိုးရေးအခက်ခဲနေပါသည်။	၅. ဗဟုသုတမရှိခြင်း။

ခ။ မျှော်မှန်းခြင်း - နောင်လာမည့် (၅) နှစ်အတွင်း ကျေးရွာဖွံ့ဖြိုးရေး မျှော်မှန်းလျာထားချက်များအား တင်ပြပါ။

အမျိုးသားအဖွဲ့မှ တင်ပြသောမျှော်မှန်းချက်များ	အမျိုးသမီးအဖွဲ့မှ တင်ပြသောမျှော်မှန်းချက်များ
၁. လမ်းကောင်းဖွဲ့စည်းရေးအားလုံးအောင်မြင်စေရန်	၁. လမ်းကောင်းဖွဲ့စည်းရေးအားလုံးအောင်မြင်စေရန်
၂. အေးပေးခန်း၊ ဂရိယုင်အားလုံးအောင်မြင်စေရန်	၂. အေးပေးခန်း၊ ဂရိယုင်အားလုံးအောင်မြင်စေရန်
၃. မီးဖိုချောင်ရန်အားလုံးအောင်မြင်စေရန်	၃. မီးဖိုချောင်ရန်အားလုံးအောင်မြင်စေရန်
၄. ရေအေးစနစ်အားလုံးအောင်မြင်စေရန်	၄. ရေအေးစနစ်အားလုံးအောင်မြင်စေရန်
၅. စိုက်ပျိုးရေးအားလုံးအောင်မြင်စေရန်	၅. စိုက်ပျိုးရေးအားလုံးအောင်မြင်စေရန်

ဂ။ လူထုစီမံကိန်း၏ လာမည့် (၄) နှစ်အတွက် အကျုံးဝင်သော ဦးစားပေး ဖွံ့ဖြိုးတိုးတက်မှု လုပ်ငန်း အစီအစဉ်များအားဖော်ပြပါ။

အဆင့်	ကျေးရွာအတွက် ဦးစားပေး ဖွံ့ဖြိုးတိုးတက်မှု လုပ်ငန်းစဉ်များ	အဆိုပြုသူ (အမျိုးသား/အမျိုးသမီး/အမျိုးသား+အမျိုးသမီး)	ခန့်မှန်းကုန်ကျစရိတ်	အကျိုးခံစားခွင့်ရှိသူ ခန့်မှန်းခြေအရေအတွက်
၁	ကျောက်ချောလမ်း	အမျိုးသား + သမီး	၂၅၀ သိန်း	၄၅၀
၂	အေးပေးခန်း	က + မ	၂၅၀ သိန်း	၄၅၀
၃	ဒီဇယ်အင်ဂျင်	က + မ	၂၅၀ သိန်း	၄၅၀
၄	စက်ကွဲ	မ	၅၀ သိန်း	၄၅၀
၅	စာတိုက်	မ	၂၀၀ သိန်း	၄၅၀
၆	ရေအေးစနစ်	မ	၂၅၀ သိန်း	၄၅၀
၇	ရေအေးစနစ်	က	၅၀ သိန်း	၄၅၀

ဃ။ လူထုဝင်ကိန်း၏ လာမည့် (၄) နှစ်အတွက် အကျိုးမပင်သော ဦးစားပေး ဖွံ့ဖြိုးတိုးတက်မှု လုပ်ငန်း အစီအစဉ်များအားဖော်ပြပါ။

အဆင့်	ကျေးရွာအတွက် ဦးစားပေး ဖွံ့ဖြိုး တိုးတက်မှု လုပ်ငန်းစဉ်များ	အဆိုပြုသူ (အမျိုးသားများ/ အမျိုးသမီးများ/အမျိုးသား+ အမျိုးသမီး)	အစီအစဉ်များ
၁	အလုပ်အကိုင် အခွင့်အလမ်း	က + မ	ကလေးကျန်းမာရေး နှစ်ပတ်စပို့၊ ကလေး ကျန်းမာရေး၊ ကလေး စစ်ဆေးမှု၊ ပညာရေး၊ ကလေး စစ်ဆေးမှု၊ ပညာရေး၊ ကလေး
၂	စိုက်ပျိုးရေး-ပစ္စည်းပစ္စည်း	က	
၃	အမျိုးသမီးရေးရာအဖွဲ့	မ	
၄	လုပ်ငန်းအဖွဲ့ စတင်	က	
၅	စိုက်ပျိုးရေး-စတင်အစီအစဉ်	က	

ခေါင်းဆောင်၊ ကျေးရွာဝင်ကိန်းအထောက်အကူပြုကော်မတီမှ အတည်ပြုသည်။

အမည် ဦးကျော်စော လက်မှတ် [Signature] နေ့စွဲ ၁၉.၇.၂၀၁၈

ဇွဲ။ သက်ကြီးရွယ်အိုများစောင့်ရှောက်မှု မ

၁၂။ ကျေးရွာအခြေခံ အချက် အလက် ပုံစံ ၈-၁(PC-1) (ဒု နှစ်)

ပုံစံ - ၈ - ၁ ကျေးရွာအခြေခံအချက်အလက်များ(Form PC 1)

လမ်းညွှန်ချက်။ ကျေးရွာတစ်ရွာသို့ ပထမဆုံးမိတ်ဆက်ခရီးသွားရောက်သောအခါ လူထုစည်းရုံးရေးမှူးသည် ကျေးရွာခေါင်းဆောင်များအားကျေးရွာအချက်အလက်များကိုပေတ္တာရပ်ခံ၍တောင်းခံရသည်။ ဤအချက်အလက်များကိုစီမံကိန်းမိတ်ဆက်အစည်းဝေးမတိုင်မီတောင်းခံရမည်။ စီမံကိန်းမိတ်ဆက်အစည်းဝေးတွင် လူထုစည်းရုံးရေးမှူးသည် ဤအချက်အလက်များအား စစ်ဆေးပြီး မှန်ကန်အောင်ပြုလုပ်ရမည်။ ပြီးနောက်တွင် လူထုစည်းရုံးရေးမှူးမှ သတင်းအချက်အလက်ထဲသို့ Tablets မှ တဆင့် ဖြည့်သွင်းရမည်။

ကျေးရွာခေါင်းဆောင် အမည် ဦးဦးစောလ	ကျေးရွာခေါင်းဆောင်၏ ဖုန်းနံပါတ် ၀၉၆၈၀၇၁၁၁၇၉	လူထုစည်းရုံးရေးမှူး၏အမည် ဦးစောလမျိုးခင်	
မြိုင်နယ်၊ တိုင်းဒေသကြီး ဧရာဝတီ	မြို့နယ် ကော်ပူ	ကျေးရွာအုပ်စု ပိန္နဲကွင်း	ကျေးရွာ လှိုင်ကြီး

က။ လူဦးရေ

လူမျိုးစု	အိမ်ထောင်စုအရေအတွက်	ကိုးကွယ်သည့်ဘာသာ	အိမ်ထောင်စုအရေအတွက်
လူမျိုးစု (၁) မြန်မာ	၁၂၈	ဘာသာ(၁) မြန်မာ	၁၂၈
လူမျိုးစု (၂) -----		ဘာသာ(၂) -----	
လူမျိုးစု (၃) -----		ဘာသာ(၃) -----	
လူမျိုးစုရော -----		ဘာသာရော -----	
အခြား			
	အရေအတွက်		
မသန်စွမ်းသူများ	၁		
သက်ကြီးရွယ်အိုများ (၆၅ နှစ် နှင့် အထက်)	၁၅		
စစ်ဘေးရှောင်			

	အမျိုးသား(အရေအတွက်)	အမျိုးသမီး(အရေအတွက်)	စုစုပေါင်းအရေအတွက်
လူဦးရေ			
လူမျိုးစု (၁)-----	၂၂၅	၂၄၆	၄၇၁
လူမျိုးစု (၂)-----			
လူမျိုးစု (၃)-----			
အခြား			
အိမ်ထောင်ဦးစီး	၁၁၅	၁၃	၁၂၈

(ခ)အခြေခံအဆောက်အအုံအသုံးအဆောင်များ

စာသင်ကျောင်း	အမှတ် ခြံပေါ်	ကျန်းမာရေး	အမှတ် ခပ်ပေါ်	ဘာသာရေးအဆောက် အအုံများ	အမှတ် ခြံပေါ်
အထက်တန်းကျောင်း	<input type="checkbox"/>	ဆေးရုံ	<input type="checkbox"/>	ဝေတီ	<input type="checkbox"/>
အလယ်တန်းကျောင်း	<input type="checkbox"/>	ကျန်းမာရေးဌာန	<input type="checkbox"/>	ဘုန်းကြီးကျောင်း	<input checked="" type="checkbox"/>
မူလတန်းကျောင်း	<input checked="" type="checkbox"/>	ကျန်းမာရေးဌာနခွဲ	<input type="checkbox"/>	ဟိန္ဒူဘုရားကျောင်း	<input type="checkbox"/>
မူကြိုကျောင်း	<input type="checkbox"/>	ဆေးပေးခန်း	<input type="checkbox"/>	ခရစ်ယာန်ကျောင်း	<input type="checkbox"/>
အခြား	<input type="checkbox"/>	အခြား	<input type="checkbox"/>	ဗလီ	<input type="checkbox"/>
				အခြား	<input type="checkbox"/>
မှတ်ချက်		မှတ်ချက်		မှတ်ချက်	

(ဂ)ကျွမ်းကျင်သူများမှတ်တမ်း (ကျေးရွာတွင်နေထိုင်သောသို့မဟုတ် တခြားရွာမှလာရောက်သောကျွမ်းကျင်သူများ)

	(၁) စာသင်ကျောင်း		(၂) ကျန်းမာရေး			(၃) လက်မှုပညာရှင်	
	ရွာတွင်နေ ထိုင်သူ	အခြားရွာမှ လာသူ		ရွာတွင်နေ ထိုင်သူ	အခြား ရွာမှ လာသူ	ရွာတွင် နေထိုင်သူ	အခြားရွာ မှလာသူ
မူလတန်းပြဆရာ/မ	<input checked="" type="checkbox"/>	<input checked="" type="checkbox"/>	ဆရာပန်	<input type="checkbox"/>	<input type="checkbox"/>	လက်သား	<input checked="" type="checkbox"/>

အထက်တန်းပြဆရာ/မ	<input type="checkbox"/>	<input type="checkbox"/>	လက်ထောက်ကျန်းမာရေးမှူး	<input type="checkbox"/>	<input type="checkbox"/>	ပန်းရံ	<input checked="" type="checkbox"/>	<input type="checkbox"/>
အလယ်တန်းပြဆရာ/မ	<input type="checkbox"/>	<input type="checkbox"/>	အမျိုးသမီးကျန်းမာရေးဆရာမ	<input type="checkbox"/>	<input type="checkbox"/>	လှုပ်စစ်ကျွမ်းကျင်စီးသမား	<input type="checkbox"/>	<input type="checkbox"/>
မူကြိုဆရာ/မ	<input type="checkbox"/>	<input type="checkbox"/>	သားဖွားဆရာမ	<input type="checkbox"/>	<input checked="" type="checkbox"/>	ရေပိုက်သွယ်သူ	<input type="checkbox"/>	<input type="checkbox"/>
အခြား	<input type="checkbox"/>	<input type="checkbox"/>	ပြည်သူ့ကျန်းမာရေးလုပ်သား	<input checked="" type="checkbox"/>	<input type="checkbox"/>	စက်ပြင်ဆရာ	<input checked="" type="checkbox"/>	<input type="checkbox"/>
မှတ်ချက်			မှတ်ချက်			မှတ်ချက်		

(ဃ) ကျေးရွာသို့ ရောက်ရှိနိုင်သည့်လမ်းအခြေအနေ/ကျေးရွာတစ်ရွာသည် ၎င်း၏ကျေးရွာအုပ်စုနှင့် ဆက်သွယ်ထားသော လမ်းအခြေအနေ (အောက်ပါတို့ကိုပိုင်းပါ)

ကျောက်ကြမ်းလမ်း: ကတ္တရာလမ်း: ကွန်ကရစ်လမ်း: မော်တော်ဆိုင်ကယ်လမ်း:
 ကျောက်စင်းလမ်း: မြေသားလမ်း လူသွားလမ်း: အခြား: ၁၁လမ်း

(င) ကျေးရွာဖွံ့ဖြိုးမှုစီမံချက်

- (၁) လူထုတော်လှုံ့ပြုစီမံကိန်းမတင်မီ ဤကျေးရွာတွင် ကျေးရွာဖွံ့ဖြိုးမှု စီမံချက်ရှိခဲ့ပါသလား? ပိုင်းပါ
 ရှိပါသည်/မရှိပါ/မသိပါ
- (၂) ရှိခဲ့ပါလျှင် ဤစီမံချက်ကို မည်သည့် ခုနှစ်တွင်ပြင်ဆင်ခဲ့ပါသနည်း? နှစ်-----/မသိပါ
- (၃) ဤစီမံချက်ကို မြို့နယ်မှအတည်ပြုခဲ့ပါသလား? ပြုခဲ့ပါသည်/မပြုခဲ့ပါ /မသိပါ

(စ) ခရီးအကွာအဝေး

(၁) ဤကျေးရွာ၏တော်လှုံ့မုသင်းကျေးရွာအုပ်စု၏တော်လှုံ့အထိခရီးပိုင်မည်မျှကွာဝေးသနည်း? ပိုင်-၂---/မသိပါ

(၂) ဤကျေးရွာမှ ၎င်းကျေးရွာအုပ်စုတော်လှုံ့အထိသွားလာရာတွင်ကြာမြင့်သည့်အချိန်

ခြောက်သွေ့ရာသီတွင်ကြာချိန်-၀:၁၅-----ထော်လာဂျီ/မော်တော်ဆိုင်ကယ်/မြေလှိုင်/လား/မော်တော်ဘုတ်/
 အခြား: -----

မိုးရာသီတွင်ကြာချိန်-၀:၁၅-----ထော်လာဂျီ/မော်တော်ဆိုင်ကယ်/မြေလှိုင်/လား/မော်တော်ဘုတ်/
 အခြား: -----

(ဆ) ပတ်ဝန်းကျင်ဆိုင်ရာသဘာဝဘေးအန္တရာယ်

ဤကျေးရွာတွင်ကြေးခြင်းကဲ့သို့ သဘာဝဘေးအန္တရာယ်ကျရောက်ဖူးခြင်း ရှိပါသလား။

မရှိပါ ရှိပါသည် ရှိလျှင်ဖော်ပြပါ-----

(ဇ) ကျေးရွာတွင် ဖွဲ့စည်းထားသော အဖွဲ့အစည်းများ

လူထုဗဟိုပြုစီမံကိန်းမတိုင်မီ ဤကျေးရွာတွင် ကျေးရွာဖွံ့ဖြိုးရေးအတွက် အစိုးရ(သို့)ရွာသားများကိုယ်တိုင်(သို့) စီမံကိန်းတစ်ခုခုမှ ဖွဲ့စည်းထားသည့် အဖွဲ့အစည်းများရှိပါသလား။

(၁) ----- မှတ် -----

(၂) -----

(ဈ) အထွေထွေအုပ်ချုပ်ရေးဦးစီးဌာန (GAD) မှ မှတ်တမ်းတင်ထားခြင်း

ဤကျေးရွာသည် အထွေထွေအုပ်ချုပ်ရေး ဦးစီးဌာန (GAD) မှ မှတ်တမ်းတင်ထားမှု ရှိပါသလား။

မရှိပါ ရှိပါသည်

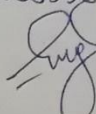
ကျေးရွာခေါင်းဆောင်	အမည် ဦးဌေး
	လက်မှတ် ဦးဌေး၊ နေ့စွဲ ၃၁.၈.၂၀၁၉
လူထုစည်းရုံးရေးမှူး	အမည် ဦးစောစိန်မျိုးသိန်း
	လက်မှတ်  ၊ နေ့စွဲ ၃၁.၈.၂၀၁၉

၁၃။ စီမံကိန်းစက်ဝန်းအချိန်ဇယား ပုံစံ ၈-၂(PC-2)(ဒုနစ်)

ပုံစံ- ၈-၂- စီမံကိန်းစက်ဝန်းအချိန်ဇယား(PC 2)

လုပ်ဆောင်ချက်၊ ကျေးရွာအုပ်စုအတွက် ဤပုံစံကိုဖြည့်သွင်းရမည်။		သက်ဆိုင်ရာလူထုစည်းရုံးရေးမှူး၊ လက်ထောက်နည်းပညာမှူးများမှ		စီမံကိန်းစက်ဝန်းအဆင့်တစ်ခုစီပြီးစီးတိုင်းကျေးရွာနှင့်	
စည်းရုံးရေးမှူး/လက်ထောက်နည်းပညာရေးမှူးဝန်ထမ်း အမည် - <u>ဦးဝေအင်ယျို၊ ဒ်</u>					
ခုန.စွ ၂၄.၁.၂၀၂၀			စက်ဝန်းအားအမှတ်ခြစ်ပါ <input type="checkbox"/> စက်ဝန်း(၁) <input checked="" type="checkbox"/> စက်ဝန်း(၂) <input type="checkbox"/> စက်ဝန်း(၃) <input type="checkbox"/> စက်ဝန်း (၄)		
ပြင်ဆင်/တိုင်း	မြို့နယ်	ကျေးရွာအုပ်စု	ပိန္နဲကွဲ	ကျေးရွာ	ကျွန်းကြီး

စီမံကိန်းဆောင်ရွက်မှုအဆင့်များ	ခုန.စွ		အစည်းအဝေးတွင်တက်ရောက်သူအရေအတွက်					
	တင်သည့် ခုန.	ပြီးဆုံးသည့် ခုန.	အမျိုးသား အရေ အတွက်	အမျိုးသမီး အရေ အတွက်	အိမ်ထောင် စုအရေ အတွက်	လူမျိုးစုတက်ရောက်သူ အရေအတွက်နှင့် လူမျိုးစုအမည်	အိမ်ထောင် စုပေါင်း	အိမ်ထောင် စု %
၁။ ကျေးရွာစီမံကိန်း မိတ်ဆက်အစည်းအဝေး	၂၀.၉.၁၉	၂၀.၉.၁၉	၄၇	၃၀	၇၇		၁၂၈	၉၀.၁%
၂။ ကျေးရွာဖွံ့ဖြိုးရေး စီမံချက်ရေးဆွဲခြင်း အစည်းအဝေး	၂၆.၉.၁၉	၂၆.၉.၁၉	၃၉	၃၃	၇၂		၁၂၈	၉၆.၁%
၃။ ကျေးရွာအုပ်စု လှုပ်ငန်းဆုံးဖြတ်ချက်ချသည့်အစည်းအဝေး								
၄။ မြို့နယ်အဆင့်စီမံကိန်းရေးဆွဲရေးနှင့်အကောင်အထည်ဖော်ရေးကော်မတီ၏ စီမံကိန်း			မလို	မလို	မလို	မလို		

၁၄။ ကျေးရွာဖွံ့ဖြိုးရေးညီစားပေးအစီအစဉ် ပုံစံ ၈-၃ (PC-3) (ဒုနစ်)

ပုံစံ - ၈-၃ ကျေးရွာဖွံ့ဖြိုးရေးညီစားပေးအစီအစဉ် (Form PC 3)

လမ်းညွှန်ချက် အဆင့် (၃) ကျေးရွာမှော်မှန်းချက်အစည်းအဝေးပြီးဆုံးသောအခါ ကျေးရွာစီမံကိန်း အထောက်အကူပြု ကော်မတီသည် လူထုစည်းရုံးရေးပျံ့နှံ့မှုအကူအညီဖြင့် ဤပုံစံကိုပြည့်စုံအောင် ဖြည့်သွင်းရမည်။			
လူထုစည်းရုံးရေးပျံ့နှံ့မှု/ဝန်ထမ်း အမည် ဦးစောဇော်မိုး			
နေ့စွဲ ၂၆.၉.၁၉	စက်ဝန်းအား အမှတ်ခြစ်ပါ (✓) <input type="checkbox"/> စက်ဝန်း(၁) မှတ်ဝန်း(၂) <input type="checkbox"/> စက်ဝန်း(၃) စက်ဝန်း(၄)		
ပြည်နယ်/တိုင်း ဧရာဝတီ	မြို့နယ် အင်းပျူ	ကျေးရွာအုပ်စု ပိန္နဲကွင်း	ကျေးရွာ ကုန်းကြီး

က။ အခက်အခဲအတားအဆီးများအားဆွေးနွေးခြင်း၊ ယခုလက်ရှိအခြေအနေတွင်ဤကျေးရွာဖွံ့ဖြိုးတိုးတက်ရေးအတွက် အဓိကအခက်အခဲအတားအဆီးများသည် မည်သည်များဖြစ်ပါသနည်း။ (အမျိုးသား/သမီး အနည်းဆုံးအခက်အခဲ ၅ ခုစီဖော်ပြပါ)

အုပ်စုစွဲဆွေးနွေးမှုများမှတင်ပြသောအခက်အခဲအတားအဆီးများ	
လမ်းပန်းဆက်သွယ်ရေး၊ မကောင်းသဖြင့် သွားလာရေး ခက်ခဲ	<input type="checkbox"/> ကျား <input type="checkbox"/> မကျား + မ
ဆေးပေးဆေးရုံ မရှိသောကြောင့် ကုသရန် ခက်ခဲ	<input type="checkbox"/> ကျား <input type="checkbox"/> မကျား + မ
မီးရောင်ခြည် မရှိသောကြောင့် နေအေးခြင်း ခက်ခဲ	<input type="checkbox"/> ကျား <input type="checkbox"/> မကျား + မ
လယ်စိုက်ရေးဆိုင်ရာ ဖြစ်နိုင်ခြင်း	<input type="checkbox"/> ကျား <input type="checkbox"/> မကျား + မ
အသက်ကြီးသူများ စားသောက်ရေး ခက်ခဲခြင်း	<input type="checkbox"/> ကျား <input type="checkbox"/> မကျား + မ

ခ။ မှော်မှန်းခြင်း နောင်လာမည့် (၅) နှစ် အတွင်း ကျေးရွာဖွံ့ဖြိုးရေး မှော်မှန်းချက်များအား တင်ပြပါ။

အုပ်စုစွဲဆွေးနွေးမှုများမှတင်ပြသောအခက်အခဲအတားအဆီးများ	
လမ်းပန်းဆက်သွယ်ရေး မကောင်း၊ မြို့ပြ သွားလာရ နွယ်ကူမရ	<input type="checkbox"/> ကျား <input type="checkbox"/> မကျား + မ
ကျေးလက်ဆေးပေး ဆေးရုံ မရှိသောကြောင့် ကုသရန် ခက်ခဲ	<input type="checkbox"/> ကျား <input type="checkbox"/> မကျား + မ
လျှပ်စစ်ဓာတ်အား မရှိသောကြောင့် ကုသရန် ခက်ခဲ	<input type="checkbox"/> ကျား <input type="checkbox"/> မကျား + မ
ကျေးလက်ဆေးပေး ဆေးရုံ မရှိသောကြောင့် ကုသရန် ခက်ခဲ	<input type="checkbox"/> ကျား <input type="checkbox"/> မကျား + မ
သက်ကြီး စွယ်စုံများ ထောက်ပံ့မှု မရှိ ကုသရန် ခက်ခဲ	<input type="checkbox"/> ကျား <input type="checkbox"/> မကျား + မ

၈။ လူထုစီမံကိန်း၏ လာမည့် (၄) နှစ်အတွက် အကျိုးမဝင်သော ဦးစားပေး ဖွံ့ဖြိုးတိုးတက်မှု လုပ်ငန်း အစီအစဉ်များအားဖော်ပြပါ။

ဦးစားပေး အဆင့် သက်မှတ်ချက်	ကျေးရွာအတွက် ဦးစားပေး ဖွံ့ဖြိုးတိုးတက်မှု လုပ်ငန်းစဉ်များ	အဆိုပြုသူ (အမျိုးသားများ/ အမျိုးသမီးများ/ အမျိုးသား+အမျိုးသမီး)	အခန်းကဏ္ဍ	ခန့်မှန်း ကုန်ကျစရိတ်	အကျိုးခံစားခွင့်ရှိသူခန့်မှန်း ပုန်းခြေအရေအတွက်		
					ကျား	မ	ပေါင်း
၁	ရွာသူရွာသား ဆက်ခံရေး ဝန်ထောက်များ (ပုဂံ-မုံရွာ)	၈ + ၂		၁၁၀၀၅ ၁၅၄	၂၂၃	၂၄၆	၄၆၉
၂	ရွာသူရွာသား ဆက်ခံရေး ဝန်ထောက်များ (ကျေးရွာကျေး)	၈ + ၂		၈၀၀၅၄	၂၂၃	၂၄၆	၄၆၉
၃	ရွာသူရွာသား ဆက်ခံရေး ဝန်ထောက်များ (ပုဂံ-မုံရွာ)	၈ + ၂		၁၀၀၀၅၄	၂၂၃	၂၄၆	၄၆၉
၄	ကျေးလက်ဆေးရုံ ဆေးခန်း၊ လမ်းပန်း	၈ + ၂	၈ + ၂	၁၅၀ ၁၅၄	၂၂၃	၂၄၆	၄၆၉
၅	ရွာသူရွာသား ဆက်ခံရေး ဝန်ထောက်များ	၈		၂၀၀၀၅၄ ၁၂၀၀၅၄	၂၂၃	၂၄၆	၄၆၉

၉။ လူထုစီမံကိန်း၏ လာမည့် (၄) နှစ်အတွက် အကျိုးမဝင်သော ဦးစားပေး ဖွံ့ဖြိုးတိုးတက်မှု လုပ်ငန်း အစီအစဉ်များအားဖော်ပြပါ။

အဆင့်	ကျေးရွာအတွက် ဦးစားပေး ဖွံ့ဖြိုးတိုးတက်မှု လုပ်ငန်းစဉ်များ	အဆိုပြုသူ (အမျိုးသားများ/ အမျိုးသမီးများ/ အမျိုးသား+အမျိုးသမီး)	အခန်းကဏ္ဍ
၁	၁၀၀၀၅၄ ဝန်ထောက်များ	၈ + ၂	အခြား
၂			
၃			
၄			
၅			

ခေါင်းဆောင်၊ ကျေးရွာစီမံကိန်းအထောက်အကူပြုကော်မတီမှအတည်ပြုသည်။

အမည် ဒီးဇွဲးအောင် လက်မှတ် [Signature] နေ့စွဲ ၁၆-၉-၁၉

၁၅။ ကျေးရွာအခြေခံ အချက် အလက် ပုံစံ ၈-၁ (PC-1) (တနင်္ဂနွေ)

ပုံစံ - ၈ - ၁ ကျေးရွာအခြေခံအချက်အလက်များ (Form PC 1)

လမ်းညွှန်ချက်၊ ကျေးရွာတစ်ရွာသို့ ပထမဆုံးမိတ်ဆက်ခရီးသွားရောက်သောအခါ လူထုစည်းရုံးရေးမှူးသည် ကျေးရွာ ခေါင်းဆောင်များအားကျေးရွာအချက်အလက်များကိုမေတ္တာရပ်ခံ၍တောင်းခံရသည်။ ဤအချက်အလက်များကိုစီမံကိန်း မိတ်ဆက်အစည်းဝေးမတိုင်မီတောင်းခံရမည်။ စီမံကိန်းမိတ်ဆက်အစည်းဝေးတွင် လူထုစည်းရုံးရေးမှူးသည် ဤအချက်အ စစ်ဆေးပြီး မှန်ကန်အောင်ပြုလုပ်ရမည်။ မြို့နောက်တွင် လူထုစည်းရုံးရေးမှူးမှ သတင်းအချက်အလက်ထဲသို့ Tablets မှ တဆင့် ဖြည့်သွင်းရမည်။			
ကျေးရွာခေါင်းဆောင် အမည်	ကျေးရွာခေါင်းဆောင်၏ ဖုန်းနံပါတ်	လူထုစည်းရုံးရေးမှူး၏အမည်	
ဦးစိုးသော်	၀၇ - ၆၈၀၇ ၁၁၁၇၉	ဦးဒုဗ္ဗင်္ဂ	
ဇနီး	အသက်	အလုပ်	
ဇနီးမရှိ	၃၅ နှစ်	အလုပ်မရှိ	
ကား လှည်းရေ			
လူမျိုးစု	အိမ်ထောင်စုအရေအတွက်	ကိုးကွယ်သည့်ဘာသာ	အိမ်ထောင်စုအရေအတွက်
လူမျိုးစု (၁) မြန်မာ	၁၂၈	ဘာသာ(၁) ဗုဒ္ဓ	၁၂၈
လူမျိုးစု (၂)		ဘာသာ(၂)	
လူမျိုးစု (၃)		ဘာသာ(၃)	
လူမျိုးစု(၄)		ဘာသာ(၄)	
အခြား			
	အရေအတွက်		
ပညာစွမ်းသဘော	၁		
သက်ကြီးရွယ်အိုများ (၆၅ နှစ် နှင့် အထက်)	၂၈		
စစ်ဘေးရှောင်			

REDMI NOTE 8 PRO AI QUAD CAMERA

	အပျိုသား(အရေပပူပူ)	ပပျိုသမီး(အရေအတွက်)	စုစုပေါင်းအရေအတွက်
လူဦးရေ			
လူမျိုးစု (၁)----- ဗမာ	၁၂၂၃	၂၄၆	၄၆၆
လူမျိုးစု (၂)-----			
လူမျိုးစု (၃)-----			
အခြား			
စီမံကိန်းဦးစီး	၁၀၅	၁၃	၁၂၈

(ခ)အခြေခံအဆောက်အအုံ အသုံးအဆောင်များ

စာသင်ကျောင်း	အမှတ် ခြံမပါ	ကျန်းမာရေး	အမှတ် ခြံမပါ	ဘာသာရေးအဆောက်အအုံများ	အမှတ် ခြံမပါ
အထက်တန်းကျောင်း	<input type="checkbox"/>	ဆေးရုံ	<input type="checkbox"/>	ဓေတီ	<input checked="" type="checkbox"/>
အလယ်တန်းကျောင်း	<input type="checkbox"/>	ကျန်းမာရေးဌာန	<input type="checkbox"/>	ဘုန်းကြီးကျောင်း	<input checked="" type="checkbox"/>
မူလတန်းကျောင်း	<input checked="" type="checkbox"/>	ကျန်းမာရေးဌာနခွဲ	<input type="checkbox"/>	ဟိန္ဒူဘုရားကျောင်း	<input type="checkbox"/>
မူကြီးကျောင်း	<input type="checkbox"/>	ဆေးဝေးခန်း	<input type="checkbox"/>	ရေစက်ကျောင်း	<input type="checkbox"/>
အခြား	<input type="checkbox"/>	အခြား	<input type="checkbox"/>	ဓာတ်	<input type="checkbox"/>
				အခြား	<input type="checkbox"/>
မှတ်ချက်		မှတ်ချက်		မှတ်ချက်	

REDMI NOTE 8 PRO
AI QUAD CAMERA

(ဂ) ကျွမ်းကျင်သူများမှတ်တမ်း (ကျေးရွာတွင်နေထိုင်သော သို့မဟုတ် တခြားရွာမှလာရောက်သောကျွမ်းကျင်သူများ)

	(၁) စာသင်ကျောင်း		(၂) ကျန်းမာရေး			(၃) လက်မှုပညာရှင်		
	ရွာတွင်နေထိုင်သူ	အခြားရွာမှလာသူ		ရွာတွင်နေထိုင်သူ	အခြားရွာမှလာသူ		ရွာတွင်နေထိုင်သူ	အခြားရွာမှလာသူ
လက်ဝန်ပြုဆရာ/မ	<input checked="" type="checkbox"/>	<input checked="" type="checkbox"/>	ဆရာဝန်	<input type="checkbox"/>	<input checked="" type="checkbox"/>	လက်သမား	<input checked="" type="checkbox"/>	<input type="checkbox"/>
ဆက်တမ်းပြုဆရာ/မ	<input type="checkbox"/>	<input type="checkbox"/>	လက်ထောက်ကျန်းမာရေးမှူး	<input type="checkbox"/>	<input type="checkbox"/>	ပန်းရံ	<input checked="" type="checkbox"/>	<input type="checkbox"/>
ဆယ်တန်းပြဆရာ/မ	<input type="checkbox"/>	<input type="checkbox"/>	အမျိုးသမီးကျန်းမာရေးဆရာမ	<input type="checkbox"/>	<input type="checkbox"/>	လျှပ်စစ်ကျွမ်းကျင်ပိသမား	<input type="checkbox"/>	<input type="checkbox"/>
နှိုင်းဆရာ/မ	<input type="checkbox"/>	<input type="checkbox"/>	သားဖွားဆရာမ	<input type="checkbox"/>	<input checked="" type="checkbox"/>	ရေပိုက်သွယ်သူ	<input type="checkbox"/>	<input type="checkbox"/>
အခြား	<input type="checkbox"/>	<input type="checkbox"/>	ပြည်သူ့ကျန်းမာရေးလုပ်သား	<input type="checkbox"/>	<input type="checkbox"/>	စက်ပြင်ဆရာ	<input type="checkbox"/>	<input checked="" type="checkbox"/>
မှတ်ချက်				မှတ်ချက်				

(ဃ) ကျေးရွာသို့ ရောက်ရှိနိုင်သည့်လမ်းအခြေအနေ / ကျေးရွာတစ်ရွာသည် ၎င်း၏ကျေးရွာအုပ်စုနှင့် ဆက်သွယ်ထားသောလမ်းအခြေအနေ (အောက်ဖော်ပြချက်များကို ဖြည့်စွက်ပါ)

ကျောက်ကြမ်းလမ်း ကတ္တရာလမ်း ကွန်ကရစ်လမ်း မော်တော်ဆိုင်ကယ်လမ်း
 ကျောက်ခင်းလမ်း ခြေသားလမ်း လှသွားလမ်း အခြား _____

(င) ကျေးရွာရှိ မြို့မိမ့်ချက်

(၁) လူထုထုတ်ပြန်စံနှုန်းမတင်မီ ဤကျေးရွာတွင် ကျေးရွာဖွံ့ဖြိုးမှု စီမံချက်ရှိခဲ့ပါသလား?

ရှိပါ

ရှိပါသည်/မရှိပါ/မသိပါ

(၂) ရှိခဲ့ပါလျှင် ဤစီမံချက်ကို မည်သည့် ခုနှစ်တွင်ပြင်ဆင်ခဲ့ပါသနည်း? နှစ် _____ / မသိပါ

(၃) ဤစီမံချက်ကို ခြုံငုံမှတ်တမ်းပြုခဲ့ပါသလား?

ပြုခဲ့ပါသည်/မပြုခဲ့ပါ / မသိပါ

(၉) ခရီးအကွာအဝေး

(၁) ဤကျေးရွာ၏ပတ်ဝန်းကျင်ကျေးရွာအုပ်စု၏ပတ်ဝန်းကျင်ပိုင်မည်မျှကွာဝေးသနည်း? မိုင်---၁---/မသိပါ

(၂) ဤကျေးရွာမှ ရင်းကျေးရွာအုပ်စုပတ်ဝန်းကျင်သွားလာရာတွင်ကြာမြင့်သည့်အချိန်။
 ခြောက်သွေ့ရာသီတွင်ကြာချိန်- ၁၅ မိနစ် ----- ထော်လာရုံ/မော်တော်ဆိုင်ကယ်/ခြေလျင်/လား/မော်တော်ဘုတ်/
 အခြား: -----

မိုးရာသီတွင်ကြာချိန်- ၁၅ မိနစ် ----- ထော်လာရုံ/မော်တော်ဆိုင်ကယ်/ခြေလျင်/လား/မော်တော်ဘုတ်/
 အခြား: -----

(ဆ) ပတ်ဝန်းကျင်ဆိုင်ရာသဘာဝဘေးအန္တရာယ်

ဤကျေးရွာတွင်ရေကြီးခြင်းကဲ့သို့ သဘာဝဘေးအန္တရာယ်ကျရောက်ဖူးခြင်း ရှိပါသလား။

မရှိပါ ရှိပါသည် ရှိလျှင်ဖော်ပြပါ-----

(ဇ) ကျေးရွာတွင် ငွေ့စည်းထားသော အဖွဲ့အစည်းများ

လူထုတော်ပြုစီမံကိန်းမတိုင်မီ ဤကျေးရွာတွင် ကျေးရွာဖွံ့ဖြိုးရေးအတွက် အစိုးရ(သို့)ရွာသားများကိုယ်တိုင်(သို့) စီမံကိန်းဆောင်ရွက်မှု ငွေ့စည်းထားသည့် အဖွဲ့အစည်းများရှိပါသလား။

(၁) -----

(၂) -----

(ဈ) အထွေထွေအုပ်ချုပ်ရေး ဦးစီးဌာန (GAD) မှ မှတ်တမ်းတင်ထားခြင်း

ဤကျေးရွာသည် အထွေထွေအုပ်ချုပ်ရေး ဦးစီးဌာန (GAD) မှ မှတ်တမ်းတင်ထားမှု ရှိပါသလား။

မရှိပါ ရှိပါသည်

ကျေးရွာခေါင်းဆောင် အမည် ဦးစိုးဝင်းဝင်း
 လက်မှတ် မြို့ဖွဲ့ရေး နေ့စွဲ ၁၉.၀၀.၂၀၂၀

လူထုတည်ရှိရေးမှူး အမည် ဦးပိုင်စိုး
 လက်မှတ် [Signature] နေ့စွဲ ၁၉.၀၀.၂၀၂၀

REDMI NOTE 8 PRO AI QUAD CAMERA

၁၆။ စီမံကိန်းစက်ဝန်းအချိန်ဇယား ပုံစံ ၈-၂(PC-2)(တနင်္ဂနွေ)

ပုံစံ - ၈-၂ - စီမံကိန်းစက်ဝန်းအချိန်ဇယား (PC 2)

လုပ်ငန်းချက်၊ သက်ဆိုင်ရာလူထုစည်းရုံးရေးပူးပေါင်းဆောင်ရွက်မှု/လက်ထောက်နည်းပညာပေးမှုများမှ စီမံကိန်းစက်ဝန်းအဆင့်တစ်ခုစီပြီးစီးတိုင်းကျေးရွာနှင့် ကျေးရွာအုပ်စုအတွက် ဥပဒေနှင့် ဖြည့်ဆည်းရမည်။

စည်းရုံးရေးပူးပေါင်းဆောင်ရွက်မှု/လက်ထောက်နည်းပညာပေးမှုပုံစံအမည် - ဦးစွာ

၁၆.၁၁.၂၀၂၀ စက်ဝန်းအားအမှတ်ပြင်ပါ စက်ဝန်း(၁) စက်ဝန်း(၂) စက်ဝန်း(၃)
 စက်ဝန်း(၄)

ဦးစွာ	ကျေးရွာအုပ်စု	မြို့နယ်	ဒေသ	ကျေးရွာအုပ်စု	မြို့နယ်	ကျေးရွာ	ကျေးရွာ
စီမံကိန်းဆောင်ရွက်မှုအဆင့်များ	နေ့စွဲ	အစည်းအဝေးတွင်တက်ရောက်သူအရေအတွက်					
	စတင်သည့်နေ့	ပြီးဆုံးသည့်နေ့	အမျိုးသားအရေအတွက်	အမျိုးသမီးအရေအတွက်	အိမ်ထောင်စုအရေအတွက်	လူမျိုးစုတက်ရောက်သူအရေအတွက်နှင့် လူမျိုးစုအမည်	အိမ်ထောင်စုပေါင်း
၁။ ကျေးရွာစီမံကိန်း စီမံဆက်အစည်းအဝေး	၁၆.၀၂.၂၀	၁၆.၀၃.၂၀	၆၂	၅၅	၁၁၇	ဗမာ ၁၁၇	၁၂၈
၂။ ကျေးရွာဖွံ့ဖြိုးရေး စီမံချက်ရေးဆွဲခြင်းအစည်းအဝေး	၁၇.၀၂.၂၀	၁၇.၀၃.၂၀	၆၂	၅၅	၁၁၇	ဗမာ ၁၁၇	၁၂၈
၃။ ကျေးရွာအုပ်စု လုပ်ငန်းဆောင်ရွက်ချက် ရသည့်အစည်းအဝေး							
၄။ မြို့နယ်အဆင့်စီမံကိန်းရေးဆွဲရေးနှင့် အကောင်အထည်ဖော်ရေးကော်ပတီ၏ စီမံကိန်းသုံးသပ်မှုအစည်းအဝေး			မလို	မလို	မလို	မလို	

၁၇။ ကျေးရွာဖွံ့ဖြိုးရေးဦးစားပေးအစီအစဉ် ပုံစံ ၈-၃ (PC-3) (တနင်္ဂနွေ)

ပုံစံ - ၈-၃ ကျေးရွာဖွံ့ဖြိုးရေး ဦးစားပေးအစီအစဉ် (Form PC 3)

လမ်းညွှန်ချက်၊ အဆင့်(၃)ကျေးရွာဖွံ့ဖြိုးရေးအစီအစဉ်အပေးပြီးဆုံးသောအခါ ကျေးရွာစီမံကိန်း အထောက်အကူပြု ကော်မတီ သည် လူထုစည်းရုံးရေးပျံ့နှံ့အကူအညီဖြင့် ဤပုံစံကိုပြည့်စုံအောင် ဖြည့်သွင်းရမည်။

လူထုစည်းရုံးရေးပျံ့နှံ့/ဝန်ထမ်း အမည် ဦးအောင်

အမှတ် ၁၇ - ၁၀ - ၂၀ စက်ဝန်းအား အမှတ်ခြစ်ပါ (✓) စက်ဝန်း(၁) စက်ဝန်း(၂) စက်ဝန်း(၃) စက်ဝန်း(၄)

ပြည်နယ်/တိုင်း <u>ဧရာဝတီ</u>	မြို့နယ် <u>အင်္ဂပူ</u>	ကျေးရွာအုပ်စု <u>ပိဋကုဋ</u>	ကျေးရွာ <u>ကျွန်းကြီး</u>
---------------------------------	----------------------------	--------------------------------	------------------------------

ဤ အခက်အခဲအတားအဆီးများအားဆွေးနွေးခြင်း - ယခုလက်ရှိအခြေအနေတွင်ဤကျေးရွာဖွံ့ဖြိုးတိုးတက်ရေးအတွက် အဓိကအခက်အခဲအတားအဆီးများသည် ဖည်သည်များဖြစ်ပါသည်။ (အမျိုးသား/သမီး အနည်းဆုံးအခက်အခဲ ၅ ခုစီဖြည့်ပါ။)

အုပ်စုစွဲဆွေးနွေးမှုများမှ တင်ပြသောအခက်အခဲအတားအဆီးများ	
ရွာထွဲလမ်း များ မကောင်းသဖြင့် သွားလာရခက်ခဲခြင်း	<input type="checkbox"/> ကျား <input type="checkbox"/> မ ကျား + မ
ရွာထွဲလမ်း များ မကောင်းသဖြင့် သွားလာရခက်ခဲခြင်း	<input type="checkbox"/> ကျား <input type="checkbox"/> မ ကျား + မ
ရေအောက် ပိတ်ခြင်းကြောင့် လယ်များ တုန့်ပြဲနေခြင်း	<input type="checkbox"/> ကျား <input type="checkbox"/> မ ကျား + မ
ဆေးပေး သုံးစွဲရန် ဖြစ်ရခြင်း ကျန် မကျား အခက်ခဲခြင်း	<input type="checkbox"/> ကျား <input type="checkbox"/> မ ကျား + မ
အလုပ်အကိုင် များ ပါသဖြင့် ရေပေးရန် ခက်ခဲခြင်း	<input type="checkbox"/> ကျား <input type="checkbox"/> မ ကျား + မ

၁။ မျှော်မှန်းခြင်း- နောင်လာမည့် (၅) နှစ် အတွင်း ကျေးရွာဖွံ့ဖြိုးရေး မျှော်မှန်းလျာထားချက်များအား တင်ပြပါ။

အုပ်စုစွဲဆွေးနွေးမှုများမှ တင်ပြသောအခက်အခဲအတားအဆီးများ	
ရွာထွဲလမ်း များ ကောင်းမွန်ပြီး သွားလာရ အဆင်ပြေရန်	<input type="checkbox"/> ကျား <input type="checkbox"/> မ ကျား + မ
ရွာထွဲလမ်း များ ကောင်းမွန်ပြီး သွားလာရ အဆင်ပြေရန်	<input type="checkbox"/> ကျား <input type="checkbox"/> မ ကျား + မ
ရေအောက် ပိတ်ခြင်းကြောင့် လယ်များ တုန့်ပြဲနေခြင်း	<input type="checkbox"/> ကျား <input type="checkbox"/> မ ကျား + မ
ကျန် မကျား အခက်ခဲခြင်း ကျန် မကျား အခက်ခဲခြင်း	<input type="checkbox"/> ကျား <input type="checkbox"/> မ ကျား + မ
အလုပ်အကိုင် များ ပါသဖြင့် ရေပေးရန်	<input type="checkbox"/> ကျား <input type="checkbox"/> မ ကျား + မ

၁၈။ ကျေးရွာပထမအကြိမ် အစည်းအဝေးမှတ်တမ်း :

ဧကဝတ်တိုင်အသံကြီး၊ အင်ပျဉ်းနယ်၊ ပိန္နဲကွင်းကုတ်၊ လှိုင်ကြီးကျေးရွာ
 လူထုဗဟိုပြု စီမံကိန်း (တတိယနှစ်စက်ဝန်း)
 ပထမ ကြိမ် အစည်းအဝေးမှတ်တမ်း

ရက်စွဲ - ၁၆.၁၁.၂၀၂၀
 နေရာ - ဦးဇွေးအောင်အိမ်
 အချိန် - ၈.၃၀နာရီ

အကြောင်းအရာ " ပထမ ကြိမ် အစည်းအဝေးပြုလုပ်ခြင်း "

အစည်းအဝေးကို ဖော်မတီဇနား (၇) ဦး၊ မ (၇) ဦး
 ဦးစီးစွာ တက်ရောက်ခဲ့သဖြင့် ၈.၃၀နာရီ (၁၂) နာရီ တွင် စတင်ခဲ့ပါသည်။ အစည်း
 အဝေးကို အစီအစဉ် (၁) ရပ်ဖြင့် လှည့်ပစ်ပါသည်။ အစီအစဉ် (၂) နာရီ ကျေးရွာ
 ရောက်ရှိမှုမှ အစွဲကောင်းပြောကြားရာတွင် ကျေးရွာသူ/သားများ ကားပွဲပေါင်း
 ပါဝင်စေလိုကြောင်းနှင့် ဖွံ့ဖြိုးရေး ယုတ်ငှက်များ မကောင်းစေရန် ဖော်မတီဇနား
 စားစေကာ လူထုဗဟိုပြု စီမံကိန်းကား ကျေးဇူးပြုပေးပေးပေးပေးပေးပေးပေးပေးပေး
 ပြောကြားခဲ့ပါသည်။ အစီအစဉ် (၂) နာရီ လှည့်ပစ်ခြင်းဖြင့် အစည်းအဝေးပြု
 လုပ်ခြင်းနှင့် ရက်စွဲပတ်သက်စွာ ပြောကြားပြီး အစီအစဉ် (၃) နာရီ လှည့်ပစ်ခြင်း
 စီမံကိန်း ဖော်မတီဇနား (၁၅) နာရီ အစည်းအဝေး ပြုခဲ့ပါသည်။ အစီအစဉ် (၄)
 နာရီ ဖော်မတီဇနား ဇနားအဖွဲ့များကို စည်းစနစ်ပြုလုပ်ပြောကြားပေးခဲ့ပါ
 သည်။ အစီအစဉ် (၅) နာရီ ဖော်မတီဇနားအဖွဲ့များတွင် ဖော်မတီဇနားအဖွဲ့
 ပါသဖြင့် ရောက်ရှိမှုနှင့် ဖော်မတီဇနားအဖွဲ့များ တက်ရောက် ဖော်မတီဇနား
 အစည်းအဝေးပါသည်။ အစီအစဉ် (၆) နာရီ ဖော်မတီဇနား လိုက်နာမည့် လှည့်ပစ်
 များကို ပြောကြားပြီး ဖော်မတီဇနားအဖွဲ့များ (၁၀-၂) တွင် လက်မှတ်ရေးထိုး
 ကြသည်။ ဖော်မတီဇနားအဖွဲ့များ အစည်းအဝေး ကျင်းပချိန် ၈.၃၀နာရီ

ကြော်ငြာစာပေးပို့ရာတွင် ဇာတ်ကားများ ရှိ မှာကြားပါသည်။ ကံ့ချဲ့စက်ဖြင့် ကြော်
 ငြာမည်။ စာရွက်များကို လည်း ရှေးပြုပြီး ဖိတ်ထားရာ တစ်စုလျှင် တစ်ခွဲ
 နား၊ ချိန်ပေးရန် ပို့လိုခြင်း။ ကြော်ငြာဖို့ မှာကြားပါသည်။ အိမ်စဉ် (၇)စု
 ဆက်လက်ဆွေးနွေး ရန် ဖိတ်ပါသည်။ ပထမ ကြော်ငြာ စာစဉ်က ကံ့ကို ညွှန်
 (၄) နာရီ တွင် ကော်မတီက ဖိတ်ခေါ်ပြီး ပါသည်။

မှတ်တမ်းတင်သူ
 ဦးပိုင်စိုး

၁၉။ ကျေးရွာမှ တိ ယအကြိမ် အစဉ် အဝေးမှ တိ တမ်း :

အာဝတ်တိုင်းစေသဖြင့်၊ အင်္ဂါပူဇော်နယ်၊ ပိန္နဲကွဲစာပင်၊ ကုန်းကြီးပွဲ
 လူထုထည့်ဖြူ နိမ့်နိမ့် (ကောလိယဒုတိယဝန်)၊
 ဒုတိယ အကြိမ် အစဉ် အဝေး

ရက်စွဲ - ၁၇.၁၁.၂၀၂၀
 နေရာ - ဗြဟ္မစာရေးအိမ်
 အချိန် - နေ့လည် ၁၂ နာရီ

အကြောင်းအရာ။ * ဒုတိယ အကြိမ် အစဉ် အဝေး ကျင်းပခြင်း။
 အစဉ်အဆက် ကော်မတီဝင်များ ခွဲသဖြင့်

နေ့လည် ၁၂ နာရီတွင် ကျင်းပခဲ့ပါသည်။ အစဉ်အဆက် ကော်မတီဝင်များ (၇) ယောက်
 ဖြင့် ကျင်းပခဲ့ပါသည်။ အစီအစဉ် (၁) အရ လူထုစုဝေး ရှိစေရန် ဖွဲ့စည်းပြီး နေ့စဉ်
 လှုပ်ရှား ဖွဲ့စည်းရန် (၈-၃၁) ပုံစံအား ဖွဲ့စည်း ပြုစုပါသည်။ အစီအစဉ်
 (၂) အရ လက်ထောက် နည်းပညာ မြှုပ်နှံရေး အဖွဲ့အစည်း ဖွဲ့စည်းပြီး ပတ်ဝန်းကျင်
 သက်ကြီး အကျုံးဝင် / မဝင် နှင့် အကာအကွယ်များ ကို ဖွဲ့စည်း လေ့လာဖြေ
 ခဲ့ပါသည်။ အစီအစဉ် (၃) အရ (၈-၃၁) ပုံစံအား ကော်မတီဝင်များ
 ဖွဲ့စည်း ပြုစု အဖွဲ့အစည်း အဖွဲ့အစည်း အဖွဲ့အစည်း အဖွဲ့အစည်း အဖွဲ့အစည်း
 သည်။ အစီအစဉ် (၄) အရ ကော်မတီဝင်များ စာရေးဆရာများကို
 စုစည်းပြီး လှုပ်ရှား ဖွဲ့စည်း ရှိစေရန် သတ်မှတ် ကြပါသည်။ အစီအစဉ်
 (၅) အရ လက်ထောက် နည်းပညာ မြှုပ်နှံရေး အဖွဲ့အစည်း ဖွဲ့စည်း ပြုစု ပတ်ဝန်းကျင်
 လူထုထည့်အားဖြင့် အကောင်အထည်ဖော် နိုင်စေရန် လှုပ်ရှား ဖွဲ့စည်း ရှိစေရန်
 ဖြစ်စေလိုကြောင်း ဖြေရှင်း ခဲ့ပါသည်။

အစီအစဉ် (၆) အရ ဦးစားပေးလုပ်ငန်းများကို ဖြစ်ထင်ထင်ပြု
ခဲ့ပါသည်။ ဦးစားပေးလုပ်ငန်း ခွဲ များမှာ -

- (၁) ရွာတွင် အစားအသောက်ရောင်းချရေး နေရာ < ၃၅၀ မီ >
- (၂) ရွာတွင် အစားအသောက်ရောင်းချရေး နေရာ < ၂၃၄ မီ >
- (၃) ဆေးပေးခန်း < ၁၀၇ မီ >

တို့ ဖြစ်ကြပါသည်။

ဆက်လက်၍ ရရှိလာသော ဦးစားပေးလုပ်ငန်း ခွဲ များကို
ဧည့်သည်များ ကြော်ငြာပေးပို့ပေးရန်နှင့် အသုံးပြုရန် ဖြစ်
ကြောင့် ရှိရာ ရွာ ကြား ခွဲပါသည်။ အစီအစဉ် (၇) အရ ဆက်လက်
ဆောင်ရွက်ရန် မရှိပါ။ ထို့ပြင် အစဉ်အလာကို ညစ်နစ် (၄) ပတ်ပတ်
တွင် ပြန်လည်ပြုပါသည်။

မှတ်တမ်းတင်သူ



ဦးညိုစိုး

၂၀။ ကဏ္ဍအလိုက် ဦးစားပေးဖွံ့ဖြိုးရေးလုပ်ငန်းစဉ်များ

ကဏ္ဍအလိုက် ဦးစားပေးလုပ်ငန်းစဉ်များ

အုပ်စုအမည် - ပိန္နဲကွင်း ကျေးရွာအမည် - ကျွန်းကြီး

စဉ်	ဦးစားပေးအဆင့်	လုပ်ငန်းအမျိုးအစား	အဆိုပြုသူအမှန်ဖြစ်ရန်			ခုနှစ်	ထောက်ပံ့မည့်အဖွဲ့အစည်း (သို့) ဌာန	မှတ်ချက်
			ကျား	မ	ကျား+မ			
၀		ရွာတွင်း စာဖတ်ခန်း			✓	၂၀၂၀/၂၀၂၁	၀	
၁		ရွာတွင်း ဆက်သွယ်ရေး			✓	၂၀၂၀/၂၀၂၁	ကျေးလက် ဦးစီးဌာန	
၂		ကျေးလက်အဖွဲ့ ဖွဲ့စည်း			✓	၂၀၂၀/၂၀၂၁	ကျေးလက် ဦးစီးဌာန	
၃								
၄								
၅								
၆								
၇								
၈								
၉								
၁၀								
၁၁		ဆေးပေးခန်း			✓	၂၀၂၀/၂၀၂၁	ကျေးလက်ဌာန	
၁၂								
၁၃								
၁၄								
၁၅								
၁၆								
၁၇								
၁၈								
၁၉								
၂၀								

ဆွဲ	ဦးစားပေးအဆင့်	လုပ်ငန်းအမျိုးအစား	အဆိုပြုသူအမှန်ဖြစ်ရန်			ခုနှစ်	ထောက်ပံ့မည်အဖွဲ့အစည်း (သို့) ဌာန	မှတ်ချက်
			ကျား	မ	ကျား+မ			
အသက်မွေးဝမ်းကျောင်းကဏ္ဍ (စိုက်ပျိုးရေး၊ ဖွေးဖြူမှု၊ ရေနှင့်ဆိုင်သော အထောက်အပံ့များနှင့် အခြားလိုအပ်ချက်များ)	၀	စားနပ်ရိက္ခာအဖွဲ့			✓	၇၀/၇၀ ၂၀၂၁	အဖွဲ့	
	၂							
	၃							
	၄							
	၅							
	၆							
	၇							
သဘာဝဘေးအန္တရာယ်လျော့ပါးရေးကဏ္ဍ	၀							
	၂							
	၃							
	၄							
	၅							
	၆							
	၇							
အခြားကဏ္ဍ (ဌာနဆိုင်ရာများသို့ လွှဲပြောင်းနိုင်ခြင်းနှင့် အကောင်အထည်ဖော်ဆောင်ရွက်ပေးနိုင်ခြင်းမရှိသော လုပ်ငန်းများ)	၀							
	၂							
	၃							
	၄							
	၅							
	၆							
	၇							



