

ပြည်ထောင်စုသမ္မတမြန်မာနိုင်ငံတော်အစိုးရ
စိုက်ပျိုးရေး၊ မွေးမြူရေးနှင့်ဆည်မြောင်းဝန်ကြီးဌာန
ကျေးလက်ဒေသဖွံ့ဖြိုးတိုးတက်ရေးဦးစီးဌာန
လွိုင်ကော်-ရှားတောမြို့နယ်



လူထုဗဟိုပြုစီမံကိန်း

National Community Driven Development Project



ကျေးရွာဖွံ့ဖြိုးရေးအစီအစဉ် (၂၀၁၉-၂၀၂၀)

Village Development Plan(VDP)

လွိုင်ကော်မြို့နယ်၊ ကုန်းသာကျေးရွာအုပ်စု၊ ကုန်းသာကျေးရွာ

မာတိကာ

စဉ်	အကြောင်းအရာ	စာမျက်နှာ
၁။	မြို့နယ်ပြင်မြေပုံ	၃
၂။	အုပ်စုမြေပုံ	၄
၃။	အုပ်စုတွင်ပါဝင်သောကျေးရွာများစာရင်း	၅
၄။	ကျေးရွာသမိုင်းကြောင်း(ကျေးရွာအခြေခံအချက်အလက်များ)	၆
၅။	လူထုပူးပေါင်းပါဝင်သော လူမှုဆန်းစစ်ခြင်းနှင့် အကဲဖြတ်ခြင်းလုပ်ငန်းစဉ် (PSA/PRA) အကျဉ်းချုပ်ဇယား	၇
၆။	လူမှုရေး နှင့် အရင်းအမြစ်ပြင်မြေပုံ	၈
၇။	လူမှုရေး နှင့် အရင်းအမြစ်ပြင်မြေပုံသုံးသပ်ချက်	၉
၈။	ဥစ္စာနေကြွယ်ဝမှုအဆင့် သတ်မှတ်ချက်ပြပုံ	၁၀
၉။	ဥစ္စာနေကြွယ်ဝမှုအဆင့်သတ်မှတ်ချက်ဇယားသုံးသပ်ချက်	၁၂
၁၀။	ရာသီခွင်ပြဇယား	၁၃
၁၁။	ရာသီခွင်ပြဇယားသုံးသပ်ချက်	၁၄
၁၂။	အရင်းအမြစ် အသုံးပြုမှုနှင့်ထိန်းချုပ်မှု	၁၅
၁၃။	အရင်းအမြစ် အသုံးပြုမှုနှင့်ထိန်းချုပ်မှု သုံးသပ်ချက်	၁၇
၁၄။	ပင့်ကူအိမ်ပြပုံ (ကျား၊မ)	၁၈
၁၅။	ပင့်ကူအိမ်သုံးသပ်ချက် (ကျား၊မ)	၁၉
၁၆။	အဖွဲ့အစည်းချိတ်ဆက်မှုပြပုံ	၂၀
၁၇။	အဖွဲ့အစည်းချိတ်ဆက်မှုပြပုံသုံးသပ်ချက်	၂၁
၁၈။	ကော်မတီဝင်များစာရင်း	၂၃
၁၉။	ကျေးရွာအချက်အလက်များ (ပုံစံ-၁)	၂၅
၂၀။	စီမံကိန်းအချိန်ဇယား (ပုံစံ-၂)	၂၈
၂၁။	ပထမနှစ်စက်ဝန်းကျေးရွာဖွံ့ဖြိုးရေးဦးစားပေးအစီအစဉ် (ပုံစံ-၃)	၃၀
၂၂။	ဒုတိယနှစ်စက်ဝန်းကျေးရွာဖွံ့ဖြိုးရေးဦးစားပေးအစီအစဉ် (ပုံစံ-၃)	၃၃
၂၃။	တတိယနှစ်စက်ဝန်းကျေးရွာဖွံ့ဖြိုးရေးဦးစားပေးအစီအစဉ် (ပုံစံ-၃)	၃၅
၂၄။	စတုတ္ထနှစ်စက်ဝန်းကျေးရွာဖွံ့ဖြိုးရေးဦးစားပေးအစီအစဉ် (ပုံစံ-၃)	၃၇
၂၅။	အစည်းအဝေးမှတ်တမ်းများ	၄၀
၂၆။	ကဏ္ဍအလိုက်ဦးစားပေးဖွံ့ဖြိုးရေးလုပ်ငန်းစဉ်များ	၄၁
၂၇။	ဦးစားပေးလုပ်ငန်းများရွေးချယ်ခြင်းဇယား	၄၃
၂၈။	ကျေးရွာဖွံ့ဖြိုးရေးအစီအစဉ်ဆောင်ရွက်မှုမှတ်တမ်းခါတ်ပုံများ	၄၄

လွိုင်ကော်မြို့နယ်မြေပုံ

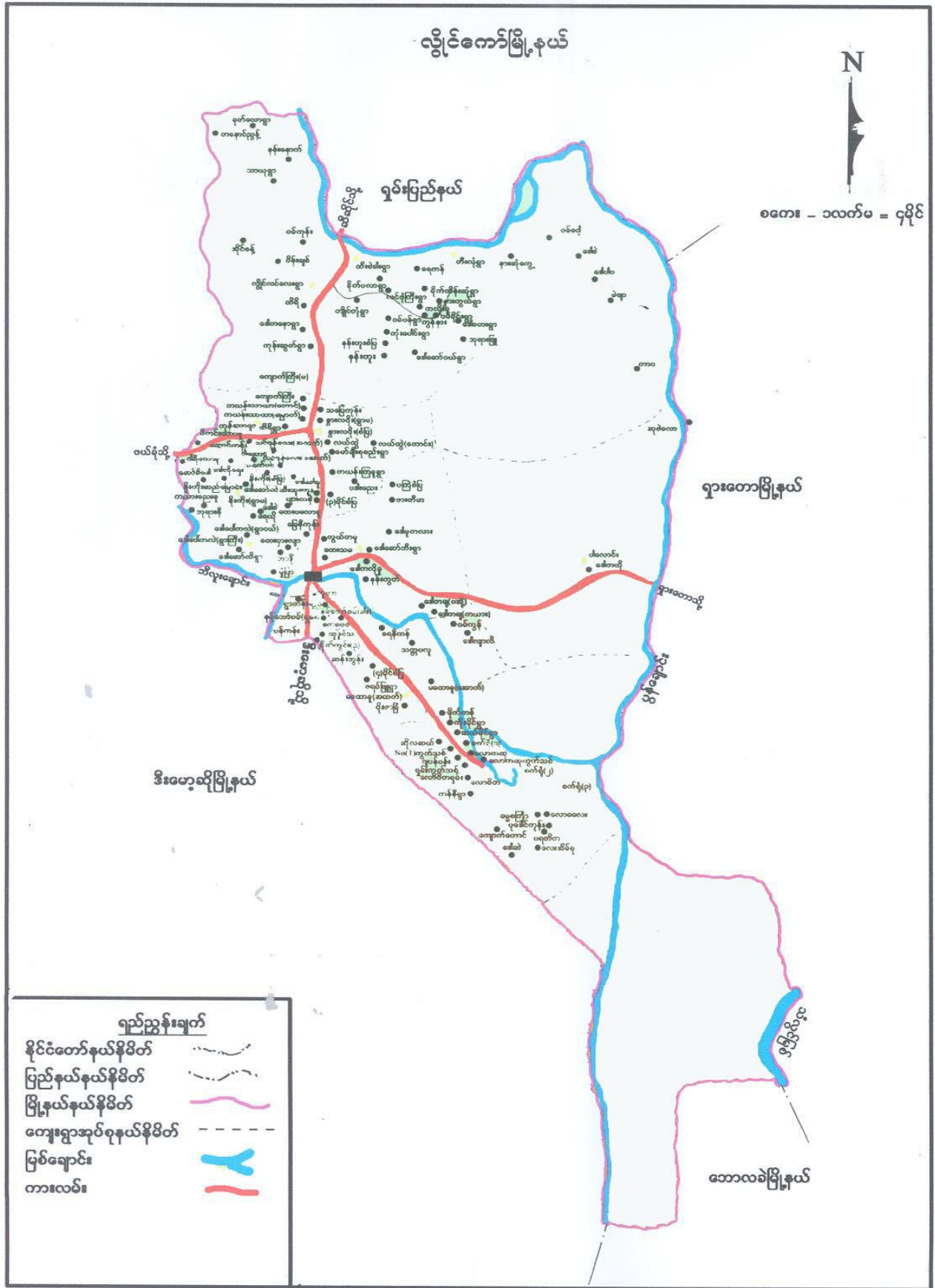

ကုန်းသာကျေးရွာအုပ်စုမြေပုံ

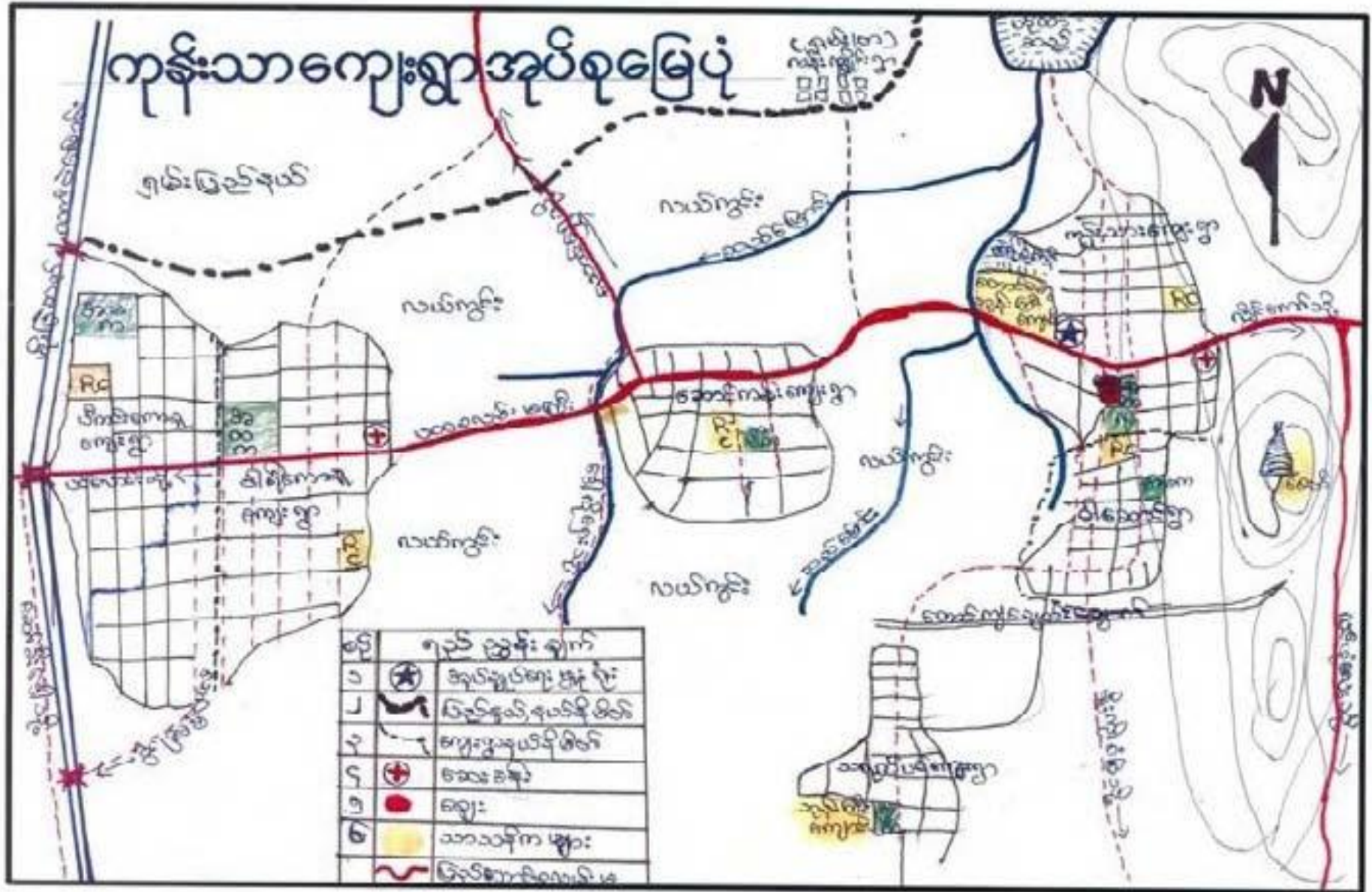

ကျေးရွာအုပ်စုတွင် ပါဝင်သော ကျေးရွာများစာရင်း

စဉ်	ကျေးရွာအုပ်စုအမည်	ကျေးရွာအမည်	မှတ်ချက်
၁။	ကုန်းသာ	ပီကင်းကော့	
၂။		ပျီရီကော့	
၃။		ဆောင်ကန်း	
၄။		ကုန်းသာ	
၅။		ဝါဆောင်	
၆။		သရက်ပင်	
၇။			
၈။			
၉။			
၁၀။			
၁၁။			
၁၂။			
၁၃။			
၁၄။			
၁၅။			
၁၆။			
၁၇။			
၁၈။			
၁၉။			
၂၀။			

ကျေးရွာသမိုင်းကြောင်း

ကုန်းသာကျေးရွာသည် ကယားပြည်နယ်၊ လွိုင်ကော်မြို့နယ်၊ ကုန်းသာကျေးရွာအုပ်စုတွင်ပါဝင်ပြီး အုပ်စုကျေးရွာတစ်ရွာဖြစ်ပါသည်။ ကျေးရွာ၏အကျယ်အဝန်းမှာ ၁၈၇ ဧက ခန့်ရှိပါသည်။ ယခင်က ပအိုဝ်လူ မျိုးအနည်းငယ်မှ စတင်နေထိုင်ခဲ့ပြီး ၁၉၆၀ ခုနှစ်ဝန်းကျင်တွင် ကယန်းလူမျိုးများလည်း အခြေချ နေထိုင်လာ၍အိမ်ခြေပေါင်း ၂၀ အိမ်ဝန်းကျင်ဖြင့် စုပေါင်းနေထိုင်ခဲ့ကြပါသည်။ ထို့နောက် ရှိရင်းစွဲ အိမ်ထောင်စုများမှ သားသမီးများ တိုးပွားလာခြင်းနှင့် အခြားနေရာဒေသများမှ အိမ်ထောင်စုများလည်း လာရောက်အခြေချ နေထိုင်ကြ ခြင်းတို့ကြောင့် ယခုတွင် အိမ်ခြေစုစုပေါင်း (၅၆၀) အိမ်နှင့် လူဦးရေ စုစုပေါင်း (၃၂၂၃)ဦး အထိ တိုးပွားနေထိုင်ကြပြီ ဖြစ်သည်။ ကုန်းသာကျေးရွာတွင် နေကြထိုင်သော ကျေးလက်ပြည်သူများသည် ကယန်းလူမျိုးများ၊ ပအိုဝ်လူမျိုးများနှင့် အနည်းငယ်တခြား တိုင်းရင်း သားလူမျိုးများဖြစ်ကြပြီး ခရစ်ယာန် ဘာသာနှင့် ဗုဒ္ဓဘာသာကို သက်ဝင်ယုံကြည်ကိုးကွယ် ကြပါသည်။

ကျေးရွာလူထုများ၏ အဓိကအသက် မွေးဝမ်းကြောင်းလုပ်ငန်းသည် တောင်ယာ၊ လယ်ယာ စိုက်ပျိုး လုပ်ကိုင်ခြင်းဖြစ်ပါသည်။ ကုန်းသာ ကျေးရွာ၏ အဓိကသောက်သုံးရေသည် စိမ့်စမ်းရေမှသွယ်ယူ အသုံးပြုပါသည်။ ကုန်းသာကျေးရွာတွင် ကျန်းမာရေးဌာန၊ အထကကျောင်း(ခွဲ)၊ ပရဟိတစာသင် ကျောင်း၊ မူကြိုကျောင်း၊ ဈေး၊ ခရစ်ယာန် ဘုန်းတော်ကြီးကျောင်း၊ ဗုဒ္ဓဘုန်းကြီးကျောင်း၊ ဘိုးဘွားရိပ်သာ၊ အုပ်စုအုပ်ချုပ်ရေးမှူးရုံး၊ စိုက်ပျိုးရေးရုံး၊ စိုက်ပျိုးရေးရေလှောင်ကန် စသော အခြေခံအဆောက်အအုံများစွာ ရှိပါသည်။ ထို့အပြင် ကုန်းသာကျေးရွာသည် လွိုင်ကော်«»အောင်ပန်း ကားလမ်းမကြီးနံဘေးတွင် တည်ရှိသောကြောင့် ရာသီမရွေးကောင်းမွန်စွာ သွားလာနိုင်သော ကျေးရွာတစ်ရွာဖြစ်ပါသည်။

လူထုပူးပေါင်းပါဝင်သောလူမှုဆန်းစစ်ခြင်းနှင့်အကဲဖြတ်ခြင်း လုပ်ငန်းစဉ် (PSA/PRA) အကျဉ်းချုပ်ဇယား

စဉ်	အကြောင်းအရာ	ရက်စွဲ	ဦးတည်အုပ်စု	တက်ရောက်သူ			အဓိကဆွေးနွေးချက်များ
				ကျား	မ	ပေါင်း	
၁	လူမှုရေးအရင်းအမြစ် ပြမြေပုံ (social Map/ Resource Map)	၂၃.၉.၂၀၁၉	ရပ်မိ၊ရပ်ဖ ကော်မတီဝင်များ	၁၄၂	၂၀၄	၃၄၆	အိမ်အမျိုးအစားများ၊အခြေခံ အဆောက်အဦများ၊လမ်းပန်း ဆက်သွယ်ရေးအခြေအနေ၊ လယ်ယာမြေမြစ်ချောင်း၊ ရေတွင်းရေကန်သစ်တောများ
၂	ဥစ္စာနေကြွယ်ဝမှု အဆင့်သတ်မှတ်ချက် (Wealth Ranking)	၂၃.၉.၂၀၁၉	ချမ်းသာ၊ အလယ်အလတ်၊ နွမ်းပါးအုပ်စု	၁၄၂	၂၀၄	၃၄၆	ကျေးရွာလူမှုစီးပွားအုပ်စုများ၊ ခွဲခြားသတ်မှတ်နိုင်ရေးအတွက် အခြေခံစံနှုန်းများသတ်မှတ်ခြင်း ကျေးရွာသားများနှင့်အများသ ဘောတူခွဲခြားသတ်မှတ်ခြင်း
၃	ပိုင်ဆိုင်မှုသုံးသပ်ခြင်း	၂၃.၉.၂၀၁၉	ကော်မတီဝင်၊ အမျိုးသမီး၊ အမျိုးသားများ	၁၄၂	၂၀၄	၃၄၆	အမျိုးသမီးနှင့် အမျိုးသားများ ပိုင်ဆိုင်ပြီး ထိန်းချုပ်ထားသည့် ပိုင်ဆိုင်မှု(သို့) အရင်းအမြစ် များကို သုံးသပ်ခြင်း
၄	ရာသီခွင်ပြကွဲဒီဇိုင်း Seasonal Calender	၂၃.၉.၂၀၁၉	ကော်မတီဝင်၊ အမျိုးသမီး၊ အမျိုးသားများ	၁၄၂	၂၀၄	၃၄၆	ရာသီဥတု၊စိုက်ပျိုးသီးနှံများ၊ လယ်ယာလုပ်ငန်းများ၊ ဝင်ငွေထွက်ငွေ၊မွေးမြူ ရေးလုပ်ငန်းများ၊
၅	ပင့်ကူအိမ်ကွန်ယက် (Spider Web)	၂၃.၉.၂၀၁၉	အမျိုးသား၊ အမျိုးသမီးများ	၁၄၂	၂၀၄	၃၄၆	အမျိုးသား၊အမျိုးသမီးများ ဘာတန်းတူအခွင့်အရေးရရှိမှုနှင့်မရ ရှိသည့်အကြောင်းအရင်းများ
၆	အဖွဲ့အစည်းချိတ်ဆက်ပုံ(Venn Diagram)	၂၃.၉.၂၀၁၉	ကျေးရွာလူမှုဖွံ့ဖြိုးရေး အဖွဲ့အုပ်ချုပ်ရေး အဖွဲ့၊ကျေးရွာ စီတောက်အဖွဲ့	၁၄၂	၂၀၄	၃၄၆	ကျေးရွာတွင်ရှိအဖွဲ့အစည်းများ နှင့်ဖွံ့ဖြိုးရေးလုပ်ငန်းအတွက် ချိတ်ဆက်ဆောင်ရွက်လုပ်ကိုင်မှု

ကျေးရွာ၏ လူမှုရေးအရင်းအမြစ်ပြမြေပုံ ရေးဆွဲခြင်း

မြို့နယ် - လွိုင်ကော် ကျေးရွာအုပ်စု- ကုန်းသာ ကျေးရွာ-ကုန်းသာ ရက်စွဲ - ၂၃/၉/၂၀၁၉

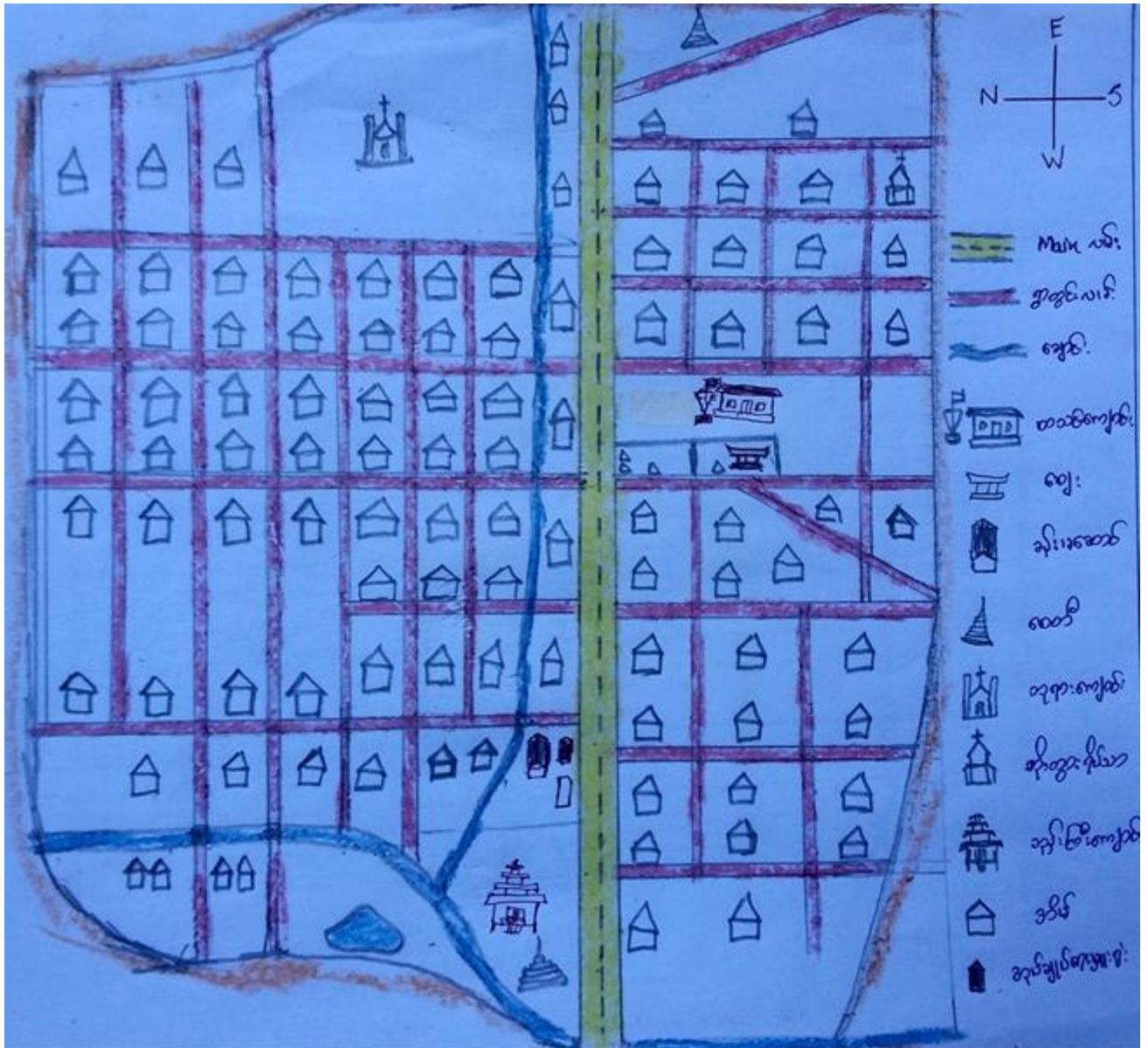

ပါဝင်ဆွေးနွေးသူ -

ကျား - ၁၄၂

မ - ၂၀၄

မှတ်တမ်းတင်သူ

အမည် ဦးကာဠေးလယ်

ရာထူး လူထုစည်းရုံးရေးမှူး

လူ့အရင်းအမြစ်ပြုပြင်ဆွေးနွေးသုံးသပ်ချက်

ကုန်းသာကျေးရွာသည် ကယားပြည်နယ်မြို့တော် လွိုင်ကော်မြို့၏ အနောက်မြောက်ဘက် (၁၀) မိုင်ခန့်အကွာတွင် တည်ရှိသောကျေးရွာတစ်ရွာဖြစ်ပါသည်။ ကုန်းသာကျေးရွာတွင် အိမ်ခြေစုစု ပေါင်း (၅၆၀) အိမ်ရှိပြီး အမျိုးသမီးဦးဆောင်သော အိမ်ထောင်စု (၃၂)အိမ်နှင့် မသန်စွမ်းသူရှိသော အိမ်ထောင်စု (၁၅) အိမ်ရှိပါသည်။ ကုန်းသာကျေးရွာတွင် မိုဝဲနေထိုင်သော ကျေးလက်ပြည်သူ များသည် အများအားဖြင့် ကယန်းလူမျိုး၊ ပအိုဝ်လူမျိုးနှင့် အခြားသောလူမျိုးစုများ ဖြစ်ကြပြီး ခရစ်ယာန်ဘာသာနှင့် ဗုဒ္ဓဘာသာကို ကိုးကွယ်ယုံကြည်ကြပါသည်။ ကျေးရွာလူထုများသည် တောင်ယာ၊ လယ်ယာ လုပ်ကိုင်ခြင်းဖြစ် အသက်မွေးဝမ်းကြောင်းပြုကြပြီး တချို့သောသူတွေက ရောင်းဝယ်ရေးလုပ်ငန်းကို လုပ်ကိုင်ကြပါသည်။

ကျေးရွာအတွင်းတွင် ကျေးလက်ဆေးပေးခန်းရှိသော်လည်း လိုအပ်သောဆေးဝါးများ လုံလောက် စွာမရှိပါ။ ကျေးရွာလူထုများ ကိုယ်ကာယကျန်းမာရေးကောင်းစွာလိုက်စားနိုင်သော ကျေးရွာအားကစား ကွင်းမရှိပါ။ ထို့ကြောင့် သက်သစ်စလူငယ်များ အားကစားအပိုင်းမှာ အားနည်းနေမှုနှင့် ကြုံတွေ့ နေရပါသည်။ ကျေးရွာအတွင်းတွင် အထက(ခွဲ)စာသင်ကျောင်း တစ်ကျောင်းရှိပြီး စာသင်ဆောင်နှင့် ဆရာ/မလုံလောက်မှုမရှိပါ။ ထို့အပြင် ကျောင်းခြံစည်းရိုးအပြည့်မကတော့နိုင်သောကြောင့် ကျောင်းသား များအတွက် လုံခြုံမှုအပြည့်အဝမရှိပါ။ ယခင်နှစ်များက ကျောင်းအရှေ့မျက်နှာစာဘက်မှာသာ အုတ်တံတိုင်း ကာထားပြီး ဘေးနှစ် ဘက်နှင့်အနောက်ဘက်မှာ အုတ်တံတိုင်းကာရံထားမှု မရှိသောကြောင့် ကျောင်း နှုတ်ဘေးတွင်ဖြတ်သန်း သွားလာသော ယာဉ်များလူများ၏ ဆူညံသံများသည် ကျောင်းသားများစာသင်ယူ မှုအတွက် အနှောင့်အယှက်များစွာဖြစ်စေခဲ့ပါသည်။ သို့သော် ၂၀၁၇ ခုနှစ်မှာ လူထုဗဟိုပြုစီမံကိန်းမှ ပေးပေါင်း (၁၃၄၄)ပေ တိုးချဲ့ကာရံဆောက်လုပ်ပေးသောကြောင့် ဘေးပတ်ဝန်း ကျင်များမှ အနှောင့်အ ယှက်ဆူ ညံသံများလျော့နည်းလာပြီး ကျောင်းသားများသည် စာတွေ့ကိုပို၍ အာရုံစိုက်စွာဖြင့် လေ့လာသင်ယူနိုင်ပါသည်။ ကျောင်းနေကလေးများ ဘက်စုံဖွံ့ဖြိုးရန်အတွက် ကျောင်းအားကစားကွင်း လိုအပ်နေပါသည်။

ကုန်းသာကျေးရွာ၏ အဓိက သောက်သုံးရေအရင်း အမြစ်သည် စိမ့်စမ်းရေမှ သွယ်ထား ခြင်းနှင့် အနည်းစုကကိုယ်ပိုင်ရေတွင်း ဖြစ်ပါသည်။ ကျေးရွာတွင် လူဦးရေနှင့်အိမ်ထောင်စု များပြားခြင်းနှင့် နွေရာသီချိန်တွင် ရေလျော့နည်း လာခြင်းတို့ကြောင့် တစ်နှစ်ပတ်လုံးအတွက် သောက်သုံးရေမလုံ လောက်သော အခက်အခဲများ ကြုံတွေ့ရပါသည်။ နွေရာသီကာလတွင် သောက်သုံးရေကို ချွေတာစွာ အသုံးပြုကြရပါသည်။ ကျေးရွာတွင် စာကြည့်တိုက်၊ အုပ်ချုပ်ရေးမှူးရုံးနှင့် မူကြိုကျောင်းလည်းရှိပါသည်။ သို့သော် မူကြိုကျောင်းပိုင်းတွင် ကလေးများဘက်စုံဖွံ့ဖြိုးရန် ကလေးများဆော့ကစား ရန်နေရာမရှိခြင်း၊ ကျောင်းရှေ့အဝင်လမ်းလည်း မကောင်းသည့်အတွက် ကလေးသွားလာရန် အခက်အခဲရှိပါသည်။ ကျေးရွာရှိ လျှပ်စစ်မီးသုံးစွဲမှု အခြေအနေမှာ သုံးသပ်ချက်အရ အိမ်ခြေ ၅၆၀ တွင် အိမ်ခြေပေါင်း ၅၀ မှ လျှပ်စစ်သွယ်တန်း အသုံးပြုနိုင်ခြင်းမရှိသည်ကိုတွေ့ရှိရပါသည်။ အဘယ်ကြောင့်ဆိုသော် ၎င်းအိမ် ထောင်စုများသည် မိတာဝယ်ယူတပ်ဆင်ရန် ငွေရေးကြေးရေး အဆင်မပြေမှုများ ကြောင့်ဖြစ်ပါသည်။

၎င်းအိမ်ထောင်စုများမှ လက်ရှိအချိန်အထိ ထမင်းဟင်းချက်ပြုတ်ရန် ထင်းမီးကိုသာအသုံးပြုကြပြီး ညရေး ညတာ အသုံးပြုရန်အတွက် ဖယောင်းတိုင်မီး ၊ မီးခွက်မီးကိုသာ အသုံးပြုကြပါသည်။

ရှေးယခင်နှစ်များက ကျေးရွာအစည်းအဝေးများသော်လည်းကောင်း၊ ကျန်းမာရေး/လူမှုရေးဆိုင်ရာ ဟောပြောပွဲသော်လည်းကောင်း စသောလူထုစုရုံးရန်အတွက် ဘုန်းကြီးကျောင်းဓမ္မရုံကို အသုံးပြုရ ပါသည်။ သာသနာပိုင်အဆောက်အဦးဖြစ်သည့်အတွက် ဘုန်းတော်ကြီး၏ခွင့်ပြုချက်ယူပြီးမှ အသုံးပြု ရခြင်း၊ ဘာသာရေးပွဲများတိုက်သောအခါမျိုးတွင် အစည်းအဝေးများပြုလုပ်ရန်အတွက်လူ ထုစုရုံးရန်နေရာ ခက်ခဲခြင်း များ နှင့်ကြုံတွေ့ရပါသည်။ သို့သော် ၂၀၁၈ခုနှစ်တွင် CDD စီမံကိန်းမှ ကျေးရွာအတွက် 81'x40'x13' အကျယ်အဝန်းရှိသောခန်းမဆောင်ကိုတည်ဆောက်ပေးခဲ့သည့်အတွက် ကျန်းမာရေး/ လူမှုရေး/ ရပ်ရေး ရွာရေးကိစ္စအဝဝများအတွက် လူထုစည်းရုံးရန်နေရာက အဆင်ပြေစွာ ဆောင်ရွက်နိုင်ပြီ ဖြစ်ပါသည်။ ကုန်းသာကျေးရွာ၏ ရွာတွင်းလမ်းများသည် မြေသားလမ်းများဖြစ်သော ကြောင့် မိုးရာသီချိန်တွင်ရွှံ့ထူပြီး လမ်းချော်သောကြောင့် ကျောင်းနေကလေးများ ကျောင်းသွားရန်အတွက် သော်လည်းကောင်း၊ မိဘပြည်များလယ်၊ ယာသွားလာရန်အတွက်သော်လည်းကောင်း အခက်အခဲရှိပါ သည်။ ထို့အပြင် ရွာလယ်မင်းလမ်းမမှရွာတွင်းလမ်းများ သွားရာတွင် တချို့လမ်း၌ မြောင်းကျော်တံတား မရှိသော ကြောင့် အချိန်ကြာစွာဖြင့် ကွေ့ဝိုက်ပတ်သွားနေရသော အခက်အခဲနှင့်တွေ့ကြုံနေရပါသည်။ ကုန်းသာကျေးရွာဖွံ့ဖြိုးရန်လိုအပ်ချက်များအနေဖြင့် ရွာတွင်းလမ်းတံတားကောင်းမွန်ရန် လိုအပ်ခြင်း၊ လုံလောက်သောမူကြိုကျောင်းဆောင်တည်ဆောက်ခြင်း၊ ကျောင်းသား၊သူဘက်စုံဖွံ့ ရန် ကျောင်းအား ကစားကွင်းပြုပြင်ခြင်း၊ ကျေးရွာလူငယ်များကျန်းမာရေးကောင်းစွာလိုက်စားနိုင်ရန် ကျေးရွာအားကစား ကွင်းမြေညှိပြုပြင်ခြင်း လုပ်ငန်းများဆောင်ရွက်ရန်လိုအပ်နေပါသည်။

ဥစ္စာနေအဆင့် ခွဲခြားမှု စံနမူနာပုံစံ

မြို့နယ် - လွိုင်ကော် ကျေးရွာအုပ်စု- ကုန်းသာ ကျေးရွာ-ကုန်းသာ ရက်စွဲ - ၂၃/၉/၂၀၁၉

အမျိုးအစား	သတ်မှတ်ချက်/ညွှန်းကိန်းများ	အိမ်ထောင်စု အရေးအတွက်	ရာခိုင်နှုန်း
ချမ်းသာ	တိုက်အိမ်(၂)ထပ်၊ ကား၊ စက်၊ ကိုင်းရှည်၊ လယ်(၅)ဧကထက်၊ တောင်ယာ(၅)ဧကထက်	၃၅	၆%
အလယ်အလတ်	တိုက်အိမ်(၂)ထပ်၊ တချို့(၁)ထပ်၊ တချို့ပျဉ်ထောင်အိမ်၊ လယ်(၂)ဧကထက်၊ တောင်ယာ(၂)ဧကအထက်	၃၁၀	၅၅%
ဆင်းရဲ/နွမ်းပါး	ပျဉ်ထောင်အိမ်၊ တချို့ထရံအိမ်၊ တချို့အိမ်အငှားနေ၊ တချို့လယ်(၁)ဧက၊ တောင်ယာ(၁)ဧက၊ တချို့လယ်မြေခြံမရှိ	၂၁၅	၃၉%
စုစုပေါင်းအိမ်ထောင်စု		၅၆၀	၁၀၀%

ပါဝင်ဆွေးနွေးသူ

ကျား- ၁၄၂

မ- ၂၀၄

မှတ်တမ်းတင်သူ

အမည် ဦးကာဠေးလယ်

ရာထူး လူထုစည်းရုံးရေးမှူး

ဥစ္စာနေကြွယ်ဝမှု၏သုံးသပ်ချက်

အိမ်ခြေစုစုပေါင်း (၅၆၀) အိမ်ရှိသော ကုန်းသာကျေးရွာတွင် ဥစ္စာနေကြွယ်ဝမှုအဆင့် (၃) ဆင့် သတ်မှတ်ထားကြပါသည်။ ၎င်းအဆင့်များမှာ ချမ်းသာအဆင့်(၃၅) အိမ်ထောင်စု၊ အလယ်အလတ် အဆင့်(၃၁၀) အိမ်ထောင်စုနှင့် ဆင်းရဲနွမ်းပါးအဆင့်(၂၁၅)အိမ်ထောင်စု ဟူ၍အသီးသီး သတ်မှတ်ထား ကြပါသည်။

ချမ်းသာအဆင့်ဆိုသူများမှာ တိုက်အိမ်နှစ်ထပ်၊ ကား၊ စက်၊ ကိုင်းရှည်စက်၊ လယ်(၅) ဧကအထက်၊ တောင်ယာ(၅)ဧကအထက်၊ ဆိုင်(၂)စီးအထက် ပိုင်ဆိုင်ထားသော အိမ်ထောင်စု များဖြစ်ပါသည်။

အလယ်အလတ်အဆင့်၏သတ်မှတ်ချက်မှာ တိုက်အိမ်တစ်ထပ်၊ တချို့သူကတိုက်အိမ်နှစ်ထပ်၊ တချို့သူကပျဉ်ထောင်အိမ်၊ လယ်(၂)ဧကအထက်၊ တောင်ယာ(၂)ဧကအထက်၊ဆိုင်ကယ် ၁စီး-၂စီး ပိုင်ဆိုင်ထားသော အိမ်ထောင်စုများဖြစ်ပါသည်။

ဆင်းရဲနွမ်းပါးအဆင့်၏ သတ်မှတ်ချက်မှာ ပျဉ်ထောင်အိမ်၊ ထရုံအိမ်(သက်ကယ်မိုး)၊ တချို့သူကအိမ်အငှားနေ၊ တချို့ကလယ်(၁)ဧက၊ တချို့ကတောင်ယာ(၁)ဧက၊ တချို့မြေယာပိုင်ဆိုင်မှု မရှိ၊ လက်လုပ် လက်စား ဖြင့်သာ လုပ်ကိုင်သော အိမ်ထောင်စုများဖြစ်သည်။

ဆင်းရဲနွမ်းပါးရသည့် အကြောင်းအရင်းမှာ လယ်ယာမြေပိုင်ဆိုင်ထားမှုမရှိခြင်း၊ အရင်းအနှီးမ ရှိခြင်း၊ အကြွေးများခြင်း၊ ပုံမှန်အလုပ်နှင့်ဝင်ငွေမရှိခြင်း တို့ကြောင့်ဖြစ်ပါသည်။ ဆင်းရဲနွမ်းပါးသောအိမ် ထောင်စုများသည် ကျပန်းအလုပ်လုပ်ကိုင်ခြင်း၊ နွေစားလိုက်ခြင်းဖြင့် စားဝတ်နေရေးအတွက်ရုန်းကန် ကြရပါသည်။ ဆင်းရဲနွမ်းပါးမိသားစုများ စားဝတ်နေရေး၊ စီးပွားရေး၊ ကလေးပညာရေးများ အဆင်ပြေစွာ ဆောင်ရွက်နိုင်ရန် ၎င်းမိသားစုများအတွက် ပုံမှန်ဝင်ငွေရရှိသော အလုပ်အကိုင်များဖန်တီးပေးခြင်း၊ အတိုးမဲ့အရင်းအနှီးများ ထောက်ပံ့ပေးခြင်းများ ဆောင်ရွက်ပေးမည်ဆိုပါကနွမ်းပါးမိသားစုများအဖို့ စားဝတ်နေရေးပို၍အဆင်ပြေမည်ဖြစ်ကြောင်းဆွေးနွေးသုံးသပ်ကြပါသည်။

ရာသီခွင်ပြကွဲဒီနီ

အကြောင်းအရာ	တန်ခူး	ကဆုန်	နယုန်	ဂါဆို	ဂါခေါင်	တော်သလင်း	သီတင်းကျွတ်	တန်ဆောင်မုန်း	နတ်တော်	ပြာသို	တပို့တွဲ	တပေါင်း
ရာသီဥတု												
စိုက်ပျိုးရေး			ပေါင်း/စိုက်ပျိုးရေး					ပေါင်း/စိုက်ပျိုးရေး				
ဝင်ငွေ/ထွက်ငွေ			နန	နနန	နနန		နန		နန	နနန	နနန	
ကျွန်းမာရေး	လမ်းကျောင်းပျက်							ကျွန်းမာရေး				
ပွဲလမ်းသဘင်	ပွဲ	အစားအစာ		ပွဲ							ပွဲ	
သောက်သုံးရေ ရရှိမှု												
အစားအစာဖူလုံမှု												

ပါဝင်ဆွေးနွေးသူ

ကျား- ၁၁၂

မ- ၁၇၈

မှတ်တမ်းတင်သူ

အမည် ဦးကရိုင်လယ်

ရာထူး C F

ရာသီခွင်ပြပြကွဒိန်၏သုံးသပ်ချက်

ကုန်းသာကျေးရွာ ရာသီခွင်ပြကွဒိန် ဆွေးနွေးသုံးသပ်ချက်များအရ စိုက်ပျိုးရေးကဏ္ဍတွင် အဓိကစိုက်ပျိုးသော သီးနှံများအနေဖြင့် စပါး၊ ပြောင်း၊ ပဲစဉ်းငုံ တို့ဖြစ်ပါသည်။ သို့သော်ယခုနှစ်တွင် ပဲစဉ်းငုံဈေးအလွန်နည်းသောကြောင့် ၎င်းကိုစိုက်ပျိုးသော အိမ်ထောင်စု အနည်းသာရှိပါသည်။ အမျိုးသမီးဦးဆောင်သော အိမ်ထောင်စုများသည်လည်း တောင်ယာ၊ လယ်ယာ စိုက်ပျိုးသောလုပ်ငန်းများကို လုပ်ကိုင်ကြပါသည်။ မိုးကောင်းသောနှစ်တွင်ဆိုလျှင် စိုက်ပျိုးသော သီးနှံများ အထွက်တိုး၍ ဝင်ငွေလည်းတိုးလာပါသည်။ ထိုအတူ ရာသီဥတုဖောက်ပြန်ခြင်း၊ ပိုးဖျက်ခြင်းတို့နဲ့ကြုံတွေ့ရပါက စိုက်ပျိုးပင်များ ပျက်စီးပြီး သီးနှံအတွက်နည်းကာ ဝင်ငွေပါ ကျဆင်းရ ပါသည်။ ယခုနှစ်အနေဖြင့် မိုးနည်းသည့်အပြင် စပါး၊ပြောင်းသီးနှံများအပေါ် အဖျက်ပိုးများ များစွာကျ ရောက်နေသောကြောင့် စိုက်ပျိုးသီးနှံများပျက်စီးနေသောပြဿနာများနှင့် ရင်ဆိုင်ကြုံတွေ့နေရပါသည်။

ကုန်းသာကျေးရွာနေ လူထုများ၏ ဝင်ငွေထွက်ငွေများအနေဖြင့် စပါး၊ပြောင်း စသောသီးနှံများ ရိတ် သိမ်းပြီးချိန်တွင် ဝင်ငွေအများဆုံးအချိန်ဖြစ်ပြီး၊ လယ်ယာထွန်ယက်စိုက်ပျိုးချိန်နှင့် ပေါင်းလိုက်ချိန်များ တွင် ထွက်ငွေအများဆုံးသောအချိန် ဖြစ်ပါသည်။ အမျိုးသမီးဦးဆောင်သော အိမ်ထောင်စုများသည် အမျိုးသားများ ဦးဆောင်သောအိမ်ထောင်စုထက် ဝင်ငွေနည်းပါသည်။ ကျန်းမာရေးအနေဖြင့် ရာသီကူးပြောင်းကာလဖြစ်သော နွေမှမိုး၊ မိုးမှဆောင်း နှင့် ဆောင်းမှနွေ ကာလများ ကူးပြောင်းသွားချိန်တွင် ဝမ်းလျှာ၊ဝမ်းပျက်ရောဂါနှင့် နာစေးချောင်းဆိုးခြင်းရောဂါများ ဖြစ်ပွားတတ် ကြပါသည်။

သောက်သုံးရေအနေဖြင့် မိုးကာလနှင့် ဆောင်းကာလတွေမှာ သောက်သုံးရေမလုံပြီး နွေကာလမှာ ရေအရင်း အမြစ်မှ ရေလျော့နည်းသောကြောင့် သောက်သုံးရေမလုံလောက်ပါ။ ထိုအချိန်တွင် သောက်သုံးရေကို ချွေတာစွာ အသုံးပြုကြရပါသည်။ အလုပ်ပါး သောအချိန်များတွင် အမျိုးသားများသည် လွှဲဆွဲသွားခြင်း၊ လက်သမားလုပ်ခြင်း၊ ပန်းရံနောက်လိုက်ခြင်းများ လုပ်ကိုင်ကြပြီး အမျိုးသမီးများက ထိန်းခွေခြင်း၊ အထည်ရောင်းခြင်းနှင့် ကျပန်းအလုပ်များလုပ်ကိုင်ခြင်းဖြင့် ဝင်ငွေရှာကြပါသည်။

အရင်းအမြစ်သုံးစွဲမှုပြဇယား

ကျား	မ	ကျား+မ
အားကစားကွင်း	အပ်ချုပ်စက်	ရေကန်
ထော်လဂျီ	ကြက်ဝက်	တောင်ယာ၊လယ်ယာ
ကား	ယက်ကန်းစင်	မူကြိုကျောင်း
လက်ဆွဲလွှ	ဈေးဆိုင်	လမ်း၊တံတား
နွား		အိမ်
		စာသင်ကျောင်း
		ဆိုင်ကယ်
		ဆေးပေးခန်း
		ခန်းမဆောင်
		တီဗီ
		ဘုရားကျောင်း
		သင်္ချိုင်းကုန်း
		ရေမီး
		စက်ဘီး
		ဘုန်းကြီးကျောင်း

အရင်းအမြစ်ထိန်းချုပ်မှုဇယား

ကျား	မ	ကျား+မ
အားကစားကွင်း	အပ်ချုပ်စက်	ရေကန်
ထော်လဂျီ	ကြက်ဝက်	တောင်ယာ၊လယ်ယာ
ကား	ယက်ကန်းစင်	မူကြိုကျောင်း
လက်ဆွဲလွှ	ဈေးဆိုင်	လမ်း၊
နွား		အိမ်
ဘုန်းကြီးကျောင်း		စာသင်ကျောင်း
ရေမီး		ဆိုင်ကယ်
စက်ဘီး		ဆေးပေးခန်း
တံတား		ခန်းမဆောင်
		တီပီ
		ဘုရားကျောင်း
		သင်္ချိုင်းကုန်း

အရင်းအမြစ်များအားသုံးစွဲမှု၊ ထိန်းချုပ်မှု၏ သုံးသပ်ချက်

အရင်းအမြစ်များအားသုံးစွဲမှု၏ ဆွေးနွေးသုံးသပ်ချက်များအရ အရင်းအမြစ်အများစုဖြစ်သော အခြေခံအဆောက်အအုံများ (စာသင်ကျောင်း၊ ဘုန်းကြီးကျောင်း၊ စာကြည့်တိုက် စသဖြင့်)၊ ရေ၊ မီး၊ လမ်းတံတားများကို အမျိုးသားများနှင့် အမျိုးသမီးများတို့က အတူတကွအသုံးပြုကြပါသည်။ အမျိုးသမီးများသီးသန့် အသုံးပြုသောအရင်းအမြစ်များမှာ အပ်ချုပ်စက်၊ ယက်ကန်းစင်နှင့် ဈေးဆိုင်တို့ဖြစ်ပြီး အမျိုးသားများသာ သုံးစွဲသောအရင်းအမြစ်များမှာ ကား၊ ထော်လာဂျီ၊ လက်ဆွဲလှူ၊ မီးစက်နှင့် နွားများ တို့ဖြစ်ပါသည်။

အရင်းအမြစ်များအားထိန်းချုပ်မှုဆိုင်ရာ ဆွေးနွေးချက်များအရ အမျိုးသားနှင့် အမျိုးသမီးများ အတူတကွထိန်းချုပ်ထားသော အရင်းအမြစ်များစွာရှိသကဲ့သို့ အမျိုးသားများသာ ထိန်းချုပ်ထားသော အရင်းအမြစ်များရှိပါသည်။ အမျိုးသမီးများထိန်းချုပ်ထားသော အရင်းအမြစ်များမှာ အပ်ချုပ်စက်၊ ယက်ကန်းစင်၊ ဈေးဆိုင်၊ ကြက်၊ ဝက် တို့ဖြစ်ပါသည်။ အရင်းအမြစ်အများစုကို အမျိုးသားများက အမျိုးသမီး များတို့ထက်ပို၍ထိန်းချုပ်ကြသည့်အကြောင်းအရင်းမှာ အမျိုးသမီးများက အမျိုးသားများကဲ့သို့ မထိန်းချုပ်တတ်ခြင်း၊ မထိန်းချုပ်နိုင်ခြင်းနှင့် တချို့အရင်းအမြစ်များသည် အမျိုးသမီးများ ထိန်းချုပ်ရန် မသင့်တော်ခြင်းကြောင့်ပင် ဖြစ်ပါသည်။

ပင့်ကူအိမ်သုံးသပ်ခြင်းပြပုံ

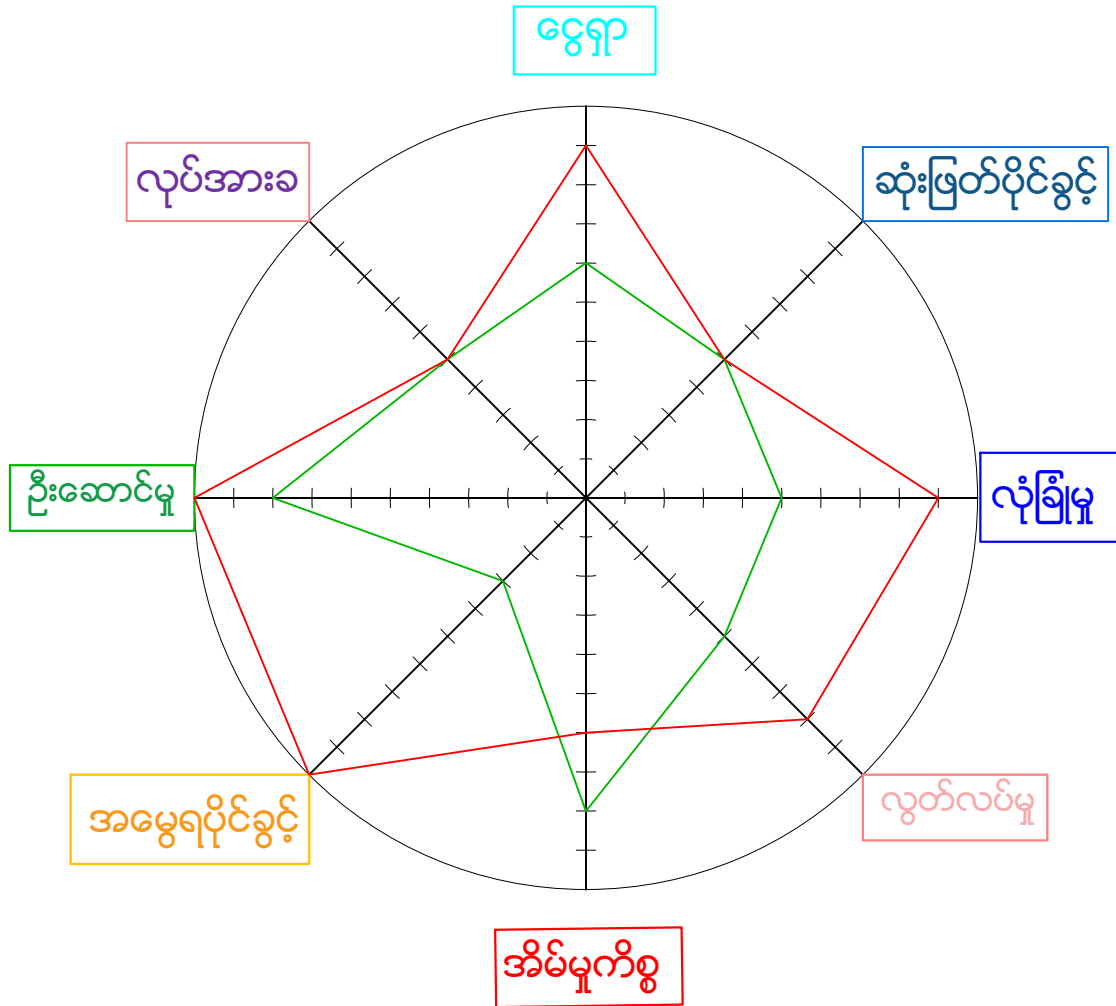

အမျိုးသား:

အမျိုးသမီး:

ပါဝင်ဆွေးနွေးသူ

ကျား-၁၄၂

မ-၂၀၄

မှတ်တမ်းတင်သူ

အမည် ဦးကာဠေးလယ်

ရာထူး လူထုစည်းရုံးရေးမှူး

ပင့်ကူအိမ်သုံးသပ်ချက်

အမွေရပိုင်ခွင့်ကဏ္ဍမှာ အမျိုးသားများနှင့် အမျိုးသမီးများတို့က အမွေတန်းတူ မရကြပါ။ အမျိုးသမီးများသည် အမျိုးသားများနည်းတူ အမွေမရသည့်အကြောင်းအရင်းမှာ ဘိုးဘွားစဉ်ဆက်၏ ရှေးရိုးစွဲအ ယူများကို လက်စွဲကိုင်ထားသောကြောင့် ဖြစ်ပါသည်။ အိမ်မှုကိစ္စကဏ္ဍမှာ အမျိုးသမီးများက ဦးဆောင်ပြီးလုပ် ဆောင်ကြပါသည်။ အိမ်မှုကိစ္စတွေ အမျိုးသမီးများ ပိုလုပ်ရသည့် အကြောင်းအရင်းမှာ အမျိုးသားများသည် အပြင်ထွက်ငွေရှာရသောကြောင့် အိမ်မှုကိစ္စတွေ ပါဝင်မှု နည်းခြင်းဖြစ်ပါသည်။

ငွေရှာကဏ္ဍမှာအမျိုးသားတို့သည် အမျိုးသမီးများထက် အလုပ်ကြမ်းပို၍လုပ်ဆောင်နိုင်သော ကြောင့် ဝင်ငွေပိုရှာနိုင်ကြပါသည်။ ဦးဆောင်မှုကဏ္ဍမှာ ရပ်ရေးရွာရေးကိစ္စအဝဝကို အမျိုးသားများက ဦးဆောင်ပြီး တောင်ယာ၊လယ်ယာဆင်းရန်နှင့် အိမ်မှုကိစ္စများကို အမျိုးသမီးများက ပို၍ဦးဆောင်ပါသည်။

လုံခြုံမှုကဏ္ဍမှာ အမျိုးသမီးများသည်မိမိကိုယ်ကိုယ်ယုံ ကြည်မှုအားနည်းခြင်းနှင့် ဘေးအန္တရာယ်ကျရောက်ခဲ့ပါလျှင် အမျိုးသားများကဲ့သို့ ခုခံနိုင်သော ခွန်အားများမရှိခြင်းတို့ကြောင့် ဖြစ်ပါသည်။ လွတ်လပ်မှုကဏ္ဍမှာ အမျိုးသမီးများသည် အမျိုးသားများကဲ့သို့ လွတ်လပ်မှုမရှိသည့် အကြောင်းမှာ အမျိုးသမီးများသည် အိမ်မှုကိစ္စများနှင့် ကလေးငယ်များ ရှိနေသောကြောင့် အစည်းအဝေး များသော်လည်းကောင်း၊ အသိပညာဗဟုသုတပေး သင်တန်းများသော်လည်း ကောင်း ပေါ့ပါးလွတ်လပ်စွာ မတက်ရောက်နိုင်ကြပါ။

လုပ်အားခရရှိမှုကဏ္ဍမှာ အမျိုးသားများသည် အမျိုးသမီးများထက် အလေးအပင်ပို၍သယ်ဆောင် နိုင်ခြင်းကြောင့်နှင့် အလုပ်ကြမ်းများ ပို၍လုပ်ဆောင်နိုင်ခြင်းတို့ကြောင့် လုပ်အားခပိုရကြပါသည်။

အဖွဲ့အစည်းချိတ်ဆက်မှု ပြပုံ(ကျေးရွာအတွင်း/အပြင်)

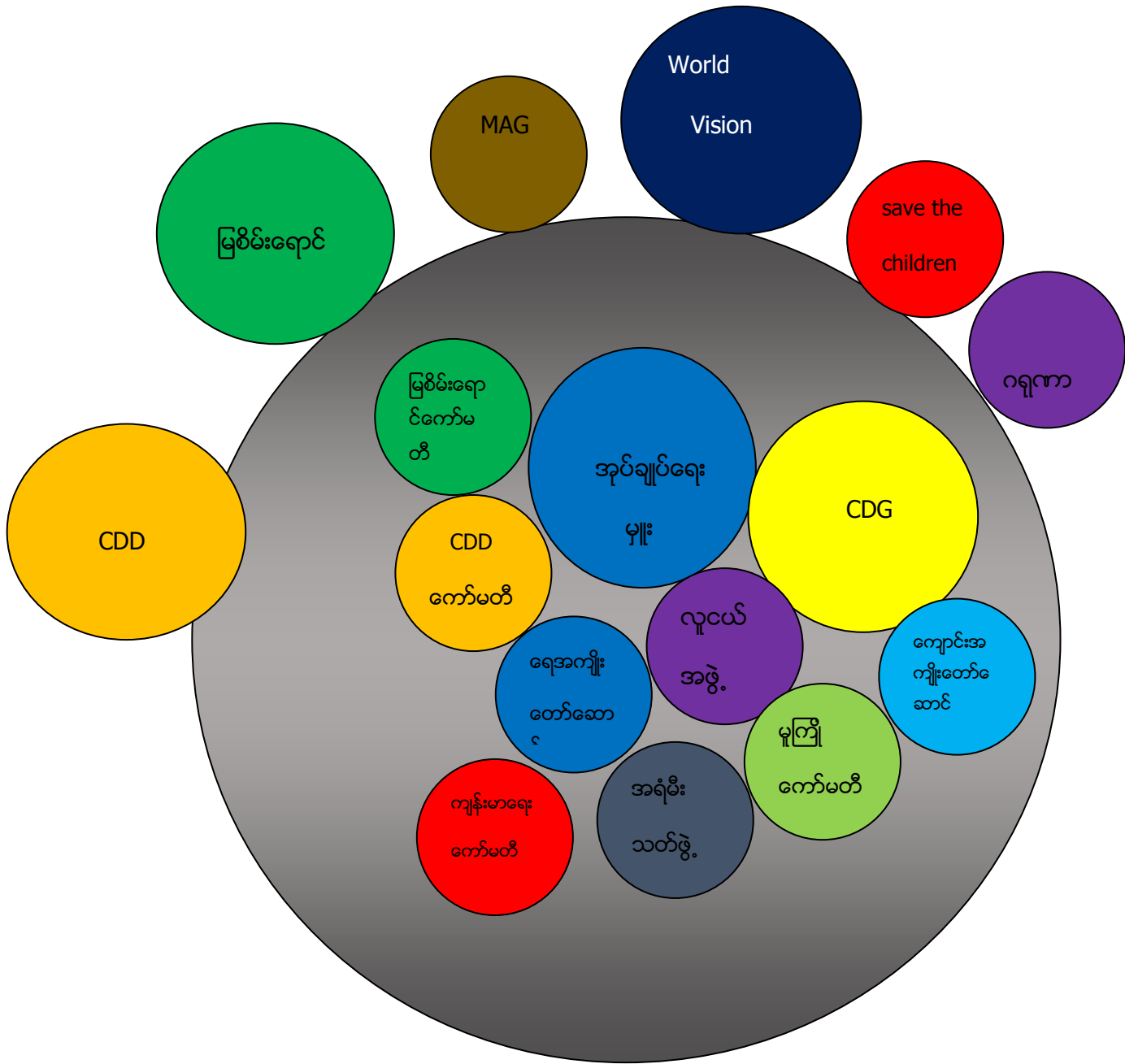

ပါဝင်ဆွေးနွေးသူ
ကျား-၁၄၂
မ-၂၀၄

မှတ်တမ်းတင်သူ
အမည် ဦးကာပြေးလယ်
ရာထူး လူထုစည်းရုံးရေးမှူး

အဖွဲ့အစည်းချိတ်ဆက်မှုဆွေးနွေးသုံးသပ်ချက်

အဖွဲ့အစည်းချိတ်ဆက်မှု၏ဆွေးနွေးသုံးသပ်ချက်များအရ ကျေးရွာအုပ်ချုပ်ရေးမှူးအဖွဲ့သည် ကျေးရွာပြင်ပအဖွဲ့အစည်းများ၊ ကျေးရွာအတွင်းအဖွဲ့အစည်းများတို့ နှင့် ပူးပေါင်း၍ ကျေးရွာဖွံ့ဖြိုးတိုးတက်ရေးအတွက် ဦးဆောင်လှုပ်ရှားကြပါသည်။ ရေအကျိုး တော်ဆောင်အဖွဲ့သည် စိမ့်စမ်းမှသွယ်လာသော ရေများ တစ်ရွာလုံးရရှိရန်အတွက်နှင့် ရေလှောင်ကန် ၊ ရေပိုက်များ ပျက်စီးပါက ဦးဆောင်ပြီးပြုပြင်ဆောင်ရွက်ပေးပါသည်။ ကျောင်းအကျိုးတော်ဆောင်အဖွဲ့သည် စာသင်ကျောင်းနှင့်ပတ်သက်သော လိုအပ်ချက်များကို အလှူငွေကောက်ခံပြီး လိုအပ်သည်များကို ဖြည့်ဆည်းဆောင်ရွက်ပေးပါသည်။ အရံမီးသတ်ဖွဲ့သည် ကျေးရွာတွင် မီးဘေးအန္တရာယ်မှကင်းဝေးစေရေး အတွက် ကြိုတင်ကာကွယ်မှုများ ပြုလုပ်ကြပါသည်။ လူငယ်အဖွဲ့များသည် ကျေးရွာတွင်းသာရေး၊ နာရေးများတွင် တက်ကြွစွာ ဆောင်ရွက်ပေးလျက်နေပါသည်။ မူကြိုကော်မတီအဖွဲ့သည် မူကြိုကျောင်း ရေရှည်တည်တံ့ခိုင်မြဲအောင် ပြုပြင်ထိန်းသိမ်းခြင်း၊ ကလေးကစားရန်နေရာနှင့် ကစားစရာများပြုလုပ် ပေးခြင်းနှင့် မူကြိုကျောင်း၏ လိုအပ်ချက်များကို အစဉ်တစိုက် ဖြည့်ဆည်းဆောင်ရွက်ပေးပါသည်။ ကျန်းမာရေးကော်မတီများသည် ကျန်းမာရေးဌာနမှ ကျန်းမာရေးဆိုင်ရာအခန်းကဏ္ဍများ လာရောက်ပြု လုပ်ပေးရာတွင် ကူညီဆောင်ရွက်ပေးပါသည်။ CDG (Mainကော်မတီ)အဖွဲ့သည် ကျေးရွာဖွံ့ဖြိုးရေးကဏ္ဍ ကို အဓိကဦးဆောင်ဦးရွက်ပြုသောအဖွဲ့ ဖြစ်သည်။ မြစ်စိမ်းရောင်ကော်မတီနှင့် CDD ကော်မတီတို့သည် စီမံကိန်းမှဆောင်ရွက်သော ဖွံ့ဖြိုးရေးလုပ်ငန်းများတွင် ဦးဆောင်သောအဖွဲ့များဖြစ်ပါသည်။

World Vision အဖွဲ့သည် ကလေးသူငယ်များအတွက် ပညာရေး၊ ကျန်းမာရေး၏လိုအပ် ချက်များ ထောက်ပံ့ပေးခြင်း၊ ကျေးရွာဖွံ့ဖြိုးရေးအတွက်ကူ ညီထောက်ပံ့ပေးခြင်းနှင့် မွေးမြူစိုက်ပျိုးရန် အရင်းအနှီးလိုအပ် သောကျေးရွာလူများအတွက် အရင်းအနှီးထောက်ပံ့ပေးခြင်း စသည့် ကျေးရွာ၏လို အပ်ချက်များကို ကူညီပံ့ပိုး ပေးပါသည်။ မြစ်စိမ်းရောင်အဖွဲ့သည် ဆင်းရဲသောကျေးရွာလူထုများ စိုက်ပျိုးရေး၊ မွေးမြူရေးလုပ်ငန်းများ အဆင်ပြေရန်အတွက် တနည်းအားဖြင့် ကျေးရွာဖွံ့ဖြိုးတိုးတက်ရေး အတွက် လိုအပ်သောအရင်းအနှီးများ ရရှိရန်အတွက် အတိုးနည်းသော ချေးငွေများထောက်ပံ့ပေးပါ သည်။ ဂရုဏာအဖွဲ့သည် လူငယ်များအသိပညာ ဗဟုသုတတိုးပွားရန်အတွက် အသိပညာပေးသင် တန်းများ ပို့ချမှုဝေပေးပါသည်။ MAG အဖွဲ့သည် မိုင်းရှင်းလင်းဆိုင်ရာ သင်တန်းများပို့ချပေးပါသည်။

လူထုဗဟိုပြုစီမံကိန်းအဖွဲ့သည် ကျေးရွာကော်မတီများ အတွက် စီမံကိန်းဆိုင်ရာ စီမံခန့်ခွဲခြင်း၊ ဝယ်ယူရေး၊ ဘဏ္ဍာရေး၊ စောင့်ကြည့်ကြီးကြပ်ရေး၊ ဝေဖန်အ ကြံပြုဖြေရှင်းခြင်းနှင့် ကျား/မရေးရာအခြေခံ လိုအပ်ချက်သင်တန်းများပေးခြင်းနှင့် ကျေးရွာအတွက် ၂၀၁၇ခုနှစ်တွင် စာသင်ကျောင်းခြံစည်းရိုးခတ်ခြင်း၊ ၂၀၁၈ခုနှစ်တွင် ကျေးရွာခန်းမဆောင်တည်ဆောက်ခြင်း လုပ်ငန်းများ အကောင်အထည်ဆောင်ရွက် ပေးပါသည်။ Save the children အဖွဲ့သည် ကလေးသူငယ်များ၏ ကျန်းမာရေး၊ ပညာရေး လိုအပ်ချက်များကိုပံ့ပိုးကူညီပေးသည်။

ကျေးရွာစီ/ထောက်ကော်မတီဖွဲ့စည်းပုံဇယား

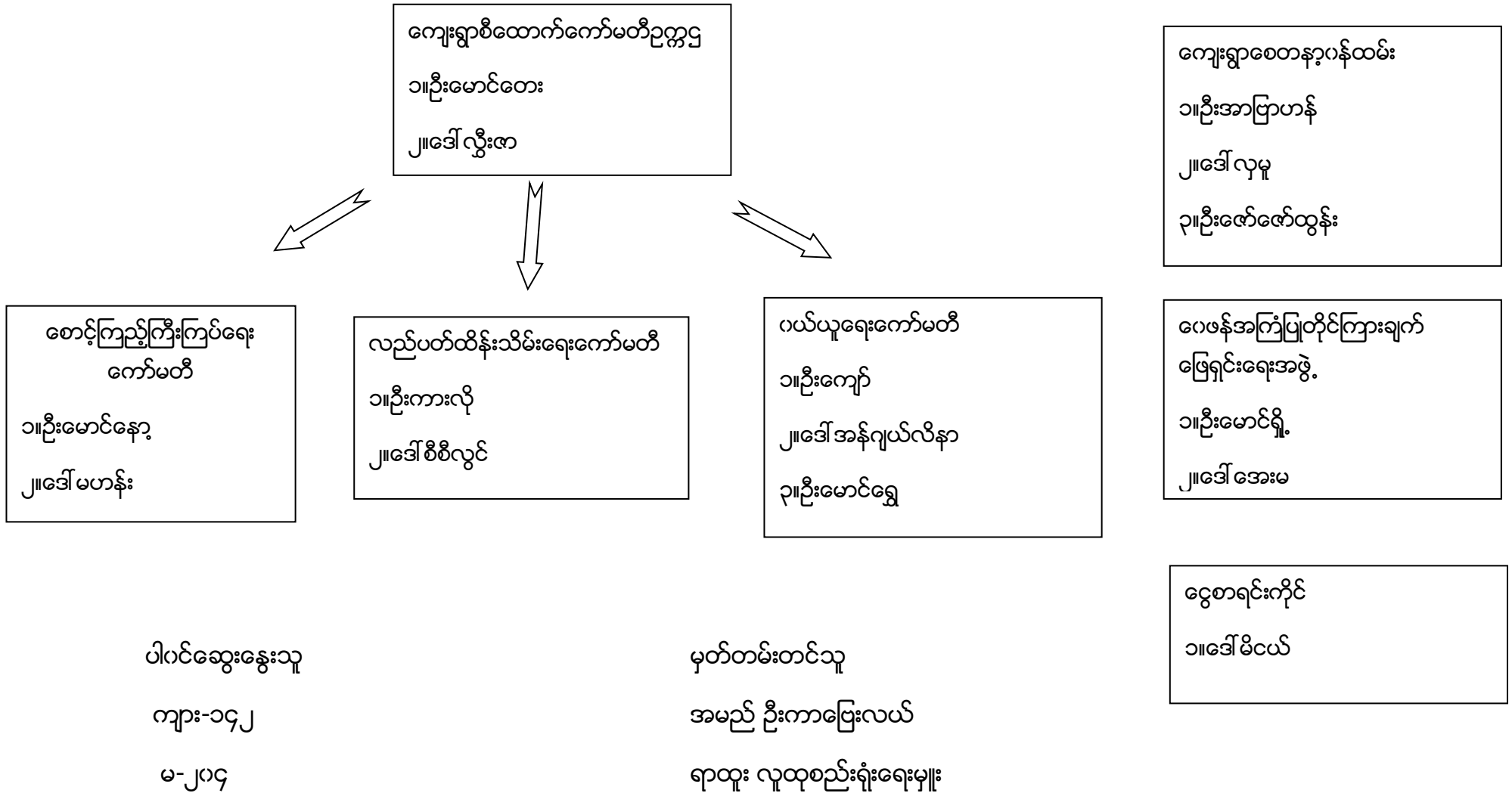

ကျေးရွာအုပ်စုစီထောက်ကော်မတီဖွဲ့စည်းပုံဇယား

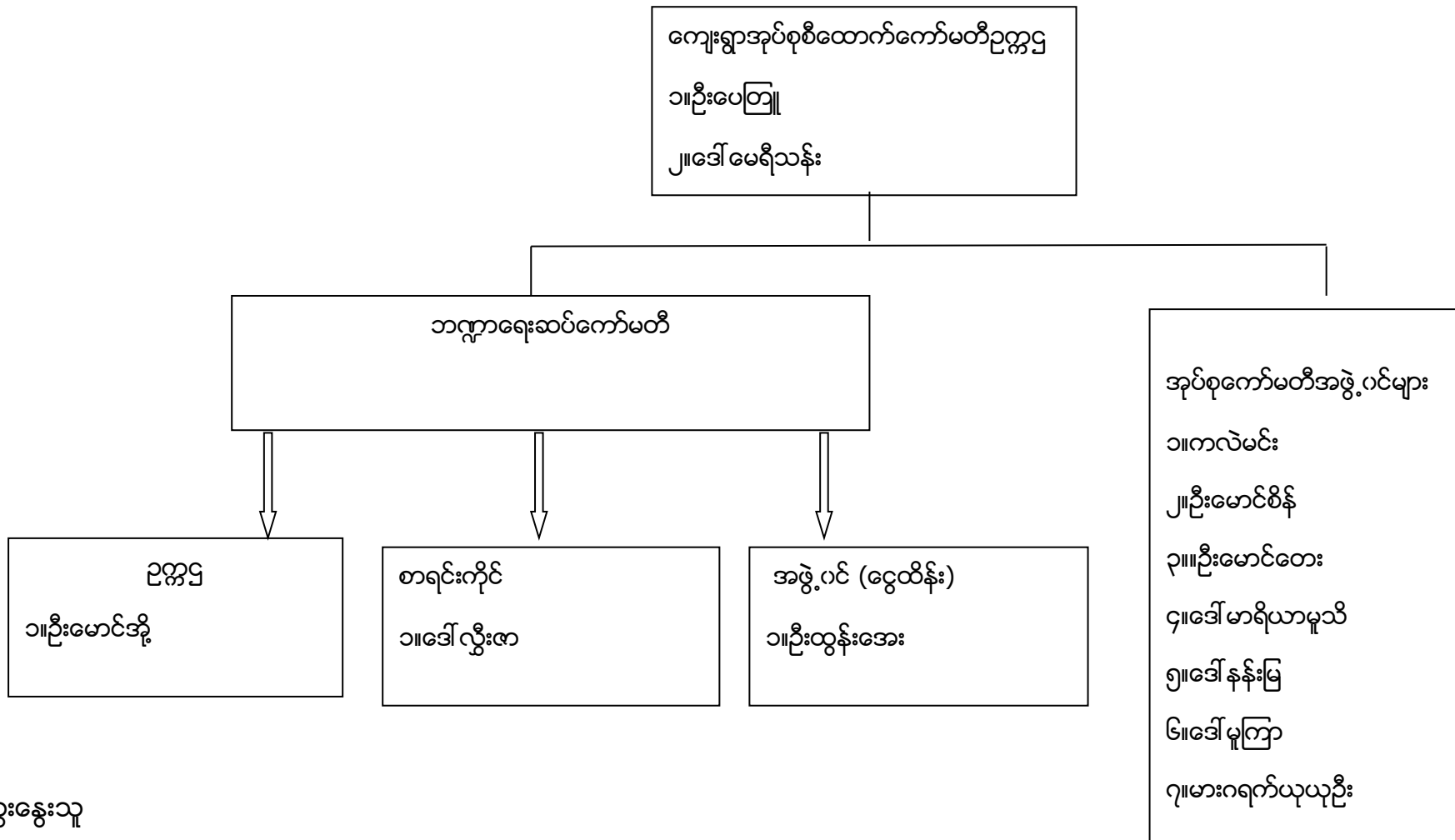

ပါဝင်ဆွေးနွေးသူ

ကျား- ၁၄

မ- ၁၁

မှတ်တမ်းတင်သူ

အမည် ဦးကာဠေးလယ်

ရာထူး လူထုစည်းရုံးရေးမှူး

ပုံစံ - ၈ - ၁ ကျေးရွာအခြေခံအချက်အလက်များ (Form PC 1)

လမ်းညွှန်ချက်၊ ကျေးရွာတစ်ရွာသို့ ပထမဆုံးမိတ်ဆက်ခရီးသွားရောက်သောအခါ လူထုစည်းရုံးရေးမှူးသည် ကျေးရွာ ခေါင်းဆောင်များအားကျေးရွာအချက်အလက်များကိုမေတ္တာရပ်ခံ၍တောင်းခံရသည်။ ဤအချက်အလက်များကိုစီမံကိန်းမိတ်ဆက်အစည်းဝေးမတိုင်မီတောင်းခံရမည်။ စီမံကိန်းမိတ်ဆက်အစည်းဝေးတွင် လူထုစည်းရုံးရေးမှူးသည် ဤအချက်အလက်များအား စစ်ဆေးပြီး မှန်ကန်အောင်ပြုလုပ်ရမည်။ ပြီးနောက်တွင် လူထုစည်းရုံးရေးမှူးမှ သတင်းအချက်အလက်ထံသို့ Tablets မှ တဆင့် ဖြည့်သွင်းရမည်။

ကျေးရွာခေါင်းဆောင် အမည် ဦး မြတ်ပိုင်	ကျေးရွာခေါင်းဆောင်၏ ဖုန်းနံပါတ် ၀၇-၇၈၆၃၄၂၃၄၂	လူထုစည်းရုံးရေးမှူး၏အမည် ဦးကာမြေးလယ်
ပြည်နယ်၊ တိုင်းဒေသကြီး၊ ကယား	မြို့နယ် ဖွဲ့စည်းရေး	ကျေးရွာအုပ်စု ကျေးရွာ ကျေးရွာ

က၊ လူဦးရေ

လူမျိုးစု	အိမ်ထောင်စုအရေအတွက်	ကိုးကွယ်သည့်ဘာသာ	အိမ်ထောင်စုအရေအတွက်
လူမျိုးစု (၁)---ကယား	၅၁၂	ဘာသာ(၁)---ခရစ်ယာန်	၄၁၉
လူမျိုးစု (၂)---ပအိုဝ်း	၃၇	ဘာသာ(၂)---ဗုဒ္ဓ	၁၄၁
လူမျိုးစု (၃)-----		ဘာသာ(၃)-----	
လူမျိုးစု(၄)---မယား + မာက ကယား + ပအိုဝ်း	၁၁	ဘာသာ(၄)-----	
အခြား			
	အရေအတွက်		
မသန်စွမ်းသူများ	၁၅		
သက်ကြီးရွယ်အိုများ (၆၅ နှစ် နှင့် အထက်)	၂၀၃		
စစ်ဘေးရှောင်			
	အမျိုးသား(အရေအတွက်)	အမျိုးသမီး(အရေအတွက်)	စုစုပေါင်းအရေအတွက်
လူဦးရေ	၁၆၅၈	၁၅၆၅	၃၂၂၃
လူမျိုးစု (၁)---ကယား	၁၅၆၈	၁၄၉၈	၃၀၆၆
လူမျိုးစု (၂)---ပအိုဝ်း	၇၉	၅၉	၁၃၈
လူမျိုးစု (၃)---မာက	၁၁	၈	၁၉
အခြား			
အိမ်ထောင်ဦးစီး	၅၃၀၅၂၈	၃၂	၅၆၀

(ခ) အခြေခံအဆောက်အအုံ အသုံးအဆောင်များ

စာသင်ကျောင်း	အမှတ် ခြံပိ	ကျန်းမာရေး	အမှတ် ခြံပိ	ဘာသာရေးအဆောက် အအုံများ	အမှတ် ခြံပိ
အထက်တန်းကျောင်း	<input checked="" type="checkbox"/>	ဆေးရုံ	<input checked="" type="checkbox"/>	စေတီ	<input checked="" type="checkbox"/>
အလယ်တန်းကျောင်း	<input type="checkbox"/>	ကျန်းမာရေးဌာန	<input checked="" type="checkbox"/>	ဘုန်းကြီးကျောင်း	<input checked="" type="checkbox"/>
မူလတန်းကျောင်း	<input type="checkbox"/>	ကျန်းမာရေးဌာနခွဲ	<input checked="" type="checkbox"/>	ဟိန္ဒူဘုရားကျောင်း	<input type="checkbox"/>
မူကြိုကျောင်း	<input checked="" type="checkbox"/>	ဆေးပေးခန်း	<input checked="" type="checkbox"/>	ခရစ်ယာန်ကျောင်း	<input checked="" type="checkbox"/>
အခြား	<input type="checkbox"/>	အခြား	<input type="checkbox"/>	ဗလီ	<input type="checkbox"/>
				အခြား	<input type="checkbox"/>
မှတ်ချက်		မှတ်ချက်		မှတ်ချက်	

(ဂ) ကျွမ်းကျင်သူများမှတ်တမ်း (ကျေးရွာတွင်နေထိုင်သော သို့မဟုတ် တခြားရွာမှလာရောက်သောကျွမ်းကျင်သူများ)

(၁) စာသင်ကျောင်း			(၂) ကျန်းမာရေး			(၃) လက်မှုပညာရှင်	
	ရွာတွင်နေ ထိုင်သူ	အခြားရွာမှ လာသူ		ရွာတွင်နေ ထိုင်သူ	အခြား ရွာမှ လာသူ	ရွာတွင် နေထိုင်သူ	အခြားရွာ မှလာသူ
မူလတန်းပြဆရာ/မ	<input checked="" type="checkbox"/>	<input checked="" type="checkbox"/>	ဆရာမ	<input type="checkbox"/>	<input type="checkbox"/>	လက်သမား	<input checked="" type="checkbox"/>
အထက်တန်းပြဆရာ/မ	<input checked="" type="checkbox"/>	<input checked="" type="checkbox"/>	လက်ထောက် ကျန်းမာရေးမှူး	<input type="checkbox"/>	<input type="checkbox"/>	ပန်းရံ	<input checked="" type="checkbox"/>
အလယ်တန်းပြဆရာ/မ	<input checked="" type="checkbox"/>	<input checked="" type="checkbox"/>	အမျိုးသမီးကျန်းမာရေး ဆရာမ	<input checked="" type="checkbox"/>	<input type="checkbox"/>	လျှပ်စစ်ကျွမ်းကျင်၊ မီးသမား	<input type="checkbox"/>
မူကြိုဆရာ/မ	<input checked="" type="checkbox"/>	<input type="checkbox"/>	သားဖွားဆရာမ	<input checked="" type="checkbox"/>	<input checked="" type="checkbox"/>	ရေပိုက်သွယ်သူ	<input checked="" type="checkbox"/>
အခြား	<input type="checkbox"/>	<input type="checkbox"/>	ပြည်သူ့ကျန်းမာရေးလုပ်သား	<input type="checkbox"/>	<input type="checkbox"/>	စက်ပြင်ဆရာ	<input checked="" type="checkbox"/>
မှတ်ချက်	မှတ်ချက်			မှတ်ချက်			

(ဃ) ကျေးရွာသို့ ရောက်ရှိနိုင်သည့်လမ်းအခြေအနေ / ကျေးရွာတစ်ရွာသည် ၎င်း၏ကျေးရွာအုပ်စုနှင့် ဆက်သွယ်ထားသော လမ်းအခြေအနေ (အောက်ပါတို့ကိုပိုင်းပါ)

- ကျောက်ကြမ်းလမ်း ကတ္တရာလမ်း ကွန်ကရစ်လမ်း မော်တော်ဆိုင်ကယ်လမ်း
 ကျောက်ခင်းလမ်း မြေသားလမ်း လူသွားလမ်း အခြား _____

(င) ကျေးရွာဖွံ့ဖြိုးမှုစီမံချက်

ပိုင်းပါ

(၁) လူထုပဟိုပြုစီမံကိန်းမစတင်မီ ဤကျေးရွာတွင်ကျေးရွာဖွံ့ဖြိုးမှု စီမံချက်ရှိခဲ့ပါသလား?

ရှိပါသည် / မရှိပါ / မသိပါ

(၂) ရှိခဲ့ပါလျှင် ဤစီမံချက်ကို မည်သည့် ခုနှစ်တွင်ပြင်ဆင်ခဲ့ပါသနည်း?

နှစ်- 1009 / မသိပါ

(၃) ဤစီမံချက်ကို မြို့နယ်မှအတည်ပြုခဲ့ပါသလား?

ပြုခဲ့ပါသည် / မပြုခဲ့ပါ / မသိပါ

(စ) ခရီးအကွာအဝေး

(၁) ဤကျေးရွာ၏ပဟိုမှ၎င်းကျေးရွာအုပ်စု၏ပဟိုအထိခရီးမိုင်မည်မျှကွာဝေးသနည်း? မိုင်-----/မသိပါ

(၂) ဤကျေးရွာမှ ၎င်းကျေးရွာအုပ်စုပဟိုအထိသွားလာရာတွင်ကြာမြင့်သည့်အချိန်။

ခြောက်သွေ့ရာသီတွင်ကြာချိန်-----ထော်လာရီ/မော်တော်ဆိုင်ကယ်/ခြေလျင်/လား/မော်တော်ဘုတ်/ အခြား: -----

မိုးရာသီတွင်ကြာချိန်-----ထော်လာရီ/မော်တော်ဆိုင်ကယ်/ခြေလျင်/လား/မော်တော်ဘုတ်/ အခြား: -----

(ဆ) ပတ်ဝန်းကျင်ဆိုင်ရာသဘာဝဘေးအန္တရာယ်

ဤကျေးရွာတွင်ကြေးခြင်းကဲ့သို့ သဘာဝဘေးအန္တရာယ်ကျရောက်ဖူးခြင်း ရှိပါသလား။

မရှိပါ ရှိပါသည် ရှိလျှင်ဖော်ပြပါ-----

(ဇ) ကျေးရွာတွင် ဖွဲ့စည်းထားသော အဖွဲ့အစည်းများ

လူထုပဟိုပြုစီမံကိန်းမတိုင်မီ ဤကျေးရွာတွင် ကျေးရွာဖွံ့ဖြိုးရေးအတွက် အစိုးရ(သို့)ရွာသားများကိုယ်တိုင်(သို့) စီမံကိန်းတစ်ခုခုမှ ဖွဲ့စည်းထားသည့် အဖွဲ့အစည်းများရှိပါသလား။

(၁) World Vision

(၂) မြို့စားကျေး

(ဈ) အထွေထွေအုပ်ချုပ်ရေး ဦးစီးဌာန (GAD) မှ မှတ်တမ်းတင်ထားခြင်း

ဤကျေးရွာသည် အထွေထွေအုပ်ချုပ်ရေး ဦးစီးဌာန (GAD) မှ မှတ်တမ်းတင်ထားမှု ရှိပါသလား။

မရှိပါ ရှိပါသည်

ကျေးရွာခေါင်းဆောင်

အမည် ဦးဇော်လစ်ဇာ

လက်မှတ် [Signature] နေ့.စွဲ 11. 9. 2019

လူထုစည်းရုံးရေးမှူး

အမည် ဦးကာစမြို့လယ်

လက်မှတ် [Signature] နေ့.စွဲ 11. 9. 2019

ပုံစံ - ၈-၂ - စီမံကိန်းစက်ဝန်းအချိန်ဇယား (PC 2)

လမ်းညွှန်ချက်၊ သက်ဆိုင်ရာလူထုစည်းရုံးရေးမှူး/လက်ထောက်နည်းပညာမှူးများမှ စီမံကိန်းစက်ဝန်းအဆင့်တစ်ခုစီပြီးစီးတိုင်းကျေးရွာနှင့် ကျေးရွာအုပ်စုအတွက် ဤပုံစံကိုဖြည့်သွင်းရမည်။								
စည်းရုံးရေးမှူး/လက်ထောက်နည်းပညာရေးမှူးဝန်ထမ်း အမည် - <u>ဦးကာစမြေ၊ ဝယ် (CCF) / ဦးအောင်မြင့် (TF</u>								
နေ့စွဲ				စက်ဝန်းအားအမှတ်ခြိပ်ပါ <input type="checkbox"/> စက်ဝန်း(၁) <input type="checkbox"/> စက်ဝန်း(၂) <input type="checkbox"/> စက်ဝန်း(၃) ၂။ စက်ဝန်း (၄)				
ပြည်နယ်/တိုင်း	မြို့နယ်	ကျေးရွာအုပ်စု	ကျေးရွာ					
ကယား	ဖွဲ့စည်း	ကျင်းဘာ	ကျင်းဘာ					
စီမံကိန်းဆောင်ရွက်မှုအဆင့်များ	နေ့စွဲ		အစည်းအဝေးတွင်တက်ရောက်သူအရေအတွက်					
	စတင်သည့်နေ့	ပြီးဆုံးသည့်နေ့	အမျိုးသားအရေအတွက်	အမျိုးသမီးအရေအတွက်	အိမ်ထောင်စုအရေအတွက်	လူမျိုးစုတက်ရောက်သူအရေအတွက်နှင့် လူမျိုးစုအမည်	အိမ်ထောင်စုပေါင်း	အိမ်ထောင်စု %
၁။ ကျေးရွာစီမံကိန်း မိတ်ဆက်အစည်းအဝေး	၂၃.၉.၁၉	၂၃.၉.၁၉	၁၄၂	၂၀၄	၃၄၆	ကျား - ၂၃၁ မ - ၁၅	၅၆၀	၆၁.၇၈%
၂။ ကျေးရွာဖွံ့ဖြိုးရေး စီမံချက်ရေးဆွဲခြင်း အစည်းအဝေး	၂၃.၉.၁၉	၂၃.၉.၁၉	၁၄၂	၂၀၄	၃၄၆	ကျား - ၂၃၁ မ - ၁၅	၅၆၀	၆၁.၇၈%
၃။ ကျေးရွာအုပ်စု လုပ်ငန်းဆုံး ဖြတ်ချက်ချသည့်အစည်းအဝေး	၂၁.၁၀.၁၉	၂၁.၁၀.၁၉	၁၄	၁၁	၂၅	ကျား - ၂၀ မ - ၅	၂၅	
၄။ မြို့နယ်အဆင့်စီမံကိန်းရေးဆွဲရေး နှင့် အကောင်အထည်ဖော်ရေးကော်မတီ၏ စီမံကိန်းသုံးသပ်မှုအစည်းအဝေး	၁၁.၁၂.၁၉	၁၁.၁၂.၁၉	မလို	မလို	မလို	မလို		
၅။ မြို့နယ် စီမံကိန်းရေးဆွဲရေး နှင့်အကောင်အထည်ဖော်ရေးကော်မတီ၏ဆုံးဖြတ်မှုကို ရွာသို့ အသိပေးအကြောင်းကြားသည့်အစည်းအဝေး	၆.၁.၂၀	၆.၁.၂၀	၁၀၀	၁၉၀	၂၉၀	ကျား - ၂၈၀ မ - ၁၀	၅၆၀	၅၂%

၆။ စီမံကိန်းလုပ်ငန်းခွဲစီမံချက်ရေးဆွဲခြင်း အစည်းအဝေး	မလို	မလို	မလို	မလို	မလို	မလို	မလို	မလို
၆.၁။ စီမံကိန်းလုပ်ငန်း အကောင်အထည်ဖော် ရေးအစီအစဉ် ရေးဆွဲခြင်း	၆.၁.၂၀	၆.၁.၂၀	၁၀၀	၁၉၀	၂၉၀	ကျေးဇူး-၂၈၀ ပဒုတ်-၁၀	၅၆၀	၅၂%
၆.၂။ ဝယ်ယူရေးအစီအစဉ် ရေးဆွဲခြင်း	၆.၁.၂၀	၆.၁.၂၀	၁၀၀	၁၉၀	၂၉၀	ကျေးဇူး-၂၈၀ ပဒုတ်-၁၀	၅၆၀	၅၂%
၆.၃။ ဘဏ္ဍာရေးကုန်ကျမှု လျာထားအစီအစဉ် ရေးဆွဲခြင်း	၆.၁.၂၀	၆.၁.၂၀	၁၀၀	၁၉၀	၂၉၀	ကျေးဇူး-၂၈၀ ပဒုတ်-၁၀	၅၆၀	၅၂%
၆.၄။ ပြင်/ထိန်းအစီအစဉ် ရေးဆွဲခြင်း	၆.၁.၂၀	၆.၁.၂၀	၁၀၀	၁၉၀	၂၉၀	ကျေးဇူး-၂၈၀ ပဒုတ်-၁၀	၅၆၀	၅၂%
၇။ စီမံကိန်းလုပ်ငန်းခွဲ တိုးတက်မှု စောင့်ကြည့် အစည်းအဝေး	မလို	မလို	မလို	မလို	မလို	မလို	မလို	မလို
၇.၁။ အစည်းအဝေး ပထမအကြိမ်								
၇.၂။ အစည်းအဝေး ဒုတိယအကြိမ်								
၇.၃။ အစည်းအဝေး တတိယအကြိမ်								
၈။ စီမံကိန်းလုပ်ငန်းခွဲ အပြီးသတ်စစ်ဆေးခြင်း အစည်းအဝေး								
၉။ လူထုစစ်ဆေးပွဲအစည်းအဝေး								

ပထမနှစ်စီမံကိန်းစက်ဝန်း ကျေးရွာဖွံ့ဖြိုးရေးဦးစားပေးအစီအစဉ်

ပုံစံ - ၈ - ၃ ကျေးရွာဖွံ့ဖြိုးရေး ဦးစားပေးအစီအစဉ် (Form PC 3)

လမ်းညွှန်ချက်၊ အထောက်အကူပြု	အဆင့်(၃) ကော်မတီသည် လူထုစည်းရုံးရေးမှူးအကူအညီဖြင့်	ကျေးရွာမှော်မှန်းချက်အစည်းအဝေး ပြီးဆုံးသောအခါ ကျေးရွာစီမံကိန်း ဤပုံစံကိုပြည့်စုံအောင် ဖြည့်သွင်းရမည်။
လူထုစည်းရုံးရေးမှူး/ဝန်ထမ်း အမည် ဦးကာမြ၊လယ်		
နေ့စွဲ ၇.၂.၂၀၁၇	စက်ဝန်းအား အမှတ်ခြစ်ပါ (✓)၊ စက်ဝန်း(၁) <input type="checkbox"/> စက်ဝန်း(၂) <input type="checkbox"/> စက်ဝန်း(၃) <input type="checkbox"/> စက်ဝန်း(၄)	
ပြည်နယ်/တိုင်း ကယား	မြို့နယ်/မြို့/ကျေးရွာအုပ်စု ကုန်းသာ	ကျေးရွာ ကုန်းသာ

က။ အခက်အခဲအတားအဆီးများအားဆွေးနွေးခြင်း - ယခုလက်ရှိအခြေအနေတွင် ဤကျေးရွာဖွံ့ဖြိုးတိုးတက်ရေးအတွက် အဓိက အခက်အခဲအတားအဆီးများသည် မည်သည့်များဖြစ်ပါသနည်း။ (အမျိုးသား/သမီး အနည်းဆုံးအခက်အခဲ ၅ ခုစီဖော်ပြပါ)

အမျိုးသား အဖွဲ့မှ တင်ပြသောအခက်အခဲအတားအဆီးများ	အမျိုးသမီး အဖွဲ့မှ တင်ပြသောအခက်အခဲအတားအဆီးများ
၁ ချီးတွင်း သွားလာရခက်ခဲခြင်း	၃ သောက်ဆုံးငှေ့ ချေလှေ့ လောက်ခြင်း
၂ သောက်ဆုံးငှေ့ ချေလှေ့ လောက်ခြင်း	၄ ဆေးကုသဆုံးငှေ့ ချေလှေ့ လောက်ခြင်း
၃ အခြားသွားလာရခက်ခဲခြင်း	၅ ချီးကုသဆုံးငှေ့ ချေလှေ့ လောက်ခြင်း
၄ အခြားသွားလာရခက်ခဲခြင်း	၆ ချီးကုသဆုံးငှေ့ ချေလှေ့ လောက်ခြင်း
၅ အခြားသွားလာရခက်ခဲခြင်း	၇ အခြားသွားလာရခက်ခဲခြင်း

ခ။ မှော်မှန်းခြင်း - နောင်လာမည့် (၅) နှစ် အတွင်း ကျေးရွာဖွံ့ဖြိုးရေး မှော်မှန်းလျာထားချက်များအား တင်ပြပါ။

အမျိုးသားအဖွဲ့မှ တင်ပြသောမှော်မှန်းချက်များ	အမျိုးသမီးအဖွဲ့မှ တင်ပြသောမှော်မှန်းချက်များ
၁ ချီးတွင်း သွားလာရခက်ခဲခြင်း	၁ ချီးကုသဆုံးငှေ့ ချေလှေ့ လောက်ခြင်း
၂ သောက်ဆုံးငှေ့ ချေလှေ့ လောက်ခြင်း	၂ ချီးကုသဆုံးငှေ့ ချေလှေ့ လောက်ခြင်း
၃ ချီးကုသဆုံးငှေ့ ချေလှေ့ လောက်ခြင်း	၃ ချီးကုသဆုံးငှေ့ ချေလှေ့ လောက်ခြင်း
၄ သောက်ဆုံးငှေ့ ချေလှေ့ လောက်ခြင်း	၄ ချီးကုသဆုံးငှေ့ ချေလှေ့ လောက်ခြင်း
၅ အခြားသွားလာရခက်ခဲခြင်း	၅ ချီးကုသဆုံးငှေ့ ချေလှေ့ လောက်ခြင်း

ဂ။ လူထုစီမံကိန်း၏ လာမည့် (၄) နှစ်အတွက် အကျုံးဝင်သော ဦးစားပေး ဖွံ့ဖြိုးတိုးတက်မှု လုပ်ငန်း အစီအစဉ်များအားဖော်ပြပါ။

အဆင့်	ကျေးရွာအတွက် ဦးစားပေး ဖွံ့ဖြိုးတိုးတက်မှု လုပ်ငန်းစဉ်များ	အဆိုပြုသူ (အမျိုးသားများ/ အမျိုးသမီးများ/အမျိုးသား+ အမျိုးသမီး)	ခန့်မှန်းကုန်ကျ စရိတ်	အကျိုးခံစားခွင့်ရှိသူ ခန့်မှန်းခြေ အရေအတွက်
၁	ရွာတွင်းလမ်း	ဒေါ်အေးအေး၊ ဒေါ်အေးအေး	၄၀၃ သိန်း	
၂	ငှေ့ချေလှေ့ယူခြင်း	"	-	၃၀၂၃
၃	ကံစား အဝတ်အစား	"	-	
၄	ကျေးရွာတွင်း သောက်ခြင်း	ဒေါ်အေးအေး	-	
၅	ကျေးရွာတွင်း ရေပေးခြင်း	"	၁၂၁ သိန်း	၃၀၂၃

က။ အခက်အခဲအတားအဆီးများအားဆွေးနွေးခြင်း

အမျိုးသားအဖွဲ့မှ တင်ပြသောအခက်အခဲအတားအဆီးများ		အမျိုးသမီးအဖွဲ့မှ တင်ပြသောအတားအဆီးများ	
၁	ဒဂုံနယ်ဒဂုံမြို့နယ် ၇၇ အနက်၁၅၅	၁	ရေကြီးကျောင်းကျောင်းကျောင်း
၂	ကျောင်းကျောင်းကျောင်း	၂	ဒဂုံနယ်ဒဂုံမြို့နယ်
၃	ဒဂုံမြို့နယ်ဒဂုံမြို့နယ်	၃	ကျောင်းကျောင်းကျောင်း
၄		၄	ကျောင်းကျောင်းကျောင်း
၅		၅	ကျောင်းကျောင်းကျောင်း

၆ သီးနှံအထွက်နှုန်း

ခ။ မျှော်မှန်းချက်

အမျိုးသားအဖွဲ့မှ တင်ပြသောမျှော်မှန်းချက်များ		အမျိုးသမီးအဖွဲ့မှ တင်ပြသောမျှော်မှန်းချက်များ	
၁	ဒဂုံနယ်ဒဂုံမြို့နယ်	၁	ကျောင်းကျောင်းကျောင်း
၂	ကျောင်းကျောင်းကျောင်း	၂	ကျောင်းကျောင်းကျောင်း
၃	ကျောင်းကျောင်းကျောင်း	၃	ကျောင်းကျောင်းကျောင်း
၄		၄	ကျောင်းကျောင်းကျောင်း
၅		၅	ကျောင်းကျောင်းကျောင်း

၆ သီးနှံအထွက်နှုန်း

ဂ။ လူထုစီမံကိန်း၏ လာမည့်(၄)နှစ်အတွက် အကျိုးဝင်သော ဦးစားပေးဖွံ့ဖြိုးတိုးတက်မှုလုပ်ငန်း အစီအစဉ်များအား ဖော်ပြပါ။

အဆင့်	ကျေးရွာအတွက် ဦးစားပေးဖွံ့ဖြိုးတိုးတက်မှု လုပ်ငန်းစဉ်များ	အဆိုပြုသူ(အမျိုးသားများ၊ အမျိုးသမီးများ၊ အမျိုးသား+အမျိုးသမီး)	ခန့်မှန်းကုန်ကျစရိတ်	အကျိုးခံစားခွင့်ရှိ သူ ခန့်မှန်းခြေ အရေအတွက်
၁	ဒဂုံမြို့နယ်ဒဂုံမြို့နယ်	ဒဂုံမြို့နယ်		
၂	ကျောင်းကျောင်းကျောင်း	ဒဂုံမြို့နယ်		
၃	ကျောင်းကျောင်းကျောင်း	ဒဂုံမြို့နယ်		
၄	ကျောင်းကျောင်းကျောင်း	ဒဂုံမြို့နယ်		
၅	ကျောင်းကျောင်းကျောင်း	ဒဂုံမြို့နယ်		

ဃ။ လူထုစီမံကိန်း၏ လာမည့်(၄)နှစ်အတွက် အကျိုးမဝင်သော ဦးစားပေးဖွံ့ဖြိုးတိုးတက်မှုလုပ်ငန်း အစီအစဉ်များအား ဖော်ပြပါ။

အဆင့်	ကျေးရွာအတွက် ဦးစားပေးဖွံ့ဖြိုးတိုးတက်မှု လုပ်ငန်းစဉ်များ	အဆိုပြုသူ(အမျိုးသားများ၊ အမျိုးသမီးများ၊ အမျိုးသား+အမျိုးသမီး)	အခန်းကဏ္ဍ
၁	ဒဂုံမြို့နယ်ဒဂုံမြို့နယ်	ဒဂုံမြို့နယ်	
၂			
၃			
၄			
၅			

ဃ။ လူထုစီမံကိန်း၏ လာမည့် (၄) နှစ်အတွက် အကျိုးမဝင်သော ဦးစားပေး ဖွံ့ဖြိုးတိုးတက်မှု လုပ်ငန်း အစီအစဉ်များအားဖော်ပြပါ။

အဆင့်	ကျေးရွာအတွက် ဦးစားပေး ဖွံ့ဖြိုး တိုးတက်မှု လုပ်ငန်းစဉ်များ	အဆိုပြုသူ (အမျိုးသားများ/ အမျိုးသမီးများ/အမျိုးသား+ အမျိုးသမီး)	အခန်းကဏ္ဍ
၁	လျှပ်စစ်သီး (ကြိုး၊ မဏ္ဍိုင်)	ဒဂါဖျားသွား + ဒဂါဖျားသား	
၂	ကျား၊ သမီး၊ သစ်ဆောင် ၅	။	
၃	၇၆ နှိုင်း	ဒဂါဖျားသား	
၄	စာကြည့်တိုက် အဖွဲ့	။	
၅			

ခေါင်းဆောင်၊ ကျေးရွာစီမံကိန်းအထောက်အကူပြုကော်မတီမှ အတည်ပြုသည်။

အမည် ----- ဒေါ်ခင်စု ----- လက်မှတ် -----  ----- နေ့စွဲ ----- ၇.၂.၂၀၂၃ -----

ဒုတိယနှစ်စီမံကိန်းစက်ဝန်း ကျေးရွာဖွံ့ဖြိုးရေးအစီအစဉ်

ပုံစံ - စ - ၃ ကျေးရွာဖွံ့ဖြိုးရေး ဦးစားပေးအစီအစဉ် (Form PC 3)

လမ်းညွှန်ချက်၊ အဆင့်(၃) ကျေးရွာမှိုက်မှန်းချက်အစည်းအဝေး ပြီးဆုံးသောအခါ ကျေးရွာစီမံကိန်း အထောက်အကူပြု ကော်မတီသည် လူထုစည်းရုံးရေးမှူးအကူအညီဖြင့် ဤပုံစံကိုပြည့်စုံအောင် ဖြည့်သွင်းရမည်။	
လူထုစည်းရုံးရေးမှူး/ဝန်ထမ်း အမည် ဦးကာရမြ၊ နယ	
နေ့စွဲ ၂၀. ၁၀. ၂၀၁၇	စက်ဝန်းအား အမှတ်ခြစ်ပါ (✓) <input checked="" type="checkbox"/> စက်ဝန်း(၁) <input type="checkbox"/> <input checked="" type="checkbox"/> စက်ဝန်း(၂) <input type="checkbox"/> စက်ဝန်း(၃) <input type="checkbox"/> စက်ဝန်း(၄)
ပြည်နယ်/တိုင်း ကယား	မြို့နယ် အိုင်တော် ကျေးရွာအုပ်စု ကျီးသ ကျေးရွာ ကျီးသာ

က။ အခက်အခဲအတားအဆီးများအားဆွေးနွေးခြင်း - ယခုလက်ရှိအခြေအနေတွင် ဤကျေးရွာဖွံ့ဖြိုးတိုးတက်ရေးအတွက် အဓိက အခက်အခဲအတားအဆီးများသည် မည်သည်များဖြစ်ပါသနည်း။ (အမျိုးသား/သမီး အနည်းဆုံးအခက်အခဲ ၅ ခုစီဖော်ပြပါ)

အမျိုးသား အဖွဲ့မှ တင်ပြသောအခက်အခဲအတားအဆီးများ	အမျိုးသမီး အဖွဲ့မှတင်ပြသောအခက်အခဲအတားအဆီးများ
၁ - မိုးထွင်းသွားလာရခက်ခဲခြင်း	၁ - ဘောက်ဆုံးကျေလှပလာကန်ခြင်း
၂ - ဘောက်ဆုံးကျေလှပလာကန်ခြင်း	၂ - သဘာဝပတ်ဝန်းကျင်ထိခိုက်ခြင်း
၃ - ကျေးရွာအနီးအနားမှာ သွားလာရခက်ခဲခြင်း	၃ - မိုးရွာချိန်တွင် သွားလာရခက်ခဲခြင်း
၄ - ကျွဲ၊ ဘဲ၊ ကျားနှင့် အားကစားလုပ်ကိုင်မှုများ	၄ - မြေကြီးကျေကလေးများ၊ မြေခြင်းများ ဖြစ်ခြင်း
၅ - အဝတ်စားဆင်ယင်မှုများ အခက်အခဲဖြစ်ခြင်း	၅ - အချိန်မီ မြေပြင်မှုများ ဖြစ်ခြင်း
၆ - အိမ်ထိုင်ရာ မြေပြင်မှုများ ဖြစ်ခြင်း	၆ - ဝမ်းကျက်၊ များ၊ ကျားများ ဖြစ်ခြင်း
၇ - အကျွမ်းဝင်မှုများ အခက်အခဲဖြစ်ခြင်း	၇ - ဗဟုသုတ များစွာ ရရှိခြင်း
၈ - ကျွဲ၊ ဘဲ၊ ကျားများ မြေပြင်မှုများ ဖြစ်ခြင်း	၈ - သီးနှံ အထွက်နှုန်း
၉	၉
၁၀	၁၀

ခ။ မျှော်မှန်းခြင်း - နောင်လာမည့် (၅) နှစ် အတွင်း ကျေးရွာဖွံ့ဖြိုးရေး မျှော်မှန်းလျာထားချက်များအား တင်ပြပါ။

အမျိုးသားအဖွဲ့မှ တင်ပြသောမျှော်မှန်းချက်များ	အမျိုးသမီးအဖွဲ့မှ တင်ပြသောမျှော်မှန်းချက်များ
၁ - အဆင်ပြေစွာ သွားလာနိုင်ရန်	၁ - ဘောက်ဆုံးကျေလှပလာကန်လာရန်
၂ - ဘောက်ဆုံးကျေလှပလာကန်စွာ ရရှိရန်	၂ - သဘာဝပတ်ဝန်းကျင်နှင့် အသက်မွေးဝမ်းကြောင်း ထိခိုက်ခြင်း
၃ - အချိန်မီ စားနပ်ရိက္ခာများ ရရှိရန်	၃ - အဆင်ပြေစွာ သွားလာနိုင်ရန်
၄ - ကျွဲ၊ ဘဲ၊ ကျားနှင့် အားကစားလုပ်ကိုင်မှုများ	၄ - မြေကြီးကျေကလေးများ၊ မြေခြင်းများ အဖွဲ့ပေးရန်
၅ - အဝတ်စားဆင်ယင်မှုများ အခက်အခဲဖြစ်ခြင်း	၅ - အချိန်မီ မြေပြင်မှုများ ဖြစ်ခြင်း
၆ - အိမ်ထိုင်ရာ မြေပြင်မှုများ ဖြစ်ခြင်း	၆ - ကျွဲ၊ ဘဲ၊ ကျားများ ကျွဲ၊ ဘဲ၊ ကျားများ
၇ - အကျွမ်းဝင်မှုများ အခက်အခဲဖြစ်ခြင်း	၇ - ဗဟုသုတ၊ အထွေးအမြင်များ ရရှိရန်
၈ - ကျွဲ၊ ဘဲ၊ ကျားများ မြေပြင်မှုများ ဖြစ်ခြင်း	၈ - သီးနှံ အထွက်နှုန်း
၉	၉
၁၀	၁၀

ဂ။ လူထုစီမံကိန်း၏ လာမည့် (၄) နှစ်အတွက် အကျုံးဝင်သော ဦးစားပေး ဖွံ့ဖြိုးတိုးတက်မှု လုပ်ငန်း အစီအစဉ်များအားဖော်ပြပါ။

အဆင့်	ကျေးရွာအတွက် ဦးစားပေး ဖွံ့ဖြိုးတိုးတက်မှု လုပ်ငန်းစဉ်များ	အဆိုပြုသူ (အမျိုးသားများ/ အမျိုးသမီးများ/အမျိုးသား+ အမျိုးသမီး)	ခန့်မှန်းကုန်ကျ စရိတ်	အကျိုးခံစားခွင့်ရှိသူ ခန့်မှန်းခြေ အရေအတွက်
၁	ဒီပတ်မေးချ်၊ ဝေဆာင်ဆောက်ခြင်း	ဒါရိုက်တာ		
၂	ဘောလုံးကွင်းပြင်ဆင်ခြင်း	"		
၃	တံတားထုတ်ဆောက်ခြင်း	ဒါရိုက်တာ + ဒါရိုက်တာ		
၄	ရွာတွင်း လမ်းပြင်ဆင်ခြင်း	"		
၅	ကျောင်းအုတ်တံတိုင်းကာခြင်း	ဒါရိုက်တာ		
၆	ရေကန်ကျောင်းပြင်ဆင်ခြင်း	ဒါရိုက်တာ		
၇				
၈				

ဃ။ လူထုစီမံကိန်း၏ လာမည့် (၄) နှစ်အတွက် အကျိုးမဝင်သော ဦးစားပေး ဖွံ့ဖြိုးတိုးတက်မှု လုပ်ငန်း အစီအစဉ်များအားဖော်ပြပါ။

အဆင့်	ကျေးရွာအတွက် ဦးစားပေး ဖွံ့ဖြိုးတိုးတက်မှု လုပ်ငန်းစဉ်များ	အဆိုပြုသူ (အမျိုးသားများ/ အမျိုးသမီးများ/အမျိုးသား+ အမျိုးသမီး)	အခန်းကဏ္ဍ
၁	ဒီပတ်မေးချ်၊ ဝေဆာင်ဆောက်ခြင်း	ဒါရိုက်တာ	
၂	တိုက်ရိုက်အထောက်အကူ	ဒါရိုက်တာ	
၃	ကျေးရွာကျေးလက်ဆောင်ရွက်ခြင်း	ဒါရိုက်တာ + ဒါရိုက်တာ	
၄	ရေကန်ကျောင်း	ဒါရိုက်တာ	
၅	စာကြည့်တိုက်အဖွဲ့	"	

ခေါင်းဆောင်၊ ကျေးရွာစီမံကိန်းအထောက်အကူပြုကော်မတီမှ အတည်ပြုသည်။

အမည် ဒါရိုက်တာ လက်မှတ် [Signature] နေ့စွဲ ၂၁.၁၀.၂၀၁၇

တတိယနှစ်စီမံကိန်းစက်ဝန်း ကျေးရွာဖွံ့ဖြိုးရေးဦးစားပေးအစီအစဉ်

ပုံစံ - ၈ - ၃ ကျေးရွာဖွံ့ဖြိုးရေး ဦးစားပေးအစီအစဉ် (Form PC 3)

လမ်းညွှန်ချက်၊ အဆင့်(၃) ကျေးရွာမျှော်မှန်းချက်အစည်းအဝေး ပြီးဆုံးသောအခါ ကျေးရွာစီမံကိန်း အထောက်အကူပြု ကော်မတီသည် လူထုစည်းရုံးရေးမှူးအကူအညီဖြင့် ဤပုံစံကိုပြည့်စုံအောင် ဖြည့်သွင်းရမည်။

လူထုစည်းရုံးရေးမှူး/ဝန်ထမ်း အမည် **ဒိုးကပြေးလယ်**

နေ့စွဲ **၂၉. ၉. ၂၀၁၈** စက်ဝန်းအား အမှတ်ခြစ်ပါ (✓) စက်ဝန်း(၁)
 စက်ဝန်း(၂) စက်ဝန်း(၃) စက်ဝန်း(၄)

ပြည်နယ်/တိုင်း **ကယား** ခြံနယ် **ပုဇွန်ကဲ** ကျေးရွာအုပ်စု **ကျိန်ဘ** ကျေးရွာ **ကျိန်ဘ**

က။ အခက်အခဲအတားအဆီးများအားဆွေးနွေးခြင်း - ယခုလက်ရှိအခြေအနေတွင် ဤကျေးရွာဖွံ့ဖြိုးတိုးတက်ရေးအတွက် အဓိက အခက်အခဲအတားအဆီးများသည် မည်သည်များဖြစ်ပါသနည်း။ (အမျိုးသား/သမီး အနည်းဆုံးအခက်အခဲ ၅ ခုစီဖော်ပြပါ)

အမျိုးသား အဖွဲ့မှ တင်ပြသောအခက်အခဲအတားအဆီးများ	အမျိုးသမီး အဖွဲ့မှတင်ပြသောအခက်အခဲအတားအဆီးများ
၁ - ဒိုးကပြေးလယ်တွင် လူထုစည်းရုံးရေးအခက်ခဲဖြစ်ခြင်း	၁ - ဒိုးကပြေးလယ်တွင် လူထုစည်းရုံးရေးအခက်ခဲဖြစ်ခြင်း
၂ - ကျေးရွာအုပ်စုအတွင်း အခြေအနေအထားမကောင်းခြင်း	၂ - ကျေးရွာအုပ်စုအတွင်း အခြေအနေအထားမကောင်းခြင်း
၃ - ဆင်းရဲနွမ်းပါးမှုကြောင့် အခြေအနေအထားမကောင်းခြင်း	၃ - ဆင်းရဲနွမ်းပါးမှုကြောင့် အခြေအနေအထားမကောင်းခြင်း
၄ - ကျေးရွာအုပ်စုအတွင်း အခြေအနေအထားမကောင်းခြင်း	၄ - ကျေးရွာအုပ်စုအတွင်း အခြေအနေအထားမကောင်းခြင်း
၅ - ကျေးရွာအုပ်စုအတွင်း အခြေအနေအထားမကောင်းခြင်း	၅ - ကျေးရွာအုပ်စုအတွင်း အခြေအနေအထားမကောင်းခြင်း
၆ - အခြေအနေအထားမကောင်းခြင်း	၆ - အခြေအနေအထားမကောင်းခြင်း
၇ - ကျေးရွာအုပ်စုအတွင်း အခြေအနေအထားမကောင်းခြင်း	၇ - ကျေးရွာအုပ်စုအတွင်း အခြေအနေအထားမကောင်းခြင်း
၈ - အခြေအနေအထားမကောင်းခြင်း	၈ - အခြေအနေအထားမကောင်းခြင်း
၉ - ကျေးရွာအုပ်စုအတွင်း အခြေအနေအထားမကောင်းခြင်း	၉ - ကျေးရွာအုပ်စုအတွင်း အခြေအနေအထားမကောင်းခြင်း
၁၀	၁၀

ခ။ မျှော်မှန်းခြင်း - နောင်လာမည့် (၅) နှစ် အတွင်း ကျေးရွာဖွံ့ဖြိုးရေး မျှော်မှန်းလျာထားချက်များအား တင်ပြပါ။

အမျိုးသားအဖွဲ့မှ တင်ပြသောမျှော်မှန်းချက်များ	အမျိုးသမီးအဖွဲ့မှ တင်ပြသောမျှော်မှန်းချက်များ
၁ - ဒိုးကပြေးလယ်တွင် အခြေအနေအထားမကောင်းခြင်း	၁ - ကျေးရွာအုပ်စုအတွင်း အခြေအနေအထားမကောင်းခြင်း
၂ - ကျေးရွာအုပ်စုအတွင်း အခြေအနေအထားမကောင်းခြင်း	၂ - ကျေးရွာအုပ်စုအတွင်း အခြေအနေအထားမကောင်းခြင်း
၃ - ဆင်းရဲနွမ်းပါးမှုကြောင့် အခြေအနေအထားမကောင်းခြင်း	၃ - ဆင်းရဲနွမ်းပါးမှုကြောင့် အခြေအနေအထားမကောင်းခြင်း
၄ - ကျေးရွာအုပ်စုအတွင်း အခြေအနေအထားမကောင်းခြင်း	၄ - ကျေးရွာအုပ်စုအတွင်း အခြေအနေအထားမကောင်းခြင်း
၅ - ကျေးရွာအုပ်စုအတွင်း အခြေအနေအထားမကောင်းခြင်း	၅ - ကျေးရွာအုပ်စုအတွင်း အခြေအနေအထားမကောင်းခြင်း
၆ - အခြေအနေအထားမကောင်းခြင်း	၆ - အခြေအနေအထားမကောင်းခြင်း
၇ - ကျေးရွာအုပ်စုအတွင်း အခြေအနေအထားမကောင်းခြင်း	၇ - ကျေးရွာအုပ်စုအတွင်း အခြေအနေအထားမကောင်းခြင်း
၈ - အခြေအနေအထားမကောင်းခြင်း	၈ - အခြေအနေအထားမကောင်းခြင်း
၉ - ကျေးရွာအုပ်စုအတွင်း အခြေအနေအထားမကောင်းခြင်း	၉ - ကျေးရွာအုပ်စုအတွင်း အခြေအနေအထားမကောင်းခြင်း
၁၀	၁၀

ဂ။ လူထုစီမံကိန်း၏ လာမည့် (၄) နှစ်အတွက် အကျိုးဝင်သော ဦးစားပေး ဖွံ့ဖြိုးတိုးတက်မှု လုပ်ငန်း အစီအစဉ်များအားဖော်ပြပါ။

အဆင့်	ကျေးရွာအတွက် ဦးစားပေး ဖွံ့ဖြိုးတိုးတက်မှု လုပ်ငန်းစဉ်များ	အဆိုပြုသူ (အမျိုးသားများ/ အမျိုးသမီးများ/အမျိုးသား+ အမျိုးသမီး)	ခန့်မှန်းကုန်ကျ စရိတ်	အကျိုးခံစားခွင့်ရှိသူ ခန့်မှန်းခြေအရေ အတွက်
၁	- ရွာတွင်းပါဝါပြင်ပြင်	၈+၁၀		
၂	- ရွာတွင်းတစ်ဝိုက်ပြင်	၈+၁၀		
၃	- ရွာအတွင်း အိမ်များ၊ အိမ် သာ နှင့် အခြားအဆောက်အအုံများ	၈+၁၀		
၄	- ရွာအတွင်း ရေပေးစနစ်	၈		
၅	- ရွာအတွင်း အိမ်ပြင်ပြင်	၁၀		
၆	- ရွာအတွင်း အိမ်အိမ်အိမ်	၈		
၇				
၈				

ဃ။ လူထုစီမံကိန်း၏ လာမည့် (၄) နှစ်အတွက် အကျိုးမဝင်သော ဦးစားပေး ဖွံ့ဖြိုးတိုးတက်မှု လုပ်ငန်း အစီအစဉ်များအားဖော်ပြပါ။

အဆင့်	ကျေးရွာအတွက် ဦးစားပေး ဖွံ့ဖြိုး တိုးတက်မှု လုပ်ငန်းစဉ်များ	အဆိုပြုသူ (အမျိုးသားများ/ အမျိုးသမီးများ/အမျိုးသား+ အမျိုးသမီး)	အခန်းကဏ္ဍ
၁	- ရွာအတွင်း အိမ်ပြင်ပြင်	၈	
၂	- ရွာအတွင်း အိမ်ပြင်ပြင်	၁၀	
၃	- ရွာအတွင်း အိမ်ပြင်ပြင်	၈+၁၀	
၄	- ရွာအတွင်း အိမ်ပြင်ပြင်	၁၀	
၅	- ရွာအတွင်း အိမ်ပြင်ပြင်	၁၀	

၆ - ရွာအတွင်း အိမ်ပြင်ပြင် ၈

ခေါင်းဆောင်၊ ကျေးရွာစီမံကိန်းအထောက်အကူပြုကော်မတီမှ အတည်ပြုသည်။

အမည် ဒေါ်အိန္ဒိယာ လက်မှတ် [Signature] နေ့စွဲ ၂၀၁၉.၁၀.၁၈

စတုတ္ထနှစ်စီမံကိန်းစက်ဝန်း ကျေးရွာဖွံ့ဖြိုးရေးအစီအစဉ်

ပုံစံ - စ-၃ ကျေးရွာဖွံ့ဖြိုးရေး ဦးစားပေးအစီအစဉ် (Form PC 3)

လမ်းညွှန်ချက်၊ အဆင့်(၃)ကျေးရွာမှော်မှန်းချက်အစည်းအဝေးပြီးဆုံးသောအခါ ကျေးရွာစီမံကိန်း အထောက်အကူပြု ကော်မတီသည် လူထုစည်းရုံးရေးမှူးအကူအညီဖြင့် ဤပုံစံကိုပြည့်စုံအောင် ဖြည့်သွင်းရမည်။			
လူထုစည်းရုံးရေးမှူး/ဝန်ထမ်း အမည် ဦးကာမြေလယ်			
နေ့စွဲ ၂၃ . ၉ . ၂၀၁၉	စက်ဝန်းအား အမှတ်ခြစ်ပါ (✓) <input type="checkbox"/> စက်ဝန်း(၁) <input type="checkbox"/> စက်ဝန်း(၂) <input type="checkbox"/> <input type="checkbox"/> စက်ဝန်း(၃) <input checked="" type="checkbox"/> စက်ဝန်း(၄)		
ပြည်နယ်/တိုင်း ကယား	မြို့နယ် ပွင့်ကော်	ကျေးရွာအုပ်စု ကျင်းသာ	ကျေးရွာ ကျင်းသာ

က။ အခက်အခဲအတားအဆီးများအားဆွေးနွေးခြင်း - ယခုလက်ရှိအခြေအနေတွင်ဤကျေးရွာဖွံ့ဖြိုးတိုးတက်ရေးအတွက် အဓိကအခက်အခဲအတားအဆီးများသည် မည်သည်များဖြစ်ပါသနည်း။ (အမျိုးသား/သမီး အနည်းဆုံးအခက်အခဲ ၅ ခုစီဖော်ပြပါ)

အုပ်စုဖွဲ့ ဆွေးနွေးမှုများမှ တင်ပြသောအခက်အခဲအတားအဆီးများ	
ကျေးရွာအားကစားကွင်းမရှိသောကြောင့် လူငယ်များအပျိုအားကစားအားပေးခြင်းမှာ အားနည်းလာခြင်းနှင့် ကျေးရွာဂုဏ်အောင်ဆုများပါလာခြင်း	<input type="checkbox"/> ကျား <input type="checkbox"/> မအကျား+ မ
ကျောင်းခြံထုတ်ရှိအပြင်အနားမရှိခြင်းနှင့် ကျောင်းအားကစားကွင်းမရှိခြင်းတို့ကြောင့် ကျောင်းပျက်စီးခြင်း၊ အစားအသောက်သုံးစွဲခြင်း၊ ပျက်စီးခြင်းနှင့် ကျောင်းမှတစ်ဆင့် အကျိုးမရရှိခြင်း	<input type="checkbox"/> ကျား <input type="checkbox"/> မအကျား+ မ
ပိုးကောင်မွေးမြူခြင်း၊ ကျောင်းအားကစားကွင်းမရှိခြင်း၊ ကျောင်းအားကစားကွင်းမရှိခြင်း၊ ကျောင်းအားကစားကွင်းမရှိခြင်း	<input type="checkbox"/> ကျား <input type="checkbox"/> မအကျား+ မ
ရွာတွင်းကျွန်းကျွန်းတံတားမရှိသောကြောင့် ကျွမ်းကျင်မှုပညာပေးရာတွင် အခက်အခဲရှိခြင်း	<input type="checkbox"/> ကျား <input type="checkbox"/> မအကျား+ မ
ကျေးရွာတွင်းအစားအသောက်ဆိုင်များရှိခြင်း၊ ကျေးရွာအားကစားကွင်းမရှိခြင်း၊ ကျေးရွာအားကစားကွင်းမရှိခြင်း	<input type="checkbox"/> ကျား+မ <input type="checkbox"/> ကျား+ မ
ကျေးရွာတွင်းအစားအသောက်ဆိုင်များရှိခြင်း၊ ကျေးရွာအားကစားကွင်းမရှိခြင်း၊ ကျေးရွာအားကစားကွင်းမရှိခြင်း	မအကျား <input type="checkbox"/> မ <input type="checkbox"/> ကျား+ မ
ကျေးရွာတွင်းအစားအသောက်ဆိုင်များရှိခြင်း၊ ကျေးရွာအားကစားကွင်းမရှိခြင်း၊ ကျေးရွာအားကစားကွင်းမရှိခြင်း	<input type="checkbox"/> ကျား+မ <input type="checkbox"/> ကျား+ မ
ကျေးရွာတွင်းအစားအသောက်ဆိုင်များရှိခြင်း၊ ကျေးရွာအားကစားကွင်းမရှိခြင်း၊ ကျေးရွာအားကစားကွင်းမရှိခြင်း	<input type="checkbox"/> ကျား+မ <input type="checkbox"/> ကျား+ မ

အုပ်စုဖွဲ့ ဆွေးနွေးမှုများမှ တင်ပြသောအခက်အခဲအတားအဆီးများ	
ကျေးရွာအားကစားကွင်းမရှိသောကြောင့် လူငယ်များအပျိုအားကစားအားပေးခြင်းမှာ အားနည်းလာခြင်းနှင့် ကျေးရွာဂုဏ်အောင်ဆုများပါလာခြင်း	<input type="checkbox"/> ကျား <input type="checkbox"/> မအကျား+ မ
ကျောင်းခြံထုတ်ရှိအပြင်အနားမရှိခြင်းနှင့် ကျောင်းအားကစားကွင်းမရှိခြင်းတို့ကြောင့် ကျောင်းပျက်စီးခြင်း၊ အစားအသောက်သုံးစွဲခြင်း၊ ပျက်စီးခြင်းနှင့် ကျောင်းမှတစ်ဆင့် အကျိုးမရရှိခြင်း	<input type="checkbox"/> ကျား <input type="checkbox"/> မအကျား+ မ
ပိုးကောင်မွေးမြူခြင်း၊ ကျောင်းအားကစားကွင်းမရှိခြင်း၊ ကျောင်းအားကစားကွင်းမရှိခြင်း	<input type="checkbox"/> ကျား <input type="checkbox"/> မအကျား+ မ
ရွာတွင်းကျွန်းကျွန်းတံတားမရှိသောကြောင့် ကျွမ်းကျင်မှုပညာပေးရာတွင် အခက်အခဲရှိခြင်း	<input type="checkbox"/> ကျား <input type="checkbox"/> မအကျား+ မ
ကျေးရွာတွင်းအစားအသောက်ဆိုင်များရှိခြင်း၊ ကျေးရွာအားကစားကွင်းမရှိခြင်း၊ ကျေးရွာအားကစားကွင်းမရှိခြင်း	<input type="checkbox"/> ကျား <input type="checkbox"/> မအကျား+ မ
ကျေးရွာတွင်းအစားအသောက်ဆိုင်များရှိခြင်း၊ ကျေးရွာအားကစားကွင်းမရှိခြင်း၊ ကျေးရွာအားကစားကွင်းမရှိခြင်း	<input type="checkbox"/> ကျား+မ <input type="checkbox"/> ကျား+ မ
ကျေးရွာတွင်းအစားအသောက်ဆိုင်များရှိခြင်း၊ ကျေးရွာအားကစားကွင်းမရှိခြင်း၊ ကျေးရွာအားကစားကွင်းမရှိခြင်း	<input type="checkbox"/> ကျား+မ <input type="checkbox"/> ကျား+ မ

ပုံစံ - ၈-၃ ကျေးရွာဖွံ့ဖြိုးရေး ဦးစားပေးအစီအစဉ် (Form PC 3)

လမ်းညွှန်မှုကော်မတီ အဆင့်(၃)ကျေးရွာမှိုင်းများချက်အစည်းအဝေးပြီးဆုံးသောအခါ ကျေးရွာစီမံကိန်း အထောက်အကူပြု ကော်မတီသည် လူထုစည်းရုံးရေးမှူးအကူအညီဖြင့် ဤပုံစံကိုပြည့်စုံအောင် ဖြည့်သွင်းရမည်။			
လူထုစည်းရုံးရေးမှူး/ဝန်ထမ်း အမည် <u>ဦးကာမြေ၊ လှမခင်</u>			
နေ့စွဲ <u>၂၃.၀၉.၂၀၁၉</u>	စက်ဝန်းအား အမှတ်ခြစ်ပါ (✓) <input type="checkbox"/> စက်ဝန်း(၁) <input type="checkbox"/> စက်ဝန်း(၂) <input type="checkbox"/> <input type="checkbox"/> စက်ဝန်း(၃) <input type="checkbox"/> <u>စက်ဝန်း(၄)</u>		
ပြည်နယ်/တိုင်း <u>ကယား</u>	မြို့နယ် <u>ပျဉ်းမနက်</u>	ကျေးရွာအုပ်စု <u>ကျိုင်းသစ်</u>	ကျေးရွာ <u>ကျိုင်းသစ်</u>

က။ အခက်အခဲအတားအဆီးများအားဆွေးနွေးခြင်း - ယခုလက်ရှိအခြေအနေတွင်ဤကျေးရွာဖွံ့ဖြိုးတိုးတက်ရေးအတွက် အဓိကအခက်အခဲအတားအဆီးများသည် မည်သည့်များဖြစ်ပါသနည်း။ (အမျိုးသား/သမီး အနည်းဆုံးအခက်အခဲ ၅ ခုစီဖော်ပြပါ)

အုပ်စုဖွဲ့ ဆွေးနွေးမှုများမှ တင်ပြသောအခက်အခဲအတားအဆီးများ	
- မြို့နယ်အတွင်း ယင်းပုံစံဖြင့် အစီအစဉ် ခန့်မှန်းခြင်းနှင့် အကျိုးပြုစေရန်အတွက် ဝမ်းပင်ပတ်သက်သောကျောက်ကျိ	<input type="checkbox"/> ကျား ၂၆ <input type="checkbox"/> ကျား + မ
- မြို့နယ်အတွင်း ယင်းပုံစံဖြင့် အစီအစဉ် ခန့်မှန်းခြင်းနှင့် အကျိုးပြုစေရန်အတွက် ဝမ်းပင်ပတ်သက်သောကျောက်ကျိ	<input type="checkbox"/> ကျား ၀၆ <input type="checkbox"/> ကျား + မ
- မြို့နယ်အတွင်း ယင်းပုံစံဖြင့် အစီအစဉ် ခန့်မှန်းခြင်းနှင့် အကျိုးပြုစေရန်အတွက် ဝမ်းပင်ပတ်သက်သောကျောက်ကျိ	<input type="checkbox"/> ကျား ၀၆ <input type="checkbox"/> ကျား + မ
- မြို့နယ်အတွင်း ယင်းပုံစံဖြင့် အစီအစဉ် ခန့်မှန်းခြင်းနှင့် အကျိုးပြုစေရန်အတွက် ဝမ်းပင်ပတ်သက်သောကျောက်ကျိ	<input type="checkbox"/> ကျား ၀၆ <input type="checkbox"/> ကျား + မ
- မြို့နယ်အတွင်း ယင်းပုံစံဖြင့် အစီအစဉ် ခန့်မှန်းခြင်းနှင့် အကျိုးပြုစေရန်အတွက် ဝမ်းပင်ပတ်သက်သောကျောက်ကျိ	<input type="checkbox"/> ကျား ၀၆ <input type="checkbox"/> ကျား + မ
- မြို့နယ်အတွင်း ယင်းပုံစံဖြင့် အစီအစဉ် ခန့်မှန်းခြင်းနှင့် အကျိုးပြုစေရန်အတွက် ဝမ်းပင်ပတ်သက်သောကျောက်ကျိ	<input type="checkbox"/> ကျား ၀၆ <input type="checkbox"/> ကျား + မ
- မြို့နယ်အတွင်း ယင်းပုံစံဖြင့် အစီအစဉ် ခန့်မှန်းခြင်းနှင့် အကျိုးပြုစေရန်အတွက် ဝမ်းပင်ပတ်သက်သောကျောက်ကျိ	<input type="checkbox"/> ကျား ၀၆ <input type="checkbox"/> ကျား + မ
- မြို့နယ်အတွင်း ယင်းပုံစံဖြင့် အစီအစဉ် ခန့်မှန်းခြင်းနှင့် အကျိုးပြုစေရန်အတွက် ဝမ်းပင်ပတ်သက်သောကျောက်ကျိ	<input type="checkbox"/> ကျား ၀၆ <input type="checkbox"/> ကျား + မ

ခ။ မျှော်မှန်းခြင်း- နောင်လာမည့် (၅) နှစ် အတွင်း ကျေးရွာဖွံ့ဖြိုးရေး မျှော်မှန်းလျာထားချက်များအား တင်ပြပါ။

အုပ်စုဖွဲ့ ဆွေးနွေးမှုများမှ တင်ပြသောအခက်အခဲအတားအဆီးများ	
- မြို့နယ်အတွင်း ယင်းပုံစံဖြင့် အစီအစဉ် ခန့်မှန်းခြင်းနှင့် အကျိုးပြုစေရန်အတွက် ဝမ်းပင်ပတ်သက်သောကျောက်ကျိ	<input type="checkbox"/> ကျား ၂၆ <input type="checkbox"/> ကျား + မ
- မြို့နယ်အတွင်း ယင်းပုံစံဖြင့် အစီအစဉ် ခန့်မှန်းခြင်းနှင့် အကျိုးပြုစေရန်အတွက် ဝမ်းပင်ပတ်သက်သောကျောက်ကျိ	<input type="checkbox"/> ကျား ၂၆ <input type="checkbox"/> ကျား + မ
- မြို့နယ်အတွင်း ယင်းပုံစံဖြင့် အစီအစဉ် ခန့်မှန်းခြင်းနှင့် အကျိုးပြုစေရန်အတွက် ဝမ်းပင်ပတ်သက်သောကျောက်ကျိ	<input type="checkbox"/> ကျား ၂၆ <input type="checkbox"/> ကျား + မ
- မြို့နယ်အတွင်း ယင်းပုံစံဖြင့် အစီအစဉ် ခန့်မှန်းခြင်းနှင့် အကျိုးပြုစေရန်အတွက် ဝမ်းပင်ပတ်သက်သောကျောက်ကျိ	<input type="checkbox"/> ကျား ၀၆ <input type="checkbox"/> ကျား + မ
- မြို့နယ်အတွင်း ယင်းပုံစံဖြင့် အစီအစဉ် ခန့်မှန်းခြင်းနှင့် အကျိုးပြုစေရန်အတွက် ဝမ်းပင်ပတ်သက်သောကျောက်ကျိ	<input type="checkbox"/> ကျား ၀၆ <input type="checkbox"/> ကျား + မ
- မြို့နယ်အတွင်း ယင်းပုံစံဖြင့် အစီအစဉ် ခန့်မှန်းခြင်းနှင့် အကျိုးပြုစေရန်အတွက် ဝမ်းပင်ပတ်သက်သောကျောက်ကျိ	<input type="checkbox"/> ကျား ၀၆ <input type="checkbox"/> ကျား + မ
- မြို့နယ်အတွင်း ယင်းပုံစံဖြင့် အစီအစဉ် ခန့်မှန်းခြင်းနှင့် အကျိုးပြုစေရန်အတွက် ဝမ်းပင်ပတ်သက်သောကျောက်ကျိ	<input type="checkbox"/> ကျား ၀၆ <input type="checkbox"/> ကျား + မ

	□ ကျား □မ □ ကျား + မ
	□ ကျား □မ □ ကျား + မ

၈။ လူထုစီမံကိန်း၏ လာမည့် (၄) နှစ်အတွက် အကျုံးမဝင်သော ဦးစားပေး ဖွံ့ဖြိုးတိုးတက်မှု လုပ်ငန်း အစီအစဉ်များအားဖော်ပြပါ။

ဦးစားပေးအဆင့်	ကျေးရွာအတွက် ဦးစားပေး ဖွံ့ဖြိုးတိုးတက်မှု လုပ်ငန်းစဉ်များ	အဆိုပြုသူ (အမျိုးသားများ/အမျိုးသမီးများ/အမျိုးသား+အမျိုးသမီး)	အခန်းကဏ္ဍ	ဦးစားပေးအဆင့်သတ်မှတ်ချက်	ခန့်မှန်းကုန်ကျစရိတ်	အကျိုးခံစားခွင့်ရှိသူ ခန့်မှန်းခြေအရေအတွက်		
						ကျား	မ	ပေါင်း
၁	ကျေးရွာစောင့်ရှောက်ရေး ဝန်ထမ်းချွေးမြှေးခြင်း	အမျိုးသား + အမျိုးသမီး	အခြား	၁	၃၅၆၀၀၀၀	၁၅၅၅	၁၅၅၅	၃၁၁၀
၂	ကျေးရွာ အုတ်စက်ထုတ်လုပ်ရေး ဝန်ထမ်းချွေးမြှေးခြင်း	"	ယာဇာနည်	၂	၂၅၀၀၀၀၀	၁၅၅၅	၁၅၅၅	၃၁၁၀
၃	ရွာတွင်း လမ်းပြုပြင်ခြင်း	"	ပရိယာယ်	၃	၇၀၀၀၀၀၀	၁၅၅၅	၁၅၅၅	၃၁၁၀
၄	တံတား တည်ဆောက်ခြင်း	"	ပရိယာယ်	၄	၃၅၀၀၀၀၀	၁၅၅၅	၁၅၅၅	၃၁၁၀
၅	ရေကြိုကျောင်းတိုးချဲ့ခြင်း	အမျိုးသား	ကျေးရွာအတွက် အထောက်အကူ	၅	၃၅၀၀၀၀၀	၁၅၅၅	၁၅၅၅	၃၁၁၀
၆								
၇								
၈								

၉။ လူထုစီမံကိန်း၏ လာမည့် (၄) နှစ်အတွက် အကျုံးမဝင်သော ဦးစားပေး ဖွံ့ဖြိုးတိုးတက်မှု လုပ်ငန်း အစီအစဉ်များအားဖော်ပြပါ။

အဆင့်	ကျေးရွာအတွက် ဦးစားပေး ဖွံ့ဖြိုး တိုးတက်မှု လုပ်ငန်းစဉ်များ	အဆိုပြုသူ (အမျိုးသားများ/အမျိုးသမီးများ/အမျိုးသား + အမျိုးသမီး)	အခန်းကဏ္ဍ
၁	ထိုက်ပင်စားရင်းတိုးမြှင့်ခြင်း	အမျိုးသား	ကျွန်းဆေးရေး
၂	ရင်းနှီးငွေပံ့ပိုးပေးခြင်း	အမျိုးသမီး	အခြား
၃	စာကြည့်တိုက်တည်ဆောက်ပေးခြင်း	အမျိုးသမီး	အခြား
၄	ဒုတိယတန်း ပညာရေး အဆင့်တက်စာတန်းပေးခြင်း	အမျိုးသမီး	ကျွန်းဆေးရေး
၅	ရပ်ရွာစောင့်ရှောက်ရေး အသံချဲ့စက်ပံ့ပိုးပေးခြင်း	အမျိုးသား	အခြား
၆			

ခေါင်းဆောင်၊ ကျေးရွာစီမံကိန်းအထောက်အကူပြုကော်မတီမှအတည်ပြုသည်။

အမည် ----- အောင်မျိုးစိန် ----- လက်မှတ် ----- [Signature] ----- နေ့စွဲ ----- ၂၀၂၃.၀၅.၂၅ -----

ကဏ္ဍအလိုက်ဦးစားပေးလုပ်ငန်းအကျဉ်းချုပ်ဇယား

ကဏ္ဍ	စဉ်	လုပ်ငန်းအမျိုးအစား	အဆိုပြုသူ (အမှန်ဖြစ်ရန်)			ခုနှစ်	ထောက်ပံ့မည့်အဖွဲ့ အစည်း(သို့) ဌာန	မှတ်ချက်
			ကျား	မ	ကျား +မ			
အခြေခံအဆောက်အအုံကဏ္ဍ(လမ်း၊ တံတား၊ ရေရရှိရေး၊ မီးလင်းရေး)	၁	ရွာတွင်းလမ်းပြုပြင်ခြင်း			Â			
	၂	တံတားတည်ဆောက်ခြင်း			Â	၂၀၂၀	cdd	
	၃							
	၄							
	၅							
	၆							
	၇							
လူမှုစီးကဏ္ဍ(ပညာရေး၊ ကျန်းမာရေးနှင့်ဆိုင်သော အဆောက်အအုံများ နှင့် အခြားလိုအပ်ချက်များ)	၁	ကျေးရွာဘောလုံးကွင်းမြေညှိခြင်း			Â			
	၂	ကျောင်းအုတ်တံတိုင်းတိုးချဲ့ခြင်းနှင့်ကျောင်းအားကစားကွင်းပြုပြင်ခြင်း			Â			
	၃	မူကြိုကျောင်းတိုးချဲ့ခြင်း		Â				
	၄	တိုက်နယ်ဆေးရုံတိုးမြှင့်ခြင်း	Â					
	၅	အိမ်တိုင်းယင်လုံအိမ်သာတည်ဆောက်ပေးခြင်း		Â				
အသက်မွေးဝမ်းကြောင်းကဏ္ဍ	၁	ရင်းနှီးငွေပံ့ပိုးပေးခြင်း		Â				
	၂							
	၃							
	၄							
	၅							
	၆							
	၇							

သဘာဝဘေးအန္တရာယ် လျှော့ချရေးကဏ္ဍ	၁							
	၂							
	၃							
	၄							
	၅							
အခြားကဏ္ဍ (ဌာနဆိုင်ရာများသို့ လွှဲပြောင်းနိုင် ခြင်းနှင့် အကောင် အထည် ဖော် နိုင်ခြင်းရှိသောလုပ်ငန်းများ)	၁	ရပ်ရွာဆော်ဩရန်အသံချဲ့ စက်ပုံပိုးပေးခြင်း	Â					
	၂	စာကြည့်တိုက်စာအုပ်ပုံပိုးပေး ခြင်း		Â				
	၃							
	၄							
	၅							
	၆							
	၇							

ဦးစားပေးလုပ်ငန်း အကျဉ်းချုပ်ဇယား

စဉ်	လုပ်ငန်းအမည်	ဦးစားပေးအဆင့်	အဆိုပြုသူ (ကျား)	အဆိုပြုသူ (မ)	အဆိုပြုသူ (ကျား+မ)	မှတ်ချက်
၁။	ကျေးရွာဘောလုံးကွင်းမြေညှိခြင်း	၁			✓	
၂။	ကျောင်းအုတ်တံတိုင်းတိုးချဲ့ခြင်းနှင့်ကျောင်းအားကစားကွင်းပြုပြင်ခြင်း	၂			✓	
၃။	ရွာတွင်းလမ်းပြုပြင်ခြင်း	၃			✓	
၄။	တံတားတည်ဆောက်ခြင်း	၄			✓	
၅။	မူကြိုကျောင်းတိုးချဲ့ခြင်း	၅		✓		
၆။	တိုက်နယ်ဆေးရုံတိုးမြှင့်ခြင်း	၆	✓			
၇။	ရင်းနှီးငွေပံ့ပိုးပေးခြင်း	၇		✓		
၈။	စာကြည့်တိုက်စာအုပ်ပံ့ပိုးပေးခြင်း	၈		✓		
၉။	အိမ်တိုင်းယင်လုံအိမ်သာတည်ဆောက်ပေးခြင်း	၉		✓		
၁၀။	ရပ်ရွာဆော်ဩရန်အသံချဲ့စက်ပံ့ပိုးပေးခြင်း	၁၀	✓			
၁၁။						
၁၂။						
၁၃။						

ပါဝင်ဆွေးနွေးသူ

ကျား -၁၁၂

မ -၁၇၈

မှတ်တမ်းတင်သူ

အမည် ဦးကာပြေးလယ်

ရာထူး လူထုစည်းရုံးရေးမှူး

ကျေးရွာဖွံ့ဖြိုးရေးအစီအစဉ်ဆောင်ရွက်မှုမှတ်တမ်းခါတ်ပုံများ





