



ပြည်ထောင်စုမြန်မာနိုင်ငံတော်အစိုးရ  
 စိုက်ပျိုးရေး၊ မွေးမြူရေးနှင့် ဆည်မြောင်းဝန်ကြီးဌာ  
 ကျေးလက်ဒေသဖွံ့ဖြိုးတိုးတက်ရေးဦးစီးဌာန

National Community Driven Development Project  
 လူထုမဟိုပြုမိမိကိန်း၊ လှိုင်းဘွဲ့မြို့နယ်

**ကျေးရွာဖွံ့ဖြိုးရေးအစီအစဉ်**



**ကစိုကျေးရွာအုပ်စု  
 ကိုမောင်ဖုဝါးကျေးရွာ**

လှိုင်းဘွဲ့မြို့နယ်၊ ကရင်ပြည်နယ်  
 ၂၀၂၀ခုနှစ်

## မာတိကာ

<u>စဉ်</u>	<u>အကြောင်းအရာ</u>	<u>စာမျက်နှာ</u>
၁။	လှိုင်းဘွဲ့မြို့နယ်အခြေပြမြေပုံ .....	၁
၂။	ကျေးရွာမြေပုံ (တည်နေရာ) .....	၂
၃။	အုပ်စုတွင်ပါဝင်သော ကျေးရွာများစာရင်း .....	၃
၄။	ကျေးရွာအခြေခံအချက်အလက်များ (ကျေးရွာသမိုင်းကြောင်း) .....	၄-၆
၅။	လူထုပူးပေါင်းပါဝင်သော လူမှုဆန်းစစ်ခြင်းနှင့် အကဲဖြတ်ခြင်း လုပ်ငန်းစဉ် (PSA/PRA) အကျဉ်းချုပ်ဇယား .....	၇
၆။	ကျေးရွာဖွံ့ဖြိုးရေးအစီအစဉ်အတွက်အသုံးပြုခဲ့သော PRA tools တစ်ခုချင်းစီအတွက် သုံးသတ်ချက်များ	
	၁။ ကျေးရွာလူမှုရေးနှင့်အရင်းအမြစ်ပြမြေပုံ (Social Map) .....	၈-၉
	၂။ ရာသီခွင်ပြပြကွဲဒီဇိုင်း (Seasonal Cleander) .....	၁၀-၁၁
	၃။ ဥစ္စာနေကြွယ်ဝမှုပြဇယား (Wealth Ranking) .....	၁၂-၁၃
	၄။ ကျား၊မ ပင့်ကူအိမ်သုံးသပ်ခြင်း (Cob Web) .....	၁၄-၁၇
	၅။ အရင်းအမြစ်အသုံးချမှုပုံစံပြဇယား (Asset Mapping) .....	၁၈-၂၀
	၆။ အဖွဲ့အစည်းချိတ်ဆက်မှုပြဇယား (Veen Diagram).....	၂၁-၂၃
၇။	ကော်မတီဝင်များရွေးချယ်ခြင်းနှင့် ကျေးရွာဖွံ့ဖြိုးရေးအစီအစဉ် ဆောင်ရွက်မှုမှတ်တမ်း .....	၂၄
၈။	ကျေးရွာအချက်အလက်များ (PC 1) .....	၂၅-၂၇
၉။	စီမံကိန်းစက်ဝန်းအချိန်ဇယား (PC 2) .....	၂၈
၁၀။	ကျေးရွာဖွံ့ဖြိုးရေးဦးစားပေးအစီအစဉ် (PC 3) .....	၂၉-၃၂
၁၁။	အစည်းဝေးမှတ်တမ်းများ .....	၃၃-၃၄
၁၂။	ကဏ္ဍအလိုက်ဦးစားပေးဖွံ့ဖြိုးရေးလုပ်ငန်းစဉ်များ .....	၃၅

# ၁။ လိုင်းဘွဲ့မြို့နယ်အခြေပြမြေပုံ

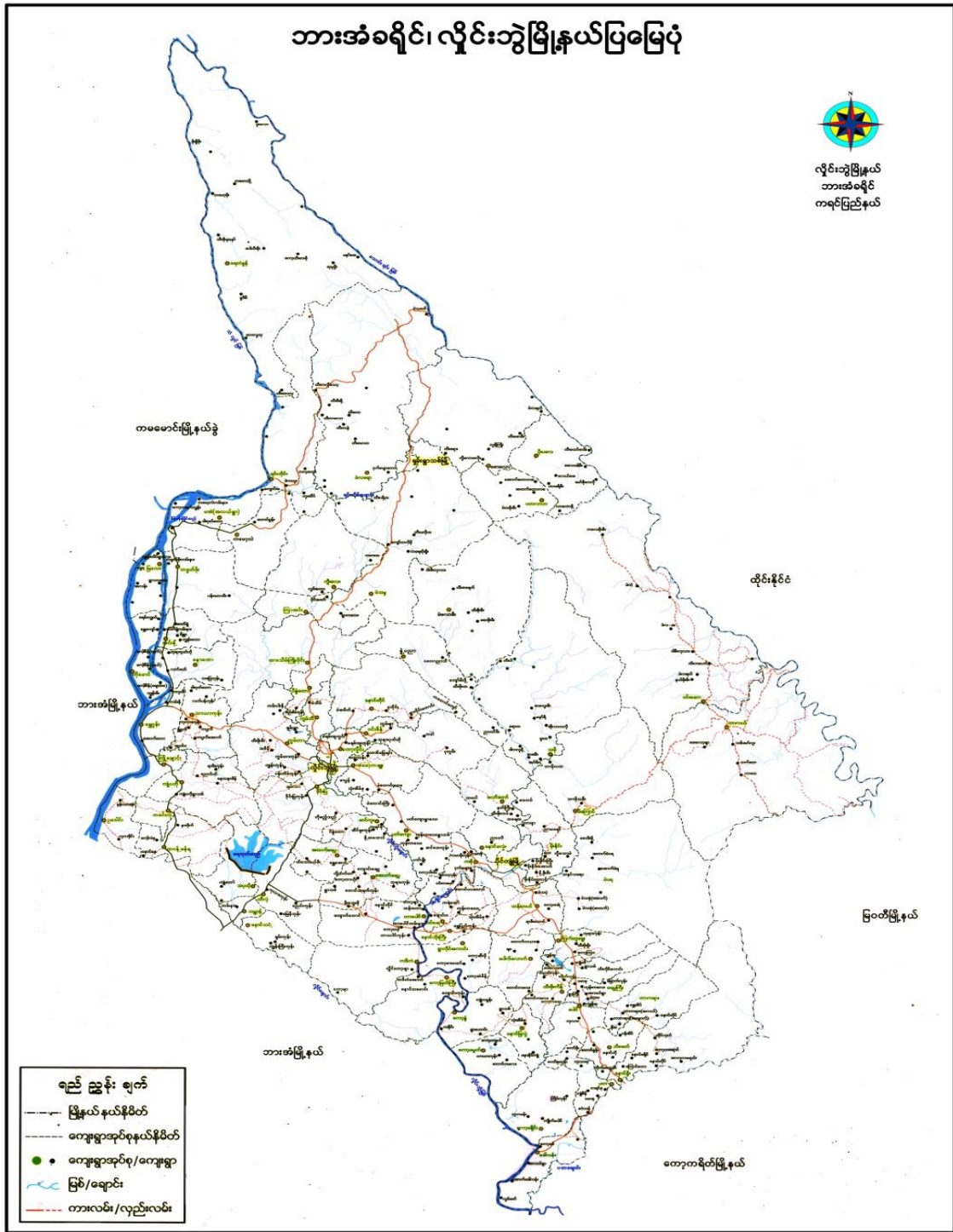



## ၃။ အုပ်စုတွင်ပါဝင်သော ကျေးရွာများစာရင်း

- ၁။ ကစို
- ၂။ ကမားခိုး
- ၃။ ငှက်ပျောတော
- ၄။ ဘုရားကုန်း
- ၅။ ရသေ့ကုန်း
- ၆။ ဝင်းကမော့
- ၇။ မောင်အွာကုန်း
- ၈။ ယာမွတ်ပါယ်
- ၉။ ကိုမောင်ဖုဝါး
- ၁၀။ လှိုင်းပခေး
- ၁၁။ လှိုင်းနွဲ့



ဇာတိကြီး ခြံနယ်တွေကြားထဲ သွားလာပါသည်။ ခြေလှမ်းကြည့်သောအခါ  
လာကြပါသည်။ စွန့်ခွဲသော ငြော့စွဲက ဝမ်းပန်းကို ဖြာဖြာသောကြောင့်  
ယခုအခါတွင် သွားလာရာအစဉ်ဖြစ်ပါသည်။

ဤတော်စဉ်မှာ သွား ဝေး ဝေး ရှေးရေခဲအရာထက် သူ့အားကြီး  
ဒီအခါမှာ အာယုဒါယုဒါကြီး ယခုအခါမှာ အထိ အားထက်ဆေးအောင်  
ဖြစ်ပါသည်။ အိမ်ထဲဝင်ပေးအပ်ပါသည်။ ဤဒီဒီဒီ သွားရောက်  
အပူလျှပ်သောအခါ ပြုသောကြောင့် မီးပွားထွေးနည်းနည်းနည်းနည်း ဖြစ်ပါသည်။  
အားပေးပေးသောအရာထက် သူ့အားထက် သွားထက် သွားထက် သွားထက် သွားထက်  
ကြောင့် ဤအစဉ်ပေးပေးပေးပေးပေးပေးပေးပေးပေးပေးပေးပေးပေးပေးပေးပေး  
ခံနိုင်ရည်ရှိ ပေးပါသည်။

ဤအခါတွင် ဤအခါတွင် ဤအခါတွင် ဤအခါတွင် ဤအခါတွင်  
လာရောက်လှည့်ပေးပါသည်။ ဒီအခါတွင် ဤအခါတွင် ဤအခါတွင်  
အားပေးပေးပေးပေးပေးပေးပေးပေးပေးပေးပေးပေးပေးပေးပေးပေး  
ပေးပေးပေးပေးပေးပေးပေးပေးပေးပေးပေးပေးပေးပေးပေးပေး  
ပေးပေးပေးပေးပေးပေးပေးပေးပေးပေးပေးပေးပေးပေးပေးပေး

ဤအခါတွင် ဤအခါတွင် ဤအခါတွင် ဤအခါတွင် ဤအခါတွင်  
အားပေးပေးပေးပေးပေးပေးပေးပေးပေးပေးပေးပေးပေးပေးပေးပေး  
ပေးပေးပေးပေးပေးပေးပေးပေးပေးပေးပေးပေးပေးပေးပေးပေး  
ပေးပေးပေးပေးပေးပေးပေးပေးပေးပေးပေးပေးပေးပေးပေးပေး  
ပေးပေးပေးပေးပေးပေးပေးပေးပေးပေးပေးပေးပေးပေးပေးပေး  
ပေးပေးပေးပေးပေးပေးပေးပေးပေးပေးပေးပေးပေးပေးပေးပေး

ရွေးချယ်ပေးခြင်းများဖြင့် ဝမ်းသာစရာ ပညာသင်ကြားမှုအားနည်း  
 နှုတ်ကောင်းရာတွင် စာပေအင်အားမရှိလှစွာ အခက်အခဲကြုံတွေ့ရပါသည်။ ထို့ကြောင့်  
 ဓနလေ့ထုံးစံအားဖြင့် ပညာသင်ကြားမှု ပိုမိုကောင်းမွန်လာပြီး စာပေရေးရာရေးရာ  
 ဝယ်ယူပေးနိုင်စေရန် ဖော်ပြပါသည်။ ဝေးပြေးရေးတွင် ဝမ်းသာပျော်စရာ  
 ဦးပုလဲရွေးကောက်ရာတွင် ၎င်းပုလဲများကို ထို့ထက်ပိုမိုချော့ချော့၊ နည်းပညာများ၊  
 ယဉ်ကျေးမှုများကို ရရှိနိုင်ရေးအား ဖော်ပြပါသည်။ ဝမ်းပန်းခက်ပျော်စရာတွင်  
 ရွာတွင်းမြေခိုလှုံ့အားဖြင့် ပိုမိုကောင်းမွန်စေရန်အတွက် နှစ်စဉ်နှစ်  
 ထိုထိုပျက်စီးခြင်းများလျော့နည်းစေရန်ပါသည်။ ထို့ကြောင့် ရွေးချယ်ပေးခြင်း  
 ပိုမို ဖြစ်ပေါ်စေရန် ပိုမိုကောင်းမွန်လာအောင် အောင်မြင်နိုင်စေရန် ဖော်  
 ပြပါသည်။

တွေ့ဆုံပေးခြင်းအား နန်းအေးအေးလွင်  
 ရာထူး - ဗုဒ္ဓအေးအေးအေးအေး  
 ခြံအား - ဗုဒ္ဓအေးအေးအေး  
 ဗုဒ္ဓအေးအေးအေးအေး





၆။ ကျေးရွာဖွံ့ဖြိုးရေးအစီအစဉ်အတွက်အသုံးပြုခဲ့သော PRA tools  
တစ်ခုချင်းစီအတွက် သုံးသတ်ချက်များ

၁။ ကျေးရွာလူမှုရေးနှင့်အရင်းအမြစ်ပြမြေပုံ (Social Map)





၂။ ရာသီခွင်ပြုပြင်မှု (Seasonal Cleander)

ကျေး: စွ. ကုမ္ပဏီ လုပ်ငန်း

ရာသီခွင်ပြု ပြုကွန်နစ်

ရက်စွဲ- 13.6.2019

အကြောင်းအရာ	တနင်္ဂနွေ	တနင်္လာ	ဗုဒ္ဓဟူး	သောတနင်္ဂနွေ	သောတနင်္လာ	တနင်္လာ	တနင်္လာ	တနင်္လာ	တနင်္လာ	တနင်္လာ	တနင်္လာ	တနင်္လာ
ရာသီခွင်												
လေပူ		အပူပို	အပူပို	အပူပို	အပူပို	အပူပို	အပူပို	အပူပို	အပူပို	အပူပို	အပူပို	
မြေစေ့			မြေစေ့	မြေစေ့	မြေစေ့	မြေစေ့	မြေစေ့	မြေစေ့	မြေစေ့	မြေစေ့	မြေစေ့	မြေစေ့
အားလပ်ရက်	-	-	-	-	-							-

ပါဝင်သူဦးရေ- 14ဦး  
(ကျား=5, မ=9ဦး)



၃။ ဥစ္စာနေကြွယ်ဝမှုပြဇယား (Wealth Ranking)

ကျေးရွာ - ကိုမောင်ဖုတ်၊  
 ဇူလိုင်လ - 13.6.2019

ဥစ္စာနေကြွယ်ဝမှုပြဇယား

အဆင့်	သတ်မှတ်ချက်	အိမ်ထောင်စု အရေအတွက်	ရာခိုင်နှုန်း (%)
အလယ်အလတ် အုပ်စု	ပျဉ်းစောင်းအိမ်၊ <sup>ထပ်</sup> ၇၅ ဇက်၊ ဆိုင်တယ် ဦး	၁၀	၂၄.၃၉%
အဆင့်မရပြေသော အုပ်စု	ပျဉ်းစောင်းအိမ်၊ ဆိုင်တယ်၊ ဝတ် ကံး	၃၁	၇၅.၆၁%
	ရေပေါင်း	၄၁	၁၀၀.၀%
ပါဝင်သူဦးရေ - 14ဦး (ကျား=5,မ=9ဦး)			

၃၈၁၈၄ ကြယ်ဝမ္မာ

ကျေးဇူးပြုပြီး ဆန်းစစ်ခြင်း

ကျေးဇူးအပ်သူ - ဏိ - ကျေးဇူး ဆိုအောင်ဖုတ်: ရက်စွဲ 13.6.2019

- ဆိုအောင်ဖုတ်: ကျေးဇူးသည် အလယ်အလတ် အုပ်စုနှင့် အောင်မြင်စွာ အုပ်စုဖွဲ့၍ အုပ်စု နှစ်စုဖြစ်ပြီး အလယ်အလတ် အုပ်စုတွင် အများစုဖြင့် ပျံ့နှံ့အောင်အိမ် ၊ လယ် ၅ ဧက ၊ ဆိုင်ကပ် ၅ ခု၊ ဝိုင်ဆိုင်ကြသည်။
- အောင်မြင်စွာ အုပ်စုဖွဲ့လျှင်: ပျံ့နှံ့အောင်အိမ် ၊ ဆိုင်ကပ် ၁ ၊ ဓာတ်ကိရိယာ ဝိုင်ဆိုင်ကြပါသည်။

ပျံ့နှံ့အောင်အိမ် ကျေးဇူးအပ်သူ - ကျေးဇူး ၅ ၊ ဝိုင် ၅

ပင့်ကူအိမ်သုံးသပ်ခြင်း (ကျား)

ရက်စွဲ- 13.6.2019

ကျေးရွာ- ကိုမောင်ဖုဝါး

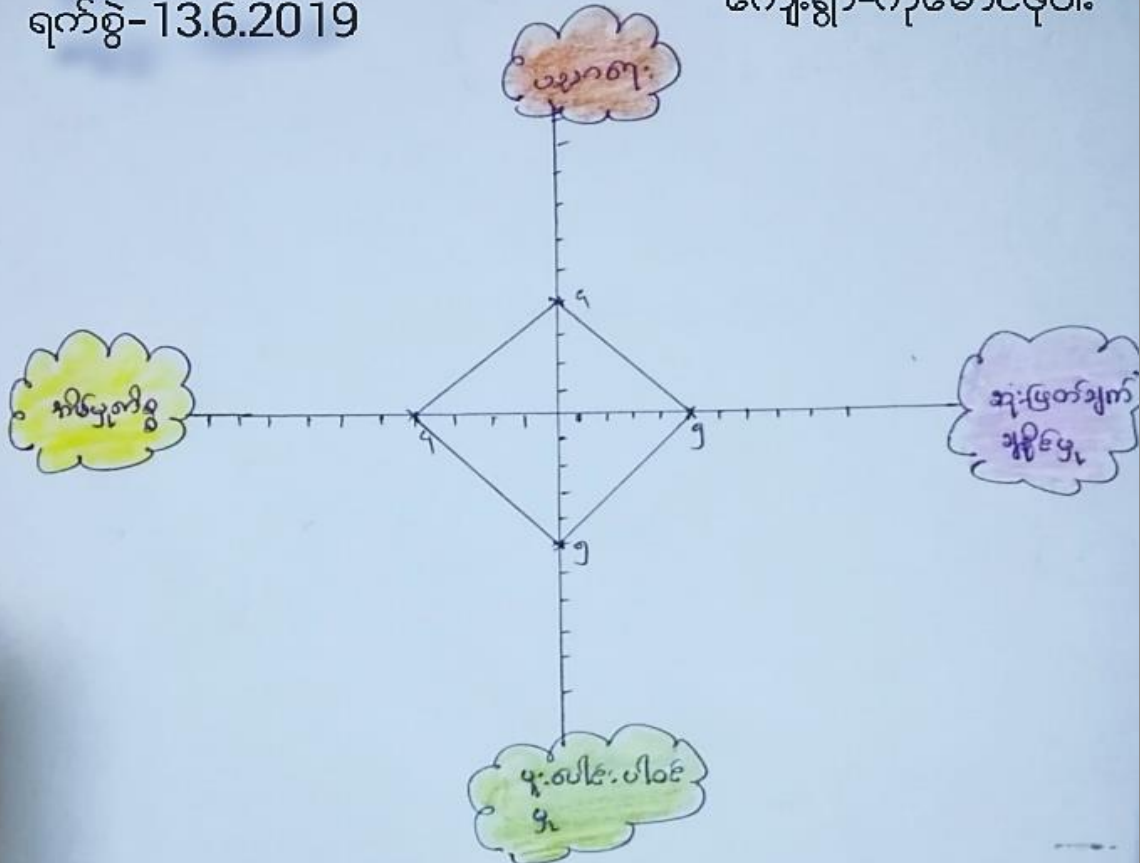

ပါဝင်သူဦးရေ- 10ဦး



# ပင့်ကူအိမ်ပြုဇယား(မ)

ရက်စွဲ- 13.6.2019

ကျေးရွာ-ကိုမောင်ဖုဝါး

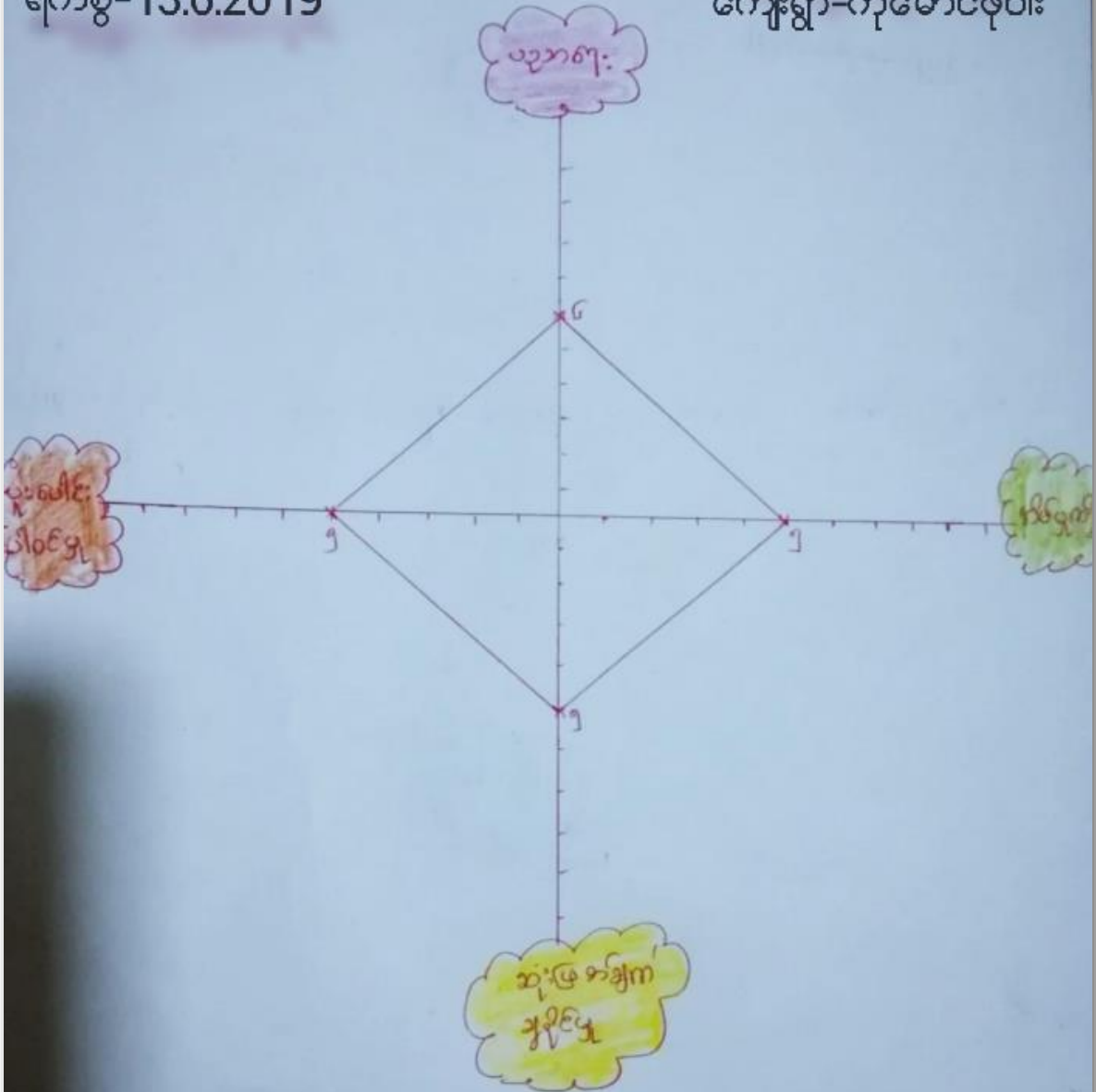

ပါဝင်သူဦးရေ - 18ဦး

ပင့်ကူအိမ်သုံးသပ်ခြင်း(ကျား+မ)

ရက်စွဲ-13.6.2019

ကျေးရွာ-ကိုမောင်ဖုဝါး

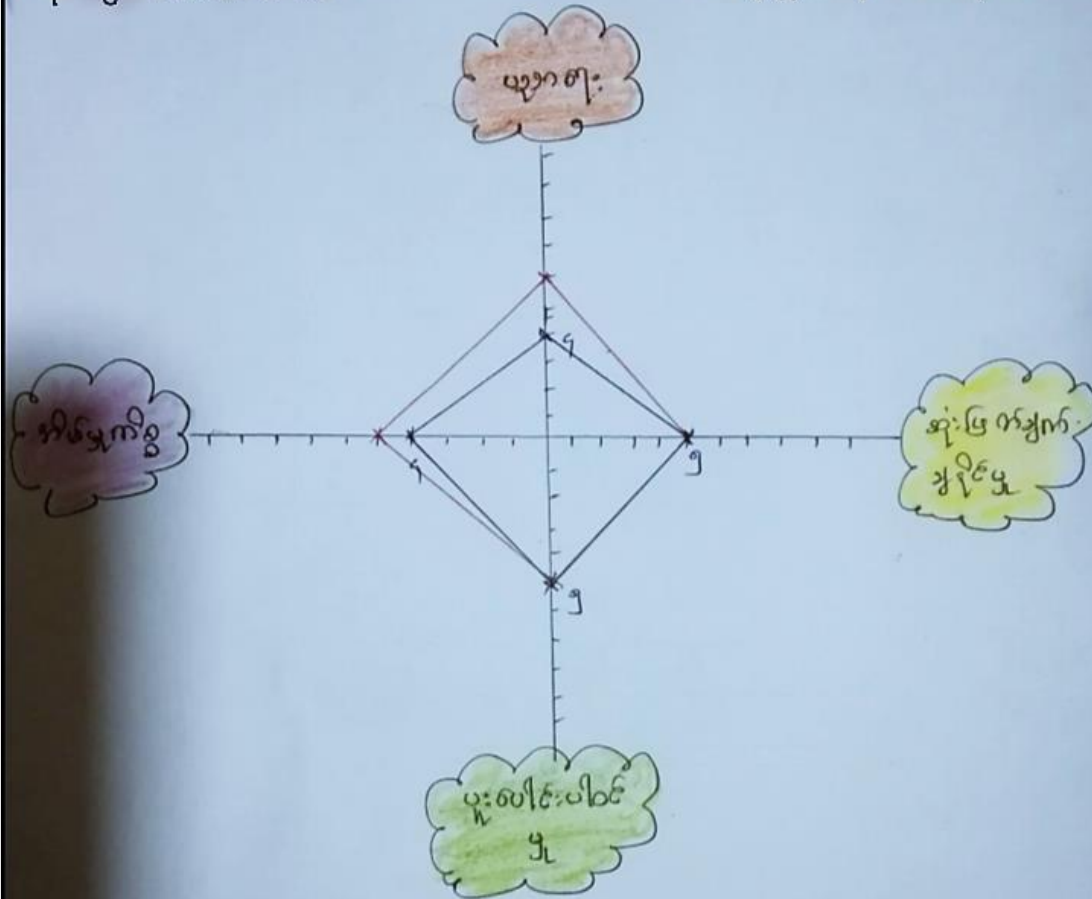

ပါဝင်သူဦးရေ=28ဦး

ပဋိ ဂူဗာဏ်

ဆွေးနွေးခြင်းနှင့် ဆန်းစစ်ခြင်း

ကျေးရွာအုပ်စု \_\_\_\_\_ ကမ္ဘီ \_\_\_\_\_ ကျေးရွာ \_\_\_\_\_ ကိုမောင်မုာ်း \_\_\_\_\_ ရက်စွဲ 13.6.2019

- ယောက်ျားစုလေးများသည် ယုသာကျေးတွင် စီရိယဇာနည်နည်းဖြင့် ဖိန်းကလေးများက နာလုပ်ကြမ်းတလုပ်နိုင်၍ ယုသာကျေးတွင် နားသာကြမည်။

- ကိုမောင်မုာ်း ကျေးရွာတွင် မူးပေါင်းပါဝင်မှုနှင့် ဆုံးဖြတ်ချက်ချမှတ် တို့တွင် နာကျင်ပင်ဖြစ်သည်။

- အိမ်မှုကိစ္စတွင် လည်း ခပ်မကွာ ကြာဘဲ ကျွန်ုပ်တို့လုပ် ကိုင်ကြမည်။

မူးပေါင်းပါဝင် ဆွေးနွေးသူ - ကျေးရွာ ( ၁၀ ) ရက်စွဲ 18 )

**အရင်းအမြစ်အသုံးချမှုပုံစံပြဇယား**

ရက်စွဲ-13.6.2019 ကျေးရွာ-ကိုမောင်ဖုဝါး

အမျိုးအစား	အမျိုးအစား	အမျိုးအစား + အမျိုးအစား
		သဒ္ဓါ
		လယ်
		အင်း
		လမ်း
		အိမ်
		ဆိုင်ကယ်
		အိုး

ပါဝင်သူဦးရေ-14ဦး  
(ကျား=5,မ=9ဦး)

# အရင်းအမြစ်ထိန်းချုပ်မှုပြဇယား

ရက်စွဲ-13.6.2019

ကျေးရွာ-ကိုမောင်ဖုဝါး

အမျိုးသား

အမျိုးသမီး

အမျိုးသား+အမျိုးသမီး

၁၃ သာနီ

လယ်

အင်း

လယ်

အိမ်

ဆိုင်ကယ်

ဘူး

ပါဝင်သူဦးရေ-14ဦး

(ကျား=5,မ=9ဦး)

ပိုင်ဆိုင်မှု ဆန်းစစ်ခြင်း

ဆွေးနွေးခြင်း နှင့် ဆန်းစစ်ခြင်း

ရက်စွဲ-13.6.2017

ပါဝင်သူဦးရေ - 14ဦး  
(ကျား=5,မ=9ဦး)

- ကိုမောင်ဖုဝါ၊ ကျေးရွာသည် အများ ပိုင်  
ဖြစ်သည်။ သူ့သား၊ ဇာတိ၊ အင်း၊ ဝိုက်  
အမျိုးသမီး နှင့် အမျိုးသား အတူတူ သုံး စွဲ  
ကြပြီး ဝိန်းချုပ် ကြပါသည်။

- လယ်၊ ခင်း၊ ဆိုင်ကယ်၊ နွား တို့သည် ယင်း  
အမျိုးသမီး နှင့် အမျိုးသား အတူတူ အသုံးပြု  
ပြီး ဝိန်းချုပ် ကြပါသည်။

- အချုပ် အားဖြင့် ဆိုရသော် ကိုမောင်ဖုဝါ၊ ကျေး  
ရွာသည် အမျိုးသမီး နှင့် အမျိုးသား တန်းတူအခွင့်  
အရေး ရ ကြပါသည်။

၆။ အဖွဲ့အစည်းချိတ်ဆက်မှုပြဇယား (Veen Diagram)

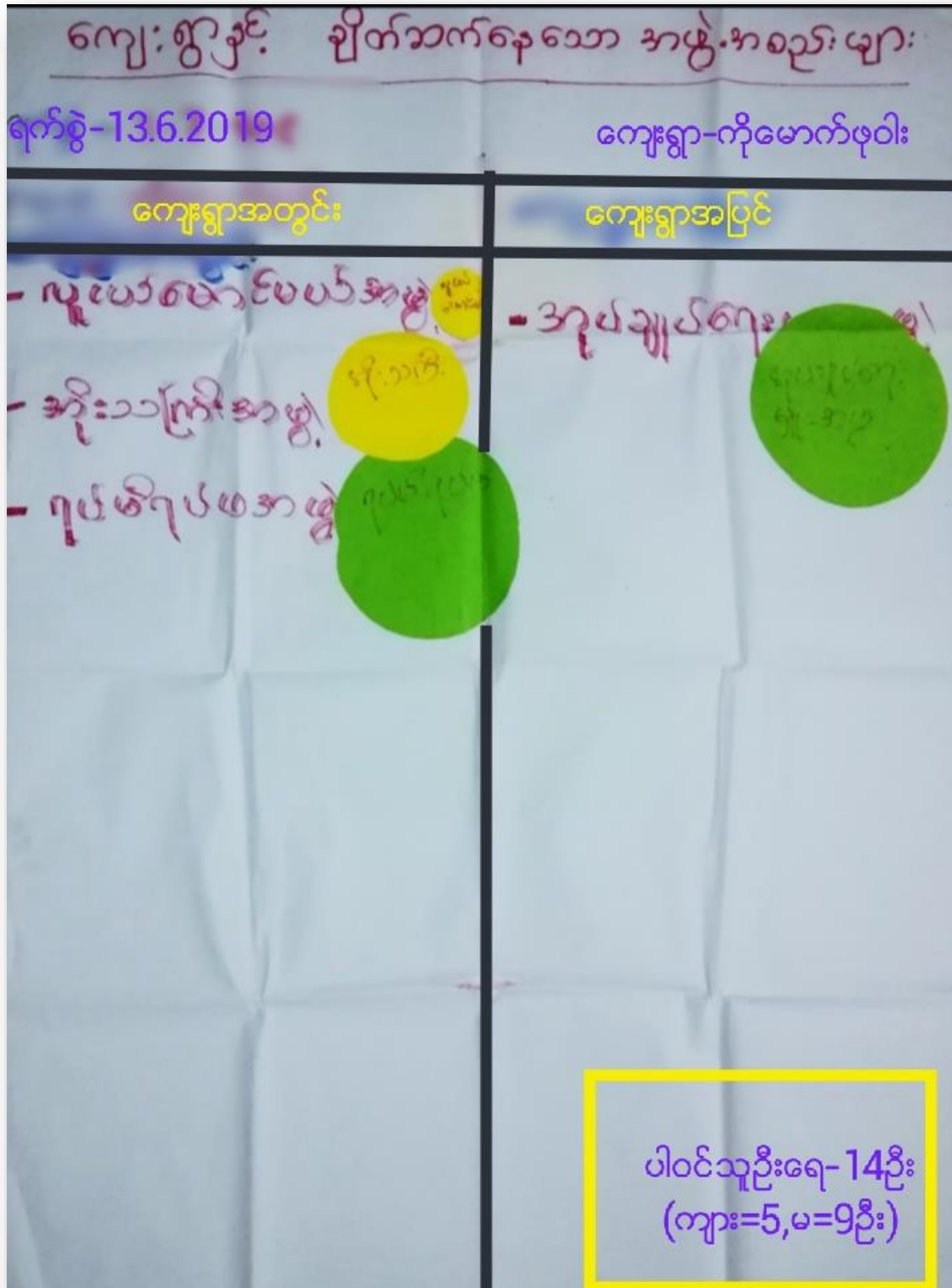

ကျေးရွာအတွင်းအဖွဲ့အစည်းချိတ်ဆက်မှုပြဇယား

ရက်စွဲ-13.6.2019

ကျေးရွာ-ကိုမောက်ဖုဝါး

ဒုတိယအဖွဲ့

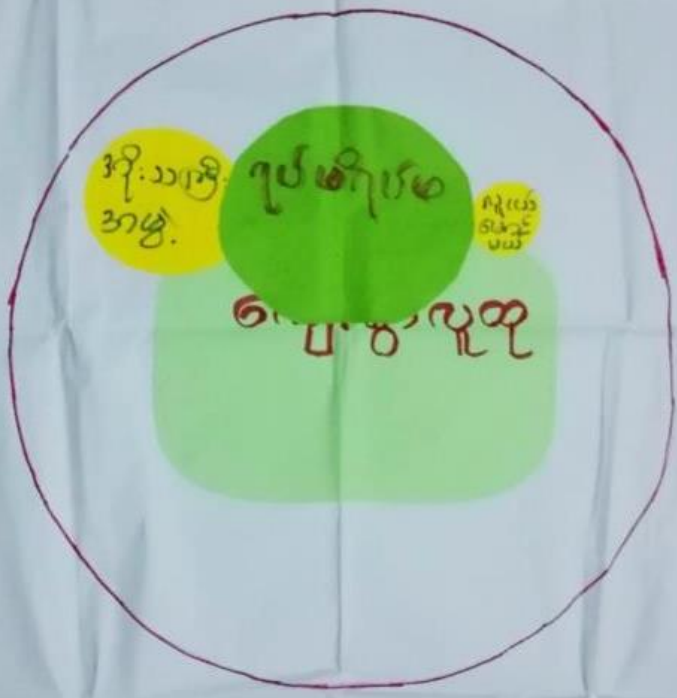

ပါဝင်သူဦးရေ-14ဦး  
(ကျား=5,မ=9ဦး)



အဖွဲ့အစည်း ချိတ်ဆက်မျှပြု မြေပုံ

ဆွေးနွေးခြင်း နှင့် ဆန်းစစ်ခြင်း

ကျေးရွာ=ကိုမောင်ဖုဝါး

ရက်စွဲ-13.6.2019

- ကိုမောင်ဖုဝါး ရွာတွင် ရုပ်ပုံရုပ်ဖော် အဖွဲ့ ခေါင်းသား ဖြစ်အဖွဲ့၊ ယူပင်မောင်မယ်အဖွဲ့တို့ရှိပါသည်။
- ရွာပြင်တွင် အုပ်ချုပ်ရေး များ အဖွဲ့ရှိပါသည်။
- ရုပ်ပုံရုပ်ဖော်အဖွဲ့သည် ရွာသားများနှင့်အနီးကပ်ဆုံး အဖွဲ့ဖြစ်သည်။

ပါဝင်သူဦးရေ=14ဦး  
(ကျား=5,မ=9ဦး)

၇။ ကော်မတီဝင်များရွေးချယ်ခြင်းနှင့် ကျေးရွာဖွံ့ဖြိုးရေးအစီအစဉ် ဆောင်ရွက်မှုမှတ်တမ်း



# ၈။ ကျေးရွာအချက်အလက်များ(PC 1)

ပုံစံ - ၈ - ၁ ကျေးရွာအခြေခံအချက်အလက်များ (Form PC 1)

လမ်းညွှန်ချက်၊ ကျေးရွာ ခေါင်းဆောင်များအား စီမံကိန်း၊ ဦးစီးဌာန	ကျေးရွာတစ်ရွာသို့ ကျေးရွာအချက်အလက်များကို မေတ္တာရပ်ခံ စစ်ဆေးပြီး မူနီကန်အောင်မြင်လုပ်ရမည်။ ဦးနောက်တွင် Tablets မှာဆင့် ပြည့်သွင်းရမည်။	ပထမဆုံးမိတ်ဆက်ခရီး သွားရောက်သောအခါ ပိတ်တောင်းခံရသည်။ စီမံကိန်းမိတ်ဆက်အစည်းဝေးတွင် ပြောဆိုရမည်။	လူထုစည်းရုံးရေးမှူးသည် ဤအချက်အလက်များကို လူထုစည်းရုံးရေးမှူးသည် လူထုစည်းရုံးရေးမှူးမှ အမည် နံနက် ၈:၀၀ နာရီ ကျေးရွာ ကို ဖော ၆၄ ၀၁။
ကျေးရွာခေါင်းဆောင် အမည် ဦးစိုး၊ ဦး	ကျေးရွာခေါင်းဆောင်၏ ဖုန်းနံပါတ်	လူထုစည်းရုံးရေးမှူး၏ အမည် နံနက် ၈:၀၀ နာရီ	
ပြည်နယ်၊တိုင်းဒေသကြီး၊ ဇနယ်၊ မြို့နယ်	လူဦးရေ	ကျေးရွာအုပ်စု	ကျေးရွာ

လူဦးရေ	အိမ်ထောင်စု အရေအတွက်	ကိုးကွယ်သည့်ဘာသာ	အိမ်ထောင်စု အရေအတွက်
လူမျိုးစု (၁) <u>မာရ်</u>	56	ဘာသာ (၁) <u>ဗုဒ္ဓ</u>	56
လူမျိုးစု (၂) -----		ဘာသာ (၂) -----	
လူမျိုးစု (၃) -----		ဘာသာ (၃) -----	
လူမျိုးစုရော အခြား -----		ဘာသာရော -----	
	အရေအတွက်		
မသန်စွမ်းသူများ	5		
သက်ကြီးရွယ်အိုများ (၆၅ နှစ် နှင့် အထက်)	8		
စစ်ဘေးရှောင်			

	အမျိုးသား (အရေအတွက်)	အမျိုးသမီး (အရေအတွက်)
လူဦးရေ	138	135
လူမျိုးစု (၁) -----		
လူမျိုးစု (၂) -----		
လူမျိုးစု (၃) -----		
အခြား		
အိမ်ထောင်စဦးစီး	45	11

မိမိ  
41

(ခ) အခြေခံအဆောက်အအုံ အသုံးအဆောင်များ

စာသင်ကျောင်း	အမှတ် ခြံမပါ	ကျွန်းမာရေး	အမှတ် ခြံမပါ	ဘာသာရေး အဆောက် အအုံများ	အမှတ် ခြံမပါ
မူကြိုကျောင်း	<input type="checkbox"/>	တိုက်နယ်ဆေးရုံ	<input type="checkbox"/>	ဝေတီ	<input type="checkbox"/>
မူလတန်းကျောင်း	<input type="checkbox"/>	ကျွန်းမာရေးဌာန	<input type="checkbox"/>	ဘုန်းကြီးကျောင်း	<input type="checkbox"/>
မူလတန်းကျောင်း	<input type="checkbox"/>	ကျွန်းမာရေးဌာနခွဲ	<input type="checkbox"/>	ဟိန္ဒူဘုရားကျောင်း	<input type="checkbox"/>
အလယ်တန်းကျောင်း	<input type="checkbox"/>	ဆေးပေးခန်း	<input type="checkbox"/>	ခရစ်ယာန်ကျောင်း	<input type="checkbox"/>
လယ်လွန်ကျောင်း	<input type="checkbox"/>	အခြား	<input type="checkbox"/>	ဗလီ	<input type="checkbox"/>
အထက်တန်းကျောင်း	<input type="checkbox"/>			အခြား	<input type="checkbox"/>
အခြား	<input type="checkbox"/>				
မှတ်ချက်		မှတ်ချက်		မှတ်ချက်	

(ဂ) ကျွမ်းကျင်သူများမှတ်တမ်း (ကျေးရွာတွင်နေထိုင်သော သို့မဟုတ် တခြားရွာမှလာရောက်သော ကျွမ်းကျင်သူများ)

(ခ) စာသင်ကျောင်း			(ဂ) ကျွန်းမာရေး			(င) လက်မှုပညာရှင်		
	ရွာတွင်နေ ထိုင်သူ	အခြားရွာမှ လာသူ		ရွာတွင်နေ ထိုင်သူ	အခြား ရွာမှ လာသူ		ရွာတွင် နေထိုင်သူ	အခြားရွာ မှလာသူ
မူလတန်းပြဆရာ/မ	<input type="checkbox"/>	<input type="checkbox"/>	ဆရာဝန်	<input type="checkbox"/>	<input type="checkbox"/>	လက်သမား	<input type="checkbox"/>	<input type="checkbox"/>
အထက်တန်းပြဆရာ/မ	<input type="checkbox"/>	<input type="checkbox"/>	လက်ထောက် ကျွန်းမာရေးပျိုး	<input type="checkbox"/>	<input type="checkbox"/>	ပန်းရံ	<input type="checkbox"/>	<input type="checkbox"/>
အလယ်တန်းပြဆရာ/မ	<input type="checkbox"/>	<input type="checkbox"/>	အမျိုးသမီးကျွန်းမာရေး ဆရာမ	<input type="checkbox"/>	<input type="checkbox"/>	လျှပ်စစ်ကျွမ်းကျင်၊ ဦးသမား	<input type="checkbox"/>	<input type="checkbox"/>
မူကြိုဆရာ/မ	<input type="checkbox"/>	<input type="checkbox"/>	သားဖွားဆရာမ	<input type="checkbox"/>	<input type="checkbox"/>	ရေပိုက်သူ/သံသွယ်သူ	<input type="checkbox"/>	<input type="checkbox"/>
အခြား	<input type="checkbox"/>	<input type="checkbox"/>	ပြည်သူ့ကျန်းမာရေးလုပ်သား	<input type="checkbox"/>	<input type="checkbox"/>	စက်ပြင်ဆရာ	<input type="checkbox"/>	<input type="checkbox"/>
မှတ်ချက်			မှတ်ချက်			မှတ်ချက်		

(ဃ) ကျေးရွာသို့ ရောက်ရှိနိုင်သည့် လမ်းအခြေအနေ / ကျေးရွာတစ်ရွာသည် ၎င်း၏ ကျေးရွာအုပ်စုနှင့် ဆက်သွယ်ထားသော လမ်းအခြေအနေ (အောက်ပါတို့ကိုပိုင်းပါ)

ကျောက်ကြမ်းလမ်း:      ကတ္တရာလမ်း:      ကွန်ကရစ်လမ်း:      မော်တော်ဆိုင်ကယ်လမ်း:  
 ကျောက်ခင်းလမ်း:      မြေသားလမ်း:       လူသွားလမ်း:      အခြား: \_\_\_\_\_

(င) ကျေးရွာဖွံ့ဖြိုးမှုစီမံချက်

(၁) လူထုပတ်ဝန်းကျင်ထိခိုက်မှုမရှိစေရန် ဤကျေးရွာတွင်ကျေးရွာဖွံ့ဖြိုးမှု စီမံချက်ရှိခဲ့ပါသလား?

(၂) ရှိခဲ့ပါလျှင် ဤစီမံချက်ကို ပည်သည့် ခုနှစ်တွင်ပြင်ဆင်ခဲ့ပါသနည်း?

(၃) ဤစီမံချက်ကို မြို့နယ်မှအတည်ပြုခဲ့ပါသလား?

ပိုင်းပါ  
 ရှိပါသည်/မရှိပါ/မသိပါ  
 ၂၀၂၄ ခုနှစ်-----/မသိပါ  
 မြို့နယ်သည်/မပြုခဲ့ပါ /မသိပါ

(၀) ခရီးအကွာအဝေး

(၁) ဤကျေးရွာ၏ပတ်ဝန်းကျင်မှ ရင်းကျေးရွာအုပ်စု၏ပတ်ဝန်းကျင်ထိ ခရီးပိုမိုမည်မျှကွာဝေးသနည်း? မိုင်-----/မသိပါ

(၂) ဤကျေးရွာမှ ရင်းကျေးရွာအုပ်စု၏ပတ်ဝန်းကျင်ထိ သွားလာရာတွင်ကြာမြင့်သည့်အချိန်

ပြောကဲသွေ့ရာသီတွင်ကြာချိန်-- ၁၀ min ----- ထော်လာဂို/မော်တော်ဆိုင်ကယ်/ခြေလျင်/လာ/မော်တော်ဘုတ်/  
အခြား -----

ရိုးရာသီတွင်ကြာချိန်-- ၁၀ min ----- ထော်လာဂို/မော်တော်ဆိုင်ကယ်/ခြေလျင်/လာ/မော်တော်ဘုတ်/  
အခြား -----

(ဃ) ယာယီကျွမ်းကျင်ရုံသာ သဘာဝဘေးအန္တရာယ်

ဤကျေးရွာတွင် ရေကြီးခြင်းကဲ့သို့ သဘာဝဘေးအန္တရာယ်ကျရောက်မှုခြင်း ရှိပါသလား။

မရှိပါ  ရှိပါသည် ရှိလျှင်ဖော်ပြပါ ၂၀၂၃ ခုနှစ် ဇူလိုင်လ ၁၅ ရက်နေ့ ၀ မိုးကြိုး

(ဂ) ကျေးရွာတွင် ခွဲစည်းထားသော အဖွဲ့အစည်းများ

လူထုပတ်ပြုစီမံကိန်းမတိုင်မီ ဤကျေးရွာတွင် ကျေးရွာဖွံ့ဖြိုးရေးအတွက် အစိုးရ (သို့) ရွာသားများကိုယ်တိုင် (သို့) စီမံကိန်းတစ်ခုခုမှ ခွဲစည်းထားသည့် အဖွဲ့အစည်းများရှိပါသလား။

(၁) -----

(၂) -----

(ဇ) အထွေထွေအုပ်ချုပ်ရေး ဦးစီးဌာန (GAD) မှ မှတ်တမ်းတင်ထားခြင်း

ဤကျေးရွာသည် အထွေထွေအုပ်ချုပ်ရေး ဦးစီးဌာန (GAD) မှ မှတ်တမ်းတင်ထားမှု ရှိပါသလား။

မရှိပါ  ရှိပါသည်

ကျေးရွာခေါင်းဆောင်

အမည် : ဦး စိုး ဖိုး

လက်မှတ် : [Signature] ဇူလိုင်လ ၁၅၊ ၂၀၂၃

လူထုစည်းရုံးရေးမှူး

အမည် : ဦး စိုး ကျွဲ

လက်မှတ် : [Signature] ဇူလိုင်လ ၁၅၊ ၂၀၂၃

## ၉။ စီမံကိန်းစက်ဝန်းအချိန်ဇယား(PC 2)

ပုံစံ - ၀-၂ - စီမံကိန်းစက်ဝန်းအချိန်ဇယား (PC 2)

ပိုင်ရှင်အမည်	သက်ဆိုင်ရာလုပ်ငန်းစဉ်/လက်ထောက်ရည်ရွယ်ချက်များ		စီမံကိန်းစက်ဝန်းအဆင့်တစ်ခုစီပြီးစီးတိုင်း ကျေးရွာနှင့် ကျေးရွာအုပ်စုအတွက်				
ကုန်ပစ္စည်း/ပစ္စည်းအမျိုးအမည်	ပိုင်ရှင်အမည်/အမည်: ၂၆.၆၅၁.၆၅၁.၆၅၆						
အမှတ်	၂၃.၆.၂၀၂၄	စက်ဝန်းအားအမှတ်ခြိပ်ပါ		<input type="checkbox"/> စက်ဝန်း(၁) <input checked="" type="checkbox"/> စက်ဝန်း(၂) <input type="checkbox"/> စက်ဝန်း(၃)			
ပြည်နယ်/တိုင်း	ကရင်	မြို့နယ်	လှိုင်	ကျေးရွာအုပ်စု	ကစ	ကျေးရွာ	ရှင်မာင်မြို့

စီမံကိန်းအဆင့်/အမျိုးအမည်	နေ့ရက်		အစည်းအဝေးတွင်တက်ရောက်သူအရေအတွက်					အိမ်ထောင်စုပေါင်း	အိမ်ထောင်ရာ %
	စတင်သည့်နေ့	ပြီးဆုံးသည့်နေ့	အမျိုးသားအရေအတွက်	အမျိုးသမီးအရေအတွက်	အိမ်ထောင်စုအရေအတွက်	လူမျိုးစုတက်ရောက်သူအရေအတွက်နှင့် လူမျိုးစုအမည်			
၁။ ကျေးရွာစီမံကိန်း မိတ်ဆက်အစည်းအဝေး	၂၆.၆.၂၀၂၄	၂၆.၆.၂၀၂၄	၁၀	၁၈	၂၈	၂၈	ကျေးရွာ	၅၆	၅၀%
၂။ ကျေးရွာဖွံ့ဖြိုးရေး စီမံကိန်းအစည်းအဝေး	၂၆.၆.၂၀၂၄	၂၆.၆.၂၀၂၄	၁၀	၁၈	၂၈	၂၈	ကျေးရွာ	၅၆	၅၀%
၃။ ကျေးရွာအုပ်စု လုပ်ငန်းဆောင်ရွက်ချက်အစည်းအဝေး									
၄။ မြို့နယ်အဆင့် စီမံကိန်းရေးဆွဲရေးနှင့် အကောင်အထည်ဖော်ရေးကော်မတီ၏ စီမံကိန်း သုံးသပ်မှုအစည်းအဝေး			မလို	မလို	မလို	မလို			
၅။ မြို့နယ် စီမံကိန်းရေးဆွဲရေးနှင့် အကောင်အထည်ဖော်ရေး ကော်မတီ၏ဆုံးဖြတ်မှုကို ရွာသို့ အသိပေးအကြောင်းကြားသည့် အစည်းအဝေး						-			
၆။ စီမံကိန်းလုပ်ငန်းခွဲစီမံချက်ရေးဆွဲခြင်းအစည်းအဝေး						-			
၇။ စီမံကိန်းလုပ်ငန်း အကောင်အထည်ဖော်ရေးအစီအစဉ် ရေးဆွဲခြင်း						-			

၁၀။ ကျေးရွာဖွံ့ဖြိုးရေးဦးစားပေးအစီအစဉ် (PC 3)

ပုံစံ - ၀ - ၃ ကျေးရွာဖွံ့ဖြိုးရေး ဦးစားပေးအစီအစဉ် (Form PC 3)

လယ်ဥယျာဉ်၊ အထွေထွေ (၃) ကျေးရွာဖွံ့ဖြိုးရေးအစဉ်အဆင့်၊ ဦးစားပေးအစီအစဉ်၊ ကျေးရွာဖွံ့ဖြိုးရေး အထောက်အကူပြု  
 ကော်မတီသည် လူထုစည်းရုံးရေးမှူးအကူအညီဖြင့် ဤပုံစံကိုဖြည့်စွဲအောင် မြည့်စွင်းရမည်။

လူထုစည်းရုံးရေးမှူး/ဝန်ထမ်း အမည် ဖုန်းအောင်၊ လွန်း

နေ့စွဲ 13.၆.၂၀၂၀၊ ဝက်ဝန်းအား အမှတ်ဖြစ်ပါ (✓)  ဝက်ဝန်း(၀)   
 ဝက်ဝန်း(၂)  ဝက်ဝန်း(၃)  ဝက်ဝန်း(၄)

ပြည်နယ်/တိုင်း ကရင်၊ ဖြန့်ဖြူးမှု ပုသိမ်၊ ကျေးရွာအုပ်စု ကရိ၊ ကျေးရွာ ပုသိမ်၊

က၊ အခက်အခဲအတားအဆီးများအားထည့်သွင်းခြင်း - ယခုလက်ရှိအခြေအနေတွင် ဤကျေးရွာဖွံ့ဖြိုးရေးအစဉ်အဆင့်အတွက် အခက်အခဲအတားအဆီးများသည် ပညာသည်များဖြစ်ပါသည်။ (အမျိုးသား/သမီး အနည်းဆုံးအခက်အခဲ ၅ ပုဂ္ဂိုလ်ပါ)

အမျိုးသား အဖွဲ့မှ တင်ပြသောအခက်အခဲအတားအဆီးများ	အမျိုးသမီး အဖွဲ့မှ တင်ပြသောအခက်အခဲအတားအဆီးများ
၀ မိုးရာသီတွင် လမ်း၊ ဖြန့်ဖြူးမှု အခက်အခဲများ ဖြစ်ပေါ်နေခြင်း။	၀ ကုန်ပစ္စည်း၊ အစားအသုံး၊ အစားအသုံး ပစ္စည်းများ ပြင်ဆင်ခြင်း။
၂ မိုးရာသီတွင် စတုဂံပေါက်ကွဲခြင်း၊ စတုဂံပေါက် ကျဆုံးခြင်း။	၂ ရွာတွင် လမ်း၊ ဖြန့်ဖြူးမှု အခက်အခဲများ ဖြစ်ပေါ်နေခြင်း။
၃ မိုးရာသီတွင် မြေရေကြီးရေကြီး ဖြစ်ပေါ်နေခြင်း၊ မြေရေကြီး ဖြစ်ပေါ်နေခြင်း။	၃ မြေရေကြီးရေကြီး ဖြစ်ပေါ်နေခြင်း၊ မြေရေကြီး ဖြစ်ပေါ်နေခြင်း။
၄ မြေရေကြီးရေကြီး ဖြစ်ပေါ်နေခြင်း၊ မြေရေကြီး ဖြစ်ပေါ်နေခြင်း။	၄ မြေရေကြီးရေကြီး ဖြစ်ပေါ်နေခြင်း၊ မြေရေကြီး ဖြစ်ပေါ်နေခြင်း။
၅ မိုးရာသီတွင် မြေရေကြီးရေကြီး ဖြစ်ပေါ်နေခြင်း၊ မြေရေကြီး ဖြစ်ပေါ်နေခြင်း။	၅
၆ မိုးရာသီတွင် မြေရေကြီးရေကြီး ဖြစ်ပေါ်နေခြင်း၊ မြေရေကြီး ဖြစ်ပေါ်နေခြင်း။	၆
၇	၇
၈	၈
၉	၉
၁၀	၁၀

၁။ မျှော်မှန်းခြင်း - ရောင်လာမည့် (၅)နှစ် အတွင်း ကျေးရွာဖွံ့ဖြိုးရေး မျှော်မှန်းလျာထားချက်များအား တင်ပြပါ။

အမျိုးသားအဖွဲ့မှ တင်ပြသောမျှော်မှန်းချက်များ		အမျိုးသမီးအဖွဲ့မှ တင်ပြသောမျှော်မှန်းချက်များ	
၁။	လမ်း၊ ကောင်းလာပါက ညွှန်းလာရန် ကောင်းပြေလာမည်။	၁။	ကိုတောင်ဖွား၊ ကံကောင်းပြီး သိမ်မွေ့စိုပြည် လာပါက ကျေးရွာ ညွှန်းလာမည်။ ကောင်းပြေလာမည်။
၂။	ကျေးရွာအတွင်း နေထိုင်ရာ အိမ်များ ကောင်းပြေလာမည်။	၂။	ဘုရားလမ်း၊ ကောင်းပြေလာပါက ရွာသားများ ညွှန်းလာရမည် ပြေလာမည်။
၃။	မူကြံကျွမ်းကျင်မှု အထက် ကောင်းမွန်စွာ ပညာရေး လက်ယူမိမိမည်။	၃။	မူကြံ၊ ကျွမ်းကျင်မှု အထက် ကောင်းမွန်စွာ ပညာရေး လက်ယူမိမိမည်။ ကျေးရွာအတွင်း ပြေလာမည်။
၄။	လူအိမ်ထဲရှိ ကျေးရွာ အဖွဲ့အစည်းများ ကောင်းပြေလာမည်။ ကောင်းမွန်စွာ ကျွမ်းကျင်မှု အထက် ကောင်းပြေလာမည်။	၄။	လူအိမ်ထဲရှိ ကျေးရွာ အဖွဲ့အစည်းများ ကောင်းပြေလာမည်။ ကောင်းမွန်စွာ ကျွမ်းကျင်မှု အထက် ကောင်းပြေလာမည်။
၅။	စက်မှုပညာရေး အဖွဲ့အစည်း ညွှန်းလာမည် ပြေလာမည်။		
၆။	ပျိုးပေးရေး အဖွဲ့အစည်း ညွှန်းလာမည် ပြေလာမည်။		



၈။ လူထုပီပီကိန်းဖိ လာမည့် (၇) နှစ်အတွက် အကျုံးဝင်သော ဦးစားပေး ပြုပြင်တိုးတက်မှု လုပ်ငန်း အင်အားစဉ်များအားဖော်ပြပါ။

အ ထပ်	ကျေးဇူးအတွက် ဦးစားပေး ပြုပြင်တိုးတက်မှု လုပ်ငန်းစဉ်များ	အဆိုပြုသူ (အမျိုးသားများ/ အမျိုးသမီးများ/အမျိုးသား+ အမျိုးသမီး)	ခန့်မှန်းကျန်ကျ စရိတ်	အကျိုးပေးစွမ်းရည် ခန့်မှန်းခြေ အစရ အတွက်
၁	ရွာပတ်လမ်း (အခြေခံအဆောက်အအုံ) (၂.၂၀၀' x ၅၅' x ၂')	၈ + ၁	၁၅၄၀၀၀၀၀	၂၇၃
၂	ကျေးဇူးစင် ကျောက် (၁၂' x ၁၂') (၃၅' x ၆၀')	၆၈	၁၀၀၀၀၀၀၀	၂၇၃
၃	အိမ်အားလုံးအတွက် ရေပေးစနစ် (၂၂၀၀')	၈ + ၁	၂၂၄၀၀၀၀၀	၂၇၃
၄	ရေပေးစနစ် (၂၀၇' x ၂၀')	၈ + ၁	၇၂၀၀၀၀၀	၂၇၃
၅	ပျော်စရာစင်္ကြံလမ်း	၈ + ၁	၂၀၀၀၀၀၀၀	၂၇၃

သား လူထုပီပံက်ိန်းအိ လာပည့် (၄) နှစ်အတွက် အကျုံးပင်သော ဦးစားပေး ပွဲဖြိုးတိုးတက်မှု၊ လုပ်ငန်း အစီအစဉ်များအားပေးပါခြင်း။

အ ထပ်	ကျေးရွာအတွက် ဦးစားပေး ပွဲဖြိုး တိုးတက်မှု၊ လုပ်ငန်းစဉ်များ	အဆိုပြုသူ (အမျိုးသားများ/ အမျိုးသမီးများ/အမျိုးသား+ အမျိုးသမီး)	အခန်းကဏ္ဍ
၁	၅၈၈၅၀၂၅၆	ကမ္ဘိုးဘား	
၂	၅၅၆၈၀၂၅၆	ကမ္ဘိုးဘား	
၃			
၄			
၅			

ခေါင်းဆောင်၊ ကျေးရွာပီပံက်ိန်းအထောက်အကူပြုကော်မိတီမှ အတည်ပြုသည်။

အမည်: ဦးမြင့်အောင် လက်မှတ်: [Signature] ဝန်.ရံ. 13. ၁. ၆. 2019



ထိုသို့ ဆွေးနွေးရာတွင် ကျွန်ုပ်တို့ ဖော်ပြခဲ့သည့် ပါဝင် ဆွေးနွေးထားပါ  
 သည့် အဓိကအချက်မှာ ကျွန်ုပ်တို့ နယ်လုံးမှ ပါဝင်သည့်  
 အစားအသောက်၊ ဆေးဝါးများနှင့် ဆေးကုသမှုများ ပြီးစီးပေးရန်  
 အရေးကြီးစွာ ဆောင်ရွက်ပေးရန် ဝန်ဆောင်ခံရမည် ဖြစ်ပါသည်။  
 ထို့ကြောင့် လက်ထောက် ညွှန်ကြားမှုဦးစီးဌာနမှ စီမံကိန်းအတွက်  
 အကူအညီပေးရန်၊ ဖခင်လုပ်ငန်းများ၊ လက်ထောက်များကို ဖြစ်စေရန်  
 အင်အားစုပါဝင် အဓိကအချက်မှာ ကျွန်ုပ်တို့ စီမံကိန်းနှင့် မညီ  
 ကွဲမညီ ကျွန်ုပ်တို့ စီမံကိန်းကို ကျွန်ုပ်တို့ နယ်လုံးမှ အရေးကြီး  
 ပါသည်။

အဓိကအချက်မှာ နယ်လုံးမှ နယ်လုံးမှ စီမံကိန်း  
 အင်အားစုကို ဆောင်ရွက်ပေးရန် ဖြစ်စေရန် ဝန်ဆောင်ခံ  
 ပါသည်။ ထို့ကြောင့် ကျွန်ုပ်တို့ စီမံကိန်းနှင့် ကျွန်ုပ်တို့  
 အင်အားစုကို နယ်လုံးမှ အရေးကြီးပါသည်။

မှတ်တမ်းပြုစုသူ - အမည် - နိုင်အောင်အောင်လက်မှတ် - *Aye*      နေ့ရက် - ၁၃.၆.၂၀၁၇

အတည်ပြုသူ - အမည် - ဦးစင်သန်းလက်မှတ် - *Zin*      နေ့ရက် - ၁၃.၆.၂၀၁၇

၁၂။ ကဏ္ဍအလိုက်ဦးစားပေးဖွံ့ဖြိုးရေးလုပ်ငန်းစဉ်များ

ကဏ္ဍ	စ ဇယား	လုပ်ငန်းအမျိုးအစား	အဆိုပြုသူ (အမှန်ဖြစ်ရန်)			ရက်စွဲ	ထောက်ပံ့မည့်အဖွဲ့အစည်း (သို့) ဌာန	မှတ်ချက်
			ကျား	မ	ကျား+မ			
အခြေခံအဆောက်အအုံ (လမ်း/တံတား/ရေရရှိရေး/မီးလင်းရေး)	၁	ရွာပတ်လမ်း(ဂဝံ မြေသားလမ်း)			က+မ	၂၀၁၉	DRD,CDD	
	၂	ရေတွင်းရေကန်	က			၂၀၁၉	DRD,CDD	
	၃	ရွာတွင်းကွန်ကရစ်လမ်း			က+မ	၂၀၂၀	DRD,CDD	
	၄	ကိုမောင်ဖုဝါး-ကိုဝါ မီးတံတား		မ		၂၀၂၀	DRD,CDD	
	၅							
လူမှုစီးပွားရေးကဏ္ဍ (ပညာရေး/ကျန်းမာရေး နှင့်ဆိုင်သော အဆောက်အအုံများနှင့် အခြားလိုအပ်ချက်များ)	၁	မူကြိုကျောင်း			က+မ	၂၀၂၀	CDD,ပညာရေး	
	၂							
	၃							
	၄							
	၅							
သက်မွေးဝမ်းကြောင်းကဏ္ဍ (စိုက်ပျိုးရေး၊ မေ ပေးခြင်းနှင့်ဆိုင်သော အဆောက်အအုံများနှင့်)	၁							
	၂							
	၃							
	၄							
	၅							
သဘာဝဘေးအန္တရာယ် လျော့ပါးရေး ကဏ္ဍ	၁							
	၂							
	၃							
	၄							
	၅							
အခြားကဏ္ဍ (ဌာနဆိုင်ရာများသို့ လွှဲပြောင်းနိုင်ခြင်း နှင့် အကောင်အထည် ညီစေဆောင်ရွက်ပေးနိုင်)	၁	စက်လှေတစ်စင်း			က+မ	၂၀၂၁		
	၂							
	၃							
	၄							
	၅							









