



ပြည်ထောင်စုသမ္မတမြန်မာနိုင်ငံတော်အစိုးရ
 စိုက်ပျိုးရေး၊ မွေးမြူရေးနှင့် ဆည်မြောင်းဝန်ကြီးဌာန
 ကျေးလက်ဒေသဖွံ့ဖြိုးတိုးတက်ရေးဦးစီးဌာန



လူထုပဟိုပြုစီမံကိန်း

NATIONAL COMMUNITY DRIVEN DEVELOPMENT PROJECT
 NCDDP

နတ်မောက် အုပ်စု၊ ကုက္ကိုကုန်း ကျေးရွာ
 ကျေးရွာဖွံ့ဖြိုးရေးအစီအစဉ်

၂၀၁၈ ခုနှစ်

ပန်းတောင်းမြို့နယ်



မာတိကာ

- ၁။ ပန်းတောင်းမြို့နယ် အခြေပြုခြင်း 3
- ၂။ နတ်မောက် ကျေးရွာအုပ်စု အခြေပြုခြင်း 4
- ၃။ နတ်မောက် ကျေးရွာအုပ်စု တွင်ပါဝင်သောကျေးရွာများစာရင်း 4
- ၄။ ကျေးရွာအခြေခံအချက်အလက်များ (ကျေးရွာသမိုင်းကြောင်း)..... 5
- ၅။ လူထုပူးပေါင်းပါဝင်သော လူမှုဆန်းစစ်ခြင်းနှင့် အကဲဖြတ်ခြင်းလုပ်ငန်းစဉ် အကျဉ်းချုပ်ဖွဲ့စည်းရေး..... 5
- ၆။ ကျေးရွာဖွံ့ဖြိုးရေးအစီအစဉ်အတွက်အသုံးပြုခဲ့သော PRA Tools တစ်ခုချင်းစီ အတွက် သုံးသပ်ချက်များ 6
 - ၆.၁။ကျား၊ မ ပင့်ကူအိမ်သုံးသပ်ခြင်း 6
 - ၅.၂။ကျား/မ ပင့်ကူအိမ်သုံးသပ်ချက် 6
 - ၆.၃။ကျေးရွာအရင်းအမြစ်အသုံးချမှုဖွဲ့စည်းရေး 7
 - ၆.၄။ကျေးရွာအရင်းအမြစ်အသုံးချမှုဖွဲ့စည်းရေး သုံးသပ်ချက်..... 7
 - ၆.၅။ဥစ္စာနေကြွယ်ဝမှု အဆင့်သတ်မှတ်ခြင်း 8
 - ၆.၆။ဥစ္စာနေကြွယ်ဝမှု အဆင့်သတ်မှတ်ခြင်းသုံးသပ်ချက် 8
 - ၆.၇။အဖွဲ့အစည်းချိတ်ဆက်မှုပြုခြင်း 9
 - ၆.၈။အဖွဲ့အစည်းချိတ်ဆက်မှုပြုခြင်း သုံးသပ်ချက်..... 9
 - ၆.၉။ရာသီခွင်ပြ ပြက္ခဒိန် 10
 - ၆.၁၀။ရာသီခွင်ပြ ပြက္ခဒိန်သုံးသပ်ချက် 10
 - ၆.၁၁။လူမှုရေးနှင့်ကျေးရွာအရင်းအမြစ်ပြုခြင်း 11
 - ၆.၁၂။လူမှုရေးနှင့် ကျေးရွာအရင်းအမြစ်ပြုခြင်း သုံးသပ်ချက် 11
- ၇။ ကော်မတီဝင်များရွေးချယ်ခြင်းနှင့် ကျေးရွာဖွံ့ဖြိုးရေးအစီအစဉ် ဆောင်ရွက်မှု မှတ်တမ်းဓါတ်ပုံများ 12
 - ၇.၁။ကျေးရွာအစည်းအဝေးနှင့် PRA Tools များအသုံးပြု၍ အချက်အလက်ကောက်ခံခြင်း..... 12
 - ၇.၂။ ကုက္ကိုကုန်း ကျေးရွာ၏ စီမံကိန်းအထောက်အကူပြု ကျေးရွာကော်မတီဝင်များစာရင်း..... 13
- ၈။ ကျေးရွာအချက်အလက်(ပုံစံ-၁)..... 14
 - ၈.၁။ ပထမနှစ်ကျေးရွာအချက်အလက်(ပုံစံ-၁) 14
 - ၈.၂။ ဒုတိယနှစ်ကျေးရွာအချက်အလက်(ပုံစံ-၁) 17
- ၉။ စီမံချက်စက်ဝန်းအချိန်ဇယား (ပုံစံ - ၂)..... 20
 - ၉.၁။ ပထမနှစ်စီမံချက်စက်ဝန်းအချိန်ဇယား (ပုံစံ - ၂)..... 20
 - ၉.၂။ ဒုတိယနှစ်စီမံချက်စက်ဝန်းအချိန်ဇယား (ပုံစံ - ၂)..... 21



၁၀။ ကျေးရွာဖွံ့ဖြိုးရေး ဦးစားပေးအစီအစဉ် (ပုံစံ-၃)..... 22

 ၁၀.၁။ ပထမနှစ်ကျေးရွာဖွံ့ဖြိုးရေး ဦးစားပေးအစီအစဉ် (ပုံစံ-၃) 22

 ၁၀.၂။ ဒုတိယနှစ်ကျေးရွာဖွံ့ဖြိုးရေး ဦးစားပေးအစီအစဉ် (ပုံစံ-၃)..... 24

 24

၁၁။ ကျေးရွာအုပ်စု စီမံကိန်းလုပ်ငန်းခွဲရွေးချယ်ခြင်း (ပုံစံ-၄)..... 26

 ၁၁.၁။ ပထမနှစ်ကျေးရွာအုပ်စု စီမံကိန်းလုပ်ငန်းခွဲရွေးချယ်ခြင်း (ပုံစံ-၄) 26

 ၁၁.၂။ ဒုတိယနှစ်ကျေးရွာအုပ်စု စီမံကိန်းလုပ်ငန်းခွဲရွေးချယ်ခြင်း (ပုံစံ-၄)..... 28

၁၂။ အစည်းအဝေးမှတ်တမ်းများ..... 30

၁၃။ ကဏ္ဍအလိုက်ဦးစားပေးဖွံ့ဖြိုးရေးလုပ်ငန်းစဉ်များ(ပုံစံ-၄ နောက်ဆက်တွဲ)..... 32

 ၁၃.၁။ ပထမနှစ်ကဏ္ဍအလိုက်ဦးစားပေးဖွံ့ဖြိုးရေးလုပ်ငန်းစဉ်များ(ပုံစံ-၄ နောက်ဆက်တွဲ) 32

 ၁၃.၂။ ဒုတိယနှစ်ကဏ္ဍအလိုက်ဦးစားပေးဖွံ့ဖြိုးရေးလုပ်ငန်းစဉ်များ(ပုံစံ-၄ နောက်ဆက်တွဲ) 33

၁။ ပန်းတောင်းမြို့နယ် အခြေပြမြေပုံ

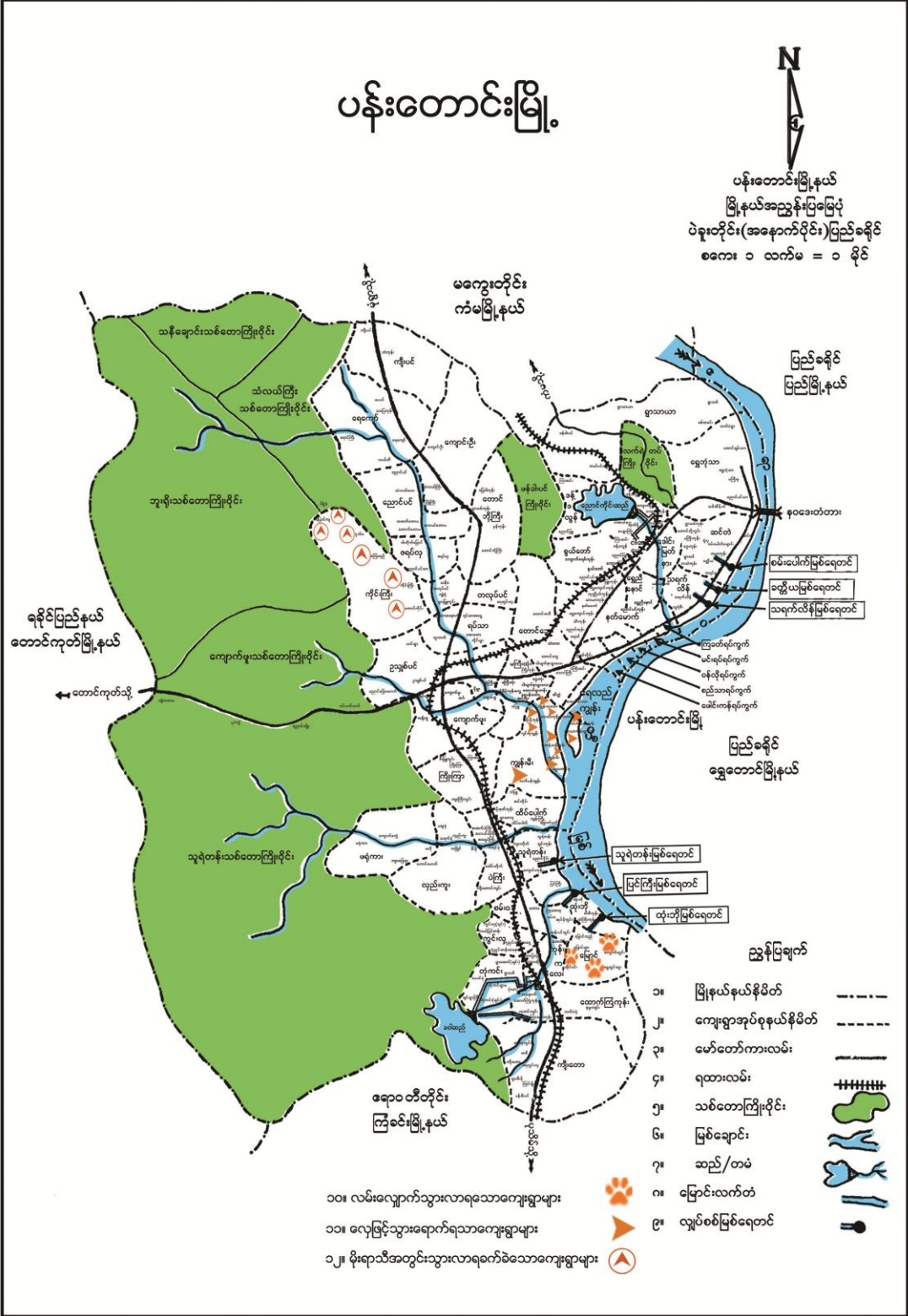

၂။ နတ်မောက် ကျေးရွာအုပ်စု အခြေပြမြေပုံ

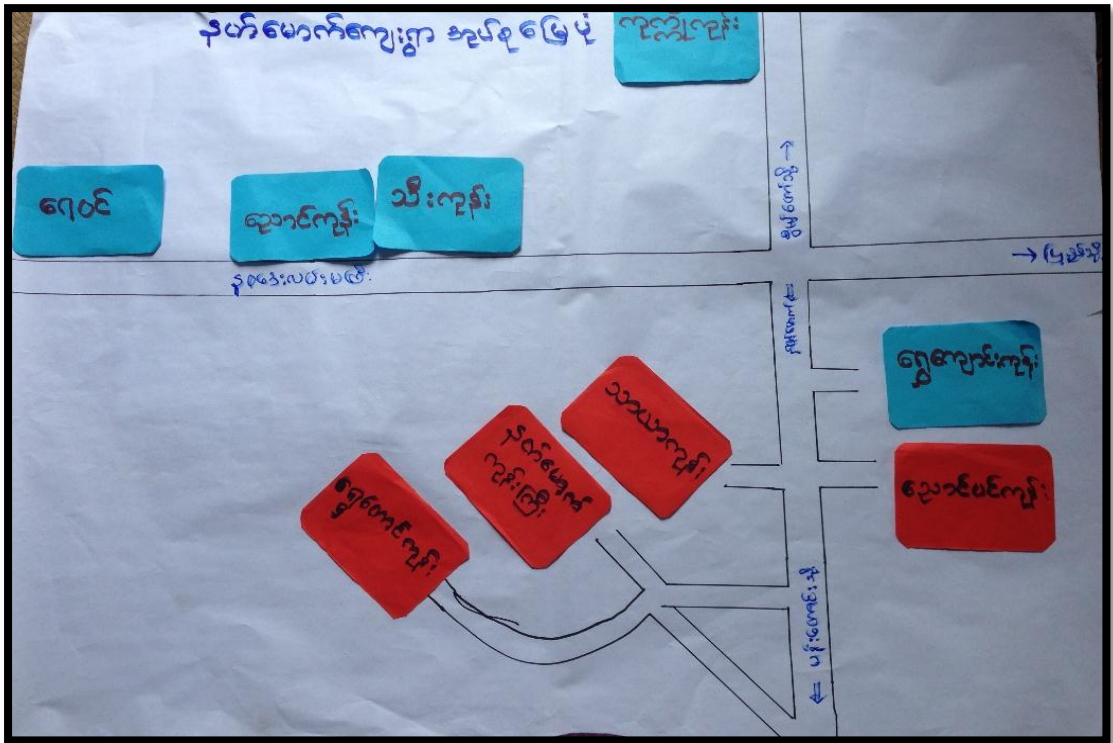

၃။ နတ်မောက် ကျေးရွာအုပ်စု တွင်ပါဝင်သောကျေးရွာများစာရင်း

၁. ကုက္ကိုကုန်း
၂. နတ်မောက်
၃. ညောင်ပင်ကုန်း
၄. ရွှေကျောင်းကုန်း
၅. သာယာကုန်း
၆. ရေဝင်
၇. သီးကုန်း
၈. ရွှေတောင်ကုန်း
၉. ညောင်ကုန်း



၄။ ကျေးရွာအခြေခံအချက်အလက်များ (ကျေးရွာသမိုင်းကြောင်း)

ကုက္ကိုကုန်းရွာသည် ရွာတည်စအခါက တောင်ကုန်းပေါ်တွင် အိမ်ခြေအနည်းငယ်စုဝေးနေထိုင်ခဲ့ကြသော ရွာတစ်ရွာဖြစ်သဖြင့် “တောင်ကုန်းကြီးရွာ” ဟု ခေါ်ဝေါ်ခဲ့ကြသည်။ နောင်အခါတွင် အိမ်ခြေများတိုးပွားလာခဲ့ပြီး ရွာတည်ရာ တောင်ကုန်းပေါ်တွင် ကုက္ကိုပင်ကြီး တည်ရှိသောကြောင့် “ကုက္ကိုကုန်းရွာ” ဟု ပြောင်းလဲအမည်တွင်လာခဲ့ခြင်းပင်ဖြစ်ပါသည်။

၅။ လူထုပူးပေါင်းပါဝင်သော လူမှုဆန်းစစ်ခြင်းနှင့် အကဲဖြတ်ခြင်းလုပ်ငန်းစဉ် အကျဉ်းချုပ်ဇယား

စဉ်	အသုံးပြုခဲ့သော PRA Tools များ
၁	ကျေးရွာအရင်းမြစ်ပြမြေပုံ (Social Map)
၂	ရာသီခွင်ပြပြက္ခဒိန် (Seasonal Clender)
၃	ဥစ္စာနေကြွယ်ဝမှု ဦးစားပေးအဆင့်သတ်မှတ်ခြင်း (Wealth Ranking)
၄	ကျား၊ မ ပင့်ကူအိမ်သုံးသပ်ခြင်း (Cob Web)
၅	အရင်းအမြစ်အသုံးချမှုဖော်ထုတ်ခြင်း ဇယား (Asset Mapping)
၆	အဖွဲ့အစည်းချိတ်ဆက်မှုပြေပုံ (Veen diagram)

၆။ ကျေးရွာဖွံ့ဖြိုးရေးအစီအစဉ်အတွက်အသုံးပြုခဲ့သော PRA Tools တစ်ခုချင်းစီ အတွက် သုံးသပ်ချက်များ

၆.၁။ ကျား၊ မ ပင့်ကူအိမ်သုံးသပ်ခြင်း

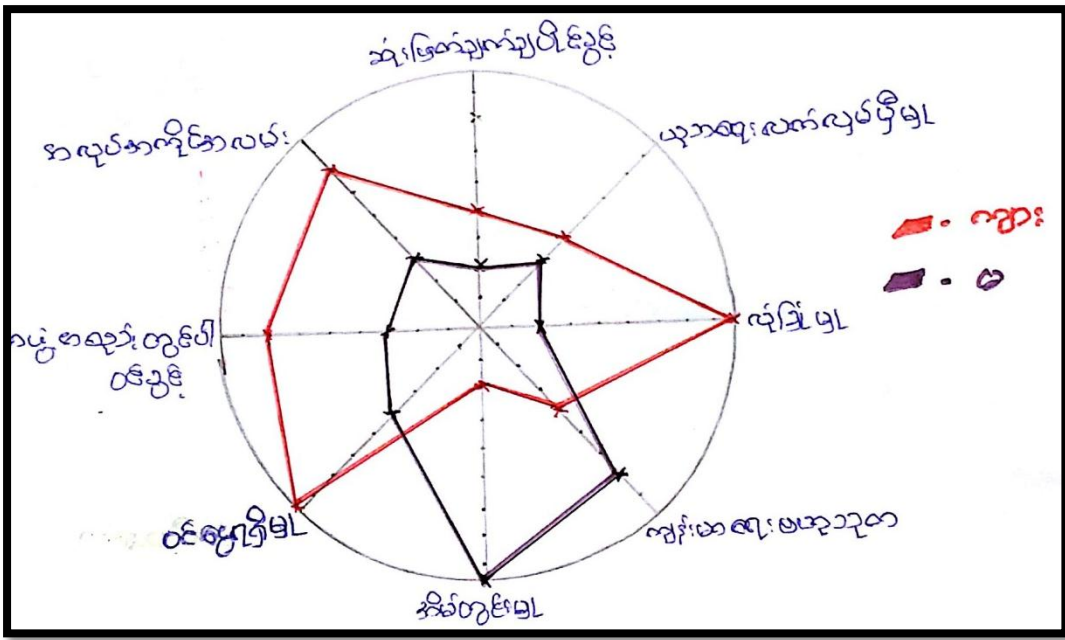

၅.၂။ ကျား/မ ပင့်ကူအိမ်သုံးသပ်ချက်

ကုန္တီးကျေးရွာ၏ ကျား / မ ပင့်ကူအိမ်သုံးသပ်ချက်

ရည်ရွယ်ချက် " ကုန္တီးကျေးရွာတွင်ရှိ ထော အမျိုးသား၊ အမျိုးသမီးတို့၏ ရပ်တည်မှုအရေအတွက်၊ အခွင့်အရေး တန်းတူမှုရှိ မှုများ၊ ပါဝင်ဆောင်ရွက်မှုများ၊ ဦးဆောင်ချိန်များ၊ ထိခိုက်လွယ်မှုအခြေအနေများ၊ အလုပ်အကိုင်အခွင့်အလမ်းတန်းတူမှုရှိ ခြင်းမှ စောစော အခြေအနေများကို သိ ရှိရေးရည်ရွယ်ပါသည်။

ကုန္တီးကျေးရွာ ၏ အမျိုးသားများသည် အမျိုးသမီးများထက် ဧည့်သည်ရည် ပိုမို ရွေးချယ် ဆွဲချင်သည်။ အမျိုးသမီးများသည် ခိမ်တွင်းမြင်မှုနှင့် ကျန်းမာရေး၊ လက်လှုပ်ဖို့ မြင်မှုအမျိုးသားများထက် ပို ရွေးချယ် ဆွဲချင်သည်။ ကျန်အချက်များတွင် အမျိုးသားများက ပို ရွေးချယ် ဆွဲချင်သည်။ အချက်အား ဖြစ်စေရန် အမျိုးသမီးများအား နှိုးဆော် စောင့်ရှောက်မှု အိမ်တွင်းမြင်မှုအမျိုးသားနှင့် ဆုံးဖြတ်ချက်ချပိုင်ခွင့်အား နှိုးဆော် ပေးကြည့်ပါ။ မရှိခြင်းတို့ကြောင့် ဖြစ်သည်။ အမျိုးသားများအနေဖြင့် အမျိုးသမီးများကို လက်ထူပေးပါ။

၆.၃။ကျေးရွာအရင်းအမြစ်အသုံးချမှုဇယား

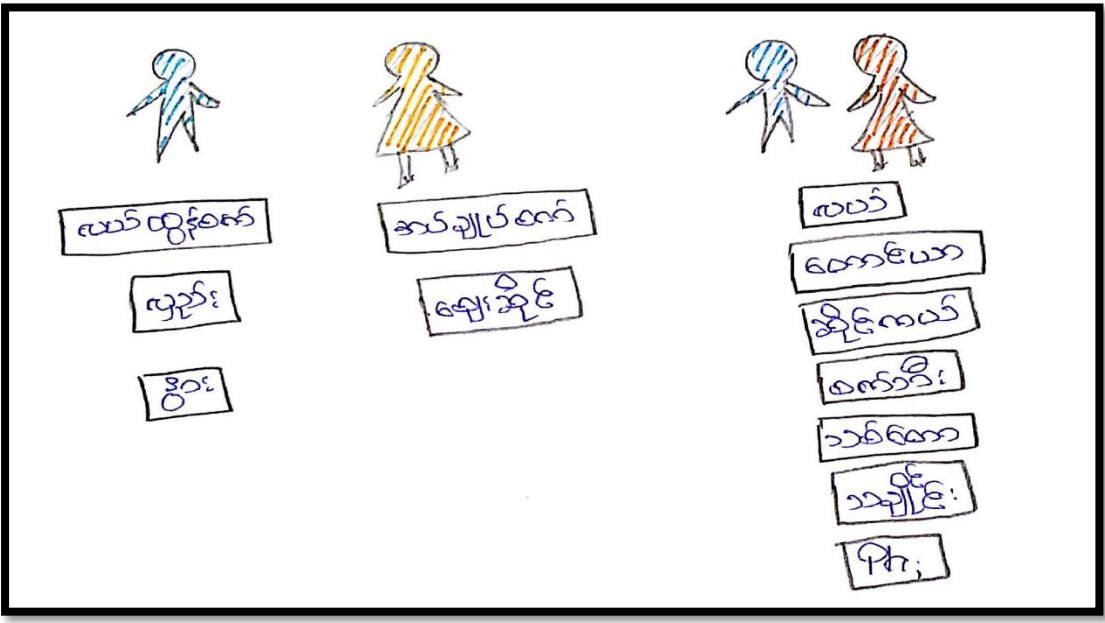

၆.၄။ကျေးရွာအရင်းအမြစ်အသုံးချမှုဇယား သုံးသပ်ချက်

ကုလ်ကုန်းကျေးရွာအရင်းအမြစ်အသုံးချမှု / ထိန်းချုပ်မှု ပြဿနာ၊ ဆွေးနွေးခြင်း / ဆန်းစစ်ခြင်း ရှည်လျားသည်။ " ကုလ်ကုန်းကျေးရွာအရင်းအမြစ် ခွဲဝေသုံးစွဲနိုင်မှု အပေါ်ပေါက်သည်ကို လက်ကွပ် မှီခိုသုံးစွဲနိုင်မှု၊ မည်သို့လေ့လာ ဆုံးဖြတ်ချက်ချ နိုင်မှုနှင့် အရင်းအမြစ် ခွဲဝေသုံးစွဲမှု စောင့်ဆိုင်းမှုကို သိရှိ စေရန် ရှည်လျားပါသည်။ "

ကုလ်ကုန်းကျေးရွာအရင်းအမြစ်အသုံးချမှု ပြဿနာအရ ကျား၊ မ အသုံးပြု ကြသည်မှာ - လယ်၊ စောင့်ယာ၊ ဆိုင်ကယ်၊ စက်ဘီး၊ ဘစ်တော၊ သူ့ခိုင်း၊ မုန့်၊ စောင့်ဆိုင်းခြင်း၊ အမျိုးသမီးများက အုပ်ချုပ်စက်၊ ချေးဆိုင် စောင့်ဆိုင်းမှုကို ထိန်းချုပ်ထားကြပါသည်။ အမျိုးသားများက လယ်ထွန်စက်၊ လှည်း၊ နွား စသည်တို့ကို အသုံးပြုကြပါသည်။ "



၆.၅။ ဥစ္စာနေကြွယ်ဝမှု အဆင့်သတ်မှတ်ခြင်း

အဆင့်	သတ်မှတ်ချက် / ဘုံ၏ ဝိဒါး	အိမ်အောင်းရ အရေအတွက်	အိုင်အိုင်
အဆင့်မြေစာ အုပ်စု	အုပ်စိုင်း၊ ဟိုင်းထောင်၊ လယ် ၄ ဧက၊ ထောင်ပာ ၄ ဧက၊ ကား၊ ဆိုင်ကယ်၊ ကုန်ဆိုင်ခိုက်၊ နွား ၄ ကောင်	၇၀	
အလယ်အလတ် အဆင့် မြေစာ	ဟိုင်းထောင်အုပ်စိုင်း၊ လယ် ၃ ဧက၊ ထောင်ပာ ၃ ဧက၊ ဆိုင်ကယ်၊ နွား ၃ ကောင်၊ ဝက် ၁ ကောင်	၃၀	
နွမ်းပါးစာ အုပ်စု	ဝါးထရံက၊ သက္ကယ်စိုင်း၊ ကြမ်းခင်း၊ လက်လုပ်လက်စား	၇၂	
	စုစုပေါင်း	၁၇၂	

၆.၆။ ဥစ္စာနေကြွယ်ဝမှု အဆင့်သတ်မှတ်ခြင်းသုံးသပ်ချက်

ကုက္ကိုကုန်းကျေးရွာ ဥစ္စာနေကြွယ်ဝမှု အဆင့်သတ်မှတ်ခြင်း သုံးသပ်ချက်

ရည်ရွယ်ချက် ၊ “ ကုက္ကိုကုန်းကျေးရွာ ဥစ္စာနေ ပိုင်ဆိုင်မှု၊ နေထိုင်မှု၊ စားနပ်ရိက္ခာ၊ ရေးအရင်းအမြစ်များကို အခြေခံ၍ ရည်ရွယ်ချက်ပေးသည်။ ”

- ကုက္ကိုကုန်းကျေးရွာ ဥစ္စာနေ ပိုင်ဆိုင်မှု မြေကွင်း အမျိုးအစား (၁၁) မျိုးရှိကြောင်း တွေ့ရှိရပါသည်။ အဆင့်မြေစာအိမ်အောင်း (၇၀) ဂါးဖြင့် ၊ အုပ်စိုင်း၊ ဟိုင်းထောင်၊ လယ် (၄) ဧက၊ ထောင်ပာ (၄) ဧက၊ ကား၊ ဆိုင်ကယ်၊ ကုန်ဆိုင်ခိုက်၊ နွား ၄ ကောင် ပိုင်ဆိုင်သည်။

- အလယ်အလတ်အဆင့် မြေစာအိမ်အောင်း (၃၀) ဂါးဖြင့် ၊ ဟိုင်းထောင်အုပ်စိုင်း၊ လယ် (၃) ဧက၊ ထောင်ပာ (၃) ဧက၊ ဆိုင်ကယ်၊ နွား (၃) ကောင်၊ ဝက် (၁) ကောင် စသည်ဖြင့် ပိုင်ဆိုင်ကြသည်။

- နွမ်းပါးစာအုပ်စုကွင်းအိမ်အောင်း (၇၂) အိမ်အောင်း ဂါးဖြင့် ၊ ဝါးထရံက၊ သက္ကယ်စိုင်း၊ ကြမ်းခင်း၊ လက်လုပ်လက်စား စသည်ဖြင့် ပိုင်ဆိုင်ပါသည်။

၆.၇။အဖွဲ့အစည်းချိတ်ဆက်မှုပြမြေပုံ

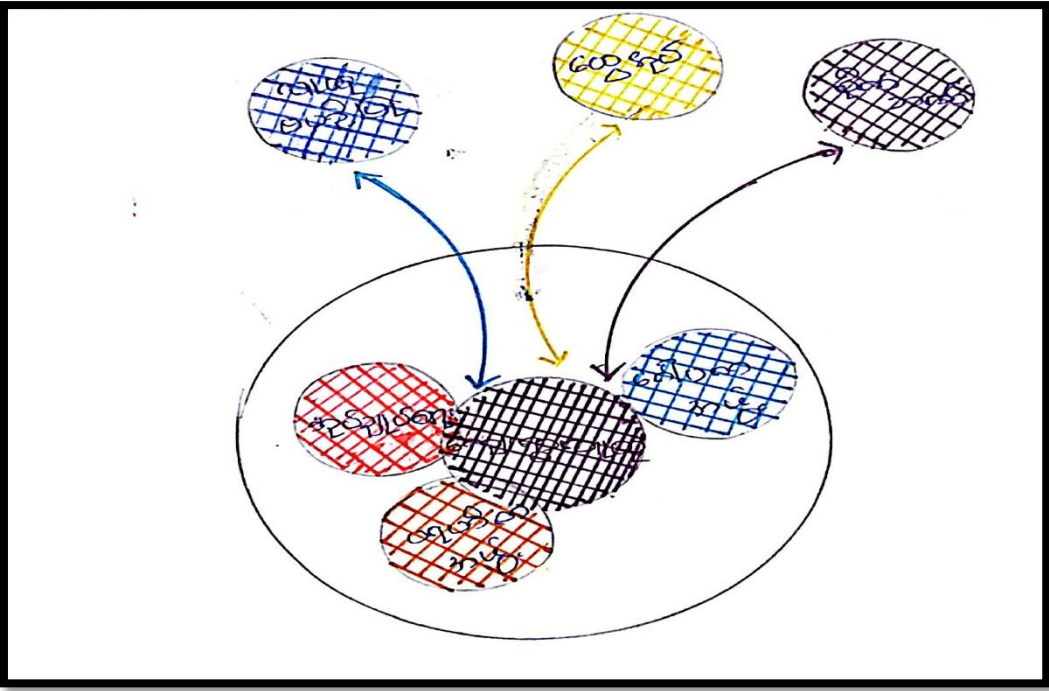

၆.၈။အဖွဲ့အစည်းချိတ်ဆက်မှုပြမြေပုံ သုံးသပ်ချက်

ကုလိ၊ ကုန်း၊ ကျေးရွာအဖွဲ့အစည်းချိတ်ဆက်မှုပြမြေပုံ သုံးသပ်ချက်

ရှာဖွေချက် - ကုလိ၊ ကုန်း၊ ကျေးရွာအဖွဲ့အစည်း၊ များ၊ ကျေးရွာ၊
ရွာပြင်ပမှချိတ်ဆက်ဆောင်ရွက်ရသည့် အဖွဲ့အစည်း၊ များ အကြောင်း သိ
ရှိ ဆရာရှာဖွေရသည်ပါသည်။

- ကုလိ၊ ကုန်း၊ ကျေးရွာအဖွဲ့အစည်းတွင် အုပ်ချုပ်ရေး၊ ဂေါ်ပကအဖွဲ့၊
ပရဟိတ စောအဖွဲ့၊ များ ၅ ခြံ၊ အုပ်ချုပ်ရေး နှင့် ပါပ ပေါင်း ဆောင်ရွက်ကြ
ပါသည်။

- ဆရာရှာဖွေ ချိတ်ဆက် ဆောင်ရွက်ပေးခြင်း၊ စောအဖွဲ့အစည်း၊ များ
အဖွဲ့အစည်း ပြင်ပမှ ချိတ်ဆက်ဆောင်ရွက်ပေး ရှိပါသည်။

၆.၉။ ရာသီခွင်ပြ ပြကွဲဒိန်

အကြောင်းအရာ	ကန်ပါ	ကဆုန်	ဒုယုန်	ဝါခါ	ဝါခါ	ဆေးကလေး	ဆီကလေး	တံဆိပ်	တံဆိပ်	တံဆိပ်	တံဆိပ်	တံဆိပ်	တံဆိပ်
ရာသီဥတု													
ခိုက်ပါးရေး	-	-	စိုစွတ်	ပန်း	ပန်း	စိုစွတ်	ပန်း	ပန်း	ပန်း	ပန်း	ပန်း	ပန်း	-
ပွေးခြုံရေး	ပွေး	ဝက်	ပွေး	ပွေး	ဝက်	ပွေး	ပွေး	ဝက်	ပွေး	ပွေး	ဝက်	ပွေး	ပွေး
ရေရရှိမှု													
ဝေငွေထွက်ပွေ	-	-	-	-	-				-			-	-
ရာသီပွဲဆော်	-	-	-	-	-	-	-	-	-	-	-	-	-
အစာအာဟာရ	-	-	-	-	-	အစာ	အစာ	အစာ	-	အစာ	အစာ	-	-
ဘာဝစား													

၆.၁၀။ ရာသီခွင်ပြ ပြကွဲဒိန်သုံးသပ်ချက်

ကုက္ကိုလူနီးကျေးရွာ၏ ရာသီခွင်ပြကွဲဒိန်သုံးသပ်ချက်

ရည်ရွယ်ချက် " ကုက္ကိုလူနီးကျေးရွာ ၏ အသက်မွေးဝမ်းကြောင်းမှာ အပူပိုက် အကိုင်၊ ဝေငွေရရှိမှု၊ စားဝတ်ဆုရေး၊ ကျန်းမာရေး၊ ဘာဝစား၊ စမ်းပန်း ဆက်သွယ်ရေး စသည့် အခြေအနေများကို ရာသီအလိုက်အတိုင်း ရှေးပြန်သည်။

- ကုက္ကိုလူနီးကျေးရွာ ၏ မိုး၊ ဆောင်းဥတု (၁) ပါးစုံတွင် ရာသီ အလိုက်အတိုင်း မိုးနှင့်အညီ ခိုက်ပါးရေး ကြပါသည်။ အဓိကခိုက်ပါးရေးအရာဖြင့် စပါး၊ ဆက်ပဲ၊ ကုလားပဲ၊ ပဲစင်းပဲ၊ ဒုန်းစသည့် တို့ကို ခိုက်ပါးကြသည်။

- ပွေးခြုံရေးအရာဖြင့် ခွေး၊ ဝက်၊ ကြက်တို့ကို ပွေးခြုံကြသည်။ ဆောက်သုံးရေးရရှိမှုတွင် (၁၇) လစဉ် သုံးစွဲပေးရပါသည်။ ဝေငွေထွက်ပွေ ဖော်ပြပေး၊ ဆီကလေး၊ ကုန်ဆောင်မှုများ၊ ပြာသို့၊ တစ်ခုတို့တွင် ဝေငွေထွက်ပွေ ကျန်ရစ်မှုများတွင် ဝေငွေထွက်ပွေ ကျန်ရစ်မှုများ ရှိကြောင်း ရှေးပြန်သည်။ အစာအာဟာရရရှိမှုတွင် အစာရေပြုစောလစသည့် ပဲပင်ကြီးဖြင့်၊ ကျန်ရစ်မှုများတွင် ကြပ်တည်းကြသည်။ ဘာဝစားအရာမှာ အစာအာဟာရဖြင့် ကျန်းမာရေး လာရောက်မှုများ တွင် ပြေပစ်တိုက်ခတ် ရေရှိပါသည်။

၆.၁၁။ လူမှုရေးနှင့် ကျေးရွာအရင်းအမြစ်ပြုပြင်ခြင်း



၆.၁၂။ လူမှုရေးနှင့် ကျေးရွာအရင်းအမြစ်ပြုပြင်ခြင်း သုံးသပ်ချက်

ကုက္ကိုလူနီးကျေးရွာ၏ အရင်းအမြစ်ပြုပြင်ခြင်းအား ချီးကျူးသည့် အချက်
 ရည်ရွယ်ချက်။ ။ ကုက္ကိုလူနီးကျေးရွာ၏ တစ်ခုစီမှာ အကျယ်အဝန်း၊ အရင်းအမြစ်များ၊ အဆောက်အဦများ၊ လမ်းပန်းဆက်သွယ်ရေး၊ သဘာဝဘေး၊ ရေရရှိမှု၊ လူမှုရေးဆိုင်ရာ ရည်ရွယ်ချက်ပါသည်။

- ကုက္ကိုလူနီးကျေးရွာတွင် အခြေခံအဆောက်အဦများ၊ နည်းပညာ၊ ကြေးငွေ၊ ကျွေးမွေးရေး စွမ်းရည်ပါသည်။
- အဓိကအဆက်ဆံများ ဝမ်းကြောင်းအဖြစ် စပါး၊ ယက်ပဲ၊ ကုသိုလ်ပဲ၊ ယင်းနှင့်အညီ ကိုအဓိက နှိုက်ပါသည်။
- ဆောက်သုံးရေးရရှိမှု များအား နည်းပါးပါသည်။
- ကုက္ကိုလူနီးကျေးရွာတွင် လူထု၏ စားပွဲအား ဖြည့်ဆည်းပေးနိုင်ကြပါသည်။

၇။ ကော်မတီဝင်များရွေးချယ်ခြင်းနှင့် ကျေးရွာဖွံ့ဖြိုးရေးအစီအစဉ် ဆောင်ရွက်မှု မှတ်တမ်းခတ်ပုံများ

၇.၁။ ကျေးရွာအစည်းအဝေးနှင့် PRA Tools များအသုံးပြု၍ အချက်အလက်ကောက်ခံခြင်း



၇.၂။ ကုတ္တိုကုန်း ကျေးရွာ၏ စီမံကိန်းအထောက်အကူပြု ကျေးရွာကော်မတီဝင်များစာရင်း

စဉ်	ကျေးရွာအုပ်စု	ကျေးရွာ	အမည်	Gender	တာဝန်
၁	Nat Mauk	Koke Ko Kone	ဦးကျော်စွာဝင်း	Male	Village Project Support Committee
၂	Nat Mauk	Koke Ko Kone	ဒေါ်သီတာဝင်း	Female	Village Project Support Committee
၃	Nat Mauk	Koke Ko Kone	ဒေါ်သန္တာလှိုင်	Female	Village Finance Clark
၄	Nat Mauk	Koke Ko Kone	ဦးစံချိုဦး	Male	Village volunteer
၅	Nat Mauk	Koke Ko Kone	ဒေါ်ခင်နွဲ့	Female	Village volunteer
၆	Nat Mauk	Koke Ko Kone	ဦးထွန်းထွန်းလွင်	Male	Procurement Sub-Committee
၇	Nat Mauk	Koke Ko Kone	ဒေါ်နွဲ့ရီဝင်း	Female	Procurement Sub-Committee
၈	Nat Mauk	Koke Ko Kone	ဦးရဲလင်းပိုင်	Male	Procurement Sub-Committee
၉	Nat Mauk	Koke Ko Kone	ဦးတင်ဌေး	Male	Monitoring Sub-Committee
၁၀	Nat Mauk	Koke Ko Kone	ဒေါ်ချိုပြုံး	Female	Monitoring Sub-Committee
၁၁	Nat Mauk	Koke Ko Kone	ဦးဝင်းစိန်	Male	Monitoring Sub-Committee
၁၂	Nat Mauk	Koke Ko Kone	ဦးချစ်ဦး	Male	Grievance focal point
၁၃	Nat Mauk	Koke Ko Kone	ဒေါ်သူဇာလွင်	Female	Grievance focal point
၁၄	Nat Mauk	Koke Ko Kone	ဦးထွန်းဟန်	Male	O & M Sub-Committee
၁၅	Nat Mauk	Koke Ko Kone	ဒေါ်အေးစန်း	Female	O & M Sub-Committee
၁၆	Nat Mauk	Koke Ko Kone	ဦးထွန်းထွန်းအောင်	Male	O & M Sub-Committee



၈။ ကျေးရွာအချက်အလက်(ပုံစံ-၁)

၈.၁။ ပထမနှစ်ကျေးရွာအချက်အလက်(ပုံစံ-၁)

N=18 : 74 8997
E-95 : 12 9343

ပုံစံ - ၈ - ၁ ကျေးရွာအခြေခံအချက်အလက်များ (Form PC 1)

လမ်းညွှန်ချက် ကျေးရွာတစ်ရွာသို့ ပထမဆုံးမိတ်ဆက်ရေး သွားရောက်သောအခါ လူထုစည်းရုံးရေးမှူးသည် ကျေးရွာခေါင်းဆောင်များအား ကျေးရွာအချက်အလက်များကို မေတ္တာရပ်ခံ၍ သတင်းခံရသည်။ ဤအချက်အလက်များကို စီမံကိန်းမိတ်ဆက်အစည်းဝေးမတိုင်မီတောင်းခံရမည်။ စီမံကိန်းမိတ်ဆက်အစည်းဝေးတွင် လူထုစည်းရုံးရေးမှူးသည် ဤအချက်အလက်များအား စစ်ဆေးပြီး မှန်ကန်အောင်ပြုလုပ်ရမည်။ ပြီးနောက်တွင် လူထုစည်းရုံးရေးမှူးမှ သတင်းအချက်အလက်ထံသို့ Tablets မှ တစ်ဆင့် ဖြည့်သွင်းရမည်။

ကျေးရွာခေါင်းဆောင် အမည် <u>ဦးမောင်စွယ်</u>	ကျေးရွာခေါင်းဆောင်၏ ဖုန်းနံပါတ် <u>၀၇-၉၅၀၅၀၅၆၅</u>	လူထုစည်းရုံးရေးမှူး၏ အမည် <u>ဦးဇော်စိုး</u>
ပြည်နယ်တိုင်းဒေသကြီး <u>ပဲခူး</u> ၊ မြို့နယ် <u>ပုသိမ်</u> ၊ ကျေးရွာအုပ်စု <u>ပုသိမ်</u> ၊ ကျေးရွာ <u>ကျွန်းကျွန်း</u>		

က။ လူဦးရေ

လူမျိုးစု	အိမ်ထောင်စုအရေအတွက်	ကိုးကွယ်သည့်ဘာသာ	အိမ်ထောင်စုအရေအတွက်
လူမျိုးစု (၁) <u>ဗမာ</u>	<u>၁၂၂</u>	ဘာသာ (၁) <u>ဗုဒ္ဓဘာသာ</u>	<u>၁၂၂</u>
လူမျိုးစု (၂) -----		ဘာသာ (၂) -----	
လူမျိုးစု (၃) -----		ဘာသာ (၃) -----	
လူမျိုးစုရော -----		ဘာသာရော -----	
အခြား	အရေအတွက်		
မသန်စွမ်းသူများ သက်ကြီးရွယ်အိုများ (၆၅ နှစ် နှင့် အထက်) စစ်ဘေးရှောင်	<u>၉</u>		

	အမျိုးသား (အရေအတွက်)	အမျိုးသမီး (အရေအတွက်)
လူဦးရေ	<u>၂၀၆</u>	<u>၂၄၄</u>
လူမျိုးစု (၁)-----		
လူမျိုးစု (၂)-----		
လူမျိုးစု (၃)-----		
အခြား		
အိမ်ထောင်ဦးစီး	<u>၁၅၃</u>	<u>၉</u>

၄၅၀



(ခ) အခြေခံအဆောက်အအုံ အသုံးအစောင်များ

စာသင်ကျောင်း	အမှတ် ခြံပါ	ကျန်းမာရေး	အမှတ် ခြံပါ	ဘာသာရေး အဆောက် အအုံများ	အမှတ် ခြံပါ
အထက်တန်းကျောင်း	<input type="checkbox"/>	ဆေးရုံ	<input type="checkbox"/>	ဝေတီ	<input type="checkbox"/>
အလယ်တန်းကျောင်း	<input type="checkbox"/>	ကျန်းမာရေးဌာန	<input type="checkbox"/>	ဘုန်းကြီးကျောင်း	<input type="checkbox"/>
မူလတန်းကျောင်း	<input type="checkbox"/>	ကျန်းမာရေးဌာနခွဲ	<input type="checkbox"/>	ဟိန္ဒူဘုရားကျောင်း	<input type="checkbox"/>
မူကြိုကျောင်း	<input type="checkbox"/>	ဆေးပေးခန်း	<input type="checkbox"/>	ခရစ်ယာန်ကျောင်း	<input type="checkbox"/>
အခြား	<input type="checkbox"/>	အခြား	<input type="checkbox"/>	ဗလီ	<input type="checkbox"/>
				အခြား	<input type="checkbox"/>
မှတ်ချက်		မှတ်ချက်		မှတ်ချက်	

(ဂ) ကျွမ်းကျင်သူများမှတ်တမ်း (ကျေးရွာတွင်နေထိုင်သော သို့မဟုတ် တခြားရွာမှလာရောက်သော ကျွမ်းကျင်သူများ)

(၁) စာသင်ကျောင်း			(၂) ကျန်းမာရေး			(၃) လက်မှုပညာရှင်		
	ရွာတွင်နေ ထိုင်သူ	အခြားရွာမှ လာသူ		ရွာတွင်နေ ထိုင်သူ	အခြား ရွာမှ လာသူ		ရွာတွင် နေထိုင်သူ	အခြားရွာ မှလာသူ
မူလတန်းပြဆရာ/မ	<input checked="" type="checkbox"/>	<input type="checkbox"/>	ဆရာဝန်	<input type="checkbox"/>	<input type="checkbox"/>	လက်သမား	<input checked="" type="checkbox"/>	<input type="checkbox"/>
အထက်တန်းပြဆရာ/မ	<input type="checkbox"/>	<input type="checkbox"/>	လက်ထောက် ကျန်းမာရေးမှူး	<input type="checkbox"/>	<input type="checkbox"/>	ပန်းရံ	<input checked="" type="checkbox"/>	<input type="checkbox"/>
အလယ်တန်းပြဆရာ/မ	<input type="checkbox"/>	<input type="checkbox"/>	အမျိုးသမီးကျန်းမာရေး ဆရာမ	<input type="checkbox"/>	<input type="checkbox"/>	လျှပ်စစ်ကျွမ်းကျင် မီးသမား	<input type="checkbox"/>	<input type="checkbox"/>
မူကြိုဆရာ/မ	<input type="checkbox"/>	<input type="checkbox"/>	သားဖွားဆရာမ	<input type="checkbox"/>	<input type="checkbox"/>	ရေပိုက်သူယ်သူ	<input type="checkbox"/>	<input type="checkbox"/>
အခြား	<input type="checkbox"/>	<input type="checkbox"/>	ပြည်သူ့ကျန်းမာရေးလုပ်သား	<input checked="" type="checkbox"/>	<input type="checkbox"/>	စက်ပြင်ဆရာ	<input type="checkbox"/>	<input type="checkbox"/>
မှတ်ချက်			မှတ်ချက်			မှတ်ချက်		

(ဃ) ကျေးရွာသို့ ရောက်ရှိနိုင်သည့် လမ်းအခြေအနေ / ကျေးရွာတစ်ရွာသည် ၎င်း၏ ကျေးရွာအုပ်စုနှင့် ဆက်သွယ်ထားသော လမ်းအခြေအနေ (အောက်ပါတို့ကိုပိုင်းပါ)

ကျောက်ကြမ်းလမ်း ကတ္တရာလမ်း ကွန်ကရစ်လမ်း
 မော်တော်ဆိုင်ကယ်လမ်း
 ကျောက်ခင်းလမ်း မြေသားလမ်း လူသွားလမ်း အခြား _____

- (င) ကျေးရွာဖွံ့ဖြိုးမှုစီမံချက်
- (၁) လူထုပဟိုပြုစီမံကိန်းမစတင်မှီ ဤကျေးရွာတွင်ကျေးရွာဖွံ့ဖြိုးမှု စီမံချက်ရှိခဲ့ပါသလား? ပိုင်းပါ
ရှိပါသည်/မရှိပါ/မသိပါ
 - (၂) ရှိခဲ့ပါလျှင် ဤစီမံချက်ကို မည်သည့် ခုနှစ်တွင်ပြင်ဆင်ခဲ့ပါသနည်း? နှစ်-----/မသိပါ
 - (၃) ဤစီမံချက်ကို မြို့နယ်မှအတည်ပြုခဲ့ပါသလား? ပြုခဲ့ပါသည်/မပြုခဲ့ပါ /မသိပါ
 - (စ) ခရီးအကွာအဝေး
 - (၁) ဤကျေးရွာ၏ပဟိုမှ ၎င်းကျေးရွာအုပ်စု၏ပဟိုအထိ ခရီးမိုင်မည်မျှကွာဝေးသနည်း? မိုင်-----/မသိပါ



(၂) ဤကျေးရွာမှ ၎င်းကျေးရွာအုပ်စုပဟိုအထိ သွားလာရာတွင်ကြာမြင့်သည့်အချိန်။

ခြောက်သွေ့ရာသီတွင်ကြာချိန်-----၁၂-----မိနစ်
ထော်လာရီ/မော်တော်ဆိုင်ကယ်/ခြေလျင်/လား/မော်တော်ဘုတ်/
အခြား-----
မိုးရာသီတွင်ကြာချိန်-----၁၀-----မိနစ်
ထော်လာရီ/မော်တော်ဆိုင်ကယ်/ခြေလျင်/လား/မော်တော်ဘုတ်/
အခြား-----

(ဆ) ပတ်ဝန်းကျင်ဆိုင်ရာ သဘာဝဘေးအန္တရာယ်
ဤကျေးရွာတွင် ရေကြီးခြင်းကဲ့သို့ သဘာဝဘေးအန္တရာယ်ကျရောက်ဖူးခြင်း ရှိပါသလား။
 မရှိပါ ရှိပါသည် ရှိလျှင်ဖော်ပြပါ -----၆၂၆.၈.၈.၂၀၁၇-----

(ဇ) ကျေးရွာတွင် ဖွဲ့စည်းထားသော အဖွဲ့အစည်းများ
လူထုပဟိုပြုမိမိတို့အား ဤကျေးရွာတွင် ကျေးရွာဖွံ့ဖြိုးရေးအတွက် အစိုးရ (သို့) ရွာသားများကိုယ်တိုင်(သို့) မိမိတို့တစ်စုမှ ဖွဲ့စည်းထားသည့် အဖွဲ့အစည်းများရှိပါသလား။

(၁) -----၁၂၆၂၅၂၅၂၅၂၅၂၅၂၅----- (၃) -----၆၂၆၂၅၂၅၂၅၂၅၂၅၂၅-----
(၂) -----၆၂၆၂၅၂၅၂၅၂၅၂၅၂၅----- (၄) -----၆၂၆၂၅၂၅၂၅၂၅၂၅၂၅-----

(ဈ) အထွေထွေအုပ်ချုပ်ရေး ဦးစီးဌာန (GAD) မှ မှတ်တမ်းတင်ထားခြင်း
ဤကျေးရွာသည် အထွေထွေအုပ်ချုပ်ရေး ဦးစီးဌာန (GAD) မှ မှတ်တမ်းတင်ထားမှု ရှိပါသလား။
 မရှိပါ ရှိပါသည်

ကျေးရွာခေါင်းဆောင် အမည် ဦးစောသွယ်
လက်မှတ် [Signature] နေ့စွဲ ၂၂.၈.၂၀၁၇

လူထုစည်းရုံးရေးမှူး အမည် ဦးမြတ်စိန်
လက်မှတ် [Signature] နေ့စွဲ ၂၂.၈.၂၀၁၇



၈.၂။ ဒုတိယနှစ်ကျေးရွာအချက်အလက်(ပုံစံ-၁)

ပုံစံ - ၈ - ၁ ကျေးရွာအခြေခံအချက်အလက်များ (Form PC 1)

လမ်းညွှန်ချက်၊ ကျေးရွာတစ်ရွာသို့ ပထမဆုံးမိတ်ဆက်ခရီး သွားရောက်သောအခါ လူထုစည်းရုံးရေးမှူးသည် ကျေးရွာ ခေါင်းဆောင်များအား ကျေးရွာအချက်အလက်များကို မေတ္တာရပ်ခံ၍ တောင်းခံရသည်။ ဤအချက်အလက်များကို စီမံကိန်း မိတ်ဆက်အစည်းဝေးမတိုင်မီတောင်းခံရမည်။ စီမံကိန်းမိတ်ဆက်အစည်းဝေးတွင် လူထုစည်းရုံးရေးမှူးသည် ဤအချက်အလက် များအား စစ်ဆေးပြီး မှန်ကန်အောင်ပြုလုပ်ရမည်။ ပြီးနောက်တွင် လူထုစည်းရုံးရေးမှူးမှ သတင်းအချက်အလက်ထံသို့ Tablets မှ တဆင့် ဖြည့်သွင်းရမည်။

ကျေးရွာခေါင်းဆောင် အမည် ဦးဝင်းခိုင်	ကျေးရွာခေါင်းဆောင်၏ ဖုန်းနံပါတ် ၀၉-၄၅၂၁၄၃၁၀၉	လူထုစည်းရုံးရေးမှူး၏ အမည် ဒေါ်စက်စက်
ပြည်နယ်၊တိုင်းဒေသကြီး၊ ပဲခူး၊ မြို့နယ် ပန်းဏန်း	ကျေးရွာအုပ်စု ဒုတိယကျေးရွာ	ကျေးရွာ ကျေးရွာ

က။ လူဦးရေ

လူမျိုးစု	အိမ်ထောင်စုအရေအတွက်	ကိုးကွယ်သည့်ဘာသာ	အိမ်ထောင်စုအရေအတွက်
လူမျိုးစု (၁) - မြန်မာ	123	ဘာသာ (၁) - မြန်မာ	123
လူမျိုးစု (၂) -----		ဘာသာ (၂) -----	
လူမျိုးစု (၃) -----		ဘာသာ (၃) -----	
လူမျိုးစုရော -----		ဘာသာရော -----	
အခြား:	အရေအတွက်		
မသန်စွမ်းသူများ	3		
သက်ကြီးရွယ်အိုများ (၆၅ နှစ် နှင့် အထက်)	20		
စစ်ဘေးရှောင်			

	အမျိုးသား (အရေအတွက်)	အမျိုးသမီး (အရေအတွက်)
လူဦးရေ	220	244
လူမျိုးစု (၁)-----		
လူမျိုးစု (၂)-----		
လူမျိုးစု (၃)-----		
အခြား		
အိမ်ထောင်ဦးစီး		



(ခ) အခြေခံအဆောက်အအုံ အသုံးအဆောင်များ

စာသင်ကျောင်း	အမှတ် ခြံပါ	ကျန်းမာရေး	အမှတ် ခြံပါ	ဘာသာရေး အဆောက် အအုံများ	အမှတ် ခြံပါ
အထက်တန်းကျောင်း	<input type="checkbox"/>	ဆေးရုံ	<input type="checkbox"/>	ဝေတီ	<input type="checkbox"/>
အလယ်တန်းကျောင်း	<input type="checkbox"/>	ကျန်းမာရေးဌာန	<input type="checkbox"/>	ဘုန်းကြီးကျောင်း	<input type="checkbox"/>
မူလတန်းကျောင်း	<input type="checkbox"/>	ကျန်းမာရေးဌာနခွဲ	<input type="checkbox"/>	ဟိန္ဒူဘုရားကျောင်း	<input type="checkbox"/>
မူကြိုကျောင်း	<input type="checkbox"/>	ဆေးပေးခန်း	<input type="checkbox"/>	ခရစ်ယာန်ကျောင်း	<input type="checkbox"/>
အခြား	<input type="checkbox"/>	အခြား	<input type="checkbox"/>	ဗလီ	<input type="checkbox"/>
				အခြား	<input type="checkbox"/>
မှတ်ချက်		မှတ်ချက်		မှတ်ချက်	

(ဂ) ကျွမ်းကျင်သူများမှတ်တမ်း (ကျေးရွာတွင်နေထိုင်သော သို့မဟုတ် တခြားရွာမှလာရောက်သော ကျွမ်းကျင်သူများ)

	(၁) စာသင်ကျောင်း		(၂) ကျန်းမာရေး			(၃) လက်မှုပညာရှင်		
	ရွာတွင်နေ ထိုင်သူ	အခြားရွာမှ လာသူ		ရွာတွင်နေ ထိုင်သူ	အခြား ရွာမှ လာသူ		ရွာတွင် နေထိုင်သူ	အခြားရွာ မှလာသူ
မူလတန်းပြဆရာ/မ	<input checked="" type="checkbox"/>	<input type="checkbox"/>	ဆရာဝန်	<input type="checkbox"/>	<input type="checkbox"/>	လက်သမား	<input checked="" type="checkbox"/>	<input checked="" type="checkbox"/>
အထက်တန်းပြဆရာ/မ	<input type="checkbox"/>	<input type="checkbox"/>	လက်ထောက် ကျန်းမာရေးမှူး	<input type="checkbox"/>	<input type="checkbox"/>	ပန်းရံ	<input type="checkbox"/>	<input checked="" type="checkbox"/>
အလယ်တန်းပြဆရာ/မ	<input checked="" type="checkbox"/>	<input type="checkbox"/>	အမျိုးသမီးကျန်းမာရေး ဆရာမ	<input type="checkbox"/>	<input type="checkbox"/>	လျှပ်စစ်ကျွမ်းကျင်၊ ဦးသမား	<input checked="" type="checkbox"/>	<input checked="" type="checkbox"/>
မူကြိုဆရာ/မ	<input type="checkbox"/>	<input type="checkbox"/>	သားဖွားဆရာမ	<input type="checkbox"/>	<input type="checkbox"/>	ရေပိုက်သွယ်သူ	<input type="checkbox"/>	<input checked="" type="checkbox"/>
အခြား	<input type="checkbox"/>	<input type="checkbox"/>	ပြည်သူ့ကျန်းမာရေးလုပ်သား	<input checked="" type="checkbox"/>	<input type="checkbox"/>	စက်ပြင်ဆရာ	<input type="checkbox"/>	<input checked="" type="checkbox"/>
မှတ်ချက်			မှတ်ချက်			မှတ်ချက်		

(ဃ) ကျေးရွာသို့ ရောက်ရှိနိုင်သည့် လမ်းအခြေအနေ / ကျေးရွာတစ်ရွာသည် ၎င်း၏ ကျေးရွာအုပ်စုနှင့် ဆက်သွယ်ထားသော လမ်းအခြေအနေ (အောက်ပါတို့ကိုပိုင်းပါ)

ကျောက်ကြမ်းလမ်း: ကတ္တရာလမ်း: ကွန်ကရစ်လမ်း:
 မော်တော်ဆိုင်ကယ်လမ်း:
 ကျောက်ခင်းလမ်း: မြေသားလမ်း: လူသွားလမ်း: အခြား: 6

(င) ကျေးရွာဖွံ့ဖြိုးမှုစီမံချက်

- (၁) လူထုတော်ဝင်ပြုစီမံကိန်းမစတင်မှီ ဤကျေးရွာတွင်ကျေးရွာဖွံ့ဖြိုးမှု စီမံချက်ရှိခဲ့ပါသလား? ပိုင်းပါ
ရှိပါသည်/မရှိပါ/မသိပါ
- (၂) ရှိခဲ့ပါလျှင် ဤစီမံချက်ကို မည်သည့် ခုနှစ်တွင်ပြင်ဆင်ခဲ့ပါသနည်း? နှစ် 2015 / မသိပါ
- (၃) ဤစီမံချက်ကို ဖြိုနယ်မှအတည်ပြုခဲ့ပါသလား? ပြုခဲ့ပါသည်/မပြုခဲ့ပါ / မသိပါ
- (စ) ခရီးအကွာအဝေး:
 (၁) ဤကျေးရွာ၏တော်မှ ၎င်းကျေးရွာအုပ်စု၏တော်အထိ ခရီးခိုင်းမည်မျှကွာဝေးသနည်း? ပိုင် 2 ...
/မသိပါ



(၂) ဤကျေးရွာမှ ၎င်းကျေးရွာအုပ်စုပဟ်အယ် သွားလာရာတွင်ကြာမြင့်သည့်အချိန်၊

ခြောက်ကျေးရွာအုပ်စုကြားချိန်-----
 ထော်လာဂျီ မော်တော်ဆိုင်ကယ်/ခြေလှင်/လား/မော်တော်ဘုတ်/ အခြား ----- ၂ မိုင်

မိုးရာသီသွင်ကြာချိန်-----
 ထော်လာဂျီ မော်တော်ဆိုင်ကယ်/ခြေလှင်/လား/မော်တော်ဘုတ်/ အခြား ----- ၂ မိုင်

(ဆ) ပတ်ဝန်းကျင်ဆိုင်ရာ သဘာဝဘေးအန္တရာယ်
 ဤကျေးရွာတွင် ရေကြီးခြင်းကိုသို့ သဘာဝဘေးအန္တရာယ်ကုန်ဆုံးခြင်း ရှိပါသလား။
 မရှိပါ ရှိပါသည် ရှိလျှင်ဖော်ပြပါ ----- မော်မြင်းကျွန်း

(ဇ) ကျေးရွာတွင် ဇွဲ၊ စည်းထားသော အဖွဲ့အစည်းများ
 လူထုထုတ်ပြန်ပိတ်ဆို့မှုမရှိမီ ဤကျေးရွာတွင် ကျေးရွာဖွံ့ဖြိုးရေးအတွက် အစိုးရ (သို့) ရွာသားများကိုယ်တိုင်(သို့) ဝိမိတ်နန်းတင်စုစုမှ ဇွဲ၊ စည်းထားသည့် အဖွဲ့အစည်းများရှိပါသလား။

(၁) ----- မိုး၊ ဘဝ၊ ----- (၃) ----- ဘာ၊ ရာ၊ / နဂါး၊ ကျွန်း၊ ရာ၊ ပါး -----
 (၂) ----- မိုး၊ ရာ၊ မပါ ----- (၄) -----

(ဈ) အထွေထွေအုပ်ချုပ်ရေး ဦးစီးဌာန (GAD) မှ မှတ်တမ်းတင်ထားခြင်း
 ဤကျေးရွာသည် အထွေထွေအုပ်ချုပ်ရေး ဦးစီးဌာန (GAD) မှ မှတ်တမ်းတင်ထားမှု ရှိပါသလား။
 မရှိပါ ရှိပါသည်

ကျေးရွာခေါင်းဆောင် အမည် ဦး စစ်စိန်
 လက်မှတ် [Signature] နေ့၊ ၇. ၁၁. ၂၀၁၇

လူထုစည်းရုံးရေးမှူး အမည် မိတ်၊ ရာ၊ ရာ၊ ရာ
 လက်မှတ် [Signature] နေ့၊ ၇. ၁၁. ၂၀၁၇

၉။ စီမံချက်စက်ဝန်းအချိန်ဇယား (ပုံစံ - ၂)

၉.၁။ ပထမနှစ်စီမံချက်စက်ဝန်းအချိန်ဇယား (ပုံစံ - ၂)

ပုံစံ - ၈ - ၂ - စီမံကိန်းစက်ဝန်းအချိန်ဇယား (PC 2)

လက်ညှိုးနှုတ်၍ သက်ဆိုင်ရာလူထုစုရုံးများ/လက်ထောက်နည်းပညာများမှ စီမံကိန်းစက်ဝန်းအဆင့်တစ်စီပြီးစီးပိုင်း ကျေးရွာအုပ်စုအတွက် ဤပုံစံကို ပြည့်သွင်းရမည်။
 စည်းရုံးရေးမှူး/ဝန်ထမ်း အမည် ဒ်.ဇွဲ.ဇွဲ. ၂၂၂၂.၂၂၂၂.၂၂၂၂

နေ့စွဲ ၂၀၂၃.၀၃.၂၀ စက်ဝန်းအားအမှတ်ဖြစ်ပါ စက်ဝန်း(၁) စက်ဝန်း(၂) စက်ဝန်း(၃)

ပြည်နယ်/တိုင်း ပဲခူး မြို့နယ် ယုတ်တောင် ကျေးရွာ ကျေးရွာ ကျေးရွာ ကျေးရွာ

စီမံကိန်းကောင်းမွန်မှုအဆင့်များ	နေ့စွဲ		အစည်းအဝေးတွင်တက်ရောက်သူအရေအတွက်			
	စတင်သည့်နေ့	ပြီးဆုံးသည့်နေ့	အချိန်ဇယားအရေအတွက်	အချိန်ဇယားအရေအတွက်	အိမ်ထောင်စုအရေအတွက်	လူမျိုးစုတက်ရောက်သူအရေအတွက်နှင့် လူမျိုးစုမူလ
၁။ ကျေးရွာစီမံကိန်း မိတ်ဆက်အစည်းအဝေး	၂၀၂၃.၀၃.၂၀	၂၀၂၃.၀၃.၂၀	၂၂	၂၂	၂၂	၂၂
၂။ ကျေးရွာဖွံ့ဖြိုးရေး စီမံချက်ရေးဆွဲခြင်းအစည်းအဝေး	၂၀၂၃.၀၃.၂၀	၂၀၂၃.၀၃.၂၀	၂၂	၂၂	၂၂	၂၂
၃။ ကျေးရွာအုပ်စု လုပ်ငန်းဆုံးဖြတ်ချက်ချသည့်အစည်းအဝေး	၂၀၂၃.၀၃.၂၀	၂၀၂၃.၀၃.၂၀	၂၂	၂၂	၂၂	၂၂
၄။ မြို့နယ်အဆင့် စီမံကိန်းရေးဆွဲရေးနှင့် အကောင်အထည်ဖော်ရေးကော်မတီ၏ စီမံကိန်း သုံးသပ်မှုအစည်းအဝေး						
၅။ မြို့နယ် စီမံကိန်းရေးဆွဲရေးနှင့် အကောင်အထည်ဖော်ရေး ကော်မတီ၏ဆုံးဖြတ်ချက်ကို ရွာသူ၊ အသိပေးအကြောင်းကြားသည့် အစည်းအဝေး						



၉.၂။ ဒုတိယနှစ်စီမံချက်စက်ဝန်းအချိန်ဇယား (ပုံစံ - ၂)

ပုံစံ - ၀ - ၂ - စီမံကိန်းစက်ဝန်းအချိန်ဇယား (PC 2)

လမ်းညွှန်ဖွဲ့စည်းမှု သက်ဆိုင်ရာလုပ်ငန်းစဉ်များ/လက်ထောက်နည်းပညာများ/ပုံစံ - စီမံကိန်းစက်ဝန်းအဆင့်တစ်ခုစီပြီးတိုင်း ကျေးရွာအုပ်စုအတွက် ကျွန်ုပ်တို့ ဖြည့်သွင်းရမည်။

စည်းရုံးရေးမှု/ဝန်ထမ်း အမည် အိန္ဒြာ၊ အေး၊ ခင် စက်ဝန်းအားအမှတ်ခြိမ်းပါ စက်ဝန်း(၁) စက်ဝန်း(၂) စက်ဝန်း(၃)

နေ့စွဲ ၁.11.2017 စက်ဝန်း (၄)

ဖြည့်နှယ်/တိုင်း ပဲခူး မြို့နယ် ပန်းတောင်း ကျေးရွာ ကျေးရွာအုပ်စု

စီမံကိန်းအဆင့်/စက်ဝန်းအဆင့်များ	စက်ဝန်း		အစည်းအဝေးတွင်တက်ရောက်သူအရေအတွက်				အိမ်ထောင်စု %
	စတင်သည့်နေ့	ပြီးဆုံးသည့်နေ့	အမျိုးသားအရေအတွက်	အမျိုးသမီးအရေအတွက်	အိမ်ထောင်စုအရေအတွက်	လူမျိုးစုတစ်ရပ်ရပ်အရေအတွက်နှင့် လူမျိုးစုအမည်	
၁။ ကျေးရွာစီမံကိန်း စိတ်ဆက်အစည်းအဝေး	၁.11.17	၁.11.17	39	23	62	ဗမာ	62
၂။ ကျေးရွာဖွံ့ဖြိုးရေး စီမံချက်ရေးဆွဲခြင်းအစည်းအဝေး	10.11.17	10.11.17	39	23	62	ဗမာ	62
၃။ ကျေးရွာအုပ်စု လုပ်ငန်းဆုံးဖြတ်ချက်ချသည့်အစည်းအဝေး	17.11.17	17.11.17	15	23	38	ဗမာ	38
၄။ မြို့နယ်အဆင့် စီမံကိန်းရေးဆွဲရေးနှင့် အကောင်အထည်ဖော်ရေးကော်မတီ၏ စီမံကိန်း သုံးသပ်မှုအစည်းအဝေး	23.1.18	23.1.18	၀	၀	၀	၀	၀
၅။ မြို့နယ် စီမံကိန်းရေးဆွဲရေးနှင့် အကောင်အထည်ဖော်ရေး ကော်မတီ၏ဆုံးဖြတ်ချက်ကို ရွာသို့ အသိပေးအကြောင်းကြားသည့် အစည်းအဝေး							
၆။ စီမံကိန်းလုပ်ငန်းခွဲစီမံချက်ရေးဆွဲခြင်းအစည်းအဝေး							
၆.၁။ စီမံကိန်းလုပ်ငန်း အကောင်အထည်ဖော်ရေးအစည်းအဝေးဆွဲခြင်း							



၁၀။ ကျေးရွာဖွံ့ဖြိုးရေး ဦးစားပေးအစီအစဉ် (ပုံစံ-၃)

၁၀.၁။ ပထမနှစ်ကျေးရွာဖွံ့ဖြိုးရေး ဦးစားပေးအစီအစဉ် (ပုံစံ-၃)

ပုံစံ - ၈ - ၃ ကျေးရွာဖွံ့ဖြိုးရေး ဦးစားပေးအစီအစဉ် (Form PC 3)

လမ်းညွှန်ချက်၊ အဆင့်(၃) ကျေးရွာမျှော်မှန်းချက်အစည်းအဝေး ပြီးဆုံးသောအခါ ကျေးရွာစီမံကိန်း အထောက်အကူပြု ကော်မတီသည် လူထုစည်းရုံးရေးမှူးအကူအညီဖြင့် ဤပုံစံကိုပြည့်စုံအောင် ဖြည့်သွင်းရမည်။

လူထုစည်းရုံးရေးမှူး/ဝန်ထမ်း အမည်	ဦး ငြိမ်းသုတ်ဝင်း		
နေ့စွဲ	၂၀၁၇.၀၅.၀၈	စက်ဝန်းအား အမှတ်ခြစ်ပါ (✓)၊ စက်ဝန်း(၀)	<input checked="" type="checkbox"/> စက်ဝန်း(၂) <input type="checkbox"/> စက်ဝန်း(၃) <input type="checkbox"/> စက်ဝန်း(၄)
ပြည်နယ်/တိုင်း	ပဲခူး	မြို့နယ်	ဦးဇော်ကျော် ကျေးရွာအုပ်စု ဒိုင်းဇောက် ကျေးရွာ ကုက္ကိုလျှော်

က၊ အခက်အခဲအတားအဆီးများအားဆွေးနွေးခြင်း - ယခုလက်ရှိအခြေအနေတွင် ဤကျေးရွာဖွံ့ဖြိုးတိုးတက်ရေးအတွက် အဓိက အခက်အခဲအတားအဆီးများသည် မည်သည်များဖြစ်ပါသနည်း။ (အမျိုးသား/သမီး အနည်းဆုံးအခက်အခဲ ၅ ခုစီဖော်ပြပါ)

အမျိုးသား အဖွဲ့မှ တင်ပြသောအခက်အခဲအတားအဆီးများ		အမျိုးသမီး အဖွဲ့မှတင်ပြသောအခက်အခဲအတားအဆီးများ	
၀	ထူထပ်စေတနာမရှိခြင်း	၀	စာပေရေးသားရေးမရှိခြင်း
၂	စာပေရေးသားရေးမရှိခြင်း	၂	ထူထပ်စေတနာမရှိခြင်း
၃	စာပေရေးသားရေးမရှိခြင်း	၃	ရွာလမ်းဖျားဖျားကောင်းမညီ
၄	ဘုန်းကြီးကျောင်း မရှိ	၄	ကျေးရွာစီမံခန့်ခွဲမှုမရှိခြင်း
၅	လမ်းမပြည့်စုံခြင်း	၅	စာပေရေးသားရေးမရှိခြင်း

ခ၊ မျှော်မှန်းခြင်း - နောင်လာမည့် (၅)နှစ် အတွင်း ကျေးရွာဖွံ့ဖြိုးရေး မျှော်မှန်းလျာထားချက်များအား တင်ပြပါ။

အမျိုးသားအဖွဲ့မှ တင်ပြသောမျှော်မှန်းချက်များ		အမျိုးသမီးအဖွဲ့မှ တင်ပြသောမျှော်မှန်းချက်များ	
၀	ထူထပ်စေတနာမရှိခြင်း	၀	ရွာလမ်းဖျားဖျားကောင်းမွန်ရမည်
၂	စာပေရေးသားရေးမရှိခြင်း	၂	စာပေရေးသားရေးမရှိခြင်း
၃	လမ်းဖျားဖျားကောင်းရမည်	၃	ထူထပ်စေတနာမရှိခြင်း
၄	ကျေးရွာစီမံခန့်ခွဲမှုမရှိခြင်း	၄	လမ်းဖျားဖျားကောင်းမွန်ရမည်
၅	ဘုန်းကြီးကျောင်း မရှိ	၅	စာပေရေးသားရေးမရှိခြင်း



၈။ လူထုစီမံကိန်း၏ လာမည့် (၄) နှစ်အတွက် အကျုံးဝင်သော ဦးစားပေး ဖွံ့ဖြိုးတိုးတက်မှု လုပ်ငန်း အစီအစဉ်များအားဖော်ပြပါ။

အဆင့်	ကျေးရွာအတွက် ဦးစားပေး ဖွံ့ဖြိုးတိုးတက်မှု လုပ်ငန်းစဉ်များ	အဆိုပြုသူ (အမျိုးသားများ/ အမျိုးသမီးများ/ အမျိုးသား+ အမျိုးသမီး)	ခန့်မှန်းကုန်ကျစရိတ်	အကျိုးခံစားခွင့်ရှိသူ ခန့်မှန်းခြေအရေအတွက်
၀	လက်ရှိပတ်ဝန်းကျင်ထိန်းသိမ်းရေးအားထွက်ကျွမ်းကျင်ရေး (၂၀၂၄-၂၀၂၅) (၂၀၂၅-၂၀၂၆)	က၊မ	၃၂ သိန်း	၄၅၀
၂	ထူထပ်စေ့မောစာရရှိရန် (က၊မ)	က၊မ	၁၁၀ သိန်း	၄၅၀
၃	ရွာတွင်လမ်းများဖြန့်ဖြူးရန် (က၊မ)	က၊မ	၆၆ သိန်း	၄၅၀
၄	စာအုပ်အိတ်ကလေးဖြန့်ဖြူးရန် (က၊မ)	က၊မ	၈၀ သိန်း	၄၅၀
၅	စာရေးတွင်း တွေးရန် (၂၀၂၅)	မ	၆၀ သိန်း	၄၅၀

၉။ လူထုစီမံကိန်း၏ လာမည့် (၄) နှစ်အတွက် အကျုံးမဝင်သော ဦးစားပေး ဖွံ့ဖြိုးတိုးတက်မှု လုပ်ငန်း အစီအစဉ်များအားဖော်ပြပါ။

အဆင့်	ကျေးရွာအတွက် ဦးစားပေး ဖွံ့ဖြိုး တိုးတက်မှု လုပ်ငန်းစဉ်များ	အဆိုပြုသူ (အမျိုးသားများ/ အမျိုးသမီးများ/ အမျိုးသား+ အမျိုးသမီး)	အခန်းကဏ္ဍ
၀	စာသင်ကျောင်း ဖွင့်ခြင်း	က၊မ	ပညာရေး
၂	ဘုန်းကြီးကျောင်း ဖွင့်ခြင်း	က၊မ	သာယာရေး
၃	အိမ်စိုင်းစေ့ ရေ ဖွင့်ခြင်း	မ	လူမှုစစ်
၄	စာလုပ်အကိုင်အခွင့်အလမ်း ဖွင့်ခြင်း	က၊မ	ဒုတိယ
၅	စေတီ၊ ပုထိုးများ ဖန်တီးခြင်း	က၊မ	သာယာရေး

ခေါင်းဆောင်၊ ကျေးရွာစီမံကိန်းအထောက်အကူပြုကော်မီတီမှ အတည်ပြုသည်။

အမည် ----- လက်မှတ် ----- နေ့စွဲ ----- ၀၅.၀၅.၂၀၂၄



၁၀.၂။ ဒုတိယနှစ်ကျေးရွာဖွံ့ဖြိုးရေး ဦးစားပေးအစီအစဉ် (ပုံစံ-၃)

ပုံစံ - ၀ - ၃ ကျေးရွာဖွံ့ဖြိုးရေး ဦးစားပေးအစီအစဉ် (Form PC 3)

လမ်းညွှန်ချက်၊ အဆင့်(၃) ကျေးရွာမျှော်မှန်းချက်အစည်းအဝေး ပြီးဆုံးသောအခါ ကျေးရွာစီမံကိန်း အထောက်အကူပြု
ကော်မတီသည် လူထုစည်းရုံးရေးမှူးအကူအညီဖြင့် ဤပုံစံကိုပြည့်စုံအောင် ဖြည့်သွင်းရမည်။

လူထုစည်းရုံးရေးမှူး/ဝန်ထမ်း အမည် မာ်စေးလှစန်း

နေ့စွဲ ၉. 11. 2017 စက်ဝန်းအား အမှတ်ခြစ်ပါ (✓) စက်ဝန်း(၁)
 စက်ဝန်း(၂) စက်ဝန်း(၃) စက်ဝန်း(၄)

ပြည်နယ်/တိုင်း ပဲခူး၊ ပြည်နယ် ပုသိမ်၊ ကျေးရွာအုပ်စု မေပွင့်ကျေးရွာ၊ ကျေးရွာ ကျွန်းကြီး

က။ အခက်အခဲအတားအဆီးများအားဆေးဖွေးခြင်း - ယခုလက်ရှိအခြေအနေတွင်
ဤကျေးရွာဖွံ့ဖြိုးတိုးတက်ရေးအတွက်
အဓိက အခက်အခဲအတားအဆီးများသည် မည်သည်များဖြစ်ပါသနည်း။ (အမျိုးသား/သမီး အနည်းဆုံးအခက်အခဲ ၅
ခုစီဖော်ပြပါ)

အမျိုးသား အဖွဲ့မှ တင်ပြသောအခက်အခဲအတားအဆီးများ		အမျိုးသမီး အဖွဲ့မှတင်ပြသောအခက်အခဲအတားအဆီးများ	
၁	စားနပ်ရိက္ခာမပြည့်စုံခြင်း	၁	စားနပ်ရိက္ခာမပြည့်စုံခြင်း
၂	ဘုန်းကြီးကျောင်း မရှိပါ။ အာသာရုံ မရှိ။ အခက်အခဲများ	၂	ဆရာမရောင်းမာမရှိခြင်း
၃	ဆရာမရောင်းမာမရှိခြင်း	၃	ဘယ်နှစ်မှ ဘုန်းကြီးကျောင်း မရှိသဖြင့် သာဓက အား မရရှိနိုင်ခြင်း
၄	မာသာရုံကျောင်း မရှိပါ။ အခြားအဖွဲ့အစည်း မရှိပါ။	၄	မာသာရုံကျောင်း မရှိပါ။ အခြားအဖွဲ့အစည်း မရှိပါ။
၅	ကျေးရွာတွင်းလမ်း များ မကောင်းခြင်း	၅	ကျေးရွာတွင်းလမ်း များ မကောင်းခြင်း

ခ။ မျှော်မှန်းခြင်း - နောင်လာမည့် (၅)နှစ် အတွင်း ကျေးရွာဖွံ့ဖြိုးရေး မျှော်မှန်းလျာထားချက်များအား တင်ပြပါ။

အမျိုးသားအဖွဲ့မှ တင်ပြသောမျှော်မှန်းချက်များ		အမျိုးသမီးအဖွဲ့မှ တင်ပြသောမျှော်မှန်းချက်များ	
၁	ကျေးရွာအုပ်စု ကောင်းမွန်ရမည်	၁	ကျေးရွာအုပ်စု ကောင်းမွန်ရမည်
၂	ဘုန်းကြီးကျောင်း ရှိရမည်	၂	ကျေးရွာတွင်းလမ်းများ ကောင်းမွန်ရမည်
၃	ယင်းဦးဆောင်မှုများ ကောင်းမွန်ရမည်	၃	ယင်းဦးဆောင်မှုများ ကောင်းမွန်ရမည်
၄	စာကြည့်တိုက် ကောင်းမွန်ရမည်	၄	စာကြည့်တိုက် ကောင်းမွန်ရမည်
၅	ဆရာမရောင်းမာ ရှိရမည်	၅	ဆရာမရောင်းမာ ရှိရမည်



၁၄ လူပုဂ္ဂိုလ်အဖွဲ့၏ လာမည့် (၄) နှစ်အတွက် အကျုံးမဝင်သော ဦးစားပေး ဖွံ့ဖြိုးတိုးတက်မှု လုပ်ငန်း အစီအစဉ်များအစာမေးမြန်းပါ။

အစဉ်	အကျုံးမဝင်သော ဦးစားပေး ဖွံ့ဖြိုးတိုးတက်မှု လုပ်ငန်းအစီအစဉ်များ	အစုလိုက်အပြုံရည် (အမျိုးအစားများ/ အမျိုးအစားများ/ အမျိုးအစား + အမျိုးအစား)	စရိတ်ကုန်ကျ စရိတ်	အတိုးပေးစားပေးရန်ရှိ လူ စရိတ်မရှိ အခမဲ့ အတွက်
၁	ကျွန်ုပ်တို့၏အိမ်ခြံမြေများ (၁၅) ခု	က + ဝ	30 သိန်း	450
၂	ကျွန်ုပ်တို့၏ကျေးရွာအုပ်စုများ	က + ဝ	140 သိန်း	450
၃	ကျွန်ုပ်တို့၏ကျေးရွာအုပ်စုများ	က + ဝ	80 သိန်း	450
၄	ကျွန်ုပ်တို့၏ကျေးရွာအုပ်စုများ *	က + ဝ	-	450
၅				

၁၅ လူပုဂ္ဂိုလ်အဖွဲ့၏ လာမည့် (၄) နှစ်အတွက် အကျုံးမဝင်သော ဦးစားပေး ဖွံ့ဖြိုးတိုးတက်မှု လုပ်ငန်း အစီအစဉ်များအစာမေးမြန်းပါ။

အစဉ်	အကျုံးမဝင်သော ဦးစားပေး ဖွံ့ဖြိုး တိုးတက်မှု လုပ်ငန်းအစီအစဉ်များ	အစုလိုက်အပြုံရည် (အမျိုးအစားများ/ အမျိုးအစားများ/ အမျိုးအစား + အမျိုးအစား)	အစိုးရကဏ္ဍ
၁	ကျွန်ုပ်တို့၏ကျေးရွာအုပ်စုများ	က + ဝ	ယခုအထိ
၂	ကျွန်ုပ်တို့၏ကျေးရွာအုပ်စုများ	ဝ	အခြား
၃	ကျွန်ုပ်တို့၏ကျေးရွာအုပ်စုများ	က + ဝ	ငြိမ်းစိမ်းရေး
၄	ကျွန်ုပ်တို့၏ကျေးရွာအုပ်စုများ	က + ဝ	အခြား
၅	ကျွန်ုပ်တို့၏ကျေးရွာအုပ်စုများ	က + ဝ	အခြား

မိမိတို့အဖွဲ့၏ လူပုဂ္ဂိုလ်အဖွဲ့အစည်းအဖွဲ့အား အကျိုးကောင်းစိန်ပုံ အတည်ပြုလုပ်ငန်း အစဉ် ဦးစီးဌာန..... လက်မှတ်..... ဇန.ရ. ၂၀၁၇. ၁၁. ၁၁. ၂၀၁၇

လူပုဂ္ဂိုလ်အဖွဲ့အစည်းအဖွဲ့အား အကျိုးကောင်းစိန်ပုံ အတည်ပြုလုပ်ငန်း အစဉ် ဦးစီးဌာန



၁၁။ ကျေးရွာအုပ်စု စီမံကိန်းလုပ်ငန်းခွဲရွေးချယ်ခြင်း (ပုံစံ-၄)

၁၁.၁။ ပထမနှစ်ကျေးရွာအုပ်စု စီမံကိန်းလုပ်ငန်းခွဲရွေးချယ်ခြင်း (ပုံစံ-၄)

ပုံစံ - ၈ - ၄ ကျေးရွာအုပ်စုစီမံကိန်းလုပ်ငန်းခွဲရွေးချယ်ခြင်းပုံစံ (Form PC 4)

လက်ညှိုးရွားစွာ စီမံကိန်းလုပ်ငန်းခွဲရွေးချယ်မှုအတွင်းအထူးထောက်ပံ့မှုများ ရရှိလာစေရန်အတွက် အကျိုးရှိမည့် အကျိုးစီးပွားများကို အထူးထောက်ပံ့မှုများ လက်မှတ်ထုတ်ပြန်ပြီး အဆိုပါပုံစံအား ပြည့်စုံအောင်ဖြည့်သွင်းရမည်။ ပုံစံအား ပြည့်စုံစွာဖြည့်သွင်းပြီးပါက ကျေးရွာအုပ်စုမှ ဦးစီးထောက်ပံ့ရေးဦးစီးဌာနတွင် TPIC သို့ ပေးပို့ရန်အတွက် နောက်ဆက်တွဲအဖြစ် ထားရှိရမည်။ CF ၄ ကျေးရွာတစ်ရွာချင်းစီ စီမံကိန်းလုပ်ငန်းခွဲရွေးချယ်ရာ အချက်အလက်များကို MIS သို့ ထည့်သွင်းရမည်။ (ယခုနှစ်စီမံကိန်းလုပ်ငန်းခွဲ မလုပ်ကိုင်သော ကျေးရွာများ မပါဝင်ပါ။)

ကျေးရွာစည်းရုံးရေးမှူး/လန်ထမ်းအမည် _____

နေ့စွဲ _____

ပြည်နယ်/တိုင်း _____

မြို့နယ် _____

စက်ပန်းအားအမှတ်ခြစ်ပေးပါ (✓) စက်ပန်း(၁) စက်ပန်း(၂) စက်ပန်း(၃) စက်ပန်း(၄)

ကျေးရွာအုပ်စု _____

ကျေးရွာအမည်	ထောက်ပံ့မှုပေးသည့် လုပ်ငန်းများ	အတိုင်အတာ (အမြင့်၊ အလျား၊ အနံ၊ အဝအထွက် စသည်ဖြင့်)	ခန့်မှန်း တိုက်ရိုက် အကျိုးစီးပွားနှင့် ရှိသူများ	အဆိုပြုတင်ပြသူ	စီမံကိန်းမှ ထည့်သွင်းမှု	ကျေးရွာမှ ထည့်သွင်းမှု	ခန့်မှန်းကျန်ကျစိတ် အခြားထည့်သွင်းမှု (ဖော်ပြပါ) ထည့်သွင်းပေး အမည်/အဖွဲ့	စုစုပေါင်း
ဂျော့စတင်ကုန်း	ရေလျှော့ကန် ဝါးပုံရွာစာ ဆန်နှင့် ပျော့စက် နက် နှင့် ရေလျှော့ကန် (ရေလွှဲ၊ ၅)			<input type="checkbox"/> ကျား <input type="checkbox"/> မ <input checked="" type="checkbox"/> ကျား+မ	၅၂၀၀၀၀		- - -	၅၂၀၀၀၀
ရေလျှော့ကန်	ရေလျှော့ကန် (၅၅၀၀၀) နှင့် ဝါးပုံ နှင့် ရေလွှဲ ၅ ရေလျှော့ကန်	+ ၁၀၀၀ နှင့် ၅၅၀၀		<input type="checkbox"/> ကျား <input type="checkbox"/> မ <input checked="" type="checkbox"/> ကျား+မ	၇၅၀၀၀၀		- - -	၇၅၀၀၀၀

ရက်စွဲ	အမည်	အလုပ်အကိုင်	အလုပ်အကိုင်	အလုပ်အကိုင်	အလုပ်အကိုင်	အလုပ်အကိုင်	အလုပ်အကိုင်	အလုပ်အကိုင်
၂၀၂၀.၀၅.၀၅	၂၀၂၀.၀၅.၀၅	၂၀၂၀.၀၅.၀၅	၂၀၂၀.၀၅.၀၅	၂၀၂၀.၀၅.၀၅	၂၀၂၀.၀၅.၀၅	၂၀၂၀.၀၅.၀၅	၂၀၂၀.၀၅.၀၅	၂၀၂၀.၀၅.၀၅
၂၀၂၀.၀၅.၀၅	၂၀၂၀.၀၅.၀၅	၂၀၂၀.၀၅.၀၅	၂၀၂၀.၀၅.၀၅	၂၀၂၀.၀၅.၀၅	၂၀၂၀.၀၅.၀၅	၂၀၂၀.၀၅.၀၅	၂၀၂၀.၀၅.၀၅	၂၀၂၀.၀၅.၀၅
၂၀၂၀.၀၅.၀၅	၂၀၂၀.၀၅.၀၅	၂၀၂၀.၀၅.၀၅	၂၀၂၀.၀၅.၀၅	၂၀၂၀.၀၅.၀၅	၂၀၂၀.၀၅.၀၅	၂၀၂၀.၀၅.၀၅	၂၀၂၀.၀၅.၀၅	၂၀၂၀.၀၅.၀၅



၁၁.၂။ ဒုတိယနှစ်ကျေးရွာအုပ်စု စီမံကိန်းလုပ်ငန်းခွဲရွေးချယ်ခြင်း (ပုံစံ-၄)

ပုံစံ - ၀ - ၄ ကျေးရွာအုပ်စုစီမံကိန်းလုပ်ငန်းခွဲရွေးချယ်ခြင်းပုံစံ (Form PC-4)

လည်ညွှန်းရာမှ စီမံကိန်းလုပ်ငန်းခွဲရွေးချယ်မှုအစဉ်အဆင့်အကျဉ်းချုပ်တွင် ကျေးရွာအုပ်စု CF/TF တို့၏ အကူအညီရယူ၍ ကျေးရွာစီထောက်အကူပံ့ပိုးမှု လက်မှတ်ရေးထိုးပြီး အဆိုပါပုံစံအား ပြည့်စုံအောင်ဖြည့်သွင်းရမည်။ ဤပုံစံအား ပြည့်စုံစေရန်အတွက် ကျေးရွာအုပ်စုမှ ဦးစီးအဖွဲ့ဝင်များက ကျေးရွာအုပ်စုမှ ဦးစီးအဖွဲ့ဝင်များအား တွင် TPIC သို့ ပေးပို့ရန်အတွက် နောက်ဆက်တွဲ ပုံစံ ထားရှိရမည်။ CF မှ ကျေးရွာအုပ်စုရွေးချယ်မှု စီမံကိန်းလုပ်ငန်းခွဲရွေးချယ်မှု အချက်အလက်များကို MIS သို့ ထည့်သွင်းရမည်။ (ယခုစီမံကိန်းလုပ်ငန်းခွဲ မလုပ်ကိုင်သော ကျေးရွာများ မပါဝင်ပါ။)

ကျေးရွာအုပ်စုရွေးချယ်မှုအစဉ်အဆင့် ၁၂/၄၀၀၀၀

နေ့စွဲ ၁၇.၁၁.၁၇ စီမံကိန်းအားအမှတ်ပြုခြင်းပေးပါ (✓) စီမံကိန်း(၁) စီမံကိန်း(၂) စီမံကိန်း(၃) စီမံကိန်း(၄)

ပြည်နယ်/တိုင်း/ပဲခူး မြို့နယ် ပဲခူးတောင်

ကျေးရွာအုပ်စု ၇၀၀၀၀၀

ကျေးရွာအမည်	ဆောင်ရွက်မည့် လုပ်ငန်းများ	အပိုင်အတား (အခြားအလျား အခန်း အရေအတွက် စသည်ဖြင့်)	ခန့်မှန်း တိုက်ရိုက် အကျိုးခံစားခွင့် ရှိသူများ	အဆိုပြုထားသည့် အခြေအနေအထား	စီမံကိန်းမှ ထည့်သွင်းမှု	ကျေးရွာမှ ထည့်သွင်းမှု	ခန့်မှန်းကျန်ကျစရိတ်	
							အခြားထည့်သွင်းမှု (မပါ/ပါ)	စုစုပေါင်း
၇၀၀၀၀၀	ကွန်ကရစ်လမ်းဖောက် (ကုန်းကြီးတောင်ဖျား မမ်း)	(၄၀၀ x ၄ x ၆)	၃၀၅	<input type="checkbox"/> ကျား <input type="checkbox"/> မ <input checked="" type="checkbox"/> ကျား+မ	၆၅၀၀၀၀၀			၆၅၀၀၀၀၀
ရွှေကျောင်းကျင်း	ကွန်ကရစ်မီးတိုင် တံလှေဖောက်	၂၅ တိုင်	၂၆၂	<input type="checkbox"/> ကျား <input type="checkbox"/> မ <input checked="" type="checkbox"/> ကျား+မ	၅၀၀၀၀၀			၅၀၀၀၀၀



ရေတံ.	ရေလေးထောင့်	(မိုးကုန်း ၃၀၀၀' + အစုစပ် ရိပ် ၃၀၀၀၀၀)	၇၇၉	<input type="checkbox"/> ကျား <input type="checkbox"/> မ <input checked="" type="checkbox"/> ကျား+မ	၅၀၀၀၀၀၀	၅၀၀၀၀၀၀	၅၀၀၀၀၀၀	၅၀၀၀၀၀၀
ဒီဂရီ	ဒီဂရီကျောက်ကြီး ဖြေခင်းကန်	(၄၀၀' x ၁၀၀' x ၁')	၅၈၃	<input type="checkbox"/> ကျား <input type="checkbox"/> မ <input checked="" type="checkbox"/> ကျား+မ	၄၅၈၀၀၀၀	၄၅၈၀၀၀၀	၄၅၈၀၀၀၀	၄၅၈၀၀၀၀
				<input type="checkbox"/> ကျား <input type="checkbox"/> မ <input checked="" type="checkbox"/> ကျား+မ				

ရေထူး ကျေးရွာအုပ်စု စီ/ထောက်ကော်မတီ ဥက္ကဋ္ဌ အမည် လက်မှတ် ရက်စွဲ
 ဒေါ်အေးနွဲ့ ၂၀၁၇.၁၁.၁၇. ၁၇.၁၁.၂၀၁၇.



၁၂။ အစည်းအဝေးမှတ်တမ်းများ

နတ်မောက်အုတ်ရုံ ၊ ကုက္ကိုကုန်း ရွာ ဗ-အကြိမ်အသွယ်အဝေး မှတ်တမ်း

ဖြိုနယ် - ဇန်နဝါရီလ

အုတ်ရုံ - နတ်မောက်

ကျေးရွာ - ကုက္ကိုကုန်း

အကြောင်းအရာ - ဗထိမ အကြိမ်အသွယ်အဝေး

တက်ရောက်သူ - ကျား (၃၇) + မ (၂၃) = (၆၂) ဦး

နေရာ - စိ/ထောက်အေးအိမ်

ရက်စွဲ - ၂၀၂၀. ၁၀. ၂၀

အသွယ်အဝေးစတင်ချိန် - AM ၁၂:၀၀

မှတ်တမ်းတင်သူ - ဒေါ်မေးမေးမော်

- ဇာတ်ကား ၁ နှင့် ဇာတ်ကား ၂ ကောက်ပြင်
- စီမံကိန်း စာတမ်းအား ဖြန့်ချိပေးပို့ရန်အတွက် ပြင်ဆင်ပြင်ဆင်
- လူထုမေးမြန်းခြင်း စီမံကိန်း၏ ရည်ရွယ်ချက် ၊ ရလဒ် ၊ အကောင်အထည်ဖော်လုပ်ကိုင်ပုံအား အပြန်အလှန်ဆွေးနွေးခြင်း
- စီမံကိန်း စာတမ်းအပိုင်း ၂၀၁၁ ခုနှစ် ၊ အထိ ၂၀၂၀ ခုနှစ် ဖြန့်ချိပေးပို့ရန်အတွက် ပြင်ဆင်ပြင်ဆင်
- စေတနာ့ဝန်ထမ်းအား ဆောင်ရွက်ရန်အတွက် ဆောင်ရွက်ခြင်း ၊ စီမံကိန်းအား ၂၀၂၀ - ၂၀၂၁ ခုနှစ် ကျင့်သုံးစာချုပ်အား လက်မှတ်ဖြန့်ချိပေးပို့ခြင်း
- လူထုမေးမြန်းခြင်းပါဝင်သော လူထုဆွေးနွေးခြင်းစာချုပ်များအား ဖြန့်ချိပေးပို့ခြင်း တို့အား ဆောင်ရွက်ပေးပါမည်။



၁၃။ ကဏ္ဍအလိုက်ဦးစားပေးဖွံ့ဖြိုးရေးလုပ်ငန်းစဉ်များ(ပုံစံ-၄ နောက်ဆက်တွဲ)

၁၃.၁။ ပထမနှစ်ကဏ္ဍအလိုက်ဦးစားပေးဖွံ့ဖြိုးရေးလုပ်ငန်းစဉ်များ(ပုံစံ-၄ နောက်ဆက်တွဲ)

နယ်စား
ကော်မရှင်း

နောက်ဆက်တွဲ (၄) ခြားနားသောအစိုးရအဖွဲ့အစည်း ဦးစားပေးဖွံ့ဖြိုးရေးလုပ်ငန်းစဉ် အနှစ်ချုပ်
မူရင်းအား VPSC တွင်ထားရှိရပါသည်။အခြားဌာနများနှင့် ညှိနှိုင်းရန်အတွက် မိတ္တူအား TPIC သို့ ပို့ရပါမည်။ MIS Data အနေဖြင့်သွင်းရန်မလိုအပ်ပါ။

	အစဉ်	လုပ်ငန်း	မည်သူဦးစားမ	
			ပေးလဲ	ကျေးဇူးတင်တာဝန်ခံသူ(သို့)အုပ်စု
အခြေခံအဆောက်အအုံ	၁	လက်ရှိတစ်ကားမိတ်ဆက်ကုန်ထုတ်ပြင်ခြင်း	<input checked="" type="checkbox"/>	ကျေးဇူးတင်တာဝန်ခံသူ
	၂	ကျေးရွာတွင်လမ်းများပြင်ပြင်	<input checked="" type="checkbox"/>	ကျေးဇူးတင်တာဝန်ခံသူ
	၃	စက်တင်ဘာဝိုက်	<input checked="" type="checkbox"/>	ကျေးဇူးတင်တာဝန်ခံသူ
	၄	စက်တင်ဘာဝိုက်	<input checked="" type="checkbox"/>	ကျေးဇူးတင်တာဝန်ခံသူ
	၅	စက်တင်ဘာဝိုက်	<input checked="" type="checkbox"/>	ကျေးဇူးတင်တာဝန်ခံသူ
အထက်ဖွဲ့စည်းကျောင်း/စိုက်ပျိုးရေး	၁		<input type="checkbox"/>	ကျေးဇူးတင်တာဝန်ခံသူ
	၂		<input type="checkbox"/>	ကျေးဇူးတင်တာဝန်ခံသူ
	၃		<input type="checkbox"/>	ကျေးဇူးတင်တာဝန်ခံသူ
	၄		<input type="checkbox"/>	ကျေးဇူးတင်တာဝန်ခံသူ
	၅		<input type="checkbox"/>	ကျေးဇူးတင်တာဝန်ခံသူ
ကျန်းမာရေးနှင့် အဟာရ	၁		<input type="checkbox"/>	ကျေးဇူးတင်တာဝန်ခံသူ
	၂		<input type="checkbox"/>	ကျေးဇူးတင်တာဝန်ခံသူ
	၃		<input type="checkbox"/>	ကျေးဇူးတင်တာဝန်ခံသူ
	၄		<input type="checkbox"/>	ကျေးဇူးတင်တာဝန်ခံသူ
	၅		<input type="checkbox"/>	ကျေးဇူးတင်တာဝန်ခံသူ
ပညာရေး	၁		<input type="checkbox"/>	ကျေးဇူးတင်တာဝန်ခံသူ
	၂		<input type="checkbox"/>	ကျေးဇူးတင်တာဝန်ခံသူ
	၃		<input type="checkbox"/>	ကျေးဇူးတင်တာဝန်ခံသူ
	၄		<input type="checkbox"/>	ကျေးဇူးတင်တာဝန်ခံသူ
	၅		<input type="checkbox"/>	ကျေးဇူးတင်တာဝန်ခံသူ
အခြား	၁	ထုတ်ကုန်စာအုပ်	<input checked="" type="checkbox"/>	ကျေးဇူးတင်တာဝန်ခံသူ
	၂	ဘုန်းကြီးကျောင်း မြှင့်တင်ခြင်း	<input checked="" type="checkbox"/>	ကျေးဇူးတင်တာဝန်ခံသူ
	၃	မိတ်ဆက်အဖွဲ့အစည်း အားပေးခြင်း	<input checked="" type="checkbox"/>	ကျေးဇူးတင်တာဝန်ခံသူ
	၄	စေတီ၊ ပုထိုး များ မြှင့်တင်ခြင်း	<input checked="" type="checkbox"/>	ကျေးဇူးတင်တာဝန်ခံသူ
	၅		<input type="checkbox"/>	ကျေးဇူးတင်တာဝန်ခံသူ



၁၃.၂။ ဒုတိယနှစ်ကဏ္ဍအလိုက်ဦးစားပေးဖွံ့ဖြိုးရေးလုပ်ငန်းစဉ်များ(ပုံစံ-၄ နောက်ဆက်တွဲ)

ကျွန်ုပ်တို့၏

နောက်ဆက်တွဲ (၄) ခြားနားသောအပိုင်းများအတွက် ဦးစားပေးဖွံ့ဖြိုးရေးလုပ်ငန်းစဉ်

အနှစ်ချုပ်

မူရင်းအား VPSC တွင်ထားရှိရပါသည်။အခြားဌာနများနှင့် ညှိနှိုင်းရန်အတွက် မိတ္တူအား TPIC သို့ပို့ရပါမည်။MIS Data အနေဖြင့်သွင်းရန်မလိုအပ်ပါ။

အခြေခံအထောက်အပံ့	အဆင့်	လုပ်ငန်း	မည်သူဦးစားမ	ကျေးရွာမှတာဝန်ခံသူ(ပြင်ပမှမည်သူထောက်ပံ့မလဲ
			ပေးလဲ		
အခြေခံအထောက်အပံ့	၁	ကွန်ရက်ဖွဲ့စည်းဆောင်ရွက်ရန်	<input checked="" type="checkbox"/>		
	၂	စွန့်ခွဲလမ်းဖွားကျောက်ကြီးခြေလှမ်း	<input checked="" type="checkbox"/>		
	၃	စာကြည့်တိုက် ပြုပြင်ရေး	<input checked="" type="checkbox"/>		
	၄	ထရော်စမော်ဗာ ဂရုရန်	<input checked="" type="checkbox"/>		
	၅		<input type="checkbox"/>		
အသက်မွေးဝမ်းကျောင်း/စိုက်ပျိုးရေး	၁		<input type="checkbox"/>		
	၂		<input type="checkbox"/>		
	၃		<input type="checkbox"/>		
	၄		<input type="checkbox"/>		
	၅		<input type="checkbox"/>		
ကျန်းမာရေးနှင့် အဟာရ	၁		<input type="checkbox"/>		
	၂		<input type="checkbox"/>		
	၃		<input type="checkbox"/>		
	၄		<input type="checkbox"/>		
	၅		<input type="checkbox"/>		
ပညာရေး	၁	မူလတန်းကျောင်း ဖွဲ့စည်းရေး	<input checked="" type="checkbox"/>		
	၂		<input type="checkbox"/>		
	၃		<input type="checkbox"/>		
	၄		<input type="checkbox"/>		
	၅		<input type="checkbox"/>		
အခြား	၁	အရပ်ရပ်အဖွဲ့အစည်းဖွဲ့စည်းရေး	<input checked="" type="checkbox"/>		
	၂	လာစေရေး	<input type="checkbox"/>		
	၃	ထရော်စမော်ဗာ ဂရုရန်	<input type="checkbox"/>		
	၄		<input type="checkbox"/>		
	၅		<input type="checkbox"/>		



ကျေးရွာဖွံ့ဖြိုးရေးစီမံချက်အရည်အသွေးထိန်းချုပ်မှု (Checklist for VDP)

VDP အရည်အသွေးထိန်းချုပ်မှု

ထိန်းချုပ်သူ-	ရက်စွဲ-	ရွာ- မြို့နယ်-	VDP ရက်စွဲ- ကျေးရွာအုပ်စု-
---------------	---------	-------------------	-------------------------------

(၁) VDP စာရွက်စာတမ်းပြီးဆုံးမှုကို စစ်ဆေးပါ။ (OM အရ)

- မျက်နှာဖုံး (အဖုံး)
- မာတိကာ
- ကျေးရွာအခြေခံ Data
- PSA အကျဉ်းချုပ်နှင့် PRA လုပ်ငန်းစဉ်
- အမျိုးသား/အမျိုးသမီးအဖွဲ့များ၏ အခက်အခဲများ
- ကျေးရွာမျှော်မှန်းချက် (ဆွေးနွေးချက်ရလဒ်)
- အမျိုးသား/အမျိုးသမီးအဖွဲ့များသဘောတူထားသည့် နောင်လေးနှစ်အတွက် ဦးစားပေးလုပ်ငန်းများစာရင်း (အခြေခံအဆောက်အအုံ၊ အသက်မွေးမှု၊ ပညာရေး၊ လူမှုရေးထိန်းသိမ်းမှု....)

နောက်ဆက်တွဲများ-

- လူမှုရေးအကဲဖြတ်မှု စာရွက်စာတမ်းခါတ်ပုံနှင့် PRA လုပ်ငန်းစဉ် (ဖြစ်နိုင်လျှင်)၊ မြေပုံများ ပါရမည်၊ စည်းစိမ်ပိုင်ဆိုင်မှုအဆင့်၊ venn ပုံ...
- ကျေးရွာစီမံကိန်းရေးဆွဲရေးအစည်းအဝေးမိတ္တူ
- ကျေးရွာ၏အချက်အလက် (PC 1 ပုံစံ)
- ကျေးရွာမျှော်မှန်းချက်

(၂) လူမှုရေးအကဲဖြတ်မှုအရည်အသွေးနှင့် VDP စစ်ဆေးပါ။

- VDP တွင်ပါဝင်သောဦးရေ (အမျိုးသား/အမျိုးသမီး)-
- လူမှုရေးအကဲဖြတ်မှုအရည်အသွေးနှင့် VDP အတွက် ရက်ပေါင်း-
- PRA ပစ္စည်းများ အသုံးပြုသည့် အရေအတွက်-
- ပါဝင်သောဦးရေနှင့် လုပ်ငန်းများ မှတ်တမ်းတင်ခြင်း (အစည်းအဝေးမှတ်တမ်း၊ အဖွဲ့ခါတ်ပုံ၊ တိုင်းရင်းသားအနည်းစုနှင့် ထိခိုက်လွယ်သော အဖွဲ့များ)
 - အလွန်ကောင်း
 - ကောင်း
 - ညံ့
- လုပ်ငန်းများ မှတ်တမ်းတင်ခြင်းနှင့် အမျိုးသမီးအဖွဲ့အစည်းအဝေး၏ရလဒ် အားခွဲခြားပေးထားသလား။
 - ရှိ
 - မရှိ
- စီမံကိန်းအရေအတွက် (အမျိုးသား/အမျိုးသမီးရွေးချယ်မှုအရေအတွက်)-
 - PRAနှင့်သက်ဆိုင်သောအခြား စီမံကိန်းအရေအတွက် (အမျိုးသား/အမျိုးသမီးရွေးချယ်မှုအရေအတွက်)-



လူထုပဟိုပြုစီမံကိန်း

ကျေးလက်လူထုအခြေပြု၊ ဖွံ့ဖြိုးမှုကိုတိုးရှေးရှု

လူထုပဟိုပြုစီမံကိန်း၊ သိပ္ပံလမ်းနှင့် ဆုတောင်းပြည့်ဘုရားလမ်းထောင့်၊ ကြခတ်ရပ်ကွက်
ပန်းတောင်းမြို့နယ်၊ ပဲခူးတိုင်းဒေသကြီး၊ ရုံးဖုန်း ၀၉- ၄၂၂၃၉၅၅၇၂ www.cdd.drdmyanmar.org