

ပြည်ထောင်စုသမ္မတမြန်မာနိုင်ငံတော်အစိုးရ  
စိုက်ပျိုးရေး၊ မွေးမြူရေးနှင့် ဆည်မြောင်းဝန်ကြီးဌာန  
ကျေးလက်ဒေသဖွံ့ဖြိုးတိုးတက်ရေးဦးစီးဌာန  
ငပုတောမြို့နယ်



လူထုပဟိုပြုစီမံကိန်း  
National Community Driven Development Project  
(NCDDP)



ကျေးရွာဖွံ့ဖြိုးရေး အစီအစဉ်  
Village Development Plan (VDP)

ကိုးတောင်ကျေးရွာ၊ ကိုးတောင်ကျေးရွာအုပ်စု

မာတိကာ

စဉ်	အကြောင်းအရာ	စာမျက်နှာ
၁	မြို့နယ်မြေပုံ	၁
၂	ကျေးရွာအုပ်စုမြေပုံ	၂
၃	ကျေးရွာအုပ်စုတွင် ပါဝင်သောကျေးရွာများစာရင်း	၂
၄	ကျေးရွာသမိုင်းကြောင်းအကျဉ်းချုပ်	၃
၅	လူထုပူးပေါင်းပါဝင်သော ဆန်းစစ်ခြင်းနှင့် အကဲဖြတ်ခြင်း လုပ်ငန်းစဉ် PRA/PSA အကျဉ်းချုပ်ဇယား	၅
၆	ကျေးရွာဖွံ့ဖြိုးရေးအစီအစဉ်အတွက်အသုံးပြုခဲ့သော PRA tools များနှင့် တစ်ခုချင်းစီအတွက် သုံးသပ်ချက်များ	၅
၇	ကျေးရွာကော်မတီရွေးချယ်ခြင်းနှင့် ကျေးရွာဖွံ့ဖြိုးရေးအစီအစဉ် ဆောင်ရွက်မှုမှတ်တမ်းခါတ်ပုံများ	၁၆
၈	ကျေးရွာစီမံကိန်းအထောက်အကူပြုကော်မတီဝင်များစာရင်း	၁၇
၉	ကျေးရွာအခြေခံအချက်အလက်များ (ပုံစံ ၈ - ၁)	၁၈
၁၀	စီမံကိန်းစက်ဝန်းအချိန်ဇယား (ပုံစံ ၈-၂)	၂၇
၁၁	ကျေးရွာဖွံ့ဖြိုးရေး ဦးစားပေး အစီအစဉ် (ပုံစံ ၈-၃)	၃၂
၁၂	အစည်းအဝေးမှတ်တမ်းများ	၃၈
၁၃	ကဏ္ဍအလိုက် ဖွံ့ဖြိုးရေး ဦးစားပေးလုပ်ငန်းများ	၄၁

၁။ ငပုတောမြို့နယ်အခြေပြမြေပုံ

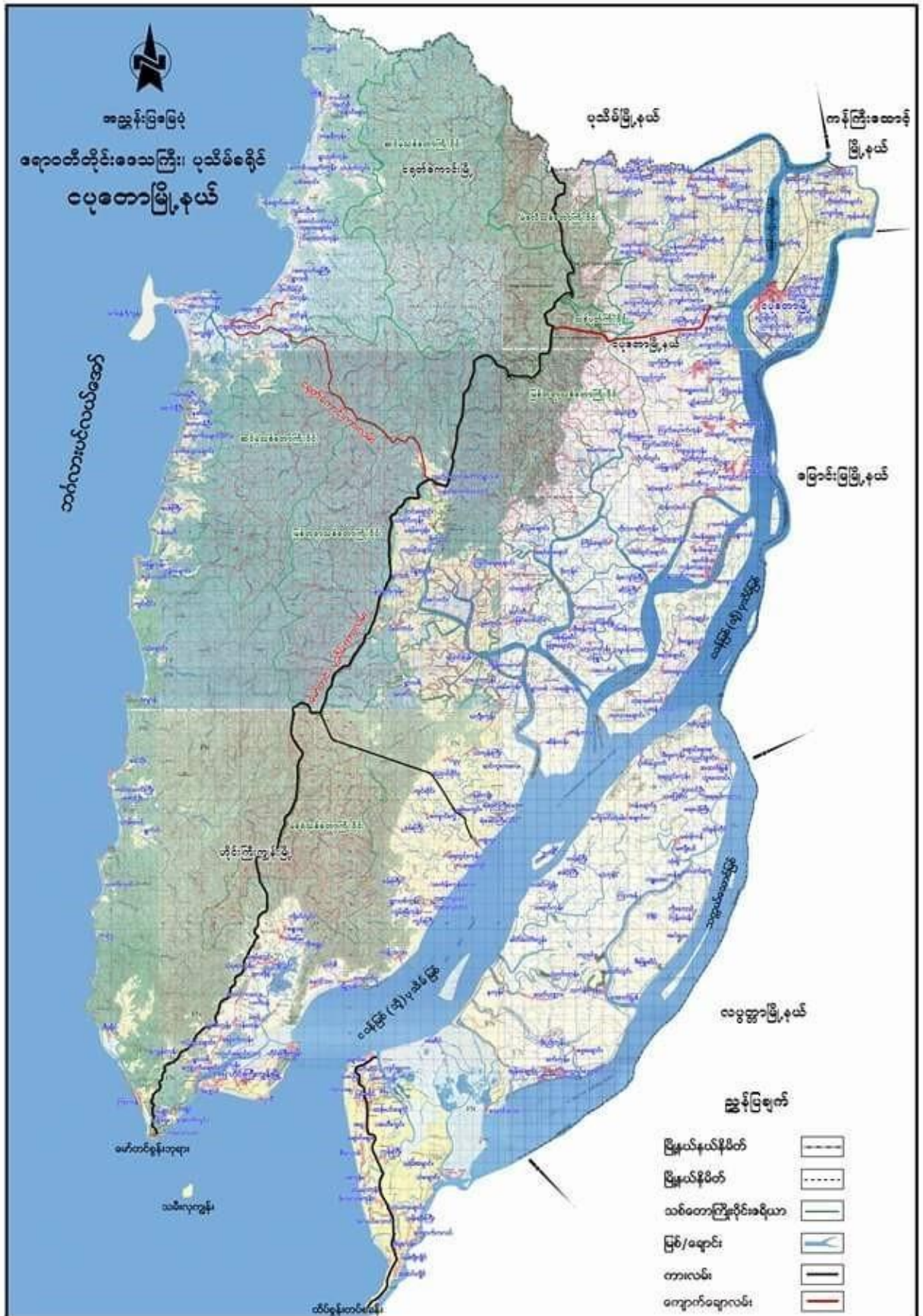

၂။ ကျေးရွာအုပ်စုမြေပုံ

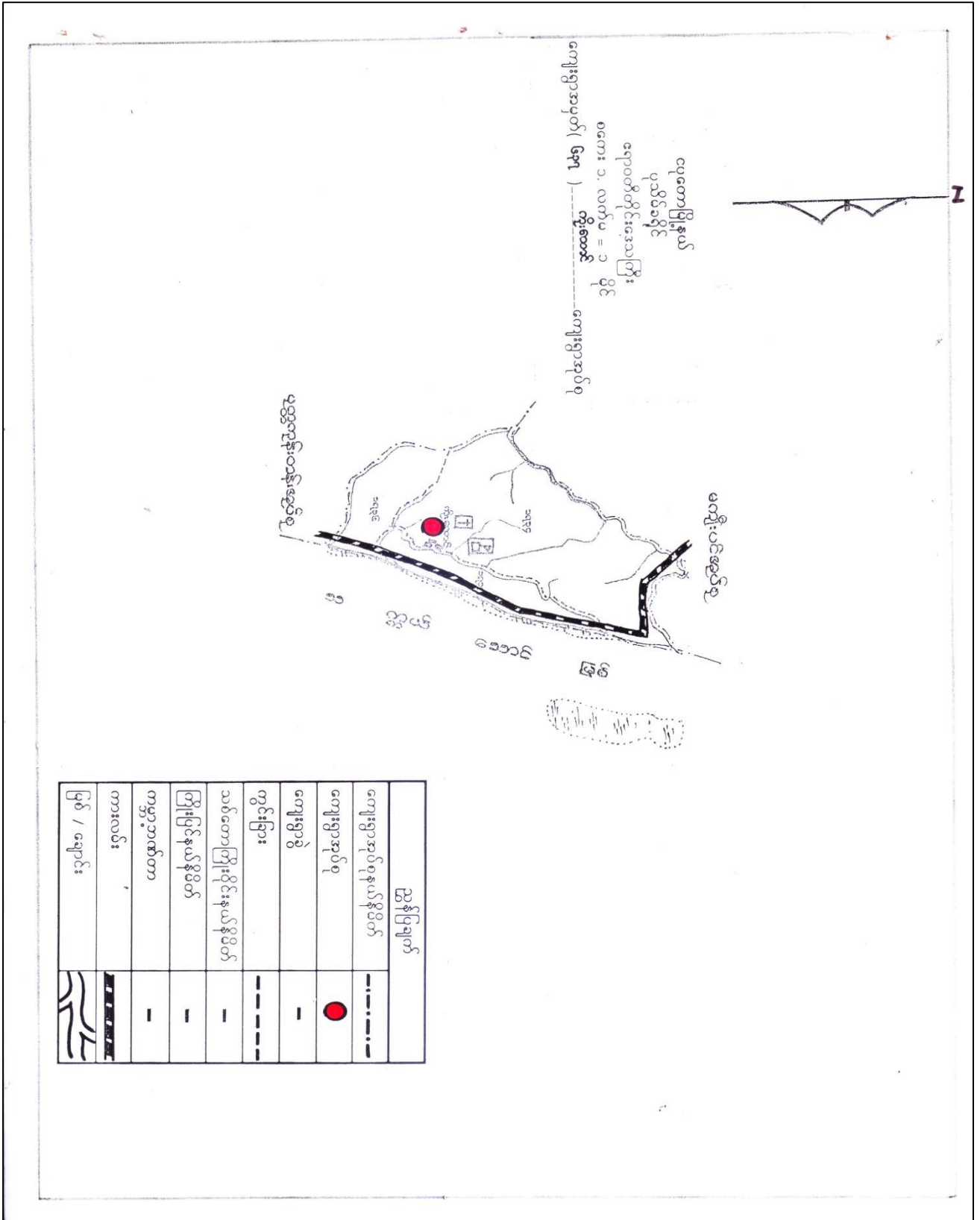

၃။ ကျေးရွာအုပ်စုအတွင်းပါဝင်သော ကျေးရွာများစာရင်း

၁။ ကိုးတောင်ကျေးရွာ

၄။ ကျေးရွာသမိုင်းအကျဉ်း

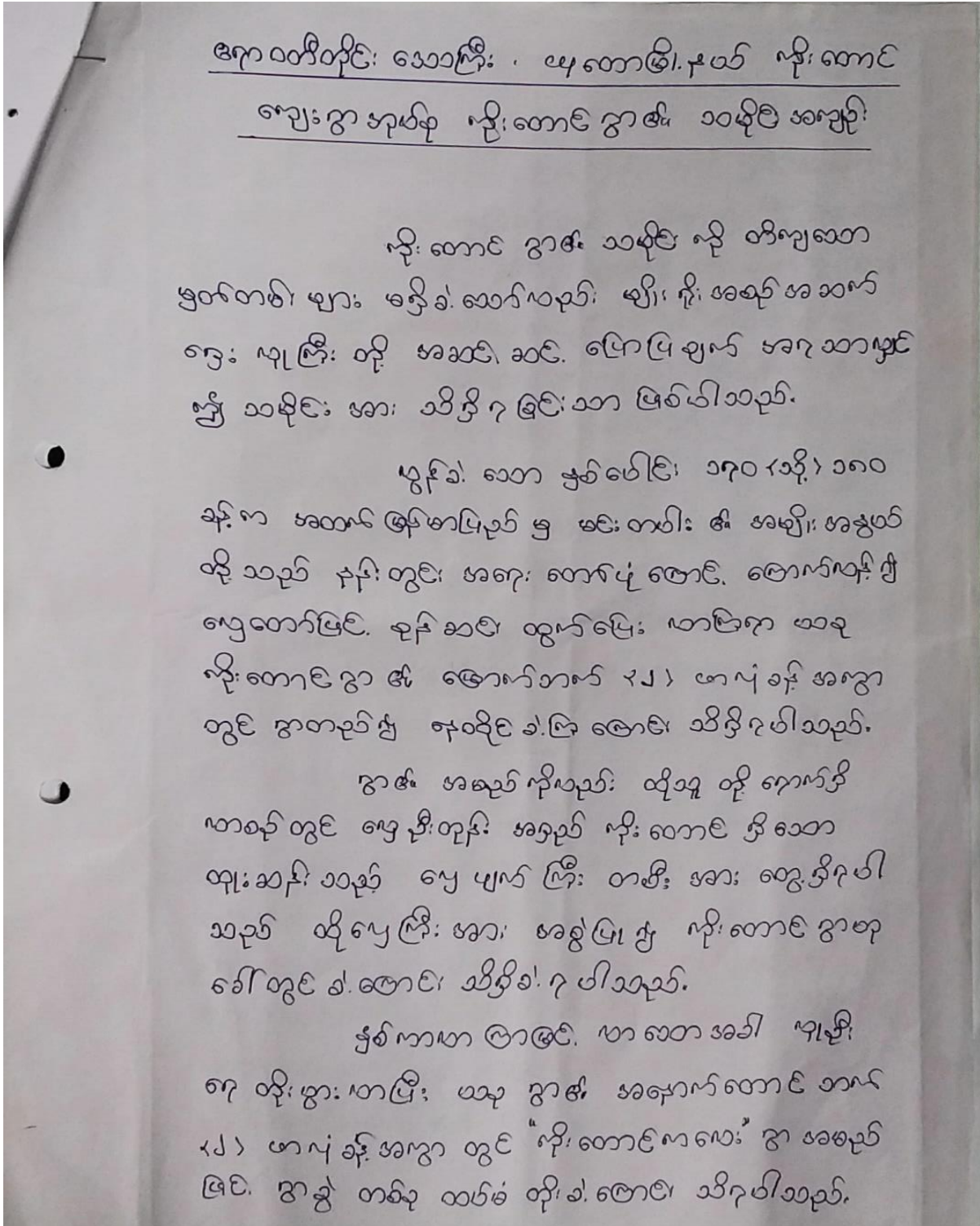

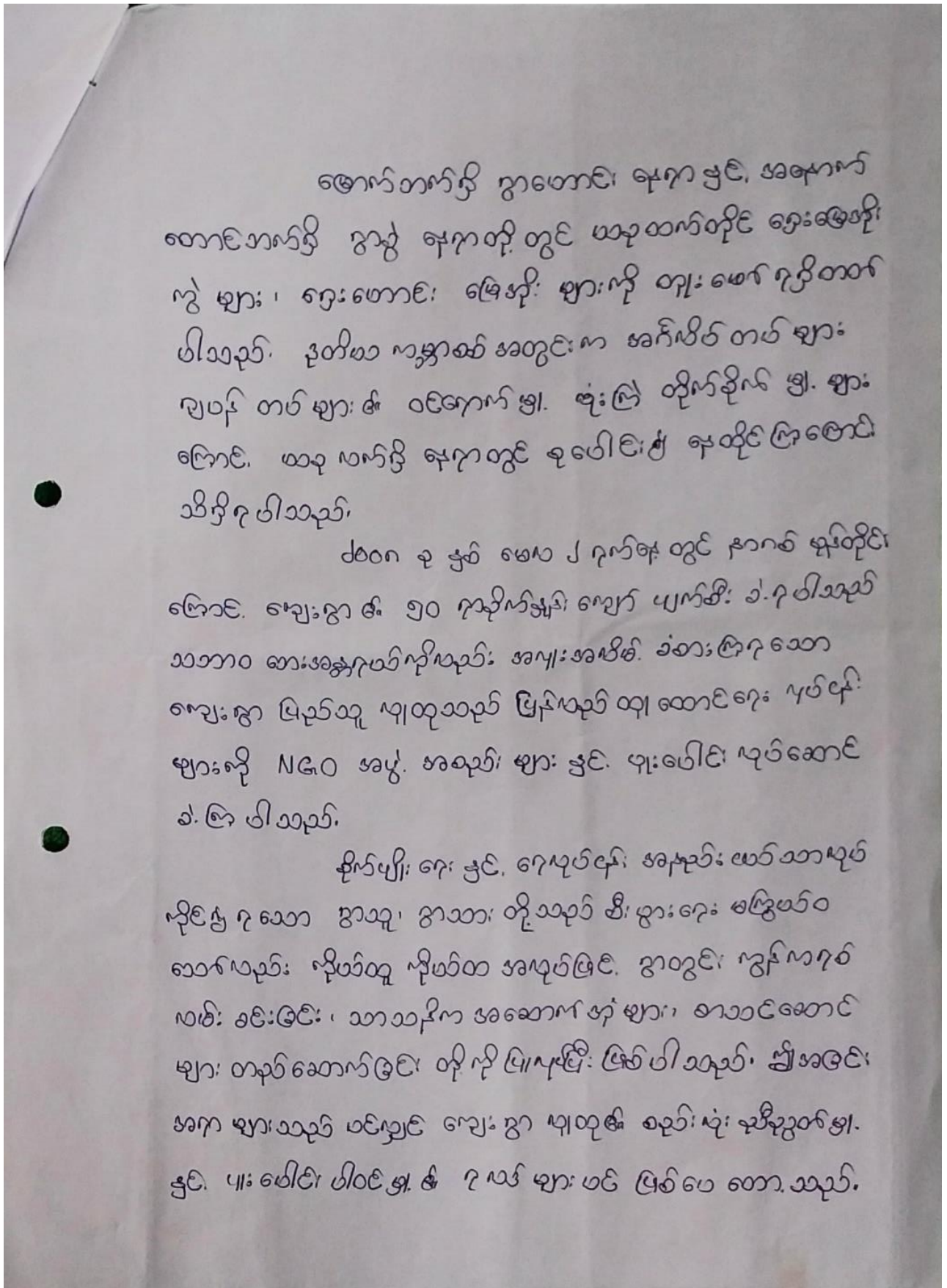

၅။ လူထုပူးပေါင်းပါဝင်သော ဆန်းစစ်ခြင်းနှင့် အကဲဖြတ်ခြင်း လုပ်ငန်းစဉ် PRA/PSA အကျဉ်းချုပ်ဇယား

စဉ်	အသုံးပြုခဲ့သော PRA Tools များ	ကျား	မ
၁	ကျေးရွာအရင်းမြစ်ပြပုံ (Social Map)	၂၀	၂၀
၂	ရာသီခွင်ပြပြက္ခဒိန် (Seasonal Clender)	၂၀	၂၀
၃	ဥစ္စာနေကြွယ်ဝမှု ဦးစားပေးအဆင့်သတ်မှတ်ခြင်း (Wealth Ranking)	၂၀	၂၀
၄	ကျား၊ မ ပင့်ကူအိမ်သုံးသပ်ခြင်း (Cob Web)	၂၀	၂၀
၅	အရင်းအမြစ်အသုံးချမှုဖော်ထုတ်ခြင်း ဇယား (Asset Mapping)	၂၀	၂၀
၆	အဖွဲ့အစည်းချိတ်ဆက်မှုပုံ (Veen diagram)	၂၀	၂၀

၆။ ကျေးရွာဖွံ့ဖြိုးရေးအစီအစဉ်အတွက်အသုံးပြုခဲ့သော PRA tools များနှင့် တစ်ခုချင်းစီအတွက် သုံးသပ်ချက်များ

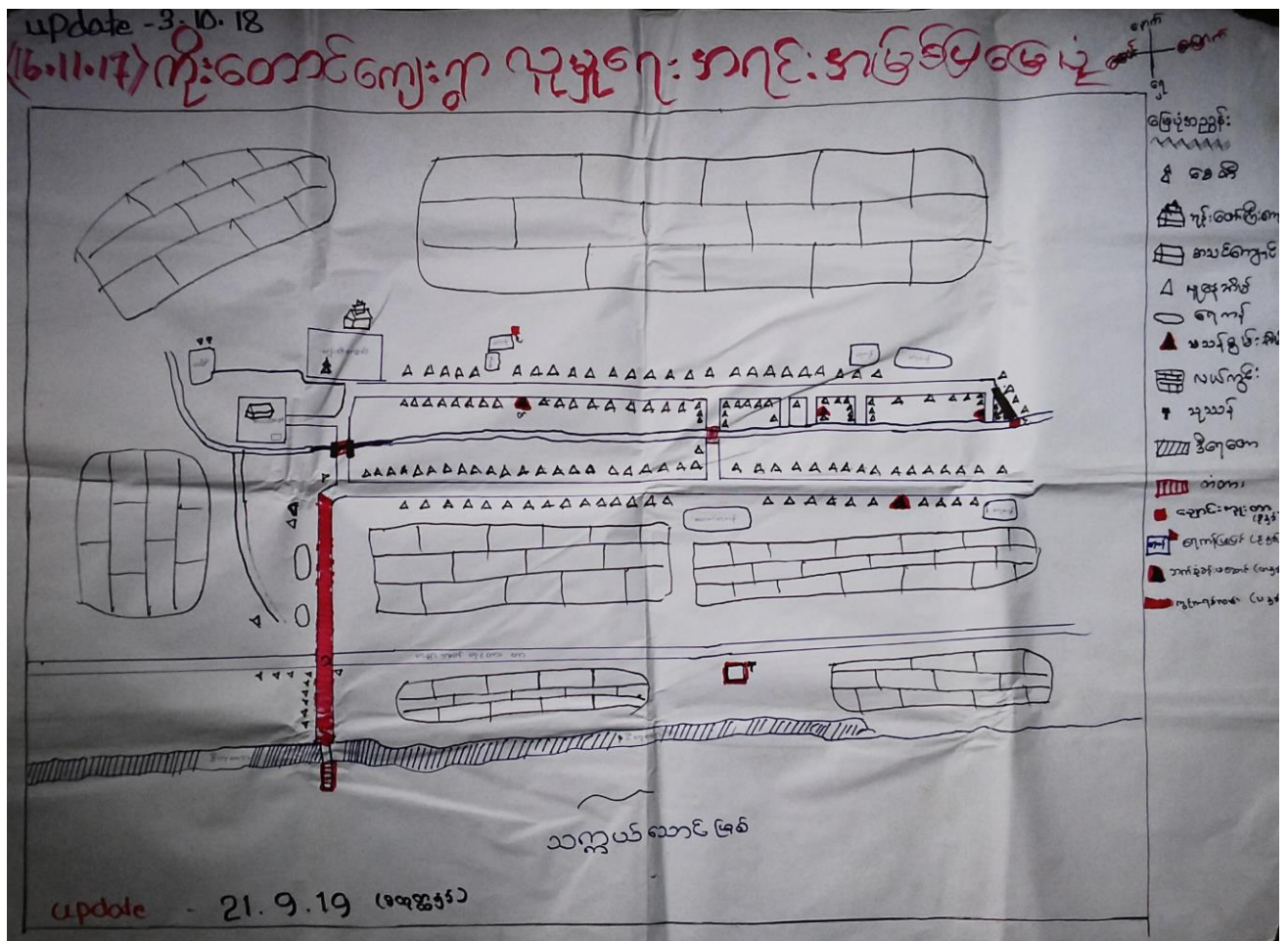

21.9.2019

ကျေးရွာ "လူမှုရေး အဖွဲ့အစည်း" ကိုးတောင်ရွာ  
(အဖွဲ့အစည်းအဖွဲ့အစည်း)

- ယဉ်ယာ နှိပ်စက်ရေး လုပ်ငန်းကို အဓိကထား၍ အသက်စွမ်း ဝမ်းဗျောင်း ဖြေကြေသည်။
- ယဉ်ယာဖြေ ချွေးအော်လည်း လမ်းပိုင်းနှင့် နည်းပါး ဖြီး ရေလုပ်ငန်းလုပ်ကိုင်မှုနှင့် ကျက်စား လုပ်စား ချား ဖြား သည်။
- ဇွန်လ ၂၀၁၉ ခုနှစ်အတွင်း ရေကောင်း အဖွဲ့အစည်း၊ စစ်တော်များ ယော၊ နှစ် လာ သည်။
- ကျေးရွာ၏ အဖွဲ့အစည်း ထဲတွင် ရေထိုင်မှုများ ဖြစ်ပေါ်လည်း ၂၀၁၉ ခုနှစ် နှစ်အတွင်း အဖွဲ့အစည်းအဖွဲ့အစည်း ရေထိုင်မှုများလည်း ဖြစ်ပေါ်သည်။
- ကျေးရွာတွင် မစား ယူချီး ချား စားရေထိုင်ဖြီး အားလုံး ခြာ ယူကာသာကို ကိုးကွယ်ကြသည်။
- တိုးတက်ရန် ဆိုက်စော အချက်များ
  - ၁/ လမ်းပန်း ဆက်ဆံရေး နှစ်အတွင်း
  - ၂/ ယာရေး
  - ၃/ ကျားစားရေး
  - ၄/ ကျေးရွာ စီးလင်းရေး

အထက်ပါ အချက်အလက်များ သည် ကျေးရွာ ဖွံ့ဖြိုးတိုးတက်ရေး အတွက် စီးပွားရေး၊ လူမှုရေး၊ ယာရေး၊ ကျားစားရေး စသည်တို့ကို အထောက်အကူ ဖြစ်နိုင်သည်။

- အခြားအချက်အလက်
  - ပထမအဆင့် ဝန်ထုပ် ( ဖွဲ့စည်းပုံစံ၊ အဖွဲ့အစည်း၊ လမ်း၊ ကွန်ကရစ်လမ်း၊ စောကရေကန်တို့ ဖော်ပြခြင်း နှင့် ဖွဲ့စည်းခြင်း )
  - ဒုတိယ အဆင့် ဝန်ထုပ် ( ခြားနားချောင်း၊ တံတား၊ ရေကန်တို့ ဖော်ပြခြင်း - ဒီဇိုင်း ဖြစ်ခြင်း၊ ကျေးရွာပတ်လမ်း ကွန်ကရစ်လမ်း )
  - တတိယ အဆင့် ဝန်ထုပ် ( အချား၊ မိုးရေ၊ မရောင် / အချားစားရေချောင်း မျက်နှာချက် )

၎င်းဖွဲ့စည်းရေး လုပ်ငန်းများ လုပ်ကိုင်ခြင်း ဖြစ်ကြောင်း ကျေးရွာ ဖွံ့ဖြိုး တိုးတက်လာပါသည်။



**ကိုးတောင်ကျေးရွာ ဂုဏ်သိခွင့်ပြု ပြဋ္ဌာန်းနံ ဇယား**      **update - 21. 9. 19 (စေ့စပ်)**

	တန်ခိုး	ကဆုန်	နယုန်	ဝါဆို	ဝါခေါင်	တော်သား	အိတင်	တန်ဆောင်	နတ်တော်	ပြာသို	တန့်ဆွဲ	တစ်လ
ကွဲခွဲ												
မိက်ပျိုးရေ												
ရေလှောင်												
ရေအရင်းအမြစ်ဂရုပြုမှု												
ကျမ်းစာရေး												
ပွဲတော်များ												
ဝင်ငွေဂရုပြုမှု												
လမ်းဖျားသက်ဆိုင်ရေး												
<b>16.11.17</b> Update. 3. 10. 18												

ဥစ္စာစနစ်ကြွယ်ဝမှုဇယား ကိုးတောင်ရွာ အိမ်ထောင်စုပေါင်း = 180

အဆင့်	သတ်မှတ်ထားသော စံနှုန်းများ	အိမ်ထောင်စုအရေအတွက်	ရာခိုင်နှုန်း
ပြင်ဆင်ခံတဲ့သူ	ယယ်၊ ဒီနိုးဒေါင်း၊ တွန်စက် .....	20	11.11%
အသင့်အတင့်ပြင်ဆင်သူ	ယယ်၊ ဗိုက်၊ စက်ပေ	50	44.44%
ပျက်စီးနေသူ	ချေးဆိုင်၊ ကူးသန်းရောင်း/ဝယ်၊	40	22.22%
ငွမ်းပါသူ	လက်လှုပ်လက်စား၊ ကျပ်စား	60	33.33%
ဝန်ထမ်း	ပညာရေး၊ NGO	10	5%
		ပေါင်း	180

update 16.11.17 / update 21.9.2019 (စာအုပ်)

ကိုးတောင်ရွာ ခန္ဓာဓာတ်ကြွယ်ဝမှုစာစာ၊ သုံးသပ်ခြင်း

\* လယ်၊ ဒိန်၊ ဝေါင်း၊ ထွက်တက် ဖွားမြင်တာ မရဘဲ ခံရတာ မိမိတို့အားလုံးမှာ ၂၀ မိမိတို့အားလုံး  
၉၀ ရာခိုင်နှုန်းကား ဖြစ်ပြီး ၁၀ ရာခိုင်နှုန်း ခံရပါသည်။"

\* လယ်၊ မလေး၊ ငယ်၊ ပျက်၊ စက်တို့မှာ မြို့တော် အားလုံးမှာ မရဘဲ ခံရတာ မိမိတို့အားလုံး  
၁၀၀ (၁၀၀) မိမိတို့အားလုံးမှာ ၉၀ ရာခိုင်နှုန်း (၉၀%) မြို့တော်ပါသည်။"

\* ပုံမှန် ဝေငွေ၊ တစ်နှစ်လုံးမှာ မရဘဲ ခံရတာ မရဘဲ ခံရတာ မိမိတို့အားလုံးမှာ  
မိမိတို့အားလုံးမှာ ၄၀ ရာခိုင်နှုန်း (၄၀%) မြို့တော်ပါသည်။"

\* လက်လှော် လက်စား၊ ကျား၊ မလေး လက်လှော်လှော်မှာ မရဘဲ ခံရတာ မိမိတို့အားလုံးမှာ  
၆၀ (၆၀) မိမိတို့အားလုံးမှာ ၃၀ ရာခိုင်နှုန်း (၃၀%) မြို့တော်ပါသည်။"

\* ဝန်ထမ်း များ၊ ၂၀၆၀ များမှာ ၁၀၀ (၁၀၀) မိမိတို့အားလုံးမှာ ၆၀ ရာခိုင်နှုန်း (၆၀%) မြို့တော်ပါသည်။"

အနိမ့်အဆင့် " " ကိုးတောင်ရွာသည် လက်လှော်လှော်များ မရဘဲ ခံရတာ မရဘဲ ခံရတာ  
ရွာတစ်ရွာ ဖြစ်ပါသည်။"

16.11.17  
update. 3. 10. 18

/ update - 21.9.2019 (စာအုပ်)

ကိုးတောင်ကျေးရွာ အုပ်စု အဖွဲ့အစည်း

အဖွဲ့အစည်း: -----

အဖွဲ့အစည်း: -----

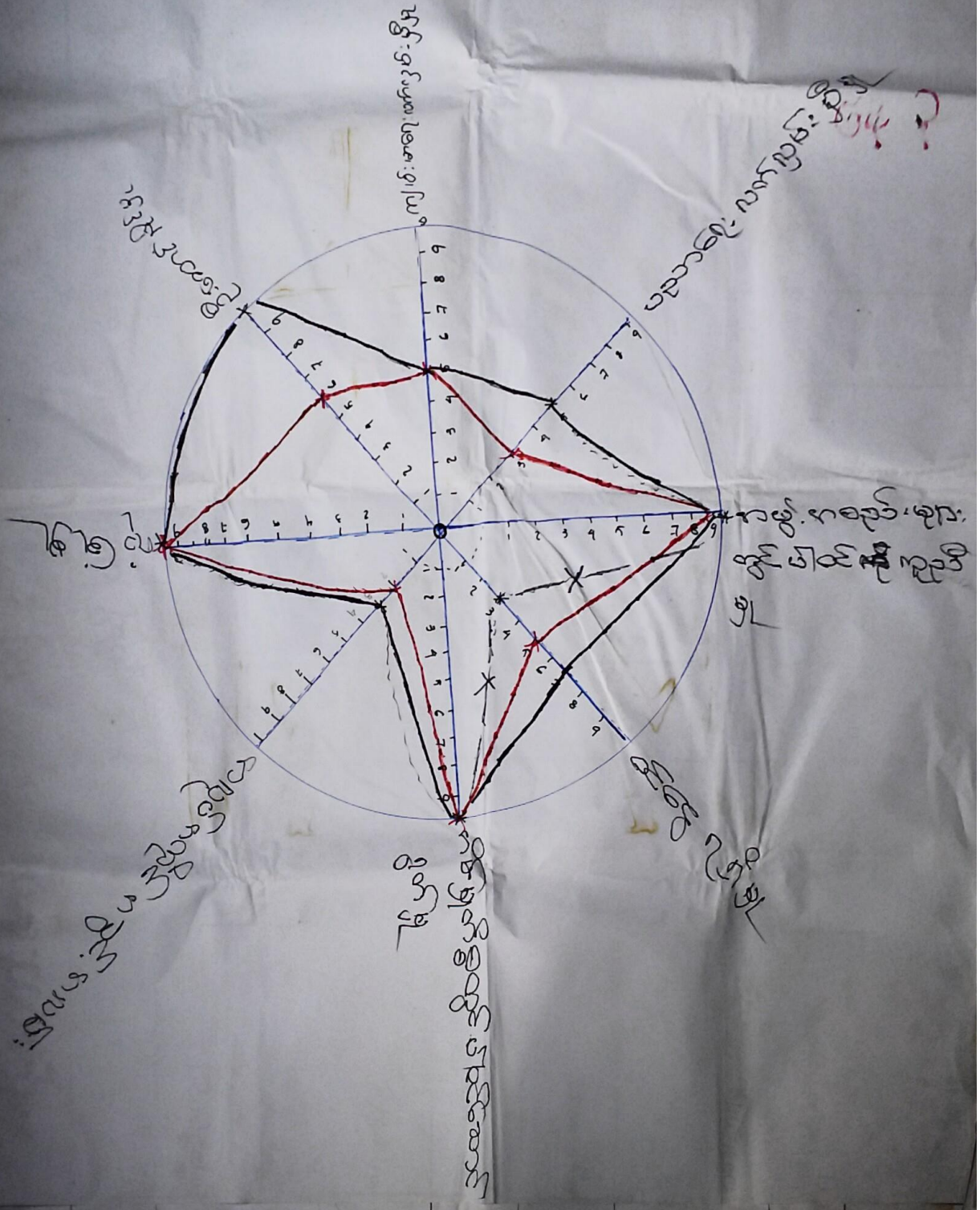

ကိုးတောင်ရွာ မင်းကုန်းမိမိဝေသာ သုံးသပ်ခြင်း

\* ကိုးတောင်ကျေးရွာသည် ကျေးသားများမှာ ဦးဆောင်ပြီး၊ သားကျားလက်လှမ်းရှိမှု  
ကုန်ကိုင်ကုန်၊ လက်လှမ်းရှိမှုတွင် ကျေးသားများထက်သာသည်။

\* လုံခြုံမှု ၊ ကျန်းမာရေး၊ လက်လှမ်းရှိမှု၊ အဖွဲ့အစည်းများတွင် ပါဝင်မှုအား အားပေးမှု  
ပါဝင်မှု တို့တွင် ကျေးသားနှင့် ကျေးသားသည် တင်းတိမ်သည်။

\* လူ့အားနှင့် အခြား ဗုဒ္ဓ ကျေးသားများသည် ကျေးသားများထက် ဝင်ရောက်မှု ပိုမို  
ရေတွင်း တွေ့ရှိပါသည်။

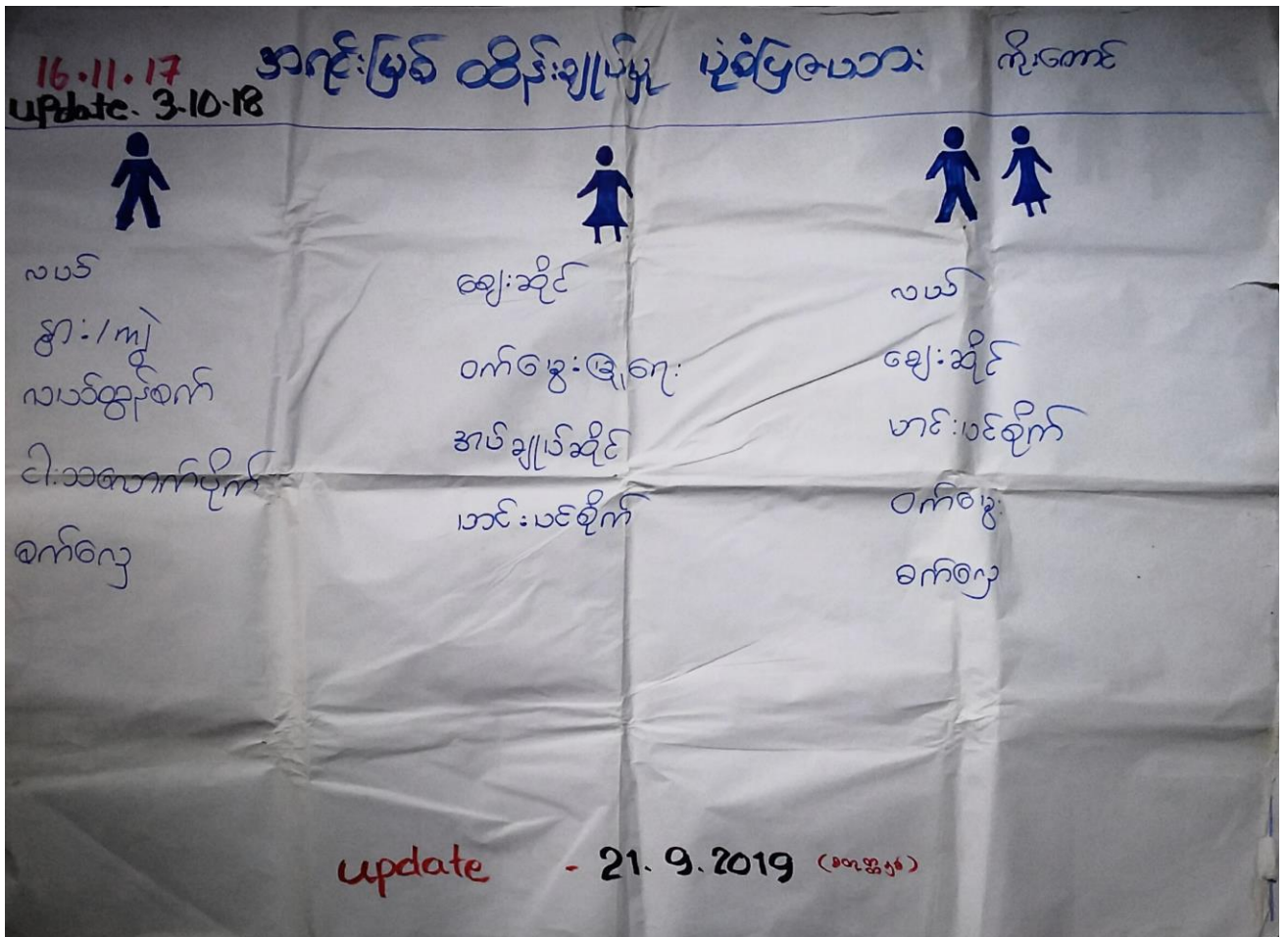

ကိုးတောင်ရွာ၏ ကုန်းပေါ်တိုင်းအုပ်စု၊ အုပ်စုအုပ်စု အုပ်စုအုပ်စု

\* ကိုးတောင်ရွာသည် လာဘ်ပိုင်၊ ဓမ္မဇူရော၊ ဂျာ၊ ဝတ်ကျ၊ လက်သမား၊ ပန်းဂုံ၊ အားကစား၊  
ဓမ္မဇူရော၊ ပေါက် ဂဏန်း၊ ထောင့်၊ ဝှေ့ဆတ်၊ ကျွတ်စေတော ကုန်းပေါ်တိုင်းအုပ်စု၊ အုပ်စု၊  
အားကစား အုပ်စု

\* ဓမ္မဇူရော၊ ကောက်ရိတ်၊ ကောက်ရိတ်၊ ဇွန်ဓမ္မဇူရော၊ ဝက်ဓမ္မဇူရော၊ ဟင်းပင်ရိတ်

စေတော လာဘ်ပိုင်၊ အားကစား (ကုန်းပေါ်) အုပ်စု၊ အုပ်စု၊ အုပ်စု အုပ်စု

\* အုပ်စု၊ အားကစား၊ အုပ်စု၊ အုပ်စု၊ အုပ်စု၊ အုပ်စု၊ အုပ်စု၊ အုပ်စု၊ အုပ်စု၊ အုပ်စု၊ အုပ်စု၊  
လာဘ်၊ ပိုင်၊ ဟင်းပင်ရိတ် စေတော လာဘ်ပိုင်၊ အားကစား၊ အုပ်စု၊ အုပ်စု၊ အုပ်စု၊ အုပ်စု

၁ ကုန်းပေါ်တိုင်းအုပ်စု၊ အုပ်စု၊ အုပ်စု၊ အုပ်စု၊ အုပ်စု၊ အုပ်စု၊ အုပ်စု၊ အုပ်စု၊  
ငါးထောင်ရိတ်၊ ဝက်ဓမ္မဇူရော၊ အုပ်စု၊ အုပ်စု၊ အုပ်စု၊ အုပ်စု

၂ အုပ်စု၊ အုပ်စု၊ အုပ်စု၊ အုပ်စု၊ အုပ်စု၊ အုပ်စု၊ အုပ်စု၊ အုပ်စု၊  
လာဘ်ပိုင်၊ အုပ်စု၊ အုပ်စု၊ အုပ်စု၊ အုပ်စု

၃ လာဘ်၊ ဓမ္မဇူရော၊ ဟင်းပင်ရိတ်၊ ဝက်ဓမ္မဇူရော၊ ဝက်ဓမ္မဇူရော စေတော လာဘ်ပိုင်၊ အုပ်စု၊  
အုပ်စု၊ အုပ်စု၊ အုပ်စု၊ အုပ်စု၊ အုပ်စု၊ အုပ်စု၊ အုပ်စု

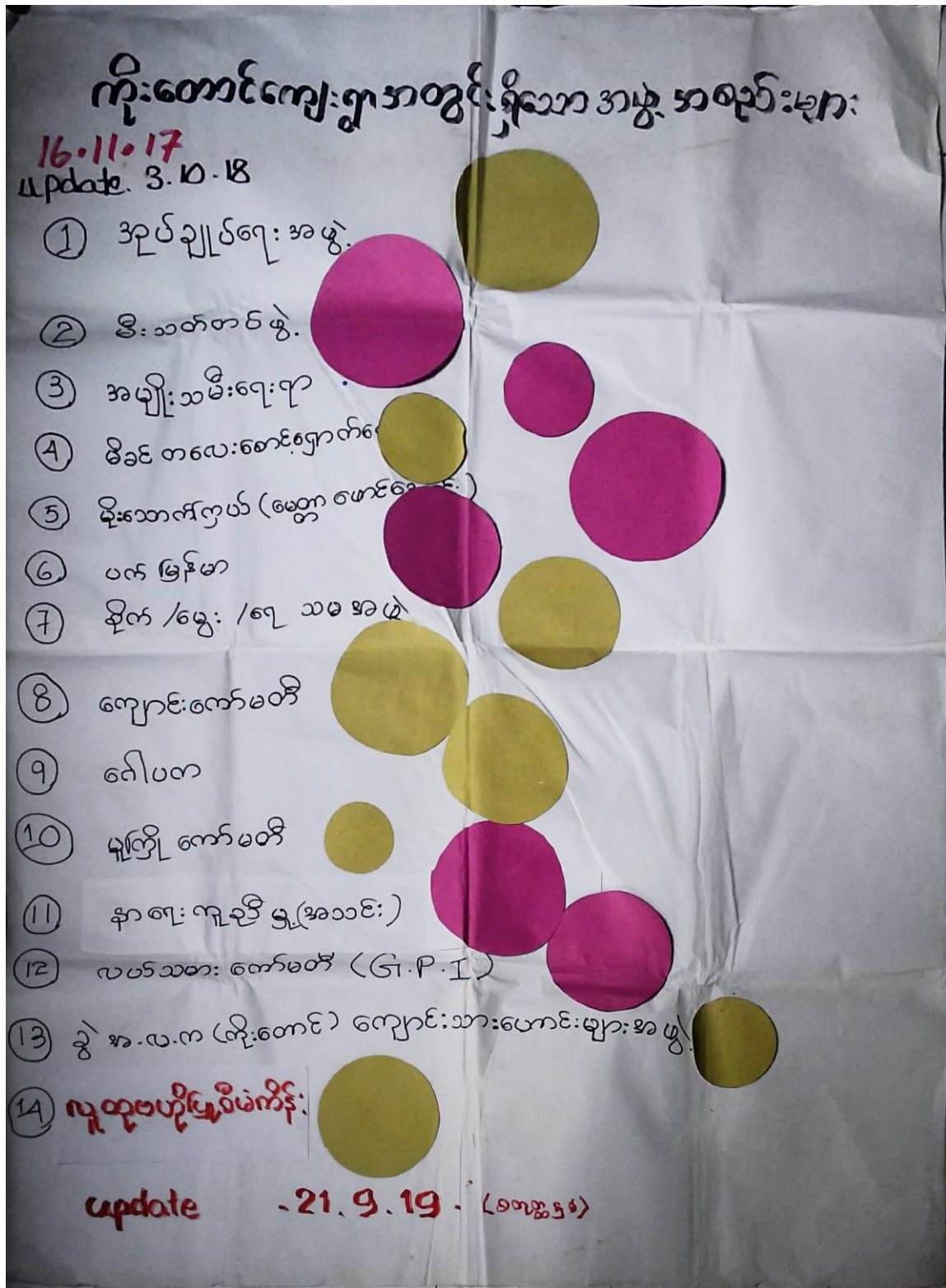



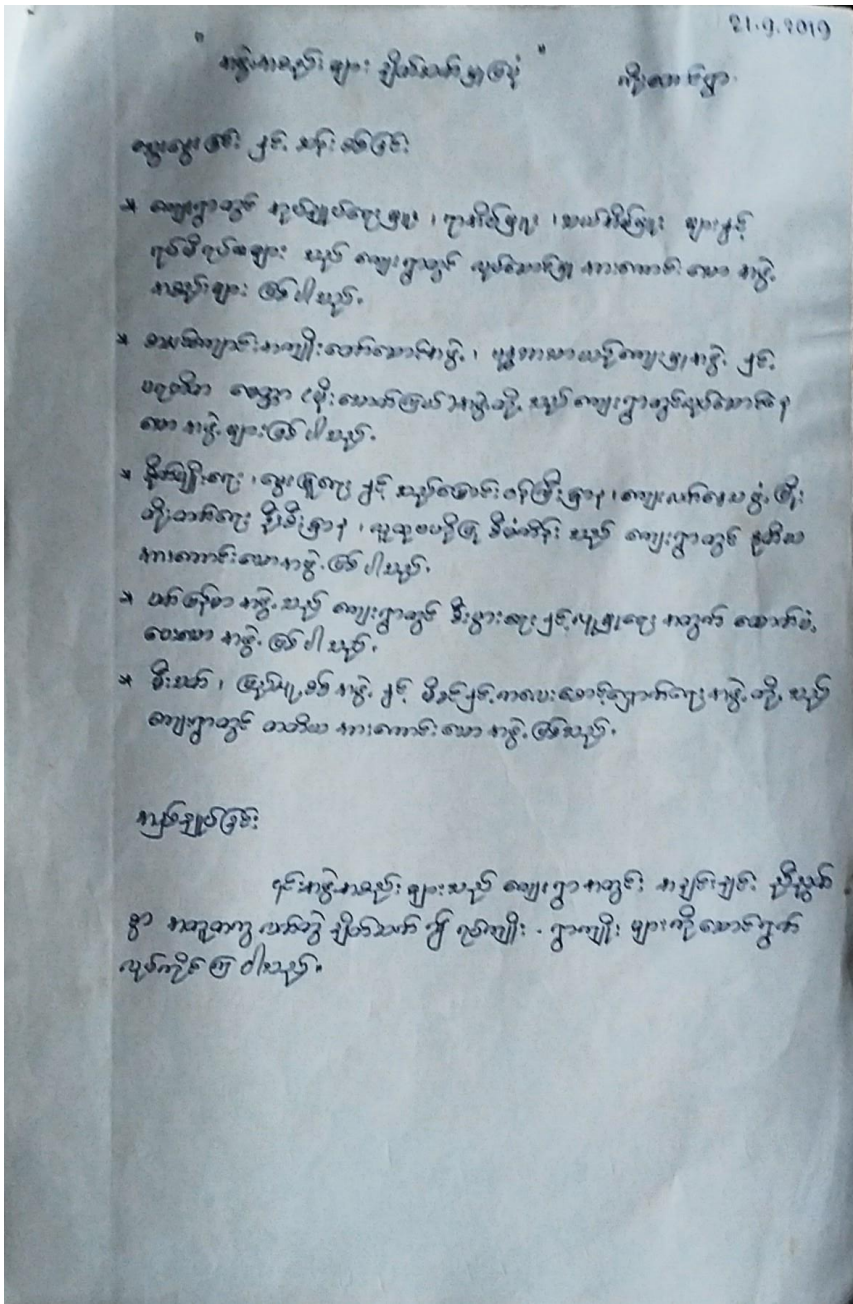

၇။ ကျေးရွာကော်မတီရွေးချယ်ခြင်းနှင့် ကျေးရွာဖွံ့ဖြိုးရေးအစီအစဉ် ဆောင်ရွက်မှုမှတ်တမ်းခါတ်ပုံများ



၈။ ကျေးရွာစီမံကိန်းအထောက်အကူပြုကော်မတီဝင်များစာရင်း

ကိုးတောင်

လူထုဗဟိုပြုစီမံကိန်းစတုတ္ထနှစ်ကော်မတီများ

စဉ်	ကော်မတီအမည်	ရာထူး	ဖုန်းနံပါတ်
၁	ဦးညိုဝင်း	ကျေးရွာဆော့ဒ် ဝန်ထမ်း	+၉၅၆၇၄၇၂၂၂၀
၂	ဒေါ်ကျွန်းစု	ကျေးရွာဆော့ဒ် ဝန်ထမ်း	+၉၅၄၄၅၆၇၆၄၆၆
၃	ဦးသိန်းဦး	ကျေးရွာစီမံကိန်းအထောက်အကူပြုဌာနမှူး	+၉၅၂၅၀၅၇၀၈၆၀
၄	ဒေါ်အေးသလင်း	ကျေးရွာစီမံကိန်းအထောက်အကူပြုဌာနမှူး	+၉၅၇၈၂၉၇၈၄၃၄၃
၅	ဦးအောင်ဇော်မျိုး	ယပ်ယူရေး ဆက်စက်မတီ	+၉၅၇၈၇၆၇၅၆၇၅
၆	ဒေါ်ပါဝါစိုင်း	ယပ်ယူရေး ဆက်စက်မတီ	+၉၅၇၈၇၆၄၈၇၆၅
၇	ဦးသန်းစိုင်း	ယပ်ယူရေး ဆက်စက်မတီ	+၉၅၂၅၄၇၇၇၇၇၈
၈	ဦးညိုဝင်း	ရင်းနှီးမြှုပ်နှံရေးဌာနမှူးဆက်စက်မတီ	+၉၅၄၇၂၂၅၃၀၆၅၁
၉	ဒေါ်တင်တင်စု	ရင်းနှီးမြှုပ်နှံရေးဌာနမှူးဆက်စက်မတီ	+၉၅၆၇၈၆၃၀၇၄၅
၁၀	ဦးဝင်းကျော်	ရင်းနှီးမြှုပ်နှံရေးဌာနမှူးဆက်စက်မတီ	+၉၅၇၇၇၆၅၅၅၅၅၅
၁၁	ဦးထွန်းသက်စောင့်	ဘဏ္ဍာရေး ဆက်စက်မတီ	+၉၅၇၆၁၀၂၈၃၅၅
၁၂	ဒေါ်နန်းစေ	ကျေးရွာဘဏ္ဍာရေး စာရေး	+၉၅၇၇၇၇၇၇၆၇၈
၁၃	ဒေါ်စုစုစိုင်း	စာရေးကြည့်ကြိုကြပ်ရေးဆက်စက်မတီ	+၉၅၇၇၈၇၈၇၇၇၆၈
၁၄	ဦးသန်းဦး	စာရေးကြည့်ကြိုကြပ်ရေးဆက်စက်မတီ	+၉၅၇၈၇၅၀၆၈၈၀
၁၅	ဒေါ်စုစုစိုင်း	စာရေးကြည့်ကြိုကြပ်ရေးဆက်စက်မတီ	+၉၅၇၆၅၃၂၂၂၀၁
၁၆	ဦးကျော်စု	ထောက်အကူပြု ကိုယ်စားလှယ်	+၉၅၆၇၈၇၆၄၈၇၆၅
၁၇	ဒေါ်သင်းသင်းစော	ထောက်အကူပြု ကိုယ်စားလှယ်	+၉၅၇၈၃၂၅၇၇၈၂

၉။ ကျေးရွာအခြေခံအချက်အလက်များ (ပုံစံ ၈ - ၁)(ပထမနှစ်)

ကျေးဇာဓိ ၈၀

ပုံစံ - ၈ - ၁ ကျေးရွာအခြေခံအချက်အလက်များ (Form PC 1)

လယ်ဥယျာဉ်ချက်၊ ကျေးရွာတစ်ရွာသို့ ပထမဆုံးပိတ်ဆက်ခရီး သွားရောက်သောအခါ လူထုစည်းရုံးရေးမှူးသည် ကျေးရွာ ခေါင်းဆောင်များအား ကျေးရွာအချက်အလက်များကို မေတ္တာရပ်ခံ၍ တောင်းခံရသည်။ ဤအချက်အလက်များကို စီမံကိန်း ပိတ်ဆက်အစည်းဝေးပတ်ပတ်တောင်းခံရသည်။ စီမံကိန်းပိတ်ဆက်အစည်းဝေးတွင် လူထုစည်းရုံးရေးမှူးသည် ဤအချက်အလက် များအား စစ်ဆေးပြီး မှန်ကန်အောင်ပြုလုပ်ရသည်။ ပြီးနောက်တွင် လူထုစည်းရုံးရေးမှူးမှ သတင်းအချက်အလက်ထံသို့ Tablets မှ တဆင့် ဖြည့်သွင်းရသည်။

ကျေးရွာခေါင်းဆောင် အမည် <b>ဦးထွန်းထွန်း</b>	ကျေးရွာခေါင်းဆောင်၏ ဖုန်းနံပါတ် <b>၀၅၇၇၅၆၆၅၂၂၂</b>	လူထုစည်းရုံးရေးမှူး၏ အမည် <b>ဦးဂုဏ်ဇော်</b>
ပြည်နယ်၊တိုင်းဒေသကြီး <b>ကေတီ</b>	မြို့နယ် <b>ငူစော</b>	ကျေးရွာအုပ်စု <b>ကလေးတောင်</b>
		ကျေးရွာ <b>ကလေးတောင်</b>

က။ လူဦးရေ

လူမျိုးစု	အိမ်ထောင်စုအရေအတွက်	ကိုးကွယ်သည့်ဘာသာ	အိမ်ထောင်စုအရေအတွက်
လူမျိုးစု (၁) <b>ဗမာ</b>	<b>187</b>	ဘာသာ (၁) <b>ဗုဒ္ဓ</b>	<b>187</b>
လူမျိုးစု (၂) -----		ဘာသာ (၂) -----	
လူမျိုးစု (၃) -----		ဘာသာ (၃) -----	
လူမျိုးစုရော အခြား -----		ဘာသာရော -----	
	အရေအတွက်		
မသန်စွမ်းသူများ	<b>A</b>	<b>၃၆</b>	<b>4</b>
သက်ကြီးရွယ်အိုများ (၆၅ နှစ် နှင့် အထက်)	<b>4၆</b>	<b>၃၆</b>	<b>37</b>
ဝတ်ဘေးရှောင် (သို့မဟုတ်) ရွှေ့ပြောင်းနေထိုင်၊ ပြောင်းရွှေ့	<b>4၆</b>	<b>၃၆</b>	<b>1၆</b>

လူဦးရေ	အမျိုးသား (အရေအတွက်)	အမျိုးသမီး (အရေအတွက်)	အိမ်ခြေအရေအတွက်	လူဦးရေ
လူမျိုးစု (၁) ----- <b>ဗမာ</b>	<b>356</b>	<b>3၆1</b>	<b>187</b>	<b>707</b>
လူမျိုးစု (၂) -----				
လူမျိုးစု (၃) -----				
အခြား				
အိမ်ထောင်စုဦးစီး	<b>181</b>	<b>၄</b>		

(ခ) အခြေခံအဆောက်အအုံ အသုံးအဆောင်များ

တည်ဆောက်ခြင်း	အမှတ် ခြင်ပါ	ကျန်းမာရေး	အမှတ် ခြင်ပါ	ဘာသာရေး အဆောက်အအုံများ	အမှတ် ခြင်ပါ
အထက်တန်းကျောင်း	၈	ဆေးရုံ	၈	ဝေတီ	<input checked="" type="checkbox"/>
အလယ်တန်းကျောင်း	<input checked="" type="checkbox"/>	ကျန်းမာရေးဌာန	၈	ဘုန်းကြီးကျောင်း	<input checked="" type="checkbox"/>
ပုလဲတန်းကျောင်း	၂၂	ကျန်းမာရေးဌာနခွဲ	၂၂	ဟိန္ဒူဘုရားကျောင်း	၂
မူကြိုကျောင်း	<input checked="" type="checkbox"/>	ဆေးပေးခန်း	၂	ရေစိမ့်ယူရေးကျောင်း	၂
အခြား	၂	အခြား	၂	ဝေတီ	၂
မှတ်ချက် <b>နဂါးပတ်ကျေးရွာ</b>		မှတ်ချက်		အခြား	၁
				မှတ်ချက်	

(ဂ) ကျွမ်းကျင်သူများမှတ်တမ်း (ကျေးရွာတွင်နေထိုင်သော သို့မဟုတ် တခြားရွာမှလာရောက်သောကျွမ်းကျင်သူများ)

(၁) စာသင်ကျောင်း			(၂) ကျန်းမာရေး			(၃) လက်မှုပညာရှင်		
	ရွာတွင်နေထိုင်သူ	အခြားရွာမှလာသူ		ရွာတွင်နေထိုင်သူ	အခြားရွာမှလာသူ		ရွာတွင်နေထိုင်သူ	အခြားရွာမှလာသူ
မူလတန်းပြဆရာ/မ	✓	✓	ဆရာဝန်	၈	၇	လက်သမား	✓	၈
အထက်တန်းပြဆရာ/မ	၂	၂	လက်ထောက်ကျန်းမာရေးမှူး	၂	၂	ပန်းရံ	၂	၂
အလယ်တန်းပြဆရာ/မ	✓	✓	အမျိုးသမီးကျန်းမာရေးဆရာမ	၈	၇	လျှပ်စစ်ကျွမ်းကျင်၊ ဝါးသမား	၇	၈
မူကြိုဆရာ/မ	✓	၂	သားဖွားဆရာမ	၂	၂	ရေပြိုက်သူ	၂	၂
အခြား	၂	၂	ပြည်သူ့ကျန်းမာရေးလုပ်သား	၀	၂	စက်ပြင်ဆရာ	✓	၀
မှတ်ချက်			မှတ်ချက်			မှတ်ချက်		

(ဃ) ကျေးရွာသို့ ရောက်ရှိနိုင်သည့် လမ်းအခြေအနေ / ကျေးရွာတစ်ရွာသည် ၎င်း၏ ကျေးရွာအုပ်စုနှင့် ဆက်သွယ်ထားသော လမ်းအခြေအနေ (အောက်ပါတို့ကိုပိုင်းပါ)

ကျောက်ကြမ်းလမ်း: ကတ္တရာလမ်း: ကွန်ကရစ်လမ်း: မော်တော်ဆိုင်ကယ်လမ်း:  
 ကျောက်ခင်းလမ်း: မြေသားလမ်း: လူသွားလမ်း: အခြား: \_\_\_\_\_

(င) ကျေးရွာဖွံ့ဖြိုးမှုစီမံချက်

- (၁) လူထုပတ်ဝန်းကျင်ထိခိုက်မှုမရှိစေရန် ဤကျေးရွာတွင်ကျေးရွာဖွံ့ဖြိုးမှုစီမံချက်ရှိခဲ့ပါသလား? ပိုင်းပါ  
ရှိပါသည်/မရှိပါ/မသိပါ
- (၂) ရှိခဲ့ပါလျှင် ဤစီမံချက်ကို မည်သည့် ခုနှစ်တွင်ပြင်ဆင်ခဲ့ပါသနည်း? နှစ် ၂၀၀၈ / မသိပါ
- (၃) ဤစီမံချက်ကို ဖြည့်စည်းမှုအတည်ပြုခဲ့ပါသလား? ပြုခဲ့ပါသည်/မပြုခဲ့ပါ / မသိပါ

(စ) ခရီးအကွာအဝေး

- (၁) ဤကျေးရွာ၏ပတ်ဝန်းကျင်မှ ၎င်းကျေးရွာအုပ်စု၏ပတ်ဝန်းကျင်ထိ ခရီးမိုင်မည်မျှကွာဝေးသနည်း? မိုင်-----/မသိပါ
- (၂) ဤကျေးရွာမှ ၎င်းကျေးရွာအုပ်စု၏ပတ်ဝန်းကျင်ထိ သွားလာရာတွင်ကြာမြင့်သည့်အချိန်။

ခြောက်သွေ့ရာသီတွင်ကြာချိန်----- ထော်လာရီ/မော်တော်ဆိုင်ကယ်/ခြေလျင်/လား/မော်တော်ဘုတ်/  
 အခြား: -----  
 မိုးရာသီတွင်ကြာချိန်----- ထော်လာရီ/မော်တော်ဆိုင်ကယ်/ခြေလျင်/လား/မော်တော်ဘုတ်/  
 အခြား: -----

(ဆ) ပတ်ဝန်းကျင်ဆိုင်ရာ သဘာဝဘေးအန္တရာယ်

ဤကျေးရွာတွင် ရေကြီးခြင်းကဲ့သို့ သဘာဝဘေးအန္တရာယ်ကျရောက်ဖူးခြင်း ရှိပါသလား။  
 ။ မရှိပါ ။ ရှိပါသည် ။ ရှိလျှင်ဖော်ပြပါ။ ၂၀၀၈ ခုနှစ်တွင် ရာသီဥတုပြောင်းလဲခြင်းကြောင့် မြစ်ရေသည်

(ဇ) ကျေးရွာတွင် ဖွဲ့စည်းထားသော အဖွဲ့အစည်းများ

လူထုပတ်ဝန်းကျင်ထိခိုက်မှုမရှိစေရန် ဤကျေးရွာတွင် ကျေးရွာဖွံ့ဖြိုးရေးအဖွဲ့အစည်း အစိုးရ (သို့) ရွာသားများကိုယ်တိုင်(သို့) စီမံကိန်းတစ်ခုခု ဖွဲ့စည်းထားသည့် အဖွဲ့အစည်းများရှိပါသလား။

- (၁) ပါးစောက်ရွာသစ်ရွာအဖွဲ့အစည်း ဇာနည်ကျွန်းအဖွဲ့
- (၂) ကျေးလက်စီးပွားရေးအဖွဲ့အစည်း (၂) လပင်သမား အဖွဲ့ အဖွဲ့အစည်း၊ ကျေးရွာအဖွဲ့

(ဈ) အထွေထွေအုပ်ချုပ်ရေး ဦးစီးဌာန (GAD) မှ မှတ်တမ်းတင်ထားခြင်း  
 ဤကျေးရွာသည် အထွေထွေအုပ်ချုပ်ရေး ဦးစီးဌာန (GAD) မှ မှတ်တမ်းတင်ထားမှု ရှိပါသလား။  
 ။ မရှိပါ ။ ရှိပါသည်

ကျေးရွာခေါင်းဆောင်  
 အမည် ဦးကျွန်းကျွန်း  
 လက်မှတ် [Signature]  
 နေ့စွဲ 3.2.17

လူထုစည်းရုံးရေးမှူး  
 အမည် ဦးရဲထက်ကျော်  
 လက်မှတ် [Signature]  
 နေ့စွဲ 3.2.17

ကျေးရွာအခြေခံအချက်အလက်များ (ပုံစံ ၈ - ၁) (ဒုတိယနှစ်)

ပုံစံ - ၈ - ၁ ကျေးရွာအခြေခံအချက်အလက်များ (Form PC 1)

လမ်းညွှန်ချက်၊ ကျေးရွာတစ်ရွာသို့ ပထမဆုံးမိတ်ဆက်ခရီး သွားရောက်သောအခါ လူထုစည်းရုံးရေးမှူးသည် ကျေးရွာခေါင်းဆောင်များအား ကျေးရွာအချက်အလက်များကို ပေးအောင်ပေးခဲ့ပြီး တောင်းခံရသည်။ ဤအချက်အလက်များကို စီမံကိန်းမိတ်ဆက်အစည်းဝေးပတ်ဝန်းကျင်တောင်းခံရသည်။ စီမံကိန်းမိတ်ဆက်အစည်းဝေးတွင် လူထုစည်းရုံးရေးမှူးသည် ဤအချက်အလက်များအား စစ်ဆေးပြီး မှန်ကန်အောင်ပြုလုပ်ရသည်။ ပြီးနောက်တွင် လူထုစည်းရုံးရေးမှူးမှ သတင်းအချက်အလက်ထိသို့ Tablets မှ တဆင့် ဖြည့်သွင်းရမည်။

ကျေးရွာခေါင်းဆောင် အမည် <b>ဦးအုန်းအုန်း</b>		ကျေးရွာခေါင်းဆောင်၏ ဖုန်းနံပါတ် <b>၀၉၇၇၅၆၆၅၂၃၂၁</b>	လူထုစည်းရုံးရေးမှူး၏ အမည် <b>ဦးဂုဏ်ကျော်</b>
ပြည်နယ်၊ တိုင်းဒေသကြီး <b>ဧရာဝတီ</b>	မြို့နယ် <b>ငယ်စတ</b>	ကျေးရွာအုပ်စု <b>ကျေးရွာ</b>	ကျေးရွာ <b>ကျေးရွာ</b>

က၊ လူဦးရေ

လူမျိုးစု	အိမ်ထောင်စုအရေအတွက်	ကိုးကွယ်သည့်ဘာသာ	အိမ်ထောင်စုအရေအတွက်
လူမျိုးစု (၁) <b>ဗမာ</b>	<b>၁၆၇</b>	<b>ဗုဒ္ဓ</b>	<b>၁၆၇</b>
လူမျိုးစု (၂) -----		ဘာသာ (၂) -----	
လူမျိုးစု (၃) -----		ဘာသာ (၃) -----	
လူမျိုးစုစရာ -----		ဘာသာစရာ -----	
အခြား			
အရေအတွက်			
မသန်စွမ်းသူများ	<b>၄</b>		
သက်ကြီးရွယ်အိုများ (၆၅ နှစ် နှင့် အထက်)	<b>၆၆</b>		
စစ်ဘေးရှောင် (သို့မဟုတ်) ရွှေ့ပြောင်းနေထိုင်၊ ပြောင်းရွှေ့	<b>၄၆</b>		

လူဦးရေ	အမျိုးသား (အရေအတွက်)	အမျိုးသမီး (အရေအတွက်)	အိမ်ခြေအရေအတွက်
လူမျိုးစု (၁) <b>ဗမာ</b>			
လူမျိုးစု (၂) -----	<b>၃၄၆</b>	<b>၅၅၀</b>	<b>၁၂၇</b>
လူမျိုးစု (၃) -----			
အခြား			
အိမ်ထောင်ဦးစီး	<b>၆၂၅၁</b>	<b>၆</b>	

(၁) အခြေခံအဆောက်အအုံ အသုံးအဆောင်များ

အဆောက်အအုံအမျိုးအစား	အမှတ် ဖြစ်ပါ	ကျန်းမာရေး	အမှတ် ဖြစ်ပါ	ဘာသာရေး အဆောက်အအုံများ	အမှတ် ဖြစ်ပါ
အထက်တန်းကျောင်း	၈	ဆေးရုံ	၈	ဇေတီ	
အလယ်တန်းကျောင်း	✓	ကျန်းမာရေးဌာန	၈	ဘုန်းကြီးကျောင်း	✓
မူလတန်းကျောင်း	၂	ကျန်းမာရေးဌာနခွဲ	၂	ဟိန္ဒူဘုရားကျောင်း	၂
ပျက်ကျောင်း	✓	ဆေးပေးခန်း	၂	ရေစိမ့်ယာန်ကျောင်း	၂
အခြား	၂	အခြား	၂	ဂူ	၂
မှတ်ချက်		မှတ်ချက်		အခြား	၂
				မှတ်ချက်	

(ဂ) ကျွမ်းကျင်သူများမှတ်တမ်း (ကျေးရွာတွင်နေထိုင်သော သို့မဟုတ် တခြားရွာမှလာရောက်သောကျွမ်းကျင်သူများ)

(၁) စာသင်ကျောင်း		(၂) ကျန်းမာရေး			(၃) လက်မှုပညာရှင်			
	ရွာတွင်နေထိုင်သူ	အခြားရွာမှလာသူ		ရွာတွင်နေထိုင်သူ	အခြားရွာမှလာသူ		ရွာတွင်နေထိုင်သူ	အခြားရွာမှလာသူ
မူလတန်းပြဆရာ/မ	✓	✓	ဆရာဝန်	၈	၇	လက်သမား	✓	၈
အထက်တန်းပြဆရာ/မ	၂	၂	လက်ထောက်ကျန်းမာရေးမှူး	၂	၂	ပန်းရံ	✓	၂
အလယ်တန်းပြဆရာ/မ	✓	✓	အမျိုးသမီးကျန်းမာရေးဆရာမ	၈	၇	လျှပ်စစ်ကျွမ်းကျင်ပီးသမား	၇	၈
ပုဂံပြဆရာ/မ	✓	၂	သားဖွားဆရာမ	၂	၂	ရေပြန်သူယ်သူ	၂	၂
အခြား	၂	၂	ပြည်သူ့ကျန်းမာရေးလုပ်သား	၀	၂	စက်ပြင်ဆရာ	✓	✓
မျတ်ချက်			မှတ်ချက်			မှတ်ချက်		

(ဃ) ကျေးရွာသို့ ရောက်ရှိနိုင်သည့် လမ်းအခြေအနေ / ကျေးရွာတစ်ရွာသည် ၎င်း၏ ကျေးရွာအုပ်စုနှင့် ဆက်သွယ်ထားသော

ကျောက်ကြမ်းလမ်း: ကတ္တရာလမ်း: ကွန်ကရစ်လမ်း: မော်တော်ဆိုင်ကယ်လမ်း:  
 ကျောက်ခင်းလမ်း: မြေသားလမ်း: လူသွားလမ်း: အခြား: \_\_\_\_\_

(င) ကျေးရွာဖွံ့ဖြိုးမှုစီမံချက်

- (၁) လူထုဝဟိုပြုစီမံကိန်းမစတင်မီ ဤကျေးရွာတွင်ကျေးရွာဖွံ့ဖြိုးမှုစီမံချက်ရှိခဲ့ပါသလား? ပိုင်းပါ
- (၂) ရှိခဲ့ပါလျှင် ဤစီမံချက်ကို မည်သည့် ခုနှစ်တွင်ပြင်ဆင်ခဲ့ပါသနည်း? ရှိပါသည်/မရှိပါ/မသိပါ
- (၃) ဤစီမံချက်ကို ဖြည့်နယ်မှုအတည်ပြုခဲ့ပါသလား? နှစ် ၂၀၀၀ /မသိပါ
- ပြုခဲ့ပါသည်/မပြုခဲ့ပါ /မသိပါ

(စ) ခရီးအကွာအဝေး

- (၁) ဤကျေးရွာ၏ဝဟိုမှ ၎င်းကျေးရွာအုပ်စု၏ဝဟိုအထိ ခရီးမိုင်ပယ်မျှကွာဝေးသနည်း? မိုင်-----/မသိပါ
- (၂) ဤကျေးရွာမှ ၎င်းကျေးရွာအုပ်စုဝဟိုအထိ သွားလာရာတွင်ကြာမြင့်သည့်အချိန်။

ခြောက်သွေ့ရာသီတွင်ကြာချိန်----- ထော်လာရီ/မော်တော်ဆိုင်ကယ်/ခြေလျင်/လား/မော်တော်ဘုတ်/  
 အခြား: -----  
 မိုးရာသီတွင်ကြာချိန်----- ထော်လာရီ/မော်တော်ဆိုင်ကယ်/ခြေလျင်/လား/မော်တော်ဘုတ်/  
 အခြား: -----

(ဆ) ပတ်ဝန်းကျင်ဆိုင်ရာ သဘာဝဘေးအန္တရာယ်

ဤကျေးရွာတွင် ရေကြီးခြင်းကဲ့သို့ သဘာဝဘေးအန္တရာယ်ကျရောက်ဖူးခြင်း ရှိပါသလား။  
 ။ မရှိပါ ။ ရှိပါသည် ။ ရှိလျှင်ဖော်ပြပါ - ၂၀၀၈-၂၀၀၉ ခုနှစ်

(ဇ) ကျေးရွာတွင် ဖွဲ့စည်းထားသော အဖွဲ့အစည်းများ

လူထုဝဟိုပြုစီမံကိန်းမတိုင်မီ ဤကျေးရွာတွင် ကျေးရွာဖွံ့ဖြိုးရေးအတွက် အစိုးရ (သို့) ရွာသားများကိုယ်တိုင်(သို့) စီမံကိန်းတစ်ခုခု ဖွဲ့စည်းထားသည့် အဖွဲ့အစည်းများရှိပါသလား။

(၁) မျိုးထောက်ကြွယ် ၂၀၀၈ ခုနှစ်

(၂) \_\_\_\_\_

(ဈ) အထွေထွေအုပ်ချုပ်ရေး ဦးစီးဌာန (GAD) မှ မှတ်တမ်းတင်ထားခြင်း

ဤကျေးရွာသည် အထွေထွေအုပ်ချုပ်ရေး ဦးစီးဌာန (GAD) မှ မှတ်တမ်းတင်ထားမှု ရှိပါသလား။  
 ။ မရှိပါ ။ ရှိပါသည်

ကျေးရွာခေါင်းဆောင်  
 အမည် ဦးဇွန်ဇွန်  
 လက်မှတ် [Signature]  
 နေ့စွဲ 16.11.17

လူထုစည်းရုံးရေးမှူး  
 အမည် ဦးဂဲထက်ကျော်  
 လက်မှတ် [Signature]  
 နေ့စွဲ 16.11.17

ကျေးရွာအခြေခံအချက်အလက်များ (ပုံစံ ၈ - ၁)(တတိယနှစ်)

ပုံစံ - ၈ - ၁ ကျေးရွာအခြေခံအချက်အလက်များ (Form PC 1)

လမ်းညွှန်ချက်၊ ကျေးရွာတစ်ရွာသို့ ပထမဆုံးမိတ်ဆက်ခရီး သွားရောက်သောအခါ လူထုစည်းရုံးရေးမှူးသည် ကျေးရွာ ခေါင်းဆောင်များအား ကျေးရွာအချက်အလက်များကို မေတ္တာရပ်ခံ၍ တောင်းခံရသည်။ ဤအချက်အလက်များကို စီမံကိန်း မိတ်ဆက်အစည်းဝေးမတိုင်မီတောင်းခံရမည်။ စီမံကိန်းမိတ်ဆက်အစည်းဝေးတွင် လူထုစည်းရုံးရေးမှူးသည် ဤအချက်အလက် များအား စစ်ဆေးပြီး မှန်ကန်အောင်ပြုလုပ်ရမည်။ ပြီးနောက်တွင် လူထုစည်းရုံးရေးမှူးမှ သတင်းအချက်အလက်ထဲသို့ Tablets မှ တဆင့် ဖြည့်သွင်းရမည်။

ကျေးရွာခေါင်းဆောင် အမည် ဦးထွန်းထွန်း	ကျေးရွာခေါင်းဆောင်၏ ဖုန်းနံပါတ် ၀၉. ၇၇၄ ၆၅၃၂၂၁	လူထုစည်းရုံးရေးမှူး၏ အမည် ဦးကျော်မင်းဦး
ပြည်နယ်၊တိုင်းဒေသကြီး ဧရာဝတီ	မြို့နယ် ငယ်တော	ကျေးရွာအုပ်စု လှိုင်တောင်
		ကျေးရွာ လှိုင်တောင်

က၊ လူဦးရေ

လူမျိုးစု	အိမ်ထောင်စုအရေအတွက်	ကိုးကွယ်သည့်ဘာသာ	အိမ်ထောင်စုအရေအတွက်
လူမျိုးစု (၁) ---အမည်---	၁၄၁	ဘာသာ (၁) ---ဗုဒ္ဓ---	၁၄၁
လူမျိုးစု (၂) -----		ဘာသာ (၂) -----	
လူမျိုးစု (၃) -----		ဘာသာ (၃) -----	
လူမျိုးစုရော -----		ဘာသာရော -----	
အခြား			
	အရေအတွက်		
မသန်စွမ်းသူများ	၅		
သက်ကြီးရွယ်အိုများ (၆၅ နှစ် နှင့် အထက်)	၆၈		

၁၅၆၅  
၁၅၇



စစ်ဘေးရှောင်	45		
--------------	----	--	--

	အမျိုးသား (အရေအတွက်)	အမျိုးသမီး (အရေအတွက်)
လူဦးရေ ဗမာ	၃၅၆	၃၄၇
လူမျိုးစု (၁)-----		
လူမျိုးစု (၂)-----		
လူမျိုးစု (၃)-----		
အခြား		
အိမ်ထောင်ဦးစီး	185	6

(၈) အခြေခံအဆောက်အအုံ အသုံးအဆောင်များ

စာထင်ကျောင်း	အမှတ် ခြံပိ	ကျန်းမာရေး	အမှတ် ခြံပိ	ဘာသာရေး အဆောက် အအုံများ	အမှတ် ခြံပိ
အထက်တန်းကျောင်း	<input type="checkbox"/>	ဆေးရုံ	<input type="checkbox"/>	ဝေတီ	<input checked="" type="checkbox"/>
အလယ်တန်းကျောင်း	<input checked="" type="checkbox"/>	ကျန်းမာရေးဌာန	<input type="checkbox"/>	ဘုန်းကြီးကျောင်း	<input checked="" type="checkbox"/>
စုလတန်းကျောင်း	<input checked="" type="checkbox"/>	ကျန်းမာရေးဌာနခွဲ	<input type="checkbox"/>	ဟိန္ဒူဘုရားကျောင်း	<input type="checkbox"/>
မူကြိုကျောင်း	<input checked="" type="checkbox"/>	ဆေးပေးခန်း	<input type="checkbox"/>	ခရစ်ယာန်ကျောင်း	<input type="checkbox"/>
အခြား	<input type="checkbox"/>	အခြား	<input type="checkbox"/>	ဗလီ	<input type="checkbox"/>
				အခြား	<input type="checkbox"/>
မှတ်ချက်		မှတ်ချက်		မှတ်ချက်	

(ဂ) ကျွမ်းကျင်သူများမှတ်တမ်း (ကျေးရွာတွင်နေထိုင်သော သို့မဟုတ် တခြားရွာမှလာရောက်သော ကျွမ်းကျင်သူများ)

(၁) စာသင်ကျောင်း			(၂) ကျန်းမာရေး			(၃) လက်မှုပညာရှင်		
	ရွာတွင်နေထိုင်သူ	အခြားရွာမှလာသူ		ရွာတွင်နေထိုင်သူ	အခြားရွာမှလာသူ		ရွာတွင်နေထိုင်သူ	အခြားမှလာသူ
မူလထန်းပြင်ဆရာ/မ	<input checked="" type="checkbox"/>	<input checked="" type="checkbox"/>	ဆရာဝန်	<input type="checkbox"/>	<input type="checkbox"/>	လက်သမား	<input checked="" type="checkbox"/>	<input type="checkbox"/>
အထက်တန်းပြဆရာ/မ	<input type="checkbox"/>	<input type="checkbox"/>	လက်ထောက်ကျန်းမာရေးပျိုး	<input type="checkbox"/>	<input type="checkbox"/>	ပန်းရံ	<input checked="" type="checkbox"/>	<input type="checkbox"/>
အလယ်တန်းပြဆရာ/မ	<input checked="" type="checkbox"/>	<input checked="" type="checkbox"/>	အမျိုးသမီးကျန်းမာရေးဆရာမ	<input type="checkbox"/>	<input type="checkbox"/>	လျှပ်စစ်ကျွမ်းကျင်၊ ပီးသမား	<input type="checkbox"/>	<input type="checkbox"/>
မူကြိုဆရာ/မ	<input checked="" type="checkbox"/>	<input type="checkbox"/>	သားဖွားဆရာမ	<input type="checkbox"/>	<input checked="" type="checkbox"/>	ရေပိုက်သွယ်သူ	<input type="checkbox"/>	<input type="checkbox"/>
အခြား	<input type="checkbox"/>	<input type="checkbox"/>	ပြည်သူ့ကျန်းမာရေးလုပ်သား	<input type="checkbox"/>	<input type="checkbox"/>	စက်ပြင်ဆရာ	<input checked="" type="checkbox"/>	<input type="checkbox"/>
မှတ်ချက်			မှတ်ချက်			မှတ်ချက်		

(ဃ) ကျေးရွာသို့ ရောက်ရှိနိုင်သည့် လမ်းအခြေအနေ / ကျေးရွာတစ်ရွာသည် ၎င်း၏ ကျေးရွာအုပ်စုနှင့် ဆက်သွယ်ထားသော လမ်းအခြေအနေ (အောက်ပါတို့ကို ဝိုင်းပါ)

ကျောက်ကြမ်းလမ်း      ကတ္တရာလမ်း      ကွန်ကရစ်လမ်း      မော်တော်ဆိုင်ကယ်လမ်း  
 ကျောက်ခင်းလမ်း      မြေသားလမ်း      လူသွားလမ်း      အခြား \_\_\_\_\_

(င) ကျေးရွာဖွံ့ဖြိုးမှုစီမံချက်

(၁) လူထုပတ်ဝန်းကျင်ထိခိုက်မှုမရှိစေရန် ဤကျေးရွာတွင် ကျေးရွာဖွံ့ဖြိုးမှု

ဝိုင်းပါ

ရှိပါသည်/မရှိပါ/မသိပါ

စီမံချက်ရှိခဲ့ပါသလား?

- (၂) ရှိခဲ့ပါလျှင် ဤစီမံချက်ကို မည်သည့် ခုနှစ်တွင်ပြင်ဆင်ခဲ့ပါသနည်း? နှစ်-----/မသိပါ <sup>2008</sup>
- (၃) ဤစီမံချက်ကို မြို့နယ်မှအတည်ပြုခဲ့ပါသလား? ပြုခဲ့ပါသည်/မပြုခဲ့ပါ /မသိပါ

(စ) ဝန်ထမ်းအဖွဲ့အစည်း

- (၁) ဤကျေးရွာ၏ဝန်ထမ်းမှ ၎င်းကျေးရွာအုပ်စု၏ဝန်ထမ်းအထိ ခရီးခိုင်းမည်မျှကွာဝေးသနည်း? မိုင်-----/မသိပါ
- (၂) ဤကျေးရွာမှ ၎င်းကျေးရွာအုပ်စု၏ဝန်ထမ်း သွားလာရာတွင်ကြာမြင့်သည့်အချိန်။

ခြောက်သွေ့ရာသီတွင်ကြာချိန်----- ထော်လာဂျီ/မော်တော်ဆိုင်ကယ်/ခြေလျင်/လား/မော်တော်ဘုတ်/  
အခြား: -----

မိုးရာသီတွင်ကြာချိန်----- ထော်လာဂျီ/မော်တော်ဆိုင်ကယ်/ခြေလျင်/လား/မော်တော်ဘုတ်/  
အခြား: -----

(ဆ) ပတ်ဝန်းကျင်ဆိုင်ရာ သဘာဝဘေးအန္တရာယ်

ဤကျေးရွာတွင် ရေကြီးခြင်းကဲ့သို့ သဘာဝဘေးအန္တရာယ်ကျရောက်ဖူးခြင်း ရှိပါသလား။  
 မရှိပါ     ရှိပါသည်    ရှိလျှင်ဖော်ပြပါ ----- ၂၀၀၈ ခုနှစ် -----

(ဇ) ကျေးရွာတွင် ခွဲစည်းထားသော အဖွဲ့အစည်းများ

လူထုဝန်ထမ်းပြုစီမံကိန်းမတိုင်မီ ဤကျေးရွာတွင် ကျေးရွာဖွံ့ဖြိုးရေးအတွက် အစိုးရ (သို့) ရွာသားများကိုယ်တိုင်(သို့) စီမံကိန်းတစ်ခုခုမှ ခွဲစည်းထားသည့် အဖွဲ့အစည်းများရှိပါသလား။

- (၁) ----- မိုးသားလှကြယ် -----
- (၂) -----

(ဈ) အထွေထွေအုပ်ချုပ်ရေး ဦးစီးဌာန (GAD) မှ မှတ်တမ်းတင်ထားခြင်း

ဤကျေးရွာသည် အထွေထွေအုပ်ချုပ်ရေး ဦးစီးဌာန (GAD) မှ မှတ်တမ်းတင်ထားမှု ရှိပါသလား။

□ မရှိပါ

✓ ရှိပါသည်

ကျေးရွာခေါင်းဆောင် ဦးထွန်းထွန်း အမည်

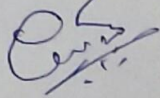

လက်မှတ်

နေ့စွဲ

3.10.18

လူထုစည်းရုံးရေးမှူး ဦးဇော်မင်းဦး အမည်



လက်မှတ်

နေ့စွဲ

3.10.18

၁၀။ စီမံကိန်းစက်ဝန်းအချိန်ဇယား (ပုံစံ စ-၂)(ပထမနှစ်)

ပုံစံ - စ - ၂ - စီမံကိန်းစက်ဝန်းအချိန်ဇယား (PC 2)

လက်ညွှန်းဖွဲ့စည်းမှု/ သတ်မှတ်ရာလူထုဝင်ညွှန်းများ/လက်ထောက်နှည့်ပညာများ/စီမံကိန်းစက်ဝန်းအဆင့်တစ်ခုပြုစီမံပေး တွေးခေါ်နှင့် တွေးခေါ်ရာအတွက် ဤပုံစံကို ဖြည့်သွင်းရမည်။		စီမံကိန်းအချိန်ဇယား	
စီမံကိန်းအမျိုးအမည်	စီမံကိန်းအမျိုးအမည်	စီမံကိန်းအမျိုးအမည်	စီမံကိန်းအမျိုးအမည်
စီမံကိန်းအမျိုးအမည်	စီမံကိန်းအမျိုးအမည်	စီမံကိန်းအမျိုးအမည်	စီမံကိန်းအမျိုးအမည်
၁။ ကျေးရွာစီမံကိန်း စီမံကိန်းအစဉ်အဆက်	၂။ ကျေးရွာဖွံ့ဖြိုးရေး စီမံကိန်းအစဉ်အဆက်	၃။ ကျေးရွာအုပ်စု လုပ်ငန်းဆောင်ရွက်ရန်အတွက်	၄။ မြို့နယ်အဆင့် စီမံကိန်းအစဉ်အဆက်
၅။ မြို့နယ် စီမံကိန်းအစဉ်အဆက်	၆။ မြို့နယ် စီမံကိန်းအစဉ်အဆက်	၇။ မြို့နယ် စီမံကိန်းအစဉ်အဆက်	၈။ မြို့နယ် စီမံကိန်းအစဉ်အဆက်
၉။ မြို့နယ် စီမံကိန်းအစဉ်အဆက်	၁၀။ မြို့နယ် စီမံကိန်းအစဉ်အဆက်	၁၁။ မြို့နယ် စီမံကိန်းအစဉ်အဆက်	၁၂။ မြို့နယ် စီမံကိန်းအစဉ်အဆက်
၁၃။ မြို့နယ် စီမံကိန်းအစဉ်အဆက်	၁၄။ မြို့နယ် စီမံကိန်းအစဉ်အဆက်	၁၅။ မြို့နယ် စီမံကိန်းအစဉ်အဆက်	၁၆။ မြို့နယ် စီမံကိန်းအစဉ်အဆက်
၁၇။ မြို့နယ် စီမံကိန်းအစဉ်အဆက်	၁၈။ မြို့နယ် စီမံကိန်းအစဉ်အဆက်	၁၉။ မြို့နယ် စီမံကိန်းအစဉ်အဆက်	၂၀။ မြို့နယ် စီမံကိန်းအစဉ်အဆက်
၂၁။ မြို့နယ် စီမံကိန်းအစဉ်အဆက်	၂၂။ မြို့နယ် စီမံကိန်းအစဉ်အဆက်	၂၃။ မြို့နယ် စီမံကိန်းအစဉ်အဆက်	၂၄။ မြို့နယ် စီမံကိန်းအစဉ်အဆက်
၂၅။ မြို့နယ် စီမံကိန်းအစဉ်အဆက်	၂၆။ မြို့နယ် စီမံကိန်းအစဉ်အဆက်	၂၇။ မြို့နယ် စီမံကိန်းအစဉ်အဆက်	၂၈။ မြို့နယ် စီမံကိန်းအစဉ်အဆက်
၂၉။ မြို့နယ် စီမံကိန်းအစဉ်အဆက်	၃၀။ မြို့နယ် စီမံကိန်းအစဉ်အဆက်	၃၁။ မြို့နယ် စီမံကိန်းအစဉ်အဆက်	၃၂။ မြို့နယ် စီမံကိန်းအစဉ်အဆက်

စီမံကိန်းစက်ဝန်းအချိန်ဇယား (ပုံစံ စ-၂)(ဒုတိယနှစ်)

ပုံစံ - စ - ၂ - စီမံကိန်းစက်ဝန်းအချိန်ဇယား (PC 2)

လုပ်ငန်းစဉ်၊ သတ်ဆိုင်ရာလုပ်ငန်းစဉ်အမျိုးအစား၊ နေရာအမျိုးအစား/ဝန်ထမ်း အမည် ဒေါ်ရှောက်အောင် CF၊ ဦးရွှေကျော် TF  
 ၀၄.၆ 16.11.2017  
 ဖြည့်နှင်းရက်: ဧပြီလ၊ ဦးနှင်း

ကံထောက်နည်းဗျာချည်းများ၊ စီမံကိန်းစက်ဝန်းအဆင့်တစ်ခုစီ၏အမျိုးအစား၊ ကျေးရွာနှင့် ကျေးရွာအုပ်စုအတွက် ဤပုံစံကို  
 ငယ်အမာ ကျေးရွာအုပ်စု ကိုးတောင်၊ ကျေးရွာ၊ ကိုးတောင်

စက်ဝန်းအမျိုးအစား	စက်ဝန်းအမျိုးအစား	အစည်းအဝေးတွင်တက်ရောက်သူအရေအတွက်			
		အမျိုးသား	အမျိုးသမီး	အိမ်ထောင်စု	လူမျိုးစုတစ်ရပ်စုအရေအတွက် နှင့် လူမျိုးစုအမည်
၁။ ကျေးရွာစီမံကိန်း စီမံဆက်ခံရမည့်အစား	၁၆.၁.၁၇	၄၈	၅၅	၁၀၃	၆၈
၂။ ကျေးရွာဖွံ့ဖြိုးရေး စီမံချက်ရေးဆွဲခြင်း	၁၇.၁.၁၇	၄၁	၄၈	၈၉	၆၇
၃။ ကျေးရွာအုပ်စု လုပ်ငန်းဆုံးဖြတ်ချက်ရသည့် အစည်းအဝေး	၁၈.၁.၁၈	၉	၉	၁၈	၂၈
၄။ ဦးနှင်းအဆင့် စီမံကိန်းရေးဆွဲရေး နှင့် အကောင်အထည်ဖော်ရေးစက်ဝန်းစီမံကိန်း သုံးသပ်မှု အစည်းအဝေး		မလို	မလို	မလို	မလို
၅။ ဦးနှင်း လုပ်ငန်းစဉ်အစီအစဉ်အစည်းအဝေး					
၆။ ၁။ စီမံကိန်းလုပ်ငန်း အကောင်အထည်ဖော်ရေးအစီအစဉ် ရေးဆွဲခြင်း					
၆။ ၂။ ဝယ်ယူရေးအစီအစဉ် ရေးဆွဲခြင်း					
၆။ ၃။ အကူအညီအစီအစဉ် ရေးဆွဲခြင်း					

စီမံကိန်းစက်ဝန်းအချိန်ဇယား (ပုံစံ ၈-၂)(တတိယနှစ်)

ပုံစံ - ၈ - ၂ - စီမံကိန်းစက်ဝန်းအချိန်ဇယား (PC 2)

လမ်းညွှန်ချက်၊ သက်ဆိုင်ရာလူထုစည်းရုံးရေးမှူး/လက်ထောက်နည်းညွှန်ရေးမှူးမှ စီမံကိန်းစက်ဝန်းအဆင့်တစ်ခုစီပြီးစီးတိုင်း ကျေးရွာနှင့် ကျေးရွာအုပ်စုအတွက် ဤပုံစံကို ဖြည့်သွင်းရမည်။

စည်းရုံးရေးမှူး/ဝန်ထမ်း အမည် ဒွိဇာအောင်

နေ့စွဲ 3.10.18 စက်ဝန်းအားအမှတ်ခြစ်ပါ  စက်ဝန်း(၁)  စက်ဝန်း(၂)  စက်ဝန်း(၃)  
 စက်ဝန်း(၄)

ပြည်နယ်/တိုင်း <u>ဧရာဝတီ</u>	မြို့နယ် <u>ဇေယျာ</u>	ကျေးရွာအုပ်စု <u>လှိုင်တောင်</u>	ကျေးရွာ <u>ခေါင်းတောင်</u>
---------------------------------	--------------------------	-------------------------------------	-------------------------------

စီမံကိန်းဆောင်ရွက်မှုအဆင့်များ	နေ့စွဲ		အစည်းအဝေးတွင်တက်ရောက်သူအရေအတွက်			
	စတင်သည့် နေ့	ပြီးဆုံးသည့်နေ့	အမျိုးသား အရေအတွက်	အမျိုးသမီး အရေအတွက်	အိမ်ထောင်စု အရေအတွက်	လူမျိုးစုတက်ရောက်သူ အရေအတွက် နှင့် လူမျိုးစုအမည်
၀။ ကျေးရွာစီမံကိန်း မိတ်ဆက်အစည်းအဝေး	3.10.18	3.10.18	56	49	105	105   ဗမာ
၂။ ကျေးရွာဖွံ့ဖြိုးရေး စီမံချက်ရေးဆွဲခြင်း အစည်းအဝေး	4.10.18	4.10.18	53	55	108	108   ဗမာ

၃။ ကျေးရွာအုပ်စု လုပ်ငန်းဆုံးဖြတ်ချက်ချသည့် အစည်းအဝေး	5.10.18	5.10.18	9	9	18	18	၆၆၇
၄။ မြို့နယ်အဆင့် စီမံကိန်းရေးဆွဲရေး နှင့် အကောင်အထည်ဖော်ရေးကော်မတီ၏ စီမံကိန်း သုံးသပ်မှု အစည်းအဝေး			၀	၀	၀	၀	
၅။ မြို့နယ် စီမံကိန်းရေးဆွဲရေး နှင့် အကောင်အထည်ဖော်ရေး ကော်မတီ၏ဆုံးဖြတ်မှုကို ရွာသို့ အသိပေး အကြောင်းကြားသည့် အစည်းအဝေး	11.2.19	11.2.19	39	58	97	97	၁၅၇
၆။ စီမံကိန်းလုပ်ငန်းခွဲစီမံချက်ရေးဆွဲခြင်း အစည်းအဝေး							
၆.၁။ စီမံကိန်းလုပ်ငန်း အကောင်အထည်ဖော်ရေးအစီအစဉ် ရေးဆွဲခြင်း	14.2.19	14.2.19	10	8	18	18	၆၆၈
၆.၂။ ဝယ်ယူရေးအစီအစဉ် ရေးဆွဲခြင်း	14.2.19	14.2.19	10	8	18	18	၆၆၉
၆.၃။ ဘဏ္ဍာရေးကျန်ကျမှု လျာထားအစီအစဉ် ရေးဆွဲခြင်း	14.2.19	14.2.19	10	8	18	18	၆၇၀



၆.၄၊ ပြင်/ထိန်းအစီအစဉ် ရေးဆွဲခြင်း	14.2.19	14.2.19	10	8	18	18	1	၁၆၈
၇၊ စီမံကိန်းလုပ်ငန်းခွဲ တိုးတက်မှု တော်ကြည် အစည်းအဝေး								
၇.၁၊ အစည်းအဝေး ပထမအကြိမ်								1
၇.၂၊ အစည်းအဝေး ဒုတိယအကြိမ်								1
၇.၃၊ အစည်းအဝေး တတိယအကြိမ်								1
၈၊ စီမံကိန်းလုပ်ငန်းခွဲ အပြီးသတ်စစ်ဆေးခြင်း အစည်းအဝေး								1
၉၊ လူထုစစ်ဆေးခွဲအစည်းအဝေး								1

၁၁။ ကျေးရွာဖွံ့ဖြိုးရေး ဦးစားပေး အစီအစဉ် (ပုံစံ ၀-၃)(ပထမနှစ်)

ပုံစံ - ၀ - ၃ ကျေးရွာဖွံ့ဖြိုးရေး ဦးစားပေးအစီအစဉ် (Form PC 3)

လမ်းညွှန်ချက်၊ အဆင့်(၃) ကျေးရွာဖွံ့ဖြိုးရေးအစီအစဉ်အတွက် ဦးဆုံးသောအခါ ကျေးရွာစီမံကိန်း အထောက်အကူပြု  
ကော်မတီသည် လူထုစည်းရုံးရေးမှူးအကူအညီဖြင့် ဤပုံစံကိုပြည့်စုံအောင် ဖြည့်သွင်းရမည်။

လူထုစည်းရုံးရေးမှူး/ဝန်ထမ်း အမည် ဂျော့ဂျော့

နေ့စွဲ ၆ - ၂ - ၁၇ စက်ဝန်းအား အမှတ်ခြစ်ပါ (✓)  စက်ဝန်း(၁)   
 စက်ဝန်း(၂)  စက်ဝန်း(၃)  စက်ဝန်း(၄)

ပြည်နယ်/တိုင်း ဧရာဝတီ မြို့နယ် ဗဟုတော ကျေးရွာအုပ်စု ကျီးတောင် ကျေးရွာ ကျီးတောင်

က။ အခက်အခဲအတားအဆီးများအားဆွေးနွေးခြင်း - ယခုလက်ရှိအခြေအနေတွင် ဤကျေးရွာဖွံ့ဖြိုးတိုးတက်ရေးအတွက်  
အဓိက အခက်အခဲအတားအဆီးများသည် မည်သည့်များဖြစ်ပါသနည်း။ (အမျိုးသား/သမီး အနည်းဆုံးအခက်အခဲ ၅ ခုဖော်ပြပါ)

အမျိုးသား အဖွဲ့မှ တင်ပြသောအခက်အခဲအတားအဆီးများ	အမျိုးသမီး အဖွဲ့မှ တင်ပြသောအခက်အခဲအတားအဆီးများ
၁။ လမ်းပန်း ဆက်သွယ်ရေး	၁။ မုန်တိုင်း ဝင်ရောက်မှု
၂။ ဆိပ်ခံ တံတား	၂။ ဆိပ်ခံ ဆင်းရဲနွမ်းပါး အခက်ခဲ
၃။ မျက်နှာကျက်	၃။ လမ်းပန်း ဆက်သွယ်ရေး
၄။ လျှပ်စစ် မီး	၄။ လျှပ်စစ် မီး
၅။ ကျန်းမာရေး ဌာန	၅။ ကျန်းမာရေး ကုသမှု
၆။ ပညာရေး ဝန်ထမ်း အခက်	၆။ ကျန်းမာရေး အခက်ခဲ

ခ။ မျှော်မှန်းခြင်း - နောင်လာမည့် ( ၅ ) နှစ် အတွင်း ကျေးရွာဖွံ့ဖြိုးရေး မျှော်မှန်းလျာထားချက်များအား တင်ပြပါ။

အမျိုးသားအဖွဲ့မှ တင်ပြသောမျှော်မှန်းချက်များ	အမျိုးသမီးအဖွဲ့မှ တင်ပြသောမျှော်မှန်းချက်များ
၁။ ဆိပ်ခံ တံတား အခက်ခဲ လျှော့ချ	၁။ အလုပ် အကိုင် အခွင့်အလမ်း ဖြစ်ပေါ်စေရန်
၂။ ဆိပ်ခံ တံတား တည်ဆောက်ရန်	၂။ ဆိပ်ခံ ဆင်းရဲနွမ်းပါး ကျန်ရှိ လမ်း
၃။ မျက်နှာကျက် ဆောက်လုပ်ရန်	၃။ ကျေးရွာ အဖွဲ့ ချင်း ဆက်လမ်း
၄။ စုပေါင်း မီးခက်	၄။ စုပေါင်း မီးခက်
၅။ ကျန်းမာရေး အခက်ခဲ ဦးဆောင်လုပ်ရန်	၅။ ကျန်းမာရေး အခက်ခဲ တံတား ဆောက်လုပ်ရန်
၆။ ပညာရေး ဝန်ထမ်း အခက် ဆောင် ဆောက်လုပ်ရန်	၆။ ကျန်းမာရေး အခက်ခဲ ဦး ဆောင် လုပ်ရန်

ဂ။ လူထုစီမံကိန်း၏ လာမည့် ( ၄ ) နှစ်အတွက် အကျုံးဝင်သော ဦးစားပေး ဖွံ့ဖြိုးတိုးတက်မှု လုပ်ငန်း အစီအစဉ်များအားဖော်ပြပါ။

အဆင့်	ကျေးရွာအတွက် ဦးစားပေး ဖွံ့ဖြိုးတိုးတက်မှု လုပ်ငန်းစဉ်များ	အဆိုပြုသူ (အမျိုးသားများ/ အမျိုးသမီးများ/အမျိုးသား+ အမျိုးသမီး)	ခန့်မှန်းကုန်ကျ စရိတ်	အကျိုးခံစားခွင့်ရှိသူ ခန့်မှန်းခြေ အရေအတွက်
၁	ဆိပ်ခံ တံတား ဆောက်လုပ်ရန်	အမျိုးသား+အမျိုးသမီး		၇၀၇
၂	ကျန်းမာရေး ဌာန ဆောက်လုပ်ရန်	။		၇၀၇
၃	ကျန်းမာရေး ဌာန ဆောက်လုပ်ရန်	။		၇၀၇
၄	ဝန်ထမ်း ပိုမိုစားသောက်ရန်	။		၇၀၇
၅	ပညာရေး ဌာန ဆောက်လုပ်ရန်	။		၇၀၇
၆	ကျန်းမာရေး ဌာန ဆောက်လုပ်ရန်	။		၇၀၇

ဃ၊ လူထုစီမံကိန်း၏ လာမည့်(၄)နှစ်အတွက် အကျိုးမဝင်သော ဦးစားပေး ဖွံ့ဖြိုးတိုးတက်မှု လုပ်ငန်း အစီအစဉ်များအားဖော်ပြပါ။

အဆင့်	ကျေးရွာအတွက် ဦးစားပေး ဖွံ့ဖြိုး တိုးတက်မှု လုပ်ငန်းစဉ်များ	အဆိုပြုသူ (အမျိုးသားများ/ အမျိုးသမီးများ/အမျိုးသား+ အမျိုးသမီး)	အခန်းကဏ္ဍ
၀	ပျံ့နှံ့ဝင်ရောက်မှု ဖွံ့ဖြိုးရေး	အမျိုးသား + အမျိုးသမီး	စီးပွားရေး ကျွမ်းကျင်ရေး ပညာရေး ကဏ္ဍ
၂	အား ခန်း အစဉ်အစဉ်	၂	
၃	ပညာရေး ဝင်ရောက်မှု	၂	
၄			
၅			
၆			
၇			
၈			

ခေါင်းဆောင်၊ ကျေးရွာစီမံကိန်းအထောက်အကူပြုကော်မတီမှ အတည်ပြုသည်။

အမည် ဒေါ် ဝင်းဇိန် လက်မှတ် [Signature] နေ့စွဲ

ကျေးရွာဖွံ့ဖြိုးရေး ဦးစားပေး အစီအစဉ် (ပုံစံ ၈-၃)(တတိယနှစ်)

ပုံစံ - ၈ - ၃ ကျေးရွာဖွံ့ဖြိုးရေး ဦးစားပေးအစီအစဉ် (Form PC 3)

လမ်းညွှန်ချက်၊ အဆင့်(၃) ကျေးရွာဖွံ့ဖြိုးရေးအစီအစဉ်အစဉ်အစား ဦးစားပေးအစီအစဉ် ကျေးရွာစီမံကိန်း အထောက်အကူပြု ကော်မတီသည် လူထုစည်းရုံးရေးအဖွဲ့အစည်းဖြင့် ဤပုံစံကိုဖြည့်စုံအောင် ဖြည့်သွင်းရမည်။			
လူထုစည်းရုံးရေးအဖွဲ့/ဝန်ထမ်း အမည်			
နေ့စွဲ 17.11.17	စက်ဝန်းအား အမှတ်ကြိမ်ပါ (✓)	စက်ဝန်း(၁)	
	စက်ဝန်း(၂)	စက်ဝန်း(၃)	စက်ဝန်း(၄)
ပြည်နယ်/တိုင်း	မြို့နယ်	ယူစော	ကျေးရွာအုပ်စု
		လေးစော	ကျေးရွာ
		လေးစော	ကျေးရွာ

၀။ အခက်အခဲအတားအဆီးများအားဆွေးနွေးခြင်း - ယခုလက်ရှိအခြေအနေတွင် ဤကျေးရွာဖွံ့ဖြိုးတိုးတက်ရေးအတွက် အဓိက အခက်အခဲအတားအဆီးများသည် မည်သည့်များဖြစ်ပါသနည်း။ (အမျိုးသား/သမီး အနည်းဆုံးအခက်အခဲ ၅ ခုစီဖော်ပြပါ)

အမျိုးသား အဖွဲ့မှ တင်ပြသောအခက်အခဲအတားအဆီးများ	အမျိုးသမီး အဖွဲ့မှတင်ပြသောအခက်အခဲအတားအဆီးများ
၁။ ဆွေးနွေးကူးတံတားစတော်၊ ထောင့်စက်	၁။ သိမ်းကမ်းက၊ ဖုတ်ဆောင်စတော်စက်
၂။ လမ်းဝှက်၊ ဆက်ဆံရေးစက်	၂။ ယောကျ၊ ဖုတ်ဆောင်စတော်စက်
၃။ ကုလားကုလားကုလား၊ ပါးစက်	၃။ ဆွေးနွေးကူးတံတားစတော်၊ ထောင့်စက်
၄။ ဆွေးနွေးကူးတံတားစတော်၊ ထောင့်စက်	၄။ ကုလားကုလားကုလား၊ ပါးစက်
၅။ ဆွေးနွေးကူးတံတားစတော်၊ ထောင့်စက်	၅။ ကုလားကုလားကုလား၊ ပါးစက်
၆။ ဂြိုဟ်တံတားစတော်၊ ထောင့်စက်	၆။ ဆွေးနွေးကူးတံတားစတော်၊ ထောင့်စက်

၁။ မျှော်မှန်းခြင်း - နောင်လာမည့် ( ၅ ) နှစ် အတွင်း ကျေးရွာဖွံ့ဖြိုးရေး မျှော်မှန်းလျာထားချက်များအား တင်ပြပါ။

အမျိုးသားအဖွဲ့မှ တင်ပြသောမျှော်မှန်းချက်များ	အမျိုးသမီးအဖွဲ့မှ တင်ပြသောမျှော်မှန်းချက်များ
၁။ ဆွေးနွေးကူးတံတားစတော်၊ ထောင့်စက်	၁။ သိမ်းကမ်းက၊ ဖုတ်ဆောင်စတော်
၂။ လမ်းဝှက်၊ ဆက်ဆံရေးစက်	၂။ ယောကျ၊ ဖုတ်ဆောင်စတော်
၃။ ကုလားကုလားကုလား၊ ပါးစက်	၃။ ဆွေးနွေးကူးတံတားစတော်၊ ထောင့်စက်
၄။ ဆွေးနွေးကူးတံတားစတော်၊ ထောင့်စက်	၄။ ကုလားကုလားကုလား၊ ပါးစက်
၅။ ဆွေးနွေးကူးတံတားစတော်၊ ထောင့်စက်	၅။ ကုလားကုလားကုလား၊ ပါးစက်
၆။ ဂြိုဟ်တံတားစတော်၊ ထောင့်စက်	၆။ ဆွေးနွေးကူးတံတားစတော်၊ ထောင့်စက်

၂။ လူထုစည်းရုံးရေးအဖွဲ့ ( ၄ ) နှစ်အတွက် အတိုးပေးသော ဦးစားပေး ဖွံ့ဖြိုးတိုးတက်မှု လုပ်ငန်း အစီအစဉ်များအားဖော်ပြပါ။

အဆင့်	ကျေးရွာအတွက် ဦးစားပေး ဖွံ့ဖြိုးတိုးတက်မှု လုပ်ငန်းစဉ်များ	အဆိုပြုသူ (အမျိုးသားများ/ အမျိုးသမီးများ/အမျိုးသား+ အမျိုးသမီး)	ခန့်မှန်းကုန်ကျ ငွေပိတ်	အကျိုးခံစားခွင့်ရှိသူ ခန့်မှန်းခြေ အရေအတွက်
၁။	ဆွေးနွေးကူးတံတားစတော်	အမျိုးသား+အမျိုးသမီး		၆၇၅
၂။	လမ်းဝှက်	အမျိုးသား		၆၇၅
၃။	ကုလားကုလားကုလား	အမျိုးသား		၆၇၅
၄။	ဆွေးနွေးကူးတံတားစတော်	အမျိုးသမီး		၆၇၅
၅။	သိမ်းကမ်းက၊ ဖုတ်ဆောင်စတော်	အမျိုးသမီး		၆၇၅
၆။	ယောကျ၊ ဖုတ်ဆောင်စတော်	အမျိုးသမီး		၆၇၅

ဃ၊ လူထုစီမံကိန်း၏ လာမည့်( ၄)နှစ်အတွက် အကျိုးပင်သော ဦးစားပေး ဖွံ့ဖြိုးတိုးတက်မှု လုပ်ငန်း အစီအစဉ်များအားဖော်ပြပါ။

အဆင့်	ကျေးရွာအတွက် ဦးစားပေး ဖွံ့ဖြိုး တိုးတက်မှု လုပ်ငန်းစဉ်များ	အဆိုပြုသူ (အမျိုးသားများ/ အမျိုးသမီးများ/အမျိုးသား+ အမျိုးသမီး)	အခန်းကဏ္ဍ
၀	ခါလတ်အကိုင်အခံရပ်ကွင်း	အမျိုးသား+အမျိုးသမီး	ခါလတ်အကိုင်အခံရပ်ကွင်း၊ ကလေး၊ ကလေးစားမှု၊ ကလေး ပညာရေး
၂	အထက်တန်းကျောင်း	အမျိုးသမီး	
၃			
၄			
၅			
၆			
၇			

ခေါင်းဆောင်၊ ကျေးရွာစီမံကိန်းအထောက်အကူပြုကော်မတီမှ အတည်ပြုသည်။

အမည် ဦးစိုးမိုး လက်မှတ် [Signature] ဇန.ရံ 17-11-17

ကျေးရွာဖွံ့ဖြိုးရေး ဦးစားပေး အစီအစဉ် (ပုံစံ ၈-၃)(တတိယနှစ်)

ပုံစံ - ၈-၃ ကျေးရွာဖွံ့ဖြိုးရေး ဦးစားပေးအစီအစဉ် (Form PC 3)

လမ်းညွှန်မှုကော်မတီ အဆင့်(၃)ကျေးရွာမှော်မှန်းချက်အစည်းအဝေးပြီးဆုံးသောအခါ ကျေးရွာစီမံကိန်း အထောက်အကူပြု ကော်မတီသည် လူထုစည်းရုံးရေးမှူးအကူအညီဖြင့် ဤပုံစံကိုပြည့်စုံအောင် ဖြည့်သွင်းရမည်။			
လူထုစည်းရုံးရေးမှူး/ဝန်ထမ်း အမည် <u>မြအေးမင်း</u>			
နေ့စွဲ <u>4.10.2018</u>	စက်ဝန်းအား အမှတ်ခြစ်ပါ (✓) <input type="checkbox"/> စက်ဝန်း(၁) <input type="checkbox"/> စက်ဝန်း(၂) <input type="checkbox"/> စက်ဝန်း(၃) <input type="checkbox"/> စက်ဝန်း(၄)		
ပြည်နယ်/တိုင်း <u>ဧရာဝတီ</u>	မြို့နယ် <u>ဇမ္ဗူသာ</u>	ကျေးရွာအုပ်စု <u>ကိုးတောင်</u>	ကျေးရွာ <u>ကိုးတောင်</u>

က။ အခက်အခဲအတားအဆီးများအားဆွေးနွေးခြင်း - ယခုလက်ရှိအခြေအနေတွင်ဤကျေးရွာဖွံ့ဖြိုးတိုးတက်ရေးအတွက် အဓိကအခက်အခဲအတားအဆီးများသည် မည်သည်များဖြစ်ပါသနည်း။ (အမျိုးသား/သမီး အနည်းဆုံးအခက်အခဲ ၅ ခုစီဖော်ပြပါ)

အုပ်စုဖွဲ့ဆွေးနွေးမှုများမှ တင်ပြသောအခက်အခဲအတားအဆီးများ	
ကျေးရွာတွင်မီးလောင်မှုဒဏ်ကို ဘေးအန္တရာယ်အခက်အခဲ ဖြစ်ပါသည်။	<input type="checkbox"/> ကျား ၁၆ <input type="checkbox"/> ကျား+ မ
မူကြိုကျောင်းကောင်းမွန် မူကြိုကလေးများကလေး ကန္တာရပ်ကျစ်ပါသည်။	<input type="checkbox"/> ကျား ၀၆ <input type="checkbox"/> ကျား+ မ
ကျောင်းဆောင်နှင့် ကျောင်းမှတ်အမှတ်မရှိသောကြောင့် ကလေးများပညာသင်ကြားရာတွင်အခက်အခဲဖြစ်ပါသည်။	<input type="checkbox"/> ကျား ၀၆ <input type="checkbox"/> ကျား+ မ
ရပ်ရွာအစုလိုက်မရှိဘဲ သမ္မတဆွေးနွေးရန်အခက်အခဲ ခန့်မဆောင်မီဖြစ်ပါသည်။	<input type="checkbox"/> ကျား ၀၆ <input type="checkbox"/> ကျား+ မ
ဆိပ်ခံတံတားဆောင်မဲ့ဖြစ်ပါ၍ မိုးရေဒဏ်ကို ဘေးအန္တရာယ် အခက်အခဲဖြစ်ပါသည်။	<input type="checkbox"/> ကျား ၀၆ <input type="checkbox"/> ကျား+ မ

ခ။ မှော်မှန်းခြင်း- နောင်လာမည့် ( ၅ )နှစ် အတွင်း ကျေးရွာဖွံ့ဖြိုးရေး မှော်မှန်းလျာထားချက်များအား တင်ပြပါ။

အုပ်စုဖွဲ့ဆွေးနွေးမှုများမှ တင်ပြသောအခက်အခဲအတားအဆီးများ	
ကျေးရွာတွင်မီးလောင်မှုဒဏ်ကို ဘေးအန္တရာယ်အခက်အခဲ ဖြစ်ပါသည်။	<input type="checkbox"/> ကျား ၀၆ <input type="checkbox"/> ကျား+ မ
မူကြိုကျောင်းကောင်းမွန် မူကြိုကလေးများ ကလေးကလေးအခက်အခဲဖြစ်ပါသည်။	<input type="checkbox"/> ကျား ၀၆ <input type="checkbox"/> ကျား+ မ
ကျောင်းဆောင်တွင် ကျောင်းမှတ်အမှတ်မရှိသော ကလေးများပညာသင်ကြားရာတွင် အခက်အခဲဖြစ်ပါသည်။	<input type="checkbox"/> ကျား ၀၆ <input type="checkbox"/> ကျား+ မ
ရပ်ရွာအစုလိုက်မရှိဘဲ သမ္မတဆွေးနွေးရန်အခက်အခဲ ခန့်မဆောင်မီဖြစ်ပါသည်။	<input type="checkbox"/> ကျား ၀၆ <input type="checkbox"/> ကျား+ မ

ဆိပ်ခံတံတားဆောက်လုပ်ရေးအတွက် ခွဲခြားထားသော ဝန်ထမ်းများ၏ လာမည့် (၄) နှစ်အတွက် အကျုံးဝင်သော ဦးစားပေး ဖွဲ့စည်းတိုးတက်မှု လုပ်ငန်း အစီအစဉ်များအားဖော်ပြပါ။

အဆင့်	ကျေးရွာအတွက် ဦးစားပေး ဖွဲ့စည်းတိုးတက်မှု လုပ်ငန်းစဉ်များ	အဆိုပြုသူ (အမျိုးသားများ/ အမျိုးသမီးများ/ အမျိုးသား + အမျိုးသမီး)	အခန်းကဏ္ဍ	ဦးစားပေး အဆင့် သတ်မှတ်ချက်	ခန့်မှန်း ကုန်ကျစရိတ်	အကျိုးခံစားခွင့်ရှိသူ ဝန်ထမ်းအရေအတွက်		
						ကျား	မ	ပေါင်း
၁	အစဉ်ထောင်စနစ်	လ + မ	ကျေးရွာအုပ်စု	၁	၂၃၀၀၀၀၀	၃၅၆	၃၄၇	၇၀၃
၂	ကျောင်းပြုပြင်ခြင်း	လ + မ	ပညာရေး	၂	၂၅၀၀၀၀၀	၃၅၆	၃၄၇	၇၀၃
၃	ဆိပ်ခံတံတား	လ + မ	လမ်းဖျားအကူအညီ	၃	၃၀၀၀၀၀၀	၃၅၆	၃၄၇	၇၀၃
၄	ကျေးရွာပြုပြင်ခြင်း	လ + မ	ပညာရေး	၄	၁၀၀၀၀၀၀	၃၅၆	၃၄၇	၇၀၃
၅								

ဃ၊ လူထုစီမံကိန်း၏ လာမည့် (၄) နှစ်အတွက် အကျုံးဝင်သော ဦးစားပေး ဖွဲ့စည်းတိုးတက်မှု လုပ်ငန်း အစီအစဉ်များအားဖော်ပြပါ။

အဆင့်	ကျေးရွာအတွက် ဦးစားပေး ဖွဲ့စည်းတိုးတက်မှု လုပ်ငန်းစဉ်များ	အဆိုပြုသူ (အမျိုးသားများ/ အမျိုးသမီးများ/ အမျိုးသား + အမျိုးသမီး)	အခန်းကဏ္ဍ
၁	အသက်မွေးဝမ်းကျောင်းသင်တန်း	လ + မ	အသက်မွေးဝမ်းကျောင်း
၂			
၃			
၄			
၅			

ခေါင်းစောင်း၊ ကျေးရွာစီမံကိန်းအထောက်အကူပြုကော်မတီမှအတည်ပြုသည်။

အမည် ခင်တင်အောင် လက်မှတ် Thm နေ့စွဲ 4.10.18

၁၂။ အစည်းအဝေးမှတ်တမ်းများ

ပထမအကြိမ်အစည်းအဝေး

အုပ်စု - ကိုးတောင်  
 ကျေးရွာ - ကိုးတောင်  
 နေ့ရက် - ၃.၁၀.၁၈  
 အချိန် - (၁၀:၃၀) AM ခု (၁:၀၀) PM အထိ

ကျင်းပမည့်နေရာ - ကိုးတောင်ကျေးရွာ၊ အုပ်စုကြီးကျောင်း  
 တက်ရောက်သူဦးရေ - ကျား ( ၅၆ ) ဦး၊ မ ( ၄၇ ) ဦး၊ စုစုပေါင်း ( ၁၀၅ ) ဦး  
 အကြောင်းအရာစွဲစွဲချက်။ " တာဝန်ယူမှုစနစ်ဆိုင်ရာလေ့လာရေးပညာပေး  
 ကိန်းကွက်ပထမအကြိမ်အစည်းအဝေးပြု  
 လုပ်ခြင်း။ "

အစည်းအဝေးအကြောင်းအရာနှင့်ပတ်သက်၍ ကိုးတောင်အုပ်စု  
 ကိုးတောင်ကျေးရွာတွင် ပြုလုပ်သောပထမအကြိမ်အစည်းအဝေးအား  
 အစီအစဉ်ဖြင့် ပြုလုပ်ခြင်း ကျင်းပပြုလုပ်ခဲ့ပါသည်။ အစီအစဉ်မှာ အရ  
 ကျေးရွာအုပ်စုအုပ်စု၊ မြို့၊ ဖွဲ့စည်းအဖွဲ့အစည်း၊ ပြောကြား၊ ခဲ့၊ ဖြီး  
 ယခုအခါကျိတ်စား ချုပ်ငြိမ်းခြင်း၊ လုပ်ငန်းခွဲခြားကို စနစ်တကျ  
 ပူးပေါင်းပါဝင်လုပ်ကိုင်ကြည့် ပြောကြားခဲ့ပါသည်။ အစီအစဉ်ပြုအရ  
 လူထုစည်းရုံးရေး မြို့၊ နှင့်လက်ထောက်နည်းပညာ မြို့၊ ဝှို့၊ မှတ်တမ်း  
 စကားပြောကြားခဲ့ပါသည်။ အစီအစဉ်မှာ အရ စီမံကိန်း၊ စက်ဝန်း  
 အကြောင်းနှင့် စီမံကိန်း၊ မှတ်တမ်း (၁၅) ချက်အား လူထုစည်းရုံးရေး  
 မြို့၊ ကျေးရွာလူထုအားရှင်းပြခဲ့ပါသည်။ အစီအစဉ်မှာ အရ လူထုစည်းရုံး  
 ပါဝင်သော ပျံ့နှံ့ရေးဝန်ဆောင် ( PRA ) အား ဖြစ်လည်သုံးသပ်ဖြည့်စွက်ခဲ့ကြ  
 ပါသည်။ လူထုစည်းရုံးရေး မြို့၊ နှင့်လက်ထောက်နည်းပညာ မြို့၊ ဝှို့၊ မှတ်  
 ကျေးရွာလူထုအားပြောကြားချက်များကို ပြန်လည်ဆွေးနွေးခဲ့ကြပါသည်။  
 အစီအစဉ်မှာ အရ ကျေးရွာလူထုအားရှင်းပြခဲ့ပါသည်။ အစီအစဉ်မှာ အရ  
 ဝန်ထမ်း ကျား ( ၁၁ ) ဦး၊ မ ( ၁၁ ) ဦးတို့ကို ရွေးချယ်ခဲ့ကြပါသည်။  
 ထို့နောက်လူထုစည်းရုံးရေး မြို့၊ မှတ်တမ်းများဖြင့် အစီအစဉ်များ  
 မြို့၊ ကိုရှင်းထင်၊ ပြောကြားခဲ့ပါသည်။ အစီအစဉ် ( ၁၅ ) အရ ဝန်ထမ်းများ  
 မြို့၊ ကျေးရွာအစည်းအဝေး ပြောကြားပြီး ဒုတိယအကြိမ်အစည်းအဝေး  
 ပြုလုပ်ရန်အတွက် နေ့ရက်နှင့်အချိန်ကို ဆွေးနွေးပြောကြားခဲ့ပြီး ပထမ  
 အကြိမ်အစည်းအဝေးအား နေ့ပယ် ( ၁၁ ) နာရီတွင် အစီအစဉ်များ ပြုလုပ်



ဒုတိယအကြိမ်အသွင်းအဝင်

အုပ်စု - ကိုးတောင်  
 ကျေးရွာ - ကိုးတောင်  
 ဧရိယာ - 4.10.18  
 အချိန် - (10:00) AM မှ (4:00) PM အထိ  
 ကျင်းပသည့်နေရာ - ကိုးတောင်ကျေးရွာ၊ ကုန်းကြီးကျောင်း  
 တက်ရောက်သူဦးရေ - ကျား (53) ဦး၊ မ (55) ဦး၊ စုစုပေါင်း (108) ဦး  
 အကြောင်းအရာအကြောင်းအရာများ ။ ။ စာတည်းအဖွဲ့ဝင်များ (လူထုအဖွဲ့ဝင်များ) ။  
 အတွက် ဒုတိယအကြိမ်အသွင်းအဝင် ဖြစ်ပေါ်ခြင်း

အထက်ပါအကြောင်းအရာနှင့်ပတ်သက်၍ ကိုးတောင်အုပ်စု၊ ကိုးတောင်ကျေးရွာတွင် ကျင်းပပြုလုပ်သော ဒုတိယအကြိမ်အသွင်းအဝင်အား အစီအစဉ် (၇) ဂဏ်ဖြင့် ကျင်းပပြုလုပ်ခဲ့ပါသည်။ အစီအစဉ် (၁) အရ ကျေးရွာအုပ်စုလျှောက်ထားပြီး မြို့အဖွဲ့အစည်းအဖွဲ့ဝင်များ ပြောကြားခဲ့ပြီး ကျေးရွာအတွက် အဖွဲ့ဝင်အဖွဲ့ဝင်များ လုပ်ငန်းခွင်များကို ရွေးချယ်ဖြုတ်ချစ် ပြောကြားခဲ့ပါသည်။ အစီအစဉ် (၂) အရ လူထုအဖွဲ့ဝင်များ မြို့အဖွဲ့အစည်းအဖွဲ့ဝင်များ အမျိုးအစား၊ အမျိုးသား၊ အမျိုးသမီး၊ အဖွဲ့များ၊ ဖွဲ့စည်းကျေးရွာ၊ မြို့အစုအဝေး၊ အစားအသုံးများနှင့် များစွာရှိသူများကို အကြောင်းအရာကို ရှင်းလင်းပြောကြားပြီး အဓိကအဖွဲ့ဝင်များ အကြောင်းကို ရှင်းလင်းပြောကြားခဲ့ပါသည်။ အစီအစဉ် (၄) အရ ဦးစားပေးလုပ်ငန်းများကို ကျေးရွာအဖွဲ့ ဦးစားပေးအဖွဲ့ဝင်များ (၁, ၃, ၂, ၁) ဖြင့် ပေးရွေးချယ်ခဲ့ကြပါသည်။ ဦးစားပေး (၁) အရ အသွင်းအဝင် ဝင်ပေးစာစောင်၊ ဦးစားပေး (၂) အရ စာစောင်ကျမ်း၊ ချက်အကျဉ်းပြုစုခြင်း၊ ဦးစားပေး (၃) အရ သိပ်ပိတ်တံ၊ စောက်လုပ်ခြင်း၊ ဦးစားပေး (၄) အရ မြို့ကြီးကြောင်း ဖြစ်ပေါ်ခြင်း စသည်လုပ်ငန်းများကို ကျေးရွာအဖွဲ့ဝင်များ ပါဝင်ပြီး ရွေးချယ်ခဲ့ကြပါသည်။ အစီအစဉ် (၅) အရ ကော်မတီများ ဖြစ်ပေါ်စေပြီး ရွေးချယ်ခွင့်နှင့် အဖွဲ့ဝင်များ နေရာတွင် ဖြစ်ပေါ်အစားအစားအဖွဲ့ဝင်များ၊ ကျေးရွာအဖွဲ့ဝင်များ စာစောင် ကျား (၁) ဦး၊ မ (၁) ဦး၊ စုစုပေါင်း (၂) ဦး၊

စိတ်ကောင်းစွာဖြင့် ပြုစုပြီး၊ လုပ်ထမ်းပြုပြင်ဆင်နွှဲ၊ သိမ်းရေး၊ ဆက်လက်ဖော်  
ပြုစုပြီး၊ စောင့်ကြည့်ကြီးကြပ်ရေး၊ ဆက်လက်ဖော် ပြုစုပြီး၊ စေတနာ  
အကြံပြုကိုယ်စားလှယ် ပြုစုပြီး၊ စာရင်းကိုင်ပေးပြီး၊ ကမ္ဘာ့ကျေးဇူးတင်  
ပေးပြီး၊ အဖွဲ့ဝင် လာအိုင်အိုင်၊ အဖွဲ့ဝင်၊ စွမ်းချယ်ခဲ၊ ကြပါသည်။  
ထိုနောက်လူထုစည်းရုံးရေး၊ ဖွဲ့စည်းမှု ယခုနှစ် စိမ်းကိုင်တွင် ကော်မတီများ  
နှင့်အတူ လျှောက်ထားရာ အဖွဲ့ဝင် ဖွဲ့စည်းပေးပြီး၊ ပါဝင်လုပ်ကိုင် ကြည့်ရှုပြောကြား  
ခဲ့ပါသည်။ အစီအစဉ် ပြောဆိုရာ လူထုစည်းရုံးရေး၊ ဖွဲ့စည်းမှု ကော်မတီများ  
ပေါ်ထွက်လာရာ များကို ဂုဏ်ထူးပြုပြောကြားခဲ့ပါသည်။ ထို့နောက်အစီအစဉ်  
ပြောဆိုရာ ဝန်ထမ်းများမှ လျှောက်ထားမှု ပြောကြားခဲ့ပြီး၊ ဒုတိယ  
အကြိမ်အစည်းအဝေးအား နှစ်ခု ပြုစုရာ အချိန်တွင် ကိုးတောင်  
ကျေးရွာအုပ်စု ဒုတိယအကြိမ်အစည်းအဝေးအား စောင့်ကြည့်စွာ ပိတ်သိမ်း  
ခဲ့ပါသည်။



ကိုးတောင်ကျေးရွာအုပ်စုတွင် ကျေးရွာအုပ်စုစိတ်ထက်ထက်ဖတ်စာအုပ်များဖြင့် လေ့လာကြောင်း၊ ယနေ့ကျေးရွာအုပ်စုဘဏ်စာရင်းနှင့် ဖွဲ့စည်းဖွဲ့ထုတ်အဖွဲ့စာရင်း၊ ပြုပြင်ထိန်းသိမ်းရေးအဖွဲ့၊ ချွေးအေးစောစော ကျေးရွာအုပ်စုဘဏ်စာရင်းနှင့် ဖွဲ့စည်းဖွဲ့ထုတ်အဖွဲ့စာရင်းကို ပြောဆိုဆွဲချက်ပြင်ဆင်ပါသည်။ ယခုနှစ် ကျေးရွာအုပ်စုဘဏ်စာရင်းပြောဆိုမည်သူများမှာ

၁၁) ခိုထိန်းစိန်	အုပ်စုအဖွဲ့	၁၄/ယောက်(၁၄)၂၃၀၅
၁၂) ဇော်အောင်စွဲလွင်	အုပ်စုအဖွဲ့	၁၄/ယောက်(၁၄)၂၂၅၅၉
၁၃) အိန္ဒြေစွဲလွင်	အုပ်စုအဖွဲ့	၁၄/ယောက်(၁၄)၂၃၅၉၃
၁၄) ဦးကျော်စွဲလွင်	အဖွဲ့	၁၄/ယောက်(၁၄)၂၃၅၉၃

စာရင်းအုပ်စုများသဘောတူညီညွှန်မှုဖြင့် အောက်ဖော်ပြပါအတိုင်း ရှိပြီးဖြစ်ပါသည်။ ယခုနှစ်အစည်းအဝေးအတွင်း ဖြစ်ပေါ်လာသော ပြဿနာများကို အစည်းအဝေးအတွင်း ဖြေရှင်းပေးပါမည်။

၁၃။ ကဏ္ဍအလိုက် ဖွံ့ဖြိုးရေး ဦးစားပေးလုပ်ငန်းများ

နောက်ဆက်တွဲ(၄) ခြားနားသောအပိုင်းများအတွက် ဦးစားပေးဖွံ့ဖြိုးရေးလုပ်ငန်းစဉ် အနှစ်ချုပ်

မူရင်းသည်အား VPSC တွင်ထားရှိရပါမည်၊ အခြားဌာနများနှင့် ညှိနှိုင်းရန်အတွက် မိတ္တူအား TPIC သို့ပို့ရပါမည်၊ MIS data အနေဖြင့် သွင်းရန် မလိုအပ်ပါ။

	အဆင့်	လုပ်ငန်း	မည်သူဦးစားပေးလဲ	ကျေးရွာမှတာဝန်ခံသူ (သို့) အုပ်စု	ပြင်ပမှမည်သူ ထောက်ပံ့ မလဲ
အခြေခံအထောက်အပံ့	၁	နဂါးဥယျာဉ်	<input checked="" type="checkbox"/> မ <input checked="" type="checkbox"/> ကျား	VPSC	
	၂		<input type="checkbox"/> မ <input type="checkbox"/> ကျား		
	၃		<input type="checkbox"/> မ <input type="checkbox"/> ကျား		
	၄		<input type="checkbox"/> မ <input type="checkbox"/> ကျား		
	၅		<input type="checkbox"/> မ <input type="checkbox"/> ကျား		
အသက်မွေးဝမ်းကျောင်း/စိတ်ပိုင်းရေး	၁	နဂါးဥယျာဉ် ကျောင်း ယင်းတို့	<input checked="" type="checkbox"/> မ <input checked="" type="checkbox"/> ကျား	VPSC	
	၂		<input type="checkbox"/> မ <input type="checkbox"/> ကျား		
	၃		<input type="checkbox"/> မ <input type="checkbox"/> ကျား		
	၄		<input type="checkbox"/> မ <input type="checkbox"/> ကျား		
	၅		<input type="checkbox"/> မ <input type="checkbox"/> ကျား		
ကျန်မာရေးနှင့် အာဟာရ	၁		<input type="checkbox"/> မ <input type="checkbox"/> ကျား		
	၂		<input type="checkbox"/> မ <input type="checkbox"/> ကျား		
	၃		<input type="checkbox"/> မ <input type="checkbox"/> ကျား		
	၄		<input type="checkbox"/> မ <input type="checkbox"/> ကျား		
	၅		<input type="checkbox"/> မ <input type="checkbox"/> ကျား		
ပညာရေး	၁	ကျောင်းပြုပြင်ရေး	<input checked="" type="checkbox"/> မ <input checked="" type="checkbox"/> ကျား	VPSC	
	၂	ကျောင်းပြုပြင်ရေး	<input checked="" type="checkbox"/> မ <input checked="" type="checkbox"/> ကျား	VPSC	
	၃		<input type="checkbox"/> မ <input type="checkbox"/> ကျား		

အခြား	၄		<input type="checkbox"/> မ <input type="checkbox"/> ကျား		
	၅		<input type="checkbox"/> မ <input type="checkbox"/> ကျား		
	၁	ဆယ်စုံတံတား	<input checked="" type="checkbox"/> မ <input type="checkbox"/> ကျား	VPSC	
	၂		<input type="checkbox"/> မ <input type="checkbox"/> ကျား		
	၃		<input type="checkbox"/> မ <input type="checkbox"/> ကျား		
	၄		<input type="checkbox"/> မ <input type="checkbox"/> ကျား		
	၅		<input type="checkbox"/> မ <input type="checkbox"/> ကျား		







ပုံစံ - ၈ - ဝ ကျေးရွာအစည်းအရုံးအလက်အားဖြင့် (Form PC 1)

လယ်ဦးရွာ၊ ကျေးရွာအစည်းအရုံးအလက်အားဖြင့် (Form PC 1) ကျေးရွာအစည်းအရုံးအလက်အားဖြင့်

ကျေးရွာအစည်းအရုံးအလက်အားဖြင့် (Form PC 1) ကျေးရွာအစည်းအရုံးအလက်အားဖြင့်

ကျေးရွာအစည်းအရုံးအလက်အားဖြင့်	ကျေးရွာအစည်းအရုံးအလက်အားဖြင့်	ကျေးရွာအစည်းအရုံးအလက်အားဖြင့်
ဦးထွန်းထွန်း	၀၄.၇၇၉၆၅၃၇၇၁	မိုးစိုးစိုး
ပြည်နယ်အစည်းအရုံးအလက်အားဖြင့်	မြို့နယ်	ကျေးရွာအစည်းအရုံးအလက်အားဖြင့်
၈၇၀၀၁	ငယ်တော်	ကျေးရွာ
	ကျေးရွာအစည်းအရုံးအလက်အားဖြင့်	ကျေးရွာ
	ကျေးရွာအစည်းအရုံးအလက်အားဖြင့်	ကျေးရွာ

ကျေးရွာအစည်းအရုံးအလက်အားဖြင့် ၇၀၃

လူဦးရေ	အိမ်ထောင်စုအရေအတွက်	ကိုးကွယ်သည့်ဘာသာ	အိမ်ထောင်စုအရေအတွက်
လူဦးရေ (၁) ၂၀၀	၁၅၁	ဘာသာ(၁) ၂၃	၁၅၁
လူဦးရေ (၂) -----		ဘာသာ(၂) -----	
လူဦးရေ (၃) -----		ဘာသာ(၃) -----	
လူဦးရေစုစု -----		ဘာသာစုစု -----	
အခြား			
	အရေအတွက်		
မသန်စွမ်းသူများ	၅		
သက်တမ်းရွယ်အိုများ (၆၅ နှစ် နှင့် အထက်)	၆၈		

[Type text] Page 4

စာရင်းအမှတ် (အမှတ်အသား)	45		
	အမျိုးသား(အစေ့အတွက်)	အမျိုးသမီး(အစေ့အတွက်)	စုစုပေါင်းအစေ့အတွက်
လူဦးရေ			
လူဦးရေ (၁) - ၀၀၀၀	356	347	703
လူဦးရေ (၂) -			
လူဦးရေ (၃) -			
အခြား			
အိမ်ထောင်စဉ်း	185	6	191

(ခ) အခြေခံအဆောက်အအုံ အသုံးအဆောင်များ

စာသင်ကျောင်း	အမှတ် ခြံမပါ	ကျန်းမာရေး	အမှတ်ပြု ခပ်မိ	ဘာသာရေးအဆောက် အအုံများ	အမှတ် ခြံမပါ
အထက်တန်းကျောင်း	<input type="checkbox"/>	ဝေရုံ	<input type="checkbox"/>	စေတီ	✓
အလယ်တန်းကျောင်း	✓	ကျန်းမာရေးဌာန	<input type="checkbox"/>	ဘုန်းကြီးကျောင်း	✓
မူလတန်းကျောင်း	✓	ကျန်းမာရေးဌာနခွဲ	<input type="checkbox"/>	ဟိန္ဒူဘုရားကျောင်း	<input type="checkbox"/>
ပုဂံကျောင်း	✓	စောပေးခန်း	<input type="checkbox"/>	ခရစ်ယာန်ကျောင်း	<input type="checkbox"/>
အခြား	<input type="checkbox"/>	အခြား	<input type="checkbox"/>	ဗလီ	<input type="checkbox"/>
				အခြား	<input type="checkbox"/>
မှတ်ချက်		မှတ်ချက်		မှတ်ချက်	

[Type text] Page 5

(ဂ) ကျွမ်းကျင်သူများမှတ်တမ်း (ကျေးရွာတွင်နေထိုင်သော သို့မဟုတ် တာဝန်ထမ်းရွာမှလာရောက်သော ကျွမ်းကျင်သူများ)

(ခ) စာသင်ကျောင်း			(င) ကျန်းမာရေး			(ဂ) လက်မှုပညာရှင်		
	ရွာတွင်းနေထိုင်သူ	အခြားရွာမှလာသူ		ရွာတွင်းနေထိုင်သူ	အခြားရွာမှလာသူ		ရွာတွင်းနေထိုင်သူ	အခြားရွာမှလာသူ
မူလတန်းပြဆရာ/မ	<input checked="" type="checkbox"/>	<input checked="" type="checkbox"/>	ဆရာဝန်	<input type="checkbox"/>	<input type="checkbox"/>	လက်သမား	<input checked="" type="checkbox"/>	<input type="checkbox"/>
အထက်တန်းပြဆရာ/မ	<input type="checkbox"/>	<input type="checkbox"/>	လက်ထောက်ကျန်းမာရေးမှူး	<input type="checkbox"/>	<input type="checkbox"/>	ပန်းရံ	<input checked="" type="checkbox"/>	<input type="checkbox"/>
အလယ်တန်းပြဆရာ/မ	<input checked="" type="checkbox"/>	<input checked="" type="checkbox"/>	အမျိုးသမီးကျန်းမာရေးဆရာမ	<input type="checkbox"/>	<input type="checkbox"/>	လျှပ်စစ်ကျွမ်းကျင်ပညာရှင်	<input type="checkbox"/>	<input type="checkbox"/>
မူကြိုဆရာ/မ	<input checked="" type="checkbox"/>	<input type="checkbox"/>	ဘား/ဖွားဆရာမ	<input type="checkbox"/>	<input checked="" type="checkbox"/>	ဓမ္မစိန်သွယ်သူ	<input type="checkbox"/>	<input type="checkbox"/>
အခြား	<input type="checkbox"/>	<input type="checkbox"/>	ပြည်သူ့ကျန်းမာရေးလုပ်သား	<input type="checkbox"/>	<input type="checkbox"/>	စက်ပြင်ဆရာ	<input checked="" type="checkbox"/>	<input type="checkbox"/>
မှတ်ချက်			မှတ်ချက်			မှတ်ချက်		

(ဃ) ကျေးရွာသို့ ရောက်ရှိနိုင်သည့် လမ်းအခြေအနေ / ကျေးရွာတစ်ရွာသည် ၎င်း၏ ကျေးရွာအုပ်စုနှင့် ဆက်သွယ်ထားသော လမ်းအခြေအနေ (အောက်ပါ တို့ကို ဝိုင်းပါ)

ကျောက်ကြမ်းလမ်း    ကတ္တရာလမ်း    ကျွန်းကရစ်လမ်း    မော်တော်ဆိုင်ကယ်လမ်း  
 ကျောက်ခင်းလမ်း    ခြေသားလမ်း    လှသွားလမ်း    အခြား \_\_\_\_\_

(င) ကျေးရွာဖွံ့ဖြိုးမှု ဝိသေသရန်

(၁) လူထုတော်ကြီးမတ်တော်တို့ ကျေးရွာတွင် ကျေးရွာဖွံ့ဖြိုးမှု ဝိသေသရန်/မရှိပါ/မသိပါ  
 ဝိသေသရန်ရှိပါသလား?

(၂) ရှိပါလျှင် ကြိုတင်ချက်ကို မည်သည့် ဝန်ထုပ်ထုပ်ဖြင့် ဖော်ပြပါသနည်း?    နှစ် ၂၀၂၀/မသိပါ

(၃) ကြိုတင်ချက်ကို မြို့နယ်မှ အထည်ပြုပါသလား?    မြို့နယ်သည်/မမြို့နယ်/မသိပါ

[Type text]



၉။ မြို့နယ် စီမံကိန်းရေးဆွဲရေးနှင့် အကောင်အထည်ဖော်ရေးစီမံကိန်းရပ်ကွက် ရွေးချယ်အသိပေးကြေညာချက်အရ သည့်အရည်အသွေး	၉.၁.၂၀၁၇	၉.၁.၂၀၁၇	၃၆	၆၁	၇၇	၇၇	၁၀၈	၁၇၁	၅၀.၇၆%
၆။ စီမံကိန်းရည်ရွယ်ချက်အရ သည့်အရည်အသွေး									
၆.၁။ စီမံကိန်းရည်ရွယ်ချက် အကောင်အထည်ဖော်ရေးအရ သည့်အရည်အသွေး	၉.၁.၂၀၂၀	၉.၁.၂၀၂၀	၉	၇	၇	၇	၈၈	၁၇၁	၄.၇၁%
၆.၂။ အသိပေးရေးအရ သည့်အရည်အသွေး	၉.၁.၂၀၂၀	၉.၁.၂၀၂၀	၉	၇	၇	၇	၈၈	၁၇၁	၄.၇၁%
၆.၃။ အသိပေးရေးအရ သည့်အရည်အသွေး	၉.၁.၂၀၂၀	၉.၁.၂၀၂၀	၉	၇	၇	၇	၈၈	၁၇၁	၄.၇၁%
၆.၄။ အသိပေးရေးအရ သည့်အရည်အသွေး	၉.၁.၂၀၂၀	၉.၁.၂၀၂၀	၉	၇	၇	၇	၈၈	၁၇၁	၄.၇၁%
၇။ စီမံကိန်းရည်ရွယ်ချက်အရ သည့်အရည်အသွေး									
၇.၁။ အရည်အသွေး အထောက်အကူပြု							၁		
၇.၂။ အရည်အသွေး အထောက်အကူပြု							၁		
၇.၃။ အရည်အသွေး အထောက်အကူပြု							၁		
၈။ စီမံကိန်းရည်ရွယ်ချက်အရ သည့်အရည်အသွေး							၁		
၉။ အသိပေးရေးအရ သည့်အရည်အသွေး							၁		

[Type text]

ပုံစံ - ၀၂ - စီမံကိန်းရေးဆွဲရေး (PC 2)

ရည်ရွယ်ချက်: အသိပေးရေးအရ သည့်အရည်အသွေး

စီမံကိန်းရေးဆွဲရေးအရ သည့်အရည်အသွေး

စီမံကိန်းရေးဆွဲရေးအရ သည့်အရည်အသွေး

စီမံကိန်းရေးဆွဲရေးအရ သည့်အရည်အသွေး

စီမံကိန်းရေးဆွဲရေးအရ သည့်အရည်အသွေး

စီမံကိန်းရေးဆွဲရေးအရ သည့်အရည်အသွေး

စီမံကိန်းရေးဆွဲရေးအရ သည့်အရည်အသွေး

စီမံကိန်းရေးဆွဲရေးအရ သည့်အရည်အသွေး	စီမံကိန်းရေးဆွဲရေးအရ သည့်အရည်အသွေး		အရည်အသွေးအကောင်အထည်ဖော်ရေးအရ သည့်အရည်အသွေး						
	စီမံကိန်းရေးဆွဲရေးအရ သည့်အရည်အသွေး	စီမံကိန်းရေးဆွဲရေးအရ သည့်အရည်အသွေး	စီမံကိန်းရေးဆွဲရေးအရ သည့်အရည်အသွေး	စီမံကိန်းရေးဆွဲရေးအရ သည့်အရည်အသွေး	စီမံကိန်းရေးဆွဲရေးအရ သည့်အရည်အသွေး	စီမံကိန်းရေးဆွဲရေးအရ သည့်အရည်အသွေး	စီမံကိန်းရေးဆွဲရေးအရ သည့်အရည်အသွေး	စီမံကိန်းရေးဆွဲရေးအရ သည့်အရည်အသွေး	
၁။ စီမံကိန်းရေးဆွဲရေးအရ သည့်အရည်အသွေး	၉.၁.၂၀၁၇	၉.၁.၂၀၁၇	၅၀	၄၈	၇၈	၇၈	၁၀၈	၁၇၁	၅၁.၃၁%
၂။ စီမံကိန်းရေးဆွဲရေးအရ သည့်အရည်အသွေး	၉.၁.၂၀၁၇	၉.၁.၂၀၁၇	၄၇	၅၅	၁၀၄	၁၀၄	၈၈	၁၇၁	၅၄.၄၆%
၃။ စီမံကိန်းရေးဆွဲရေးအရ သည့်အရည်အသွေး	၉.၁.၂၀၁၇	၉.၁.၂၀၁၇	၁၁	၈	၁၇	၁၇	၁၀၈	၁၇၁	၁၅.၂%
၄။ စီမံကိန်းရေးဆွဲရေးအရ သည့်အရည်အသွေး	၉.၁.၂၀၁၇	၉.၁.၂၀၁၇	၁၁	၈	၁၇	၁၇	၁၀၈	၁၇၁	၁၅.၂%

[Type text]

**ပုံစံ - ၈-၃ ကျေးရွာဖွံ့ဖြိုးရေး ဦးစားပေးအစီအစဉ် (Form PC 3)**

လယ်ယာနှင့်ချက်၊ အဆင့်(၃)ကျေးရွာမှောင်မှန်းချက်အစည်းအဝေးပြီးဆုံးသောအခါ ကျေးရွာပီဒဲက်နိုး အထောက်အကူပြု ကော်မတီသည် လူထုစည်းရုံးရေးများအကူအညီဖြင့် ဤပုံစံကိုဖြည့်ပုံအောင် ဖြည့်သွင်းရမည်။			
<b>၆၆၆-၆</b>			
လူထုစည်းရုံးရေးများ/ဝန်ထမ်း အမည်			
နေ့စွဲ 29.9.2019	စက်ဝန်းအား အမှတ်ခြစ်ပါ (✓) <input type="checkbox"/> စက်ဝန်း(၁) <input type="checkbox"/> စက်ဝန်း(၂) <input type="checkbox"/> စက်ဝန်း(၃) <input type="checkbox"/> စက်ဝန်း(၄)		
ပြည်နယ်/တိုင်း ရာဇဝင်	ဦးနယ် ငယ်တောင်	ကျေးရွာအုပ်စု ကိုးတောင်	ကျေးရွာ ကိုးတောင်

က။ အခက်အခဲအတားအဆီးများအားဆွေးနွေးခြင်း - ယခုလက်ရှိအခြေအနေတွင်ဤကျေးရွာဖွံ့ဖြိုးတိုးတက်ရေးအတွက်  
အဓိကအခက်အခဲအတားအဆီးများသည် မည်သည်များဖြစ်ပါသနည်း။ (အမျိုးသား/သမီး အနည်းဆုံးအခက်အခဲ ၅ ခုစီဖော်ပြပါ)

အုပ်စုဖွဲ့ဆွေးနွေးမှုများမှ တင်ပြသောအခက်အခဲအတားအဆီးများ	
လယ် ဖျား၊ မကောင်း ပါသဖြင့် ကျောင်းသား၊ လူ့ဖျား နှင့် သက်ကြီး ဦးပင်ရှိဖျား၊ သွား၊ လာဇာ၊ ကျေးဇူးတင် ခံပါသတည်း။	<input type="checkbox"/> ကျား <input type="checkbox"/> မကျား+ မ
ခွဲဘက် ကျေး ဂွမ်း၊ မရှိသဖြင့် ဖို၊ ဖွား၊ ကွဲ၊ ဂွမ်း ဖျား၊ ဖြစ်ပေါ် နှိုင်းသဖြင့် မလုံခြုံ၊ ၇ ပါ။	<input type="checkbox"/> ကျား <input type="checkbox"/> မကျား+ မ
ဂွမ်းကပ် ကပ်၊ စေး၊ ကွာ ပါသဖြင့် ခုနီး၊ သွား၊ ဖျား၊ နား၊ စု၇၇ ကွဲကပ် ကွဲကပ် သက်ခံ ပါသတည်း။	<input type="checkbox"/> ကျား <input type="checkbox"/> မကျား+ မ
လူငယ် ဖျား၊ ကျေးဇူး ကံ၊ ကံ၊ ကျေးဇူး၊ ၇၇၊ ကောလိပ်၊ ကွဲ၊ မရှိသဖြင့် ကျား၊ မကျား၊ ထိုနီးကွဲ ဖြစ်။	<input type="checkbox"/> ကျား <input type="checkbox"/> မကျား+ မ
	<input type="checkbox"/> ကျား <input type="checkbox"/> မကျား+ မ

ခ။ မှောင်မှန်းခြင်း- နောင်လာမည့် ( ၅ ) နှစ် အတွင်း ကျေးရွာဖွံ့ဖြိုးရေး မှောင်မှန်းလျာထားချက်များအား တင်ပြပါ။

အုပ်စုဖွဲ့ဆွေးနွေးမှုများမှ တင်ပြသောအခက်အခဲအတားအဆီးများ	
ဂွာထွင်း၊ ကျွန်က ၅၅ လယ်၊ ၇၅ လွှာ ရှောင် (၅)၅၅၅	<input type="checkbox"/> ကျား <input type="checkbox"/> မကျား+ မ
ကွဲထွင်း၊ သွား၊ လာဇာ၊ ကောင်း၊ ဖွန်လုံခြုံ၊ စိတ် ချ၇ပါ ဖြစ်-	<input type="checkbox"/> ကျား <input type="checkbox"/> မကျား+ မ
ကျေး၊ ဂွာကိုမာဖို၊ ၇၅ လွှာ ကျွန်၊ သား၊ လူ ငယ် ဖျား၊ ခွဲ၊ သက်ကြီး၊ ဦးပင်ရှိ၊ ကျေးဇူးသမီးအား လုံခြုံ၊ စိတ်ချ၇ပါ ဖြစ်	<input type="checkbox"/> ကျား <input type="checkbox"/> မကျား+ မ
ခါးကပ်၊ နဂံ၊ စု ကောင်း ၇၅ လွှာ ၅၅၅၊ သွား၊ ဖျား၊ သက်ကြီး သက်သာ ဖြင့် သွား၊ စားနိုင်	<input type="checkbox"/> ကျား <input type="checkbox"/> မကျား+ မ



တက္ကသိုလ် ဦးစားလုပ်ငန်းချုပ်စာတမ်း

ကဏ္ဍ	ဦးစားအမည်	လုပ်ငန်းအမျိုးအစား	အဆိုပြုသူ(အမှန်ပြစ်ချိန်)			ခုနှစ်	တောက်ပုံပြောင်းလဲမှုအစဉ် (သို့) နှစ်	မှတ်ချက်
			ကျား	မ	ကျား+မ			
အခြေခံအဆောက်အအုံကဏ္ဍ (လမ်း/တံတား/ရေပျံ့ရေး/မီးလောင်ရေး)	၀	ပွားတွင်း ကွန်ကရစ် လမ်း ၁၆ မြေ			✓	၂၀၂၀		
	၂	ပွားတွင်း ဘွဲ့ ယာယီ လမ်း			✓	၂၀၂၀		
	၃	ဘွဲ့ ၆၀၀၀ ပေ ရေတောင်		✓		၂၀၂၀		
	၄							
	၅							
လူမှု ဝိပဿနာကဏ္ဍ (ပညာရေး/ ကျန်းမာရေး နှင့် ဆိုင်သောအဆောက်အအုံများနှင့် အခြား လိုအပ်ချက်များ)	၀	ကျောက် ကွင်း	✓			၂၀၂၀		
	၂							
	၃							
	၄							
	၅							
သတ်မှတ်ချက်မကျော်လွန်ကဏ္ဍ (ပိုက်လိုင်း/ ဓမ္မဗြူဆေး နှင့် ဆိုင် သော အဆောက်အအုံများ နှင့် အခြား လိုအပ်ချက်များ)	၀	၅၀၀၀၀ ပေ ဝေ ရေတောင်			✓	၂၀၂၀		
	၂	ကျောက် ကွင်း						
	၃							
	၄							
	၅							
သဘာဝဘေးအန္တရာယ် ရလျာဏ်ရေး ကဏ္ဍ	၀							
	၂							
	၃							
	၄							
	၅							
အခြားကဏ္ဍ (ငှားဆိုင်ရာများသို့ လွှဲပြောင်း နိုင်ခြင်း နှင့် အကောင်အထည် ဖော်စောက်လုပ်ငန်း နိုင်ခြင်းမရှိ သော လုပ်ငန်းများ)	၀							
	၂							
	၃							
	၄							
	၅							