



ပြည်ထောင်စုမြန်မာနိုင်ငံတော်အစိုးရ
စိုက်ပျိုးရေး၊ မွေးမြူရေးနှင့် ဆည်မြောင်းဝန်ကြီးဌာ
ကျေးလက်ဒေသဖွံ့ဖြိုးတိုးတက်ရေးဦးစီးဌာန

National Community Driven Development Project
လူထုဗဟိုပြုစီမံကိန်း၊ လှိုင်းဘွဲ့မြို့နယ်

ကျေးရွာဖွံ့ဖြိုးရေးအစီအစဉ်



ကိုမောင်ကျေးရွာအုပ်စု
ကိုမောင်ရှမ်းစုကျေးရွာ

လှိုင်းဘွဲ့မြို့နယ်၊ ကရင်ပြည်နယ်
၂၀၁၉ ခုနှစ်

မာတိကာ

<u>စဉ်</u>	<u>အကြောင်းအရာ</u>	<u>စာမျက်နှာ</u>
၁။	လှိုင်းဘွဲ့မြို့နယ်အခြေပြမြေပုံ	၁
၂။	ကျေးရွာမြေပုံ (တည်နေရာ)	၂
၃။	အုပ်စုတွင်ပါဝင်သော ကျေးရွာများစာရင်း	၃
၄။	ကျေးရွာအခြေခံအချက်အလက်များ (ကျေးရွာသမိုင်းကြောင်း)	၄
၅။	လူထုပူးပေါင်းပါဝင်သော လူမှုဆန်းစစ်ခြင်းနှင့် အကဲဖြတ်ခြင်း လုပ်ငန်းစဉ် (PSA/PRA) အကျဉ်းချုပ်ဇယား	၅
၆။	ကျေးရွာဖွံ့ဖြိုးရေးအစီအစဉ်အတွက်အသုံးပြုခဲ့သော PRA tools တစ်ခုချင်းစီအတွက် သုံးသတ်ချက်များ	
	၁။ ကျေးရွာလူမှုရေးနှင့်အရင်းအမြစ်ပြမြေပုံ (Social Map)	၆-၇
	၂။ ရာသီခွင်ပြပြကွဲဒီဇိုင်း (Seasonal Cleander)	၈-၉
	၃။ ဥစ္စာနေကြွယ်ဝမှုပြဇယား (Wealth Ranking)	၁၀-၁၁
	၄။ ကျား၊မ ပင့်ကူအိမ်သုံးသပ်ခြင်း (Cob Web)	၁၂-၁၃
	၅။ အရင်းအမြစ်အသုံးချမှုပုံစံပြဇယား (Asset Mapping)	၁၄-၁၆
	၆။ အဖွဲ့အစည်းချိတ်ဆက်မှုပြဇယား (Veen Diagram).....	၁၇-၁၉
၁၇။	ကော်မတီဝင်များရွေးချယ်ခြင်းနှင့် ကျေးရွာဖွံ့ဖြိုးရေးအစီအစဉ် ဆောင်ရွက်မှုမှတ်တမ်း	၂၀-၂၂
၁၈။	ကျေးရွာအချက်အလက်များ (PC 1)	၂၃-၂၆
၉။	စီမံကိန်းစက်ဝန်းအချိန်ဇယား (PC 2)	၂၇
၁၀။	ကျေးရွာဖွံ့ဖြိုးရေးဦးစားပေးအစီအစဉ် (PC 3)	၂၈-၃၁
၁၁။	အစည်းဝေးမှတ်တမ်းများ	၃၂-၃၅
၁၂။	ကဏ္ဍအလိုက်ဦးစားပေးဖွံ့ဖြိုးရေးလုပ်ငန်းစဉ်များ	၃၆

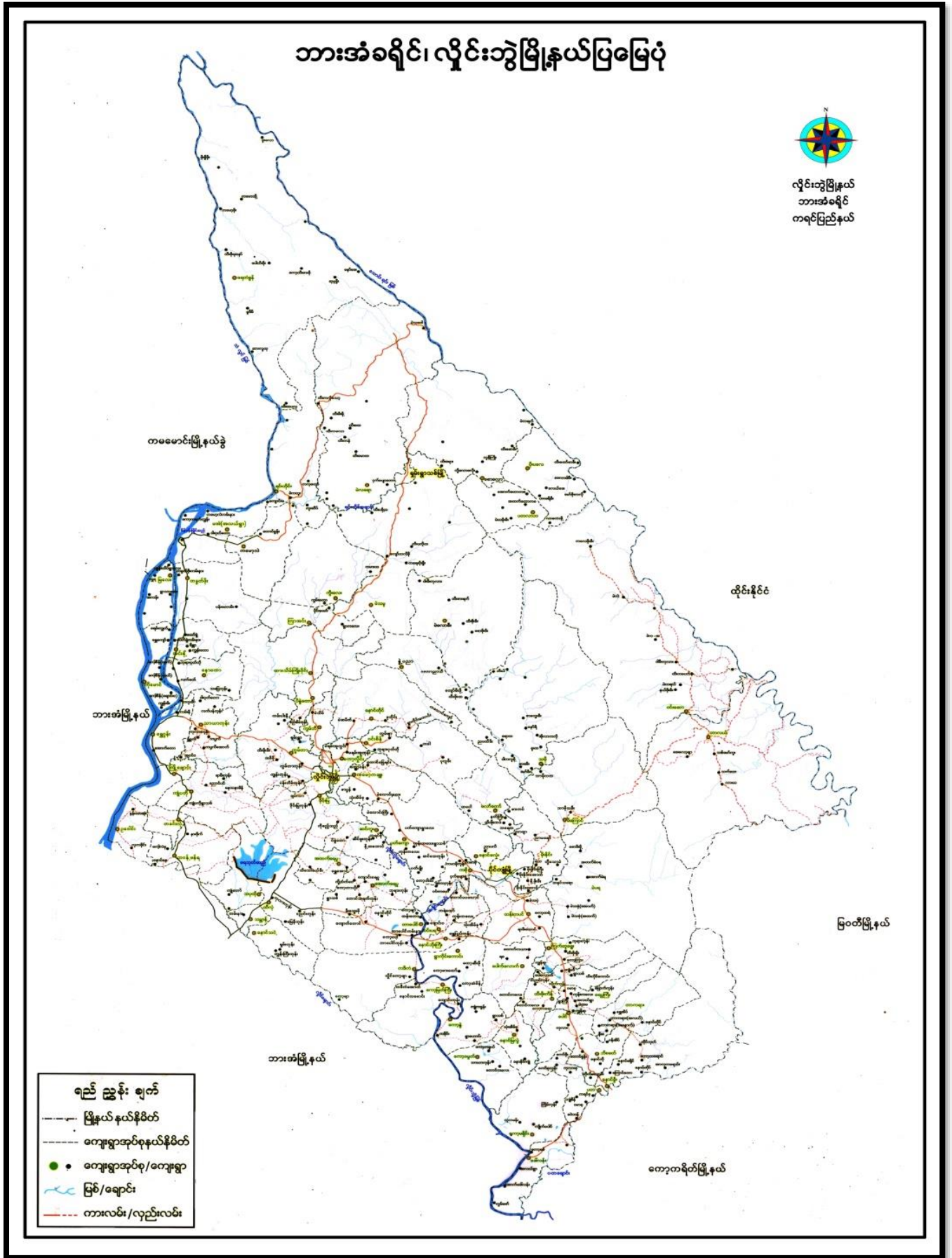

၂။ ကျေးရွာမြေပုံ (တည်နေရာ)

ကိုမောင် ကျေးရွာပုံအဖြစ်

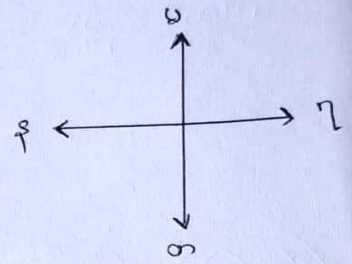

၃။ အုပ်စုတွင်ပါဝင်သော ကျေးရွာများစာရင်း

- ၁။ ကိုမောင်ရှမ်းစု
- ၂။ ကော့စိန်ချောင်းဝ
- ၃။ ဖိုးတလိုင်
- ၄။ ကျွန်းမီး(၁)
- ၅။ ကျွန်းမီး(၂)
- ၆။ ကော့စိန်အထက်
- ၇။ ကော့စိန်အလယ်

၄။ ကျေးရွာအခြေခံအချက်အလက်များ (ကျေးရွာသမိုင်းကြောင်း)

ကိုစောင် (၅၀၀) သမိုင်းကြောင်း

နေ့စွဲ - ၂၄. ၅. ၂၀၁၇

ပါဝင်ဆွေးနွေးသူ - ၅ ဦး

ကျေးရွာ - ကိုစောင် (၅၀၀)

ပျို ခဲ့သော ကုလားမင်း လက်ထက်က ယိုးဒယား၅၀၀များ ကုဏ္ဍိန်ရောင်းဝယ်မှု

ဖြုလှပဖြိုး နေထိုင်ကြသောကြောင့် '၅၀၀' ဟု ခေါ်တွင်လာသည်။ ရွာအတွင်း အိမ်ခြေ (၁၀)လုံး ဖြင့် ဖက်ဒိုး၊ သစ်ကကြီး ရွာကို အစ ဖြုဖြိုး နေထိုင်ကြသည်။ ကျေးရွာတွင် ဘုန်းတော်ကြီး ကျောင်း မရှိသဖြင့် အခြားရွာများသို့ သွားရောက် ဖြိုး ဗုဒ္ဓဘာသာကို လိုက်နာကြသည်။

နှစ်တွေ ကြာလာသည်နှင့်အမျှ ကိုစောင် ၅၀၀ သည်လည်း လူငိုဇရ တိုးပွားလာသည်။ ၁၉၅၀ ခုနှစ်တွင် အသင်ကျောင်းကို ဆရာကြီး ဦးရွှေလေးက ဦးဆောင် ဖြိုး ကျေးရွာသူ သားများ နှုတ်ပေးကာ သင်ဆောင်ကြား ကိုယ်တူ ကိုယ်စ ကျောင်းကို တည်ထောင်ခဲ့ကြသည်။ ၁၉၅၄ ခုနှစ်တွင် ဆရာမကြီး ဒေါ်မတင် ဦးဆောင်ဖြိုး ကိုယ်တူ ကိုယ်စ ကျောင်း မှ အ.မ.က ကျောင်းအဖြစ် ဖောင်းလဲ လာနိုင်ခဲ့သည်။ ၁၉၈၄ ခုနှစ် တွင် အသင်ကျောင်းကို ထိုက်ကျောင်း အဖြစ် ဖောင်းလဲ ပြု ဖြင်ခဲ့ သည်။

အသင်ကျောင်းကို ၂၀၁၅ ခုနှစ်တွင် အ.လ.က မှ အ.ထ.က သို့ အဆင့်မြင့် ဖို့ဖြင့် ခဲ့သည်။ ၁၉၉၄ ခုနှစ်တွင် အနီး ၇ တပ်စခန်း နေရာတွင် DKBA က ဖောင်းရွှေ နေကြသည်။ DKBA တပ်စခန်း နေရာတွင် ယခု BGF အဖြစ် ဖောင်းရွှေ နေထိုင် လာကြသည်။ (၂၀၁၆-၂၀၁၇) ခုနှစ်တွင် (BGF) စခန်း ဖောင်းကို ကျေးရွာ ဆေးပေးခန်း အဖြစ် ပြုပြင် မှီခဲ့သည်။ အိမ်ခြေ ၅၀ နှစ်ကြာလာသည်နှင့်အမျှ အိမ်ခြေများ လည်း တိုးလာသည်။ သံလွင် မြစ် ကျောင်း မှ ရေကို ဘောက်သုံး ရေအဖြစ် ဘောက်သုံး ဖြစ် နေ ထိုင် ကြသည်။ ရွာ ဇေ နဂေက ဘက်တွင် လူသွားလမ်း ဖြစ် ဖြိုး ရွာ ဇေ အရှေ့ဘက်တွင် လှည်းလမ်း အဖြစ် သွားလာ နေ ထိုင် ကြသည်။

၅။ လူထုပူးပေါင်းပါဝင်သော လူမှုဆန်းစစ်ခြင်းနှင့် အကဲဖြတ်ခြင်းလုပ်ငန်းစဉ် အကျဉ်းချုပ်ဇယား

လူမှုဆန်းစစ်ချက် (PRR) နှင့် သက်ဆိုင်သော အချက်အလက်များ
 ရွေးကောက်ပွဲစနစ် ကိုဆောင် (၅၅:၃)
 ရွေးကောက်ပွဲစနစ် = ကိုဆောင်

အတွေးအခေါ်အယူအမြင်	အကြောင်းအရာများ	အတွေးအခေါ်အယူအမြင်အရ ဝေဖန်မှုများ		ပါဝင်သူ သို့မဟုတ် အဖွဲ့
		လူဦးရေ	မ	
၁။ ၂၀၁၉.၅.၂၉	လူမှုဆန်းစစ်ချက် အကြောင်း အကျဉ်းချုပ် ဖြေဆိုချက်များ	၉	၁၄	၂၃
၂။ ၂၀၁၉.၅.၂၉	ဒီမိုကရေစီကြောင့် ဝေဖန်မှုများနှင့် ဆက်သွယ်မှုများ	၁၁	၃၉	၅၀
၃။ ၂၀၁၉.၅.၂၉	ရွေးကောက်ပွဲစနစ် အကျဉ်းချုပ် ဖြေဆိုချက်များ	၇	၁၂	၁၉
၄။ ၂၀၁၉.၅.၂၉	ရုရှားနိုင်ငံ ဖွဲ့စည်းပုံအခြေခံဥပဒေနှင့် ဆက်သွယ်မှုများ	၂၁	၃၉	၆၀
၅။ ၂၀၁၉.၅.၂၉	ပညာရေးနှင့် ဆက်သွယ်မှုများ	၁၀	၅၀	၆၀
၆။ ၂၀၁၉.၅.၂၉	ပတ်ဝန်းကျင် (ရွေးကောက်ပွဲစနစ်) အကျဉ်းချုပ် ဖြေဆိုချက်များ	၆	၁၃	၁၉

၆။ ကျေးရွာဖွံ့ဖြိုးရေးအစီအစဉ်အတွက်အသုံးပြုခဲ့သော PRA tools တစ်ခုချင်းစီအတွက် သုံးသတ်ချက်များ

၁။ ကျေးရွာလူမှုရေးနှင့်အရင်းအမြစ်ပြမြေပုံ (Social Map)



လူမှုရေးစာရင်းအဖြစ် ဖြေဆိုပုံစံအရ နှစ်ချက် နှင့်အားသတ်ချက်

ကျေးဇူးတင်အပ် - လိုဆောင်

ရက်စွဲ . 30.5.2019

ကျေးဇူး - လိုဆောင် ဂြဟင်္ဂ

- လိုဆောင် ဂြဟင်္ဂ ကျေးဇူးတင်အပ် နှစ်ချက် ဖြေဆိုပုံစံ အရ အကျဉ်းချုပ်အား သတ်ချက် တစ်ချက်သည်။
 ရှေးများ ပတ်ပတ် လည် လည် ခိုင်းနေသော ကျွန်းပေါ်တွင် တည်ရှိပါသည်။ ချမ်းလျှောက် ၊ ကျွန်းပေါ် (၁) ၊
 ကျွန်းပေါ် (၂) ၊ ကျေးဇူး (အထက်) ၊ ကျေးဇူး (အောက်) ၊ ကျေးဇူး (ချော့ပိတ်) ၊ ငှက်ပျော့စော ၊ ဖိုးတလင်း
 တို့သည် လိုဆောင် ဂြဟင်္ဂ နှင့် တစ်ကျွန်း တည်းတွင် အတူတကွ နေထိုင်သော အိမ်နီးချင်း ဂြဟင်္ဂများ ဖြစ်ကြသည်။
 ကျေးဇူးတင်အပ် စာရင်းအဖြစ် များ မြားသောလတ် ၊ မြစ်ချောင်း ၊ သဲ ၊ ပါးလုံစော ၊ ဘုန်းကြီး
 ကျောင်း ၊ စာသင်ကျောင်း ၊ အိမ် ၊ သင်္ချိုင်း ၊ တပ်စခန်း ၊ ဆေးပေးခန်း စသည်တို့ ဖြစ်သည်။ ဖြေဆိုပုံစံအရ
 အဝိဇ္ဇာထူး ဖြစ် ကောင်းမွန်စွာ ဝယ် ကြောင်း ဖြစ်ကြသည်။ ချမ်းလျှောက် မြစ် နည်းပါးခြင်းကြောင့် မီးပျိုး ရေး
 အောင် မ ဖြေခြင်း ၊ အားဝတ်နေ ရေး ဖြစ်တည်း ခြင်း များ ကြုံရသောကြောင့် ကျေးဇူးတင်အပ် ဂြဟင်္ဂများ
 သည် ဖြစ်ပေါ်သော အားပေးခြင်း ကလေးလုပ်ခြင်းဖြင့် မီးပျိုးကြသည်။ ကျေးဇူးတင် အပ်စာရင်း များသာသာ
 ကြီး ကွယ် ကြွယ် လူတိုင်း အား မခွဲ ခြားပဲ အတူတကွ နေထိုင်ကြပြီး နှစ်ချက်အား ဖြေဆိုပုံစံအရ
 ကျေးဇူးတင် အပ် မြားသောလတ် ကိုသာ အားပေး ဖြစ်ကြသည်။ တစ်ချက်နှင့် တစ်ချက် များသာသာ
 သွားလာရာအခါ မ ဖြစ်သောကြောင့် ကျောင်း သွားလာရေးတွင် အခက် မ ဖြစ် ခြင်း များ ကြုံရပါသည်။
 ကျေးဇူးတင် အပ် အခြေခံအဆောက်အအုံ များ လူမှုရေးအဆင့် များ ဖွံ့ဖြိုး တိုးတက်ရာ လိုအပ်နေသည်ကို
 တွေ့ရပါသည်။

၂။ ရာသီခွင်ပြုပြင်မှု (Seasonal Cleander)

ရာသီခွင်ပြုပြင်မှု:

ဝါသနာရှင်များ - ၂၅ (၂၁) + ၄ (၃၄)

ကျေးဇူး - ၅၀ ရက်

ကျေးဇူး ပေးသူ - ကိုမောင်

ရက်စွဲ - ၃၀. ၅. ၂၀၁၇

အကြောင်းရာ	တနင်္ဂနွေ	တနင်္လာ	မင်္ဂလာ	ဗုဒ္ဓဟူး	သောတ	အင်္ဂါ	အင်္ဂါ	အင်္ဂါ	အင်္ဂါ	အင်္ဂါ	အင်္ဂါ	အင်္ဂါ
ရာသီဥတု	☀️	☀️		☁️	☁️	☁️	☁️	☁️	☁️	☁️	☁️	☁️
ရေဇွတ်ခြင်း				🌊	🌊	🌊	🌊	🌊	🌊	🌊	🌊	🌊
ကန်ပါခြင်း				🌳	🌳	🌳	🌳	🌳	🌳	🌳	🌳	🌳
ခိုက်ပျိုးချေ (ခါး)		🐛		🐛	🐛	🐛	🐛	🐛	🐛	🐛	🐛	🐛
ပဲခူးချိုးချိုး	🐛											
ကလေးချိုး		🐛	🐛									
ဝေခွေ											🐛	🐛

ကုသိုလ် ပြဿနာ သုံးဘုံခြင်း နှင့် သုံးသပ်ခြင်းများ

ကျေးဇူးတင်အောင် ကိုစောင် (၅၀၀)

ဇူလိုင် 30. 5. 2019

ကျေးဇူး - ကိုစောင်

- ကိုစောင်ကျေးဇူးသည် ကုသိုလ်တရားအရ အကျင့်၊ တပေါင်း၊ တစ်ယောက်တည်း နေအရာ၊ ယူခြင်း ဤ ကျေးဇူးခြင်း၊ ဝါဆို ဝါခေါင်လတွင် နည်း၊ မိုးကြီး သည်းတိုင်း ဤသို့ ဖြစ်၊ အောင်၊ မြတ်တော် ဖြစ် ဖြစ်ခြင်း ဖြစ်၊ သို့မဟုတ် အကျင့် အောင်ပါသည်။
- ဝါဆို၊ ဝါခေါင်လတွင် မိုးသည်းတိုင်း ဤသို့ ဖြစ်ခြင်း ဖြစ်၊ ကံ၊ ပါ၊ ဖြစ်ခြင်းများ ဖြစ်ပေါ်သည်။
- နှစ်ပျိုး ရေအရေ ဖြစ် ဝါ၊ ပဲ၊ ဖြစ်ခြင်းကို ကုသိုလ်အရ အကျင့် နှစ်ပျိုးဖြစ် ဘာသာဖြင့် ဝါ၊ ကျေးဇူး နည်း ဖြစ် နည်း ဖြစ်သည်။
- ဝါဆို၊ ဝါခေါင်လတွင် ဆန် ဝါ၊ နှစ်ပျိုးဖြစ်၊ ကံ၊ သာသနာ၊ လတွင် ပဲ၊ တိုင်းတော်များ၊ နတ်တော်တွင် ဖြစ်ပျိုးနှစ်ပျိုးဖြစ်သည်။
- ကျေးဇူး သို့မဟုတ် အကျင့် အကျင့် ဖြစ်၊ တပေါင်း၊ တစ်ယောက်တည်း ဖြစ်သည်။
- ဝင်ရောက်သော နည်း တစ်ခုတွင်၊ တပေါင်း ဖြစ် ဖြစ်၊ ကျင့်သုံးသည့်အခါ အကျင့်အရ ဖြစ်သည်။

၃။ ဥစ္စာခန့်ကြွယ်ဝမှုပြဇယား (Wealth Ranking)

ဥစ္စာ ခန့် ကြွယ်ဝမှုပြဇယား

ကျေးဇူး - ကိုဇော် ဌာန

ရက်စွဲ - 30.5.2019

စဉ်	အဆင့် သတ်မှတ်ချက်	အကြောင်းအရာ	အိမ်ထောင်စု အရေအတွက်	ရာခိုင်နှုန်း
၁။	ဖြေလည်သောအုပ်စု	သစ်အိမ် ၊ လယ် ၊ ဆိုင်ကယ် ၊ ကား ၊ လယ်ထွန်ခက် ၊ ဇွန် ၊ ဝက် ၊	၂၀	၁၇ %
၂။	အသင့်အတင့် ဖြေလည်သော အုပ်စု	သစ်အိမ် ၊ ဆိုင်ကယ် ၊ လယ် အနည်းငယ် ၊ ခက်လှေ ၊ ဝိဇ္ဇာ ၊ ဇွန် ၊ ဝက်	၆၀	၅၂ %
၃။	မဖြေလည်သောအုပ်စု	ဝါး ထူအိမ် ၊ ဇွန် ၊ ဝက် ၊	၃၄	၂၉ %
စုစုပေါင်း			၁၁၄ အိမ်	၁၀၀ %

ပါယ်ဆွေးနွေးသူ - ကျား (၂၁) + မ (၃၄)

၂၅၁၀၄၂ ကြွယ်ဝမှု၊ ဖြစ်ပွားမှု၊ ဆုံးရှုံးမှုများနှင့် ဆုံးသတ်ချက်များ

ကျေးဇူးတင်အပ်နှံမှု ကိုယ်စား

ရက်စွဲ - ၃၀.၅. ၂၀၁၇

ကျေးဇူးတင်အပ်နှံမှု ဂရုစိုက်မှု

- မြေလှုပ်သော နေရာတွင် ကား၊ ဆိုင်ကယ်၊ မော်တော်ယာဉ်၊ ဘတ်စ်ကား၊ နယ်ယာ မြေများ၊ ဆွန်စက်၊ ဖြူစက်၊ ဝက်၊ နွား၊ များ ပိုင်ဆိုင်ခွင့် ပြုသည့် အစီအစဉ်အရ အကျိုးခွင့် (၂၀) ရက် (၁၅%) ဖြစ်ပေါ်သော နေရာတွင်ပါဝင်သည်။

- အလယ်အလတ် နေရာတွင် ဆိုင်ကယ်၊ ဝက်၊ နွား၊ များ၊ စက်ယာဉ်၊ ဖြူစက်၊ ဝက်၊ နယ် (၂) စက်၊ TV၊ စက်ကိုင်၊ များ ပြုသည့် အစီအစဉ်အရ အကျိုးခွင့် (၆၀) ရက် ဖြစ်ပေါ်သည်။ (၁၅%) ဖြစ်ပေါ်သော နေရာတွင်ပါဝင်သည်။

- မြေလှုပ်သော နေရာ များတွင် ဝါးထူ၊ ဝါး၊ ဖြူစက်၊ ဝက်၊ သာဓိကသည် အစီအစဉ်အရ အကျိုးခွင့် (၃၄) ရက် ဖြစ်ပေါ်သည်။ (၂၅%) ဖြစ်ပေါ်သော နေရာတွင်ပါဝင်သည်။

- မြေလှုပ်သော အခြေအနေအထား ဖြစ်ပေါ်မှု၊ နေရာ၊ ကျား၊ လုပ်ငန်း များ လုပ်ဆောင်နေခြင်း၊ အလုပ်၊ ပုံမှန် မပြုခြင်း၊ အခြေအနေ အစီအစဉ်အရ အကျိုးခွင့် (၁၅) ရက် ဖြစ်ပေါ်သည်။ (၁၅%) ဖြစ်ပေါ်သော နေရာတွင်ပါဝင်သည်။

- မြေလှုပ်သော နေရာတွင် အလယ်အလတ် နေရာတွင် အစီအစဉ်အရ အကျိုးခွင့် (၁၅) ရက် ဖြစ်ပေါ်သည်။ (၁၅%) ဖြစ်ပေါ်သော နေရာတွင်ပါဝင်သည်။

- အခြေအနေ အစီအစဉ်အရ လုပ်ငန်း များတွင် ပါဝင်လုပ်ဆောင်ခြင်း အကျိုးခွင့် အလုပ်အကိုင် အစီအစဉ်အရ အကျိုးခွင့် (၁၅) ရက် ဖြစ်ပေါ်သည်။ (၁၅%) ဖြစ်ပေါ်သော နေရာတွင်ပါဝင်သည်။

ပင့်ကူအိမ် ဖြစ်ပေါ်ပုံ

ကျား၊မ ကျား - ကိုရောင်

နေ့စွဲ - 30.5.2019

ကျား၊မ - ကိုရောင် (၅ နှစ်)

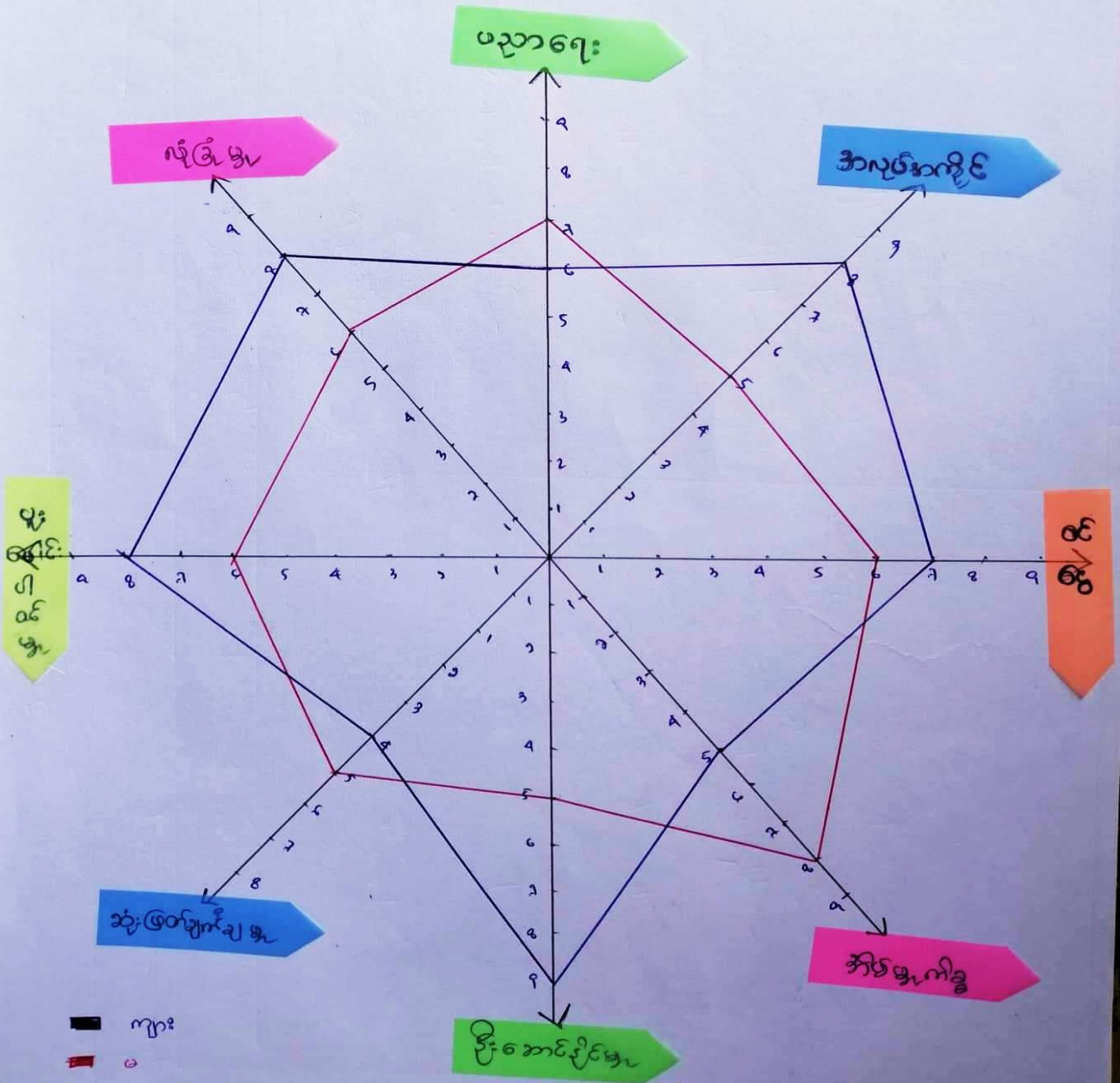

ပါဝင်ဆွေးနွေးသူ - ကျား (၁၀) - မ (၂၀)

ကျေးဇူး အုပ်စု - ကိုအောင်

ကျေးဇူး - ကိုအောင် (မှတ်စု)

- အမျိုးသမီး များသည် ဝင်ငွေ ၊ လုံခြုံမှု ၊ အလုပ်အကိုင် ၊ ဦးဆောင်ခြင်းနှင့် များ တွင် အားနည်းနေ သည့်ကိစ္စ တွေ ဖြစ်ရမည်။

အမျိုးသားများ ^{သမီး} ပညာရေး ၊ ပူးပေါင်း ဝါဝင်မှု ၊ ဆုံးဖြတ်ချက်ချိုင်မှု ၊ အိမ်မှု ကိစ္စ တွင် အားနည်း နေသည်။ < အမျိုးသား များ ပူးပေါင်းဝါဝင်မှုအား နည်း၎င်း ဖွဲ့စည်း အိမ်တွင်း အားဝတ် ဓနရေးအတွက် အမြင်တူ အညွှန်အခြင်း ဖြစ်စေ ဖြစ်သည်။ >

< အမျိုးသမီး များ၏ အားနည်းချက် များသည်၏ အကြောင်းအရာသည် အမျိုးသားများ၏ ဝင်ငွေအား ငြိမ့်ချ ဆိုက်ကြပြီး အိမ်တွင်း မှု ကိစ္စ ဝေဟဝဒ များဖြင့်သာ အချို့ ကျန်တော့ ဖြစ် ဖြစ်စေ ဖြစ်သည်။ >

- အမျိုးသမီး နှင့် အမျိုးသားများ ကွာခြားချက်များကို လူကြိုက်မှုအား တိုးတက်လာရန်အတွက် အမျိုးသမီး များ၏ နေရာပေးခြင်း လက်တွေ့ ဖော်ပြခြင်းဖြင့် ဖွံ့ဖြိုးတိုးတက်မှုများ ပြုလုပ်တတ်စေရန် လေးရမည်။

- ကျေးဇူး စီမံကိန်း လုပ်ငန်း အကောင်အထည်ဖော် ဆောင်ရွက် ရာတွင်လည်း အမျိုးသမီး များ၏ အကြံဉာဏ် များ၏ အရေးအကိစ္စ ဦးစားပေး သင့်သည်။ ဆုံးဖြတ်ချက်ချရာ တွင်လည်း အမျိုးသမီး များ၏ ပူးပေါင်း ဝါဝင် ရောက် ရှင်း အကြံဉာဏ် များ လိုလျက် ထည့်သွင်း ဆောင်ရွက် သင့်သည် ဟု သုံးသပ်ဖော်ပြပါသည်။

ပါဝင် ဆွေးနွေးမှု - ကျား (၁၀) - မ (၂၀)

ဒီဂရင်း ကဏ္ဍ အသုံးခွဲ မှ ဖြေယား

ကျေးဌာန - ကိုဇော်

ရက်စွဲ - 30.5.2019

ကျေးဌာ - ကိုဇော် ဌာန

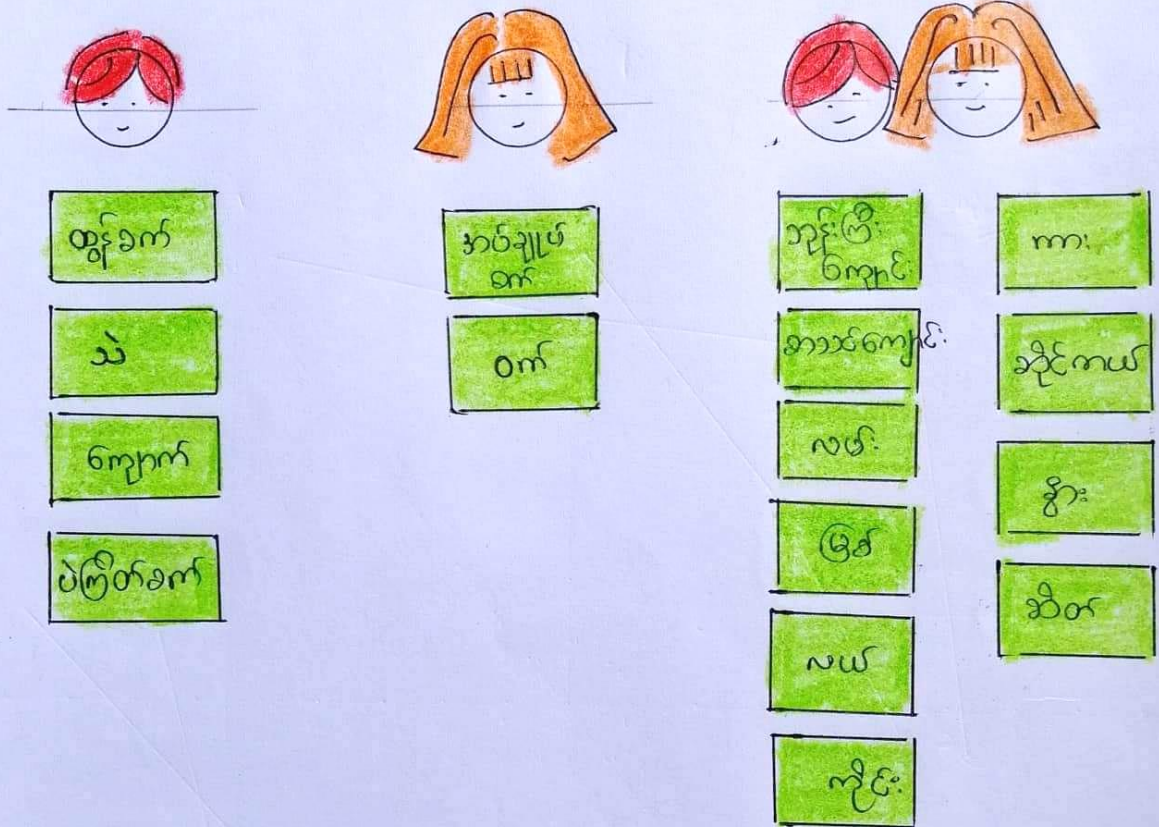

၀၀၃၅၅၅၅၅၅ - ကျား (၇) + မ (၁၂)

အရင်း အမြစ် ထိန်း ချုပ်ဖွဲ့ ပုံစံ ပြဿနာ

ကျေးဇူးတင်ပေး - ကိုမောင်

ရက်စွဲ - 30.5.2019

ကျေးဇူး - ကိုမောင် (၅၇၈၃)

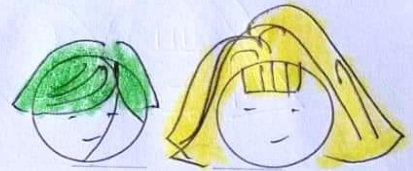
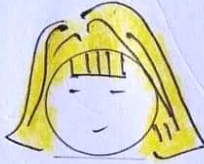

- က:
- ဆိုကယ်
- တက်ဂျေ
- ထွန်းတစ်
- ခဲ
- ကျောက်
- ပတ်စ်

- အုပ်ချုပ်ခက်
- ဝက်

- နား
- ဆိတ်
- လှ
- ဖြာ
- လှ
- အိုးမိုး
- စာအုပ်ကျက်
- ဆေးပေး
- အိုး
- လှိုင်

သုံးခွဲမှ နှစ် တိုးချုပ်မှု ဖြစ်ပေါ်စေရန် ဆုံးဖြတ်ချက်နှင့် သုံးသပ်ချက်များ

ကျေးဇူးတင်ပေးရန် - ကိုမောင်

၉.၉ - 30.5.2019

ကျေးဇူး - ဂြမ်း











- နယ်ထိန်းစက်၊ ကား၊ စက်ယာဉ်၊ ကျွဲ၊ နွား များကို အမျိုးသားများက အလုပ်လုပ်ရာတွင် လှိုင်တွယ် အသုံးပြုကြသည်။
- ဆိုင်ကယ်၊ ဖုန်း၊ ဂြာတွင်းလမ်း များကို အမျိုးသမီး နှင့် အမျိုးသားများ အတူတူ အသုံးပြုကြသည်။
- အမျိုးသားများကနေ ဖြင့် စက် ပစ္စည်းများတွင် သုံးခွဲမှ ဝိများဖြင့် ပြုပြင်ခြင်း တွင်ပါသည်။
အမျိုးသားများသာ ပြုပြင်ဆီ၊ ဆီစားစားပါသည်။
- အမျိုးသမီး အများစု များသည် အမျိုးသားများကဲ့သို့ ဆုံးဖြတ်ချက်နှင့် ဖြစ်ခြင်းကြောင့် ဖိစီးနှိပ်နှိပ် ယုံကြည်မှု မရှိခြင်း၊ အမျိုးသားများကိုသာ ခြိမ်းခြောက်ခြင်း၊ အသိပညာ၊ အတတ်ပညာ နည်းပါးခြင်းကြောင့် အမျိုးသားများနှင့် တန်းတူအောင် အရေး မရှိကြောင်း တွေ့ရှိရပါသည်။
- အမျိုးသားများကနေ ဖြင့် နည်း အမျိုးသမီး များက မခွဲခြား အတူတူပင် ပူးပေါင်း လက်တွဲ ခေါ် ကားလေး များ၊ မြိုင်ချခြင်းများ၊ အတတ်ပညာ၊ အသိပညာ လဟူ၍ များ မှုစေ ဆင် ကြားလေးခြင်း၊ အမျိုးသမီး အမျိုးသား ယူ၍ မခွဲခြားပဲ တန်းတူ ပူးပေါင်း ပါဝင် ခြင်းစော အခွင့်အရေး လေးဆင့် သတ်မှတ် သုံးသပ်ပါသည်။

အဖွဲ့အစည်း ချိတ်ဆက်မှုဖြေပေး

ကျေးဇူးတင်စွာ - ကိုဇော်

ရက်စွဲ - 30.5.2019

ကျေးဇူး - ချိုမောင် ဌာန

ကျေးဇူး အတွင်း ပြုအဖွဲ့အစည်းများ	ကျေးဇူး ဖြစ်ပေါ် အဖွဲ့အစည်းများ
 - ဂုဏ်ထူးဆောင်	 - World Vision အဖွဲ့
 - ဝေါဟာ	 - ဌာနများ တိုက်ဖျက်ရေးအဖွဲ့
 - ကျောင်းကလေးတော်စောင့်	 - သာသနာ့ ဘေးအန္တရာယ်က ကွယ်ရေး
 - အမျိုးသမီး ရေးရာ	 - ရဲ ခိုခို
 - ဖိလမ်းရေး ကော်မတီ	 - ပညာရေး ဌာန

၆။ အဖွဲ့အစည်းချိတ်ဆက်မှုပြဇယား (Veen Diagram)

အဖွဲ့အစည်း ချိတ်ဆက်ပြဇယား

ပါဝင်အဖွဲ့အစည်း - ကျား (၂၅) +
မ (၃၅) = ၆၀

ကျေးဇူး - ကိုသော် ၅၅:၃

Date - 30.5.2019

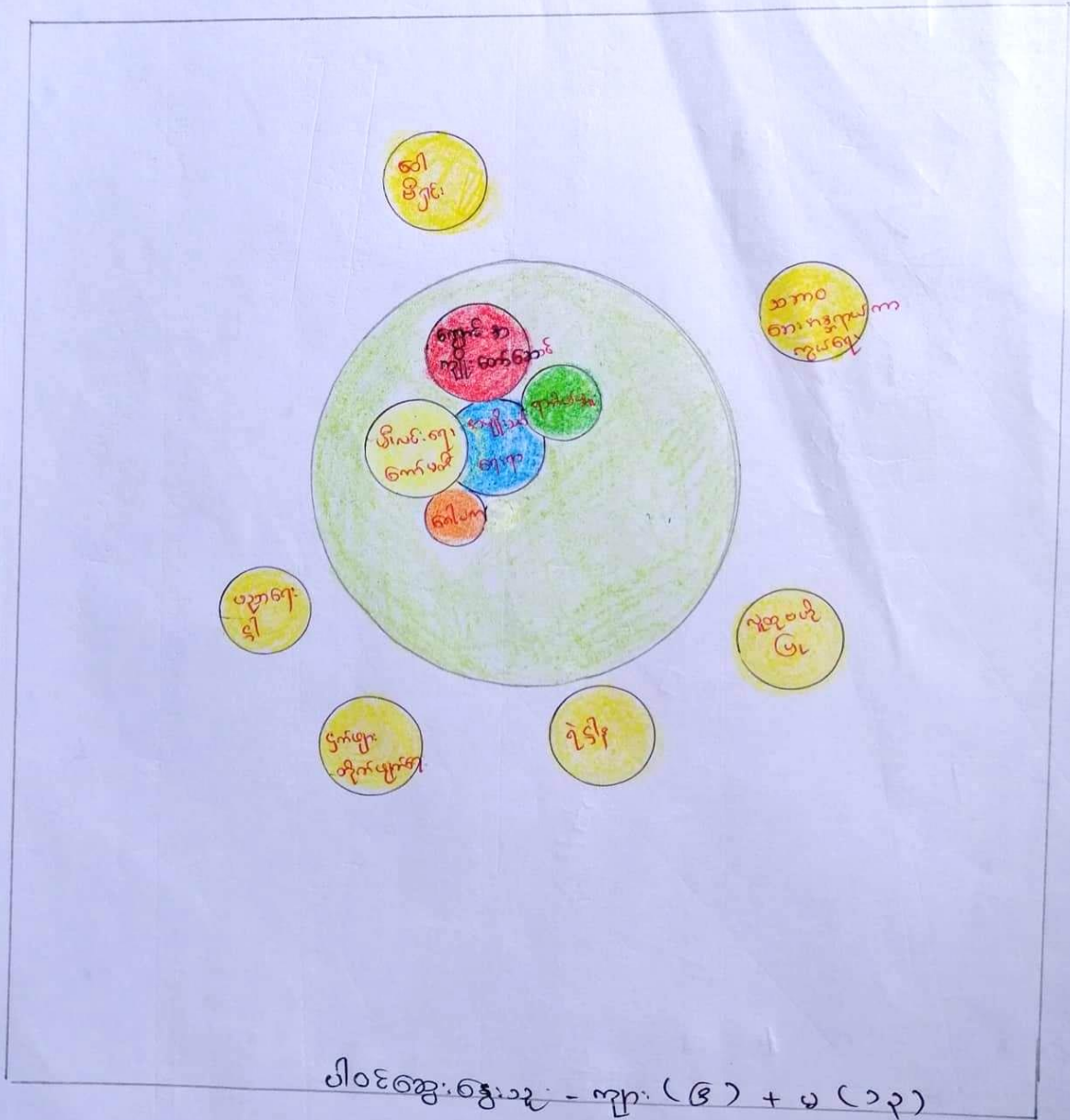

ကျေးဇူး တွင် နှစ် ကျေးဇူး ဖြစ်ပ ချိတ်ဆက်နေသော အဖွဲ့အစည်းများ

ကျေးဇူး နှစ် - လှိုင်

ရက်စွဲ 30.5.2019

ကျေးဇူး - လှိုင် (နှစ်စု)

- ကျေးဇူး တွင် ဖွဲ့စည်းထားသော အဖွဲ့အစည်း (၅) ခု ဂြိုဟ် ၁ ကျေးဇူး ဖြစ်ပ နှစ် ဖွဲ့ စည်း ထားသော အဖွဲ့အစည်း (၆) ခု ဂြိုဟ်ပါသည်။

- ကျေးဇူး တွင် ဖွဲ့စည်း ထားသော အဖွဲ့အစည်းများမှာ ① အုပ်ချုပ်ရေးမှူး ② ဂေါ်ပက ③ ကျောင်းအကျိုးတော်ဆောင် ④ စာမျိုးသမီး ချေးက ⑤ မီးလင်းရေး ကော်မတီ များ ဖြစ်ပြီး ကျေးဇူး ဖြစ်ပ ဖွဲ့ ချိတ်ဆက်နေသော အဖွဲ့များမှာ ① World Vision ② ငှက်များတိုက် များရေး ③ သဘာဝဘေးအန္တရာယ် ကာကွယ်ရေး ④ ပညာရေး ငါး ⑤ လူ့အဖွဲ့ဝင် ⑥ စုံ ငါး များ ဖြစ် ပြသည်။

- အုပ်ချုပ်ရေး မှူး အဖွဲ့သည် ကျေးဇူး ဖွဲ့ဖြိုးတိုးတက် ရေးအတွက် အဓိက ဦးဆောင်ပြီး ဂေါ်ပက အဖွဲ့ နှင့် နှစ် ချိတ်ဆက်နေပါသည်။ ကျေးဇူး အတွက် ဖွဲ့ စည်း အဖွဲ့အစည်း များ နှင့် ကျေးဇူး ဖြစ်ပ ဂြို အဖွဲ့ အစည်း များသည် နှစ် ချိတ်ဆက် ဖွဲ့ ဂြိုဟ် ကျေးဇူး ဖွဲ့ဖြိုး ရေး အတွက် ချိတ်ဆက် နားဆောင် ပါသည်။

ပါဝင်ဆွေးနွေးသူ - ကျား (၆) + မ (၁၃) ဦး

၇။ ကော်မတီဝင်များရွေးချယ်ခြင်းနှင့် ကျေးရွာဖွံ့ဖြိုးရေးအစီအစဉ် ဆောင်ရွက်မှုမှတ်တမ်း

ကိုဗစ် ၂၀၂၀ ကျေးရွာစီမံခန့်ခွဲမှုအဖွဲ့ဝင်များ

စဉ်	အမည်	ရာထူး/တာဝန်	ဖုန်းနံပါတ်
၁.	အေဓာတ်သုဇိ	ကျေးရွာစေတနာ့ဝန်ထမ်း	၀၉၇၇၈၇၈၆၄၇၃
၂.	ဒေါ်ကြူကြူသန်း	ကျေးရွာစေတနာ့ဝန်ထမ်း	
၃.	ဦးဖြူသန်း	ကျေးရွာစေတနာ့ဝန်ထမ်း	၀၉၇၇၁၀၇၇၆၄၄
၄.	ဦးစိန်ဖြူ	ကျေးရွာ စီမံကိန်း ကော်မတီ	၀၉၇၇၆၆၂၄၄၁၄၇
၅.	ဒေါ်ခင်ခင်ဖြူ	ကျေးရွာ စီမံကိန်း ကော်မတီ	
၆.	ဒေါ်နော်ရီစိ	ဝယ်ယူရေး အဖွဲ့ကော်မတီ	၀၉၇၇၄၁၁၃၃၅၇
၇.	ဦးဝင်းသိန်း	ဝယ်ယူရေးအဖွဲ့ကော်မတီ	၀၉၇၇၅၄၂၆၀၅၆
၈.	ဦးကျော်လွင်ဦး	လုပ်ငန်းလုပ်ပတ်စီမံရေး အဖွဲ့အစည်း အဖွဲ့ကော်မတီ	
၉.	ဒေါ်ခင်ခင်အု	လုပ်ငန်းလုပ်ပတ်စီမံရေး အဖွဲ့အစည်း အဖွဲ့ကော်မတီ	၀၉၄၅၇၇၂၇၇၃၈
၁၀.	ဒေါ်တင်ညို	အောင်ကြည်စီမံရေး အဖွဲ့ ကော်မတီ	၀၉၇၈၃၅၅၈၇၅၁
၁၁.	ဦးအောင်မြင်	အောင်ကြည်စီမံရေး အဖွဲ့	
၁၂.	ဦးတင်ဝင်း	ဝေဖန်အကြံပြု ကိုယ်စားလှယ်	
၁၃.	ဒေါ်ခင်ခင် မော်	ဝေဖန် အကြံပြု ကိုယ်စားလှယ်	



၈။ ကျေးရွာအချက်အလက်များ(PC 1)

ပုံစံ - ၈ - ၁ ကျေးရွာအခြေခံအချက်အလက်များ (Form PC 1)

လမ်းညွှန်ချက်။ ကျေးရွာတစ်ရွာသို့ ပထမဆုံးမိတ်ဆက်ခရီးသွားရောက်သောအခါ လူထုစည်းရုံးရေးမှူးသည် ကျေးရွာခေါင်းဆောင်များအားကျေးရွာအချက်အလက်များကိုမေတ္တာရပ်ခံ၍တောင်းခံရသည်။ ဤအချက်အလက်များကိုစီမံကိန်းမိတ်ဆက်အစည်းဝေးမတိုင်မီတောင်းခံရမည်။ စီမံကိန်းမိတ်ဆက်အစည်းဝေးတွင် လူထုစည်းရုံးရေးမှူးသည် ဤအချက်အလက်များအား စစ်ဆေးပြီး မှန်ကန်အောင်ပြုလုပ်ရမည်။ ပြီးနောက်တွင် လူထုစည်းရုံးရေးမှူးမှ သတင်းအချက်အလက်ထဲသို့ Tablets မှ တဆင့် ဖြည့်သွင်းရမည်။

ကျေးရွာခေါင်းဆောင် အမည် ဦးစောဇော်ကျော်စွာ	ကျေးရွာခေါင်းဆောင်၏ ဖုန်းနံပါတ် ၀၇-၇၇၇၅ ၅၅၅၇၄	လူထုစည်းရုံးရေးမှူး၏အမည် ဒေါ်ခင်မာမာ
ပြည်နယ်၊တိုင်း၊အထွေထွေအကြီး ကရင်	မြို့နယ် လွိုင်ကော်	ကျေးရွာအုပ်စု ကွဲမောင်
		ကျေးရွာ ၅၅၅

က။ လူဦးရေ

လူမျိုးစု	အိမ်ထောင်စုအရေအတွက်	ကိုးကွယ်သည့်ဘာသာ	အိမ်ထောင်စုအရေအတွက်
လူမျိုးစု (၁) ကရင်	၁၁၄	ဘာသာ(၁) ဗုဒ္ဓ	၁၁၄
လူမျိုးစု (၂) -----		ဘာသာ(၂) -----	
လူမျိုးစု (၃) -----		ဘာသာ(၃) -----	
လူမျိုးစုရော -----		ဘာသာရော -----	
အခြား			
	အရေအတွက်		
မသန်စွမ်းသူများ	၈		
သက်ကြီးရွယ်အိုများ (၆၅ နှစ် နှင့် အထက်)	၁၅		
စစ်ဘေးရှောင်			

	အမျိုးသား(အရေအတွက်)	အမျိုးသမီး(အရေအတွက်)	စုစုပေါင်းအရေအတွက်
လူဦးရေ			
လူမျိုးစု (၁)---ကရင်	၄၈၅	၃၆၄	၈၄၉
လူမျိုးစု (၂)-----			
လူမျိုးစု (၃)-----			
အခြား			
အိမ်ထောင်ဦးစီး	၈၆	၂၈	၁၁၄

(ခ)အခြေခံအဆောက်အအုံ အသုံးအဆောင်များ

စာသင်ကျောင်း	အမှတ် ခြံစိမ်းပါ	ကျန်းမာရေး	အမှတ် စိမ်းပါ	ဘာသာရေးအဆောက် အအုံများ	အမှတ် ခြံစိမ်းပါ
အထက်တန်းကျောင်း	<input checked="" type="checkbox"/>	ဆေးရုံ	<input type="checkbox"/>	စေတီ	<input checked="" type="checkbox"/>
အလယ်တန်းကျောင်း	<input type="checkbox"/>	ကျန်းမာရေးဌာန	<input type="checkbox"/>	ဘုန်းကြီးကျောင်း	<input checked="" type="checkbox"/>
မူလတန်းကျောင်း	<input type="checkbox"/>	ကျန်းမာရေးဌာနခွဲ	<input checked="" type="checkbox"/>	ဟိန္ဒူဘုရားကျောင်း	<input type="checkbox"/>
မူကြိုကျောင်း	<input type="checkbox"/>	ဆေးပေးခန်း	<input type="checkbox"/>	ခရစ်ယာန်ကျောင်း	<input type="checkbox"/>
အခြား	<input type="checkbox"/>	အခြား	<input type="checkbox"/>	ဗလီ	<input type="checkbox"/>
				အခြား	<input type="checkbox"/>
မှတ်ချက်		မှတ်ချက်		မှတ်ချက်	

(ဂ) ကျွမ်းကျင်သူများမှတ်တမ်း (ကျေးရွာတွင်နေထိုင်သော သို့မဟုတ် တခြားရွာမှလာရောက်သောကျွမ်းကျင်သူများ)

(၁) စာသင်ကျောင်း			(၂) ကျန်းမာရေး			(၃) လက်မှုပညာရှင်		
	ရွာတွင်နေထိုင်သူ	အခြားရွာမှလာသူ		ရွာတွင်နေထိုင်သူ	အခြားရွာမှလာသူ		ရွာတွင်နေထိုင်သူ	အခြား
မူလတန်းပြဆရာ/မ	<input checked="" type="checkbox"/>	<input checked="" type="checkbox"/>	ဆရာဝန်	<input type="checkbox"/>	<input type="checkbox"/>	လက်သမား	<input checked="" type="checkbox"/>	
အထက်တန်းပြဆရာ/မ	<input type="checkbox"/>	<input checked="" type="checkbox"/>	လက်ထောက်ကျန်းမာရေးမှူး	<input type="checkbox"/>	<input type="checkbox"/>	ပန်းရုံ	<input checked="" type="checkbox"/>	
အလယ်တန်းပြဆရာ/မ	<input checked="" type="checkbox"/>	<input checked="" type="checkbox"/>	အမျိုးသမီးကျန်းမာရေးဆရာမ	<input type="checkbox"/>	<input type="checkbox"/>	လျှပ်စစ်ကျွမ်းကျင်ပီးသမား	<input type="checkbox"/>	
မူကြိုဆရာ/မ	<input type="checkbox"/>	<input type="checkbox"/>	သားဖွားဆရာမ	<input checked="" type="checkbox"/>	<input checked="" type="checkbox"/>	ရေဂိုက်သွယ်သူ	<input type="checkbox"/>	
အခြား	<input type="checkbox"/>	<input type="checkbox"/>	ပြည်သူ့ကျန်းမာရေးလုပ်သား	<input checked="" type="checkbox"/>	<input type="checkbox"/>	စက်ပြင်ဆရာ	<input checked="" type="checkbox"/>	
မှတ်ချက်			မှတ်ချက်			မှတ်ချက်		

(ဃ) ကျေးရွာသို့ ရောက်ရှိနိုင်သည့်လမ်းအခြေအနေ / ကျေးရွာတစ်ရွာသည် ၎င်း၏ကျေးရွာအုပ်စုနှင့် ဆက်သွယ်ထားသောလမ်းအခြေအနေ (အောက်ပါတို့ကိုပိုင်းပါ)

ကျောက်ကြမ်းလမ်း: ကတ္တရာလမ်း ကွန်ကရစ်လမ်း မော်တော်ဆိုင်ကယ်လမ်း
 ကျောက်ခင်းလမ်း: မြေသွားလမ်း လူသွားလမ်း အခြား _____

(င) ကျေးရွာဖွံ့ဖြိုးမှုစီမံချက်

(၁) လူထုဗဟိုပြုစီမံကိန်းမစတင်မီ ဤကျေးရွာတွင်ကျေးရွာဖွံ့ဖြိုးမှုစီမံချက်ရှိခဲ့ပါသလား? ပိုင်းပါ
ရှိပါသည်/မရှိပါ/မသိပါ

(၂) ရှိခဲ့ပါလျှင် ဤစီမံချက်ကို မည်သည့် ခုနှစ်တွင်ပြင်ဆင်ခဲ့ပါသနည်း? နှစ်-----/မသိပါ

(၃) ဤစီမံချက်ကို မြို့နယ်မှအတည်ပြုခဲ့ပါသလား? ပြုခဲ့ပါသည်/မပြုခဲ့ပါ /မသိပါ

(စ) ခရီးအကွာအဝေး

(၁) ဤကျေးရွာ၏ပဟိုမှ၎င်းကျေးရွာအုပ်စု၏ပဟိုအထိခရီးမိုင်မည်မျှကွာဝေးသနည်း? မိုင် ၃ /မသိပါ

(၂) ဤကျေးရွာမှ ၎င်းကျေးရွာအုပ်စုပဟိုအထိသွားလာရာတွင်ကြာမြင့်သည့်အချိန်။

ခြောက်သွေ့ရာသီတွင်ကြာချိန် 10' မိနစ် ထော်လာဂျီ/မော်တော်ဆိုင်ကယ်/ခြေလျင်/လား/မော်တော်ဘုတ်/
အခြား -----

မိုးရာသီတွင်ကြာချိန် 30' မိနစ် ထော်လာဂျီ/မော်တော်ဆိုင်ကယ်/ခြေလျင်/လား/မော်တော်ဘုတ်/
အခြား -----

(ဆ) ပတ်ဝန်းကျင်ဆိုင်ရာသဘာဝဘေးအန္တရာယ်

ဤကျေးရွာတွင်ရေကြီးခြင်းကဲ့သို့ သဘာဝဘေးအန္တရာယ်ကျရောက်ဖူးခြင်း ရှိပါသလား။

ခေရှိပါ ရှိပါသည် ရှိလျှင်ဖော်ပြပါ-----

(ဇ) ကျေးရွာတွင် ဖွဲ့စည်းထားသော အဖွဲ့အစည်းများ

လူထုပဟိုပြုစီမံကိန်းမတိုင်မီ ဤကျေးရွာတွင် ကျေးရွာဖွံ့ဖြိုးရေးအတွက် အစိုးရ(သို့)ရွာသားများကိုယ်တိုင်(သို့) စီမံကိန်းတစ်ခုခုမှ ဖွဲ့စည်းထားသည့် အဖွဲ့အစည်းများရှိပါသလား။

(၁) ၁၂ -----

(၂) -----

(ဈ) အထွေထွေအုပ်ချုပ်ရေး ဦးစီးဌာန (GAD) မှ မှတ်တမ်းတင်ထားခြင်း

ဤကျေးရွာသည် အထွေထွေအုပ်ချုပ်ရေး ဦးစီးဌာန (GAD) မှ မှတ်တမ်းတင်ထားမှု ရှိပါသလား။

ခေရှိပါ ရှိပါသည်

ကျေးရွာခေါင်းဆောင်

အမည် ဦးမောင်စွန်းမြင့်

လက်မှတ် [Signature] နေ့စွဲ 30.5.2019

လူထုစည်းရုံးရေးမှူး

အမည် Nam April Sein

လက်မှတ် [Signature] နေ့စွဲ 30.5.2019

၉။ စီမံကိန်းစက်ဝန်းအချိန်ဇယား(PC 2)

ပုံစံ - ၈ - ၂ - စီမံကိန်းစက်ဝန်းအချိန်ဇယား (PC 2)

လမ်းညွှန်ချက်၊ သက်ဆိုင်ရာလူထုစည်းရုံးရေးပျံ့/လက်ထောက်နည်းဗဟိုများမှ စီမံကိန်းစက်ဝန်းအဆင့်တစ်ခုစီပြီးစီးတိုင်း ကျေးရွာနှင့် ကျေးရွာအုပ်စုအတွက် ဤပုံစံကို ဖြည့်သွင်းရမည်။

စည်းရုံးရေးပျံ့/ဝန်ထမ်း အမည် ခိုင် သိန်းစိန်

နေ့စွဲ ၃၀. ၅. ၂၀၁၇ စက်ဝန်းအားအမှတ်ခြိတ်ပါ စက်ဝန်း(၁) စက်ဝန်း(၂) စက်ဝန်း(၃)
 စက်ဝန်း(၄)

ပြည်နယ်/တိုင်း ကရင် မြို့နယ် လှိုင်ရွှေ ကျေးရွာအုပ်စု ကျေးရွာ ကျေးရွာ ၅၇.၃

စီမံကိန်းဆောင်ရွက်မှုအဆင့်များ	နေ့စွဲ		အစည်းအဝေးတွင်တက်ရောက်သူအရေအတွက်				အိမ်ထောင်စုပေါင်း	အိမ်ထောင်စု %
	စတင်သည်နေ့	ပြီးဆုံးသည်နေ့	အမျိုးသားအရေအတွက်	အမျိုးသမီးအရေအတွက်	အိမ်ထောင်စုအရေအတွက်	လူမျိုးစုတက်ရောက်သူနှင့် လူမျိုးစုအမည်		
၁။ ကျေးရွာစီမံကိန်း မိတ်ဆက်အစည်းအဝေး	၂၇. ၅. ၂၀၁၇	၂၇. ၅. ၂၀၁၇	၂၁	၃၇	၆၀	၆၀ ကရင်	၁၁၄	၅၂.၆%
၂။ ကျေးရွာဖွံ့ဖြိုးရေး စီမံချက်ရေးဆွဲခြင်းအစည်းအဝေး	၃၀. ၅. ၂၀၁၇	၃၀. ၅. ၂၀၁၇	၂၁	၃၇	၆၀	၆၀ ကရင်	၁၁၄	၅၂.၆%
၃။ ကျေးရွာအုပ်စု လုပ်ငန်းဆုံးဖြတ်ချက်ချသည့် အစည်းအဝေး								
၄။ မြို့နယ်အဆင့် စီမံကိန်းရေးဆွဲရေး နှင့် အကောင်အထည်ဖော်ရေးကော်မတီ၏ စီမံကိန်း သုံးသပ်မှု အစည်းအဝေး			မလို	မလို	မလို	မလို		
၅။ မြို့နယ် စီမံကိန်းရေးဆွဲရေး နှင့် အကောင်အထည်ဖော်ရေး ကော်မတီ၏ဆုံးဖြတ်မှုကို ရွာသို့ အသိပေး အကြောင်းကြားသည့် အစည်းအဝေး								
၆။ စီမံကိန်းလုပ်ငန်းဆွဲစီမံချက်ရေးဆွဲခြင်း အစည်းအဝေး								
၆.၁။ စီမံကိန်းလုပ်ငန်း အကောင်အထည်ဖော်ရေးအစီအစဉ် ရေးဆွဲခြင်း								

၁၀။ ကျေးရွာဖွံ့ဖြိုးရေးဦးစီးဌာန (PC 3)

ပုံစံ - ၈ - ၃ ကျေးရွာဖွံ့ဖြိုးရေး ဦးစီးဌာနပေးအပ်အစဉ် (Form PC 3)

လမ်းညွှန်ချက်၊ အဆင့်(၃) ကျေးရွာမှော်မှန်းချက်အစည်းအဝေး ပြီးဆုံးသောအခါ ကျေးရွာစီမံကိန်း အထောက်အကူပြု
 ကော်မတီသည် လူထုစည်းရုံးရေးမှူးအကူအညီဖြင့် ဤပုံစံကိုပြည့်စုံအောင် ဖြည့်သွင်းရမည်။

လူထုစည်းရုံးရေးမှူး/ဝန်ထမ်း အမည် **ခွန်သိန်းစိန်**
 နေ့စွဲ **၃၀.၅.၂၀၁၉** စက်ဝန်းအား အမှတ်ခြစ်ပါ (✓) စက်ဝန်း(၁)
 စက်ဝန်း(၂) စက်ဝန်း(၃) စက်ဝန်း(၄)
 ပြည်နယ်/တိုင်း **ကရင်** မြို့နယ် **မြိုင်ဘွဲ့** ကျေးရွာအုပ်စု **လှိုင်မောင်** ကျေးရွာ **ဂျမ်းခွ**

က။ အခက်အခဲအတားအဆီးများအားဆွေးနွေးခြင်း - ယခုလက်ရှိအခြေအနေတွင် ဤကျေးရွာဖွံ့ဖြိုးတိုးတက်ရေးအတွက်
 အဓိက အခက်အခဲအတားအဆီးများသည် ပညာသည်များဖြစ်ပါသည်။ (အမျိုးသား/သမီး အနည်းဆုံးအခက်အခဲ ၅ ခုစီဖော်ပြပါ)

အမျိုးသား အဖွဲ့မှ တင်ပြသောအခက်အခဲအတားအဆီးများ		အမျိုးသမီး အဖွဲ့မှတင်ပြသောအခက်အခဲအတားအဆီးများ	
၁	မိုးကုန်တွင် လမ်း မကောင်းခြင်း၊ မြေအိုင် အား လာရ သက်ခဲခြင်း။	၁	သစ်ကျောက်ဆုံယူခြင်းဖြင့် ကမ်းပါးဖြူဖြူ လူနေအိမ်များ ဖောင်း ဓမ္မ နေခြင်း၊ မြေအိုင် ကျေးရွာ ဖွံ့ဖြိုးမှု အောင်မြင်ခြင်း။
၂	ကျောင်း သား ဦး ရှိ များ များ မကောင်းခြင်း အသင် စာအင် မလုံလောက် ခြင်း။	၂	ခိုက်ပျိုး ရှား နည်းပညာ အားနည်းခြင်း ဖြစ် သိဒ္ဓိ ကထွက်နည်း ဖြီး ဦး များ ရှား အဆင် မပေခြင်း။
၃	ကျောင်း ရှား ယျှံ လုံလောက်စွာ မရှိခြင်း မောင်း ကျားမရား မကောင်းခြင်း မီးပျိုး ရှား မြေအိုင် ခြင်း။	၃	မိုးကုန်တွင် လမ်း မကောင်းခြင်း ဖြစ် အား လာရ သက်ခဲခြင်း။
၄	သဲနှင့် ကျောက်ဆုံယူခြင်း ဖြစ် ကမ်းပါး ဖြူဖြူ လူနေအိမ်များ မကောင်း ဖြစ် ဓမ္မ နေခြင်း။	၄	အလုပ်အကိုင် ကွင်း လမ်း နည်းပါး ခြင်း ဖြစ် အား လာရ ရှား သက်ခဲခြင်း။
၅	မြေအိုင် ရှား ဖြစ် မြေအိုင် တူးဖော် ဖြစ် ကမ်းပါး အား လာရ သက်ခဲခြင်း။	၅	အကြမ်း တိုက် မှီ သောကြောင့် ကျေးရွာ သား/ အား လာရ ပညာပညာ အားနည်းခြင်း။
၆		၆	
၇		၇	
၈		၈	
၉		၉	
၁၀		၁၀	

ခ။ မျှော်မှန်းခြင်း - နောင်လာမည့် (၅) နှစ် အတွင်း ကျေးရွာဖွံ့ဖြိုးရေး မျှော်မှန်းလျာထားချက်များအား တင်ပြပါ။

အမျိုးသားအဖွဲ့မှ တင်ပြသောမျှော်မှန်းချက်များ	အမျိုးသမီးအဖွဲ့မှ တင်ပြသောမျှော်မှန်းချက်များ
1. နဖ. ကောင်းလျှင် သွားဟာ လွယ်ကူလာမည်။ ကတောက် စီးပွားရေး လုပ်ကိုင်နိုင်ပြီး ကျေးဇာ ဖွံ့ဖြိုးလာမည်။	1. သဲ၊ ကျောက် စုတ်ယူမှု မရှိပါက ကမ်းပါး ပြိုကျမှု နည်းပါးမည်။
2. ဇာကောင်း ရေသန့် ရရှိလျှင် ကျန်းမာရေး ကတောက် ကျန်းမာပြီး ကျေးဇာကတောက် ကောင်းမြေ ချောမွေ့လာမည်။	2. နဖ. ပန်း ဘက်သွယ်ရေး ကောင်းမွန်လျှင် သွားဟာ ကောင်းမြေ မည်။
3. သဲ၊ ကျောက် စုတ်ယူပါက ကမ်းပြိုမှု နည်းပြီး ကမ်းရိုးစွန်းများ ဖောင်းရေမှု မရှိခြင်းကြောင့် ကျေးဇာ စတင်တည်တကျ ဖွံ့ဖြိုးပြီး လုပ်ကိုင်နိုင်မည်။	3. ကျေးဇာကတောက် ကောင်းမြေ ချောမွေ့လာမည်။
4. ကျောင်းဆောင်သစ်တို့ ချဲ့ဆောင် ရရှိပါက ကျောင်းသူ/သား များ အောင်အောင်ကို လိုက်နာ	3. ရေစင်သာ ရရှိလျှင် လုပ်ကိုင်တွင် ကျန်ရှိမပေးရဘဲ စီးပွားရေး တွင် ကောင်းမြေလာ မည်။
လက်ကား စားနပ်ရိက္ခာ ချိုင်ပြီး ယူရေး ဖွံ့ဖြိုးတိုးတက်လာမည်။	4. စာပေစာရိတ် ရရှိလျှင် ကျေးဇာ သူ/သား များ ယူမဟုတ်ဘဲ တစ်စုံတစ်ရာ လာမည်။
5. အရေးပေး အရေးရာ တွင် ဖြစ်ကပ်ရန် လွယ်ကူရေး ကတောက် ဖြစ်ကပ်တံတားရရှိ ရန် ပျော်ရွှင်ပါသည်။	5. ကျေးဇာကတောက် ကောင်းမြေ ချောမွေ့လာမည်။

၈။ လူထုစိမ့်ကိန်း၏ လာမည့် (၄) နှစ်အတွက် အကျိုးဝင်သော ဦးစားပေး ဖွံ့ဖြိုးတိုးတက်မှု လုပ်ငန်း အစီအစဉ်များအားဖော်ပြပါ။

အဆင့်	ကျေးရွာအတွက် ဦးစားပေး ဖွံ့ဖြိုးတိုးတက်မှု လုပ်ငန်းစဉ်များ	အဆိုပြုသူ (အမျိုးသားများ/ အမျိုးသမီးများ/အမျိုးသား+ အမျိုးသမီး)	ခန့်မှန်းကုန်ကျစရိတ်	အကျိုးခံစားခွင့်ရှိသူ ခန့်မှန်းခြေ အရေအတွက်
၁	ရေကွင်းမျက်နှာပြင် ဖြန့်ဖြူးခြင်း	(m + ၈)	၁၁၀၀၀၀၀၀/	၈၄၉
၂	ရွာတွင်းလျှပ်စက်ဓာတ် (၈၀၀' x ၃၂' x ၆')	(m) + ၈)	၁၂၀၀၀၀၀၀/	၈၄၉
၃	ခက်ရေတွင်းဒွင် ရေခဲတူးဖော်ခြင်း	(m + ၄)	၁၁၀၀၀၀၀၀/	၈၄၉
၄	မူကြိုကျောင်းကန် တည်ဆောက်ခြင်း (၄၀' x ၃၀')	(၆)	၂၁၀၀၀၀၀၀/	၈၄၉
၅	အကြွေတိုက် ကန် တည်ဆောက်ခြင်း (၁၅' x ၃၀')	(၄)	၈၀၀၀၀၀၀/	၈၄၉

ဃ၊ လူထုစီမံကိန်း၏ လာမည့် (၄) နှစ်အတွက် အကျုံးမဝင်သော ဦးစားပေး ဖွံ့ဖြိုးတိုးတက်မှု လုပ်ငန်း အစီအစဉ်များအားဖော်ပြပါ။

အဆင့်	ကျေးရွာအတွက် ဦးစားပေး ဖွံ့ဖြိုးတိုးတက်မှု လုပ်ငန်းစဉ်များ	အဆိုပြုသူ (အမျိုးသားများ/အမျိုးသမီးများ/အမျိုးသား+အမျိုးသမီး)	အခန်းကဏ္ဍ
၁	ဈေးဝယ် (အစားအသုံး သက်သာ)	(၆)	
၂	ခပ်ကုန် ခပ်ယူမှု ဖန်တီးခြင်း	(m + ၆)	
၃	နှစ်ဖျား ၈၀ နှစ်ပညာ	(၆)	
၄	ခပ်ကုန် ခပ်ယူ သင်တန်း	(၆)	
၅			

ခေါင်းဆောင်၊ ကျေးရွာစီမံကိန်းအထောက်အကူပြုကော်မတီမှ အတည်ပြုသည်။

အမည် ဒေါ်ခင်မာမာ လက်မှတ် [Signature] နေ့စွဲ ၃၀. ၅. ၂၀၁၉

အစည်းအဝေးမှတ်တမ်း

ကျေးရွာအမည် - ကိုဖောင် ၅၅-ခု

အချိန်/နေ့ရက်- ၂၅. ၅. ၂၀၁၇

ကျေးရွာအုပ်စုအမည်- ကိုဖောင်

နေရာ - ကိုဖောင် ၅၅-ခု

ဥပဒေရေးရာ

အစည်းအဝေးပြုလုပ်ခြင်းအကြောင်းအရာ ပထမ အကြိမ် အစည်းအဝေး

ဆွေးနွေးချက်နှင့် ဆုံးဖြတ်ချက်

ပထမဦးစွာ ပထမ အကြိမ် အစည်းအဝေး တက်ရောက် ယာယီများ

အ. ပ. - ၁၁ ကောက်ယူ ပြုပါသည်။ ထို့နောက် ကျေးရွာ အုပ်ချုပ်ရေးနှင့် အဖွင့် ဗဟုကဏ္ဍ
ဖြေကြား ပြုပါသည်။ အစည်းအဝေးလုပ်ငန်းများအရည်အချင်းများကို လူထုစည်းရုံးရေးနှင့်
အခြားအဖွဲ့အစည်းများနှင့် ပူးပေါင်းဆောင်ရွက်ရန် (၁၅) ခုအဖွဲ့နှင့်
အဖွဲ့အစည်းများနှင့် လုပ်ငန်းအကောင်အထည်ဖော်မှုများကို ငွေကြေးအားဖြင့်
ပါဝင်သည်။ ဤအဖွဲ့အစည်းများကို ပြန်လည်ဖွဲ့စည်းရာတွင် အဖွဲ့ဝင်များ၏ တာဝန်နှင့်
တာဝန်များကို ဖြေကြားပြီး အစည်းအဝေးတက်ရောက်လာသော ဥပဒေရေးရာများ
ဖွဲ့စည်းရာတွင် အဖွဲ့ဝင်များကို ဖြေကြားပြီး ဖြေကြားချက်များကို စေ့စပ်သည်။ ဥပဒေရေးရာ
အဖွဲ့အစည်းများနှင့် ပူးပေါင်းဆောင်ရွက်ရန် PRA Tools (၆) ခုကို ဆက်လက်လုပ်
ဆောင်ခြင်းနှင့် အဖွဲ့အစည်းများအရည်အချင်းများကို ဖြေကြားခြင်း
ပါဝင်သည်။ ကျေးရွာအုပ်စုများကလေး တက်ရောက်ကြည့်ရှု ပူးပေါင်းပါဝင်ခြင်း

ကော်မတီဝင်များကို ခြောင်မပါသူကို ခြောင်ပေးပြီး ကော်မတီ အသစ်ဖြန့်ဖြူးခဲ့သည်။
ထိုနောက် ကော်မတီဝင်များကို ဆောင်ရွက်၊ ရှောင်ရွက် နည်းများ ခြောင်ဖြူး
ကူးလုံး သဘာဝတူ လက်မှတ်ရေးထိုးခဲ့ကြသည်။

နိဂုံးချုပ်ကားဖြင့် ယနေ့၊ ဗြဟ္မာ့ပတ်စ်သည် ဦးတိပာ အင်္ဂါမာ နေ့သည် နေ့
ကို ဖြုတ်လှည့်ဆွေးနွေးပြီး ရှာသူ၊ သား များကား ခြောင်ကာမည့် နေ့ကိုခန့်မှန်း
ကို ဂွေမြေဖြိုးကောင်း နေ့သည် နေ့ထူးကို စာကပ်ကြည့် မိမိခင်ဆွေးနွေးခဲ့ သည့်ကိစ္စကား
ကျေးဇူးတင်စွာ စာတင်ကြောင်း နှင့် ဦးတိပာ အင်္ဂါမာ နေ့သည် နေ့ကို ကော်မတီဝင်များ
ဆုံးဖြတ်ခဲ့သည်။

မှတ်တမ်းပြုစုသူ - အမည် - နန်းလှမာမာမာ လက်မှတ် - [Signature] နေ့ရက် - 30.5.2019

အတည်ပြုသူ - အမည် - ဦးခိုင်မင်း လက်မှတ် - [Signature] နေ့ရက် - 30.5.2019

အစည်းအဝေးမှတ်တမ်း

ကျေးရွာအမည် - ကိုမောင် ၅၇၆၃

အချိန်/နေ့ရက်- (၄၀. ၄. ၃၀၁၅)

ကျေးရွာအုပ်စုအမည်- ကိုမောင်

နေရာ - ကိုမောင် ၅၇၆၃ ၅၇၆၃
ဇရပ်

အစည်းအဝေးပြုလုပ်ခြင်းအကြောင်းအရာ ဒုတိယအကြိမ် အစည်းအဝေး

ဆွေးနွေးချက်နှင့် ဆုံးဖြတ်ချက်

လူထုမဟုတ်ဘဲ စီမံကိန်း ဝန်ထမ်းများမှ အစည်းအဝေး တက်လာရုံသာ
သူတို့၏ ကို (၃၀-၁၁) နှင့် ကာကွယ်ရေးနှင့် ပထမ အကြိမ် အစည်းအဝေးတွင် လျှင်
စောစောနှင့် အစည်းအဝေးများကို ဖြိုလှဲရန် တွေးတောခဲ့ကြပါသည်။
အထက်ဖော်ပြပါ အစည်းအဝေးတွင် အစည်းအဝေး အစီအစဉ်
ကို ဖြိုဖျက်ခဲ့သည်။ ပထမ အကြိမ် အစည်းအဝေး / ဆုံးဖြတ်ချက်ထားသော
အစည်းအဝေး ပြဿနာ၊ ဝန်ထမ်းများ၏ အချိုးအစားနှင့် လျှင်မြန်စွာ အချိုးအစားကို ဖြို
လှဲရန် တွေးတောပြီး ဖြစ်နိုင်သောလျှင် နှိုင်းစားပေးသောလျှင်များကို
ဖြိုလှဲရန် သတ်မှတ်ခဲ့ပါသည်။ ထို့အပြင် လူထု အကာအကွယ် နှင့် သဘာဝ
ပတ်ဝန်းကျင် အကာအကွယ် အစည်းအဝေးကို နှစ်စဉ် သဘာဝပတ်ဝန်းကျင် ဖြစ်ပေါ်
သည်။ တက်မတ် အဖွဲ့၏ တာဝန်နှင့် အစည်းအဝေးကို ဖြိုလှဲရန် ဖြစ်ပေါ်ပါသည်။

PRA Tools (၆) နှင့် (၂) ဖွဲ့စည်း ဝန်ထုပ်ဝန်ပိုး လုပ်ကိုင် ခဲ့ပါသည်။

ပိုင်းချုပ်ကော်မရှင် ယော့ယထမ ကော်မရှင်က စည်းကမ်းကော်မရှင်နှင့်

ပြန်ကြည့်ကော်မရှင်၊ ဒေသစာရင်းကော်မရှင်၊ ဒေသစာရင်းကော်မရှင်၊ စည်းကမ်းကော်မရှင်၊

စည်းကမ်းကော်မရှင်၊ စည်းကမ်းကော်မရှင်၊ စည်းကမ်းကော်မရှင်၊ စည်းကမ်းကော်မရှင်၊

စည်းကမ်းကော်မရှင်၊ စည်းကမ်းကော်မရှင်၊ စည်းကမ်းကော်မရှင်၊ စည်းကမ်းကော်မရှင်၊

စည်းကမ်းကော်မရှင်၊ စည်းကမ်းကော်မရှင်၊ စည်းကမ်းကော်မရှင်၊ စည်းကမ်းကော်မရှင်၊

မှတ်တမ်းပြုသူ - အမည် - နှိုးဇယာမိတ်၊ လက်မှတ် - [Signature]၊ နေ့ရက် - 30.5.2019

အတည်ပြုသူ - အမည် - ဦးစိန်မြင့်၊ လက်မှတ် - [Signature]၊ နေ့ရက် - 30.5.2019

၁၂။ ကဏ္ဍအလိုက်ဦးစားပေးဖွံ့ဖြိုးရေးလုပ်ငန်းစဉ်များ

ကဏ္ဍအလိုက်ဦးစားပေးလုပ်ငန်းချုပ်ငယ်များ

ကျား/မ: ၂၅: ၃

ကျေးရွာအုပ်စု - နွဲ့မောင်

ကနဦး	ဦးစားပေးစာအုပ်	လုပ်ငန်းအမျိုးအစား	အဆိုပြုသူ			ခုနှစ်	ထောက်ပံ့ပေးသည့်အဖွဲ့အစည်း(သို့) ငှားရမ်း	မှတ်ချက်
			ကျား	မ	ကျား+မ			
အထွေထွေအဖွဲ့အစည်း (လက်ထောက်အဖွဲ့အစည်း)	1.	၂၅တွင်း နှစ်စဉ်လုပ်ငန်း			✓	2019	CDD	
	2.	ဝက်ဘ်ဆိုက်ဖြင့် ရေခဲထည့်စေခြင်း			✓	2019	CDD	
	3.	အခြေခံဆိုင်ကန်အဖွဲ့အစည်း		✓		2019	CDD	
အထွေထွေအဖွဲ့အစည်း (လက်ထောက်အဖွဲ့အစည်း)	1.	ကျွေးမွေးရေးအဖွဲ့အစည်း			✓	2019	CDD	
	2.	မူကြမ်းရေးဆွဲရေးအဖွဲ့အစည်း		✓		2019	CDD	
အထွေထွေအဖွဲ့အစည်း (လက်ထောက်အဖွဲ့အစည်း)	1.	နည်းပညာအဖွဲ့အစည်း		✓		2019		မသိ
	2.	ခွဲစိတ်စစ်ဆေးရေးအဖွဲ့အစည်း		✓		2019		မသိ
အထွေထွေအဖွဲ့အစည်း (လက်ထောက်အဖွဲ့အစည်း)	1.	ကုန်ထုတ်လုပ်ရေးအဖွဲ့အစည်း		✓		2019		မသိ
	2.	ဘဏ္ဍာရေးအဖွဲ့အစည်း			✓	2019		မသိ