

ပြည်ထောင်စုသမ္မတ မြန်မာနိုင်ငံတော် အစိုးရ
စိုက်ပျိုးရေး၊ မွေးမြူရေးနှင့် ဆည်မြောင်းဝန်ကြီးဌာန
ကျေးလက်ဒေသဖွံ့ဖြိုးတိုးတက်ရေး ဦးစီးဌာန
ပျော်ဘွယ်မြို့နယ်



လူထုဗဟိုပြုစီမံကိန်း
National Community Driven Development Project
(NCDDP)



ကျေးရွာဖွံ့ဖြိုးရေးအစီအစဉ်
Village Development Plan (VDP)
ကျွန်းတုန်းကျေးရွာ၊ တောင်ညောင်ကုန်းကျေးရွာအုပ်စု



မာတိကာ

- ၁။ မြို့နယ်မြေပုံ
- ၂။ ကျေးရွာမြေပုံ(တည်နေရာ)
- ၃။ အုပ်စုတွင်ပါဝင်သောကျေးရွာများစာရင်း
- ၄။ ကျေးရွာအခြေခံအချက်အလက်များ (ကျေးရွာသမိုင်းကြောင်း)
- ၅။ လူထုပူးပေါင်းပါဝင်သော လူမှုဆန်းစစ်ခြင်းနှင့် အကဲဖြတ်ခြင်းလုပ်ငန်းစဉ်(PSA/PRA)အကျဉ်းချုပ်ဇယား
- ၆။ ကျေးရွာဖွံ့ဖြိုးရေးအစီအစဉ်အတွက်အသုံးပြုခဲ့သော PRA tools များနှင့်တစ်ခုချင်းစီအတွက် သုံးသပ် ချက်များ
- ၇။ ကော်မတီဝင်များရွေးချယ်ခြင်းနှင့်ကျေးရွာဖွံ့ဖြိုးရေးအစီအစဉ်ဆောင်ရွက်မှုမှတ်တမ်းခါတ်ပုံများ
- ၈။ ကျေးရွာအချက်အလက် (ပုံစံ-၁)
- ၉။ စီမံကိန်းစက်ဝန်းအချိန်ဇယား (ပုံစံ-၂)
- ၁၀။ ကျေးရွာဖွံ့ဖြိုးရေးဦးစားပေးအစီအစဉ် (ပုံစံ-၃)
- ၁၁။ အစည်းအဝေးမှတ်တမ်းများ
- ၁၂။ ကဏ္ဍအလိုက်ဦးစားပေးဖွံ့ဖြိုးရေးလုပ်ငန်းစဉ်များ



၁။ ဖျော်ဘွယ်မြို့နယ် အခြေပြမြေပုံ

ဖျော်ဘွယ်မြို့နယ်အခြေပြမြေပုံ

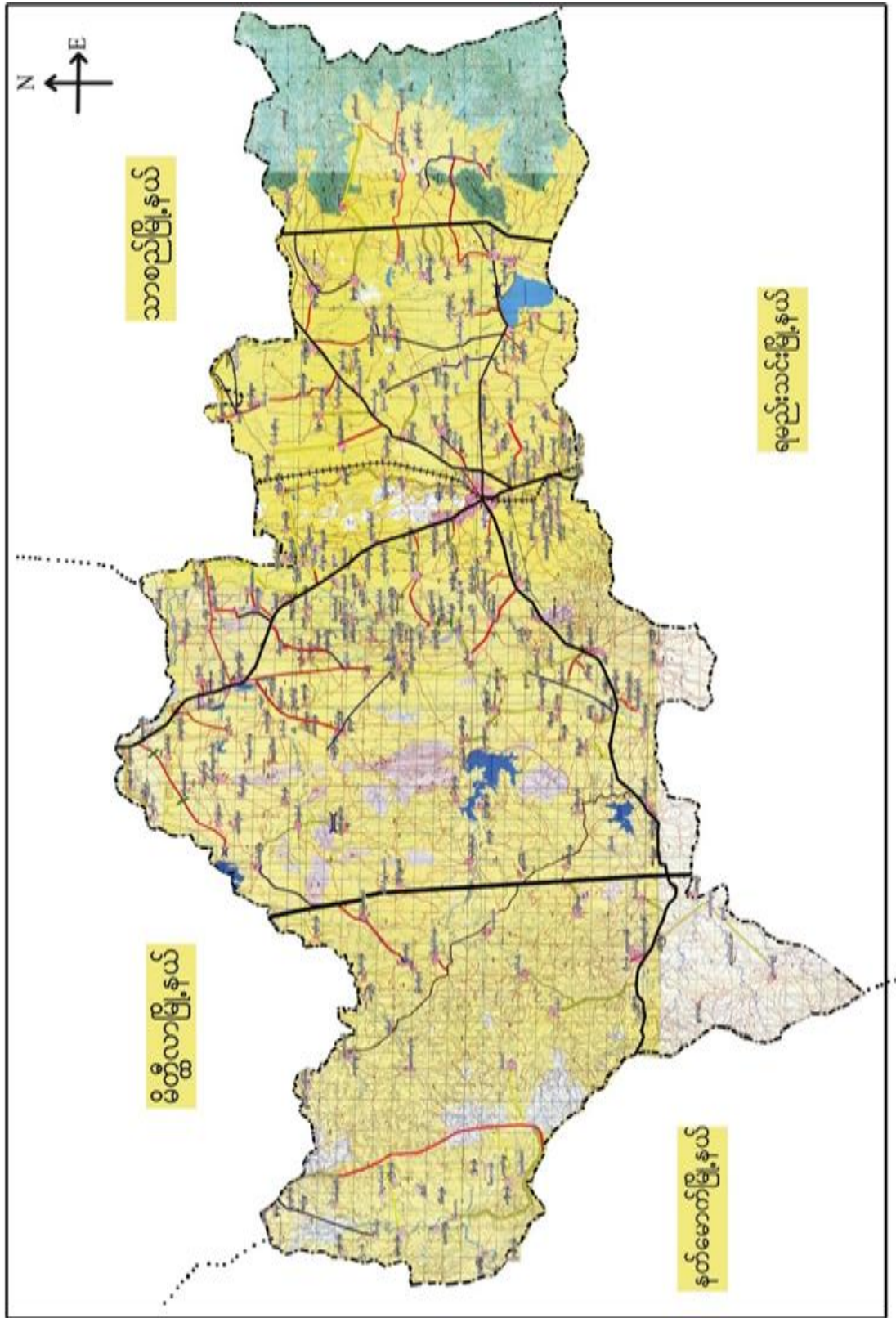



၂။တောင်ညောင်ကုန်းကျေးရွာအုပ်စုမြေပုံ

တောင်ညောင်ကုန်းကျေးရွာအုပ်စုမြေပုံ

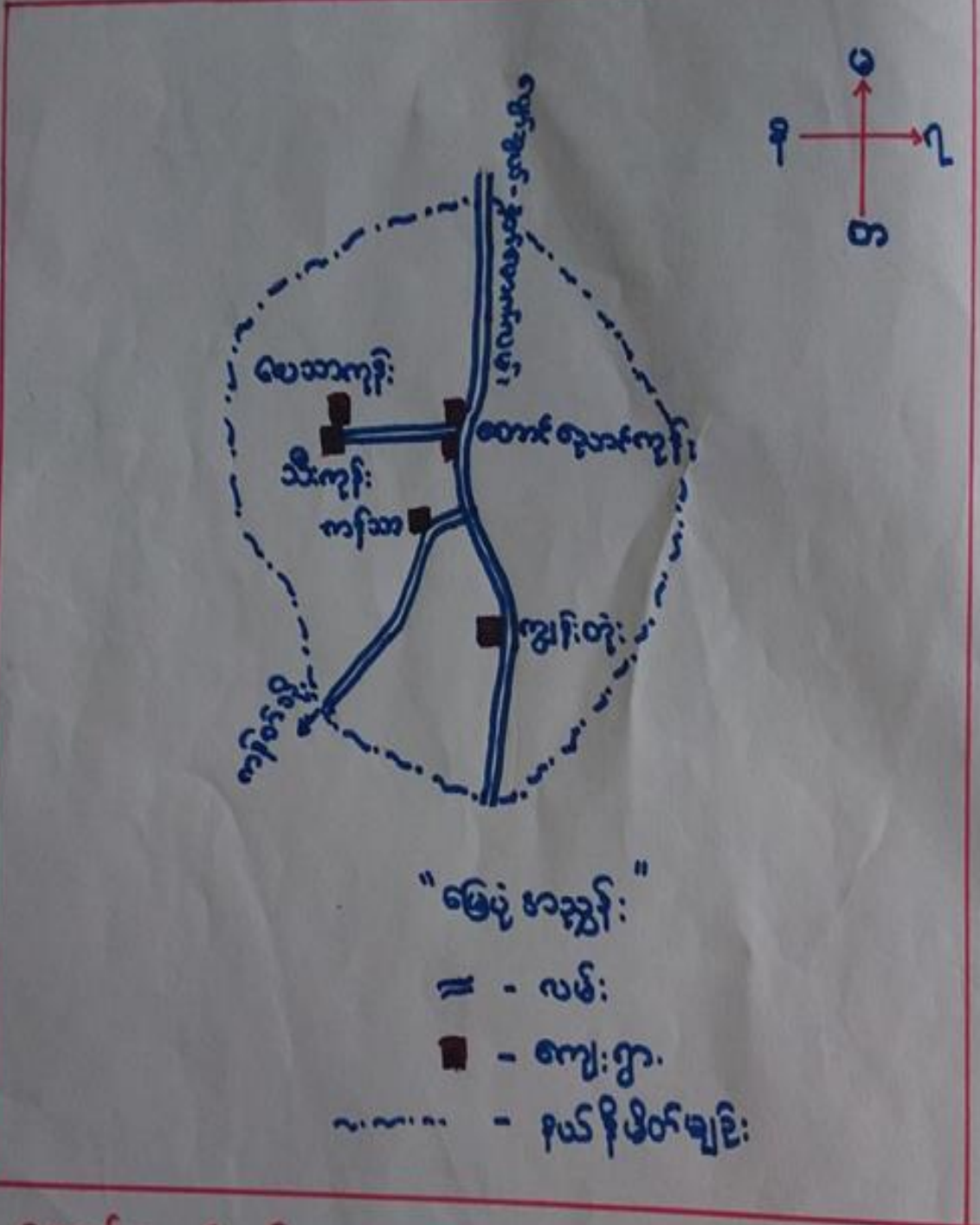

တောင်ညောင်ကုန်းကျေးရွာအုပ်စုမြေပုံ



၃။ ကျေးရွာအုပ်စုတွင်ပါဝင်သော ကျေးရွာများ

၁။ တောင်ညောင်ကုန်း ၂။ လေသာကုန်း ၃။ သီးကုန်း ၄။ ကျွန်းတုန်း ၅။ ကန်သာ
၆။ ကျေးရွာ၏အခြေခံအချက်အလက်များ

- ထိခိုက်လွယ်သော အုပ်စုများ လူဦးရေ (သက်ကြီး၊ မြေယာမဲ့၊ မသန်စွမ်းအုပ်စုများ)

သက်ကြီး	မြေယာမဲ့	မသန်စွမ်း
၉၀	ကျား (၇၅)၊ မ (၁၀၀)	၂၇

- ကျေးရွာတွင်းရရှိနိုင်သော ဝန်ဆောင်မှုများ (ကျန်းမာရေးဆေးခန်း၊ စာသင်ကျောင်း)

ဆေးရုံ/ဆေးခန်း	စာသင်ကျောင်း	စာကြည့်တိုက်	မူကြိုကျောင်း	ဈေး
မရှိ	ရှိ	မရှိ	ရှိ	မရှိ

- ရွာသူရွာသားများ၏ အဓိကစီးပွားရေးလုပ်ငန်း (စိုက်ပျိုးမွေးမြူရေး၊ အခြားသီးနှံများ)

မွေးမြူရေး		စိုက်ပျိုးရေး		အခြား
နွား၊ ဝက်	ကြက်	နှမ်း၊ မြေပဲ	ငရုတ်၊ စပါး	

- အဓိကရရှိနိုင်သော အရင်းအမြစ်များ

ကျောက်	သဲ	ကျောက်ဆွေး	ဂျင်းမြေ	အခြား
ရှိ	ရှိ	မရှိ	မရှိ	

- ကျေးရွာနှင့်သက်ဆိုင်သော အခြားအရင်းအမြစ်များ

သောက်သုံးရေရရှိနိုင်မှု	မြေလွတ် မြေရိုင်း	ဆည်ရေသောက်စရိယာ	အခြား
ရှိ	မရှိ	မရှိ	



၅။ လူထုပူးပေါင်းပါက်သော လူမှုဆန်းစစ်ခြင်းနှင့် အကဲဖြတ်ခြင်းလုပ်ငန်းစဉ် (PSA / PRA) အကျဉ်းချုပ်ဇယား

စဉ်	ကရိယာများ (PRA Tools)	ရက်စွဲ	ဦးတည်အုပ်စုနှင့် ရည်ရွယ်ချက်များ	တက်ရောက်သူ			အဓိက ဆွေးနွေးချက်များ
				ကျား	မ	ပေါင်း	
၁	ကျေးရွာလူမှုရေး၊ အရင်းအမြစ်ပြမြေပုံ (Social Map/ Resource Map)	၂-၁၂-၂၀၂၀	ရပ်မိရပ်ဖ၊ ကော်မတီ တီဝင်များ၊ကျေးရွာလူထုများ၊ မြေပုံအားအသုံးပြု၍ ၎င်းတို့၏ အဓိကပြဿနာများ၊ အရင်းအမြစ်များနှင့် အခြေခံအဆောက်အအုံများ၊	၁၂	၁၅	၂၇	ကျေးရွာလူထု၏ ထင်ရှားသောမြေနေရာ၊အခြေခံအဆောက်အအုံအစဉ်များ၊တိုင်းရင်းသားများနှင့် ဘာသာရေး အဖွဲ့အစည်းများ၊မသန်စွမ်းသူရှိ သည့်အိမ်ထောင်စုများ၊အမျိုးသမီး သမီးဦးဆောင်သည့်အိမ်ထောင်စုများ၊လူမှုရေးဆိုင်ရာအချက်အလက်များ။ ပြဿနာများနှင့် ဖြစ်နိုင်ခြေရှိသောအဆောက်အအုံအစဉ်များ
၂	ဥစ္စာနေကြွယ်ဝမှုအဆင့်သတ်မှတ်ခြင်း (Wealth Ranking)	၂-၁၂-၂၀၂၀	ကျေးရွာအတွင်း စီးပွားရေးအခြေအနေအကွာခြားသော သာအုပ်စုများကိုစိစစ်ရန် ချမ်းသာ၊ အလယ်အလတ်၊နွမ်းပါး၊ အလွန်နွမ်းပါးအုပ်စုများ	၁၅	၁၇	၃၂	ကျေးရွာအတွင်းရှိ အိမ်ထောင်စုများအား လူမှုစီးပွားအခြေအနေအလိုက် အုပ်စုများသတ်မှတ်ပေးခြင်း
၃	ကျေးမရေးရာကဏ္ဍ # ၁ ပိုင်ဆိုင်မှုနှင့်ခွဲခြမ်းစိတ်ဖြာမှု	၂-၁၂-၂၀၂၀	အမျိုးသားနှင့်အမျိုးသမီးများ(အရင်းအမြစ်ပိုင်ဆိုင်အသုံးချမှု)	၁၅	၁၇	၃၂	အမျိုးသားနှင့်အမျိုးသမီးများ(အရင်းအမြစ်ပိုင်ဆိုင်အသုံးချမှု၊ ထိုအချက်အလက်များကို ဖြစ်ပေါ်စေခြင်း။)
၄	ရာသီခွင်ပြပြက္ခဒိန် (Seasonal Calendar)	၂-၁၂-၂၀၂၀	ကော်မတီဝင်၊ အမျိုးသမီး၊ အမျိုးသားများ	၁၂	၁၅	၂၇	ကျေးရွာတွင် တစ်နှစ်ပတ်လုံးကွဲပြားခြားနားစားနားသောအချိန်အလိုက် ဖြစ်ပျက်ဆောင်ရွက်ခဲ့သည့်ရာသီ ၁၁သို့တူ၊ စိုက်ပျိုးသီးနှံများ၊ လယ်ယာလုပ်ငန်းများ၊ နေ့စားလုပ်ငန်းများ၊ မွေးမြူရေးလုပ်ငန်းများ၊ ဝမ်းစာဖူလုံမှု နှင့် ပွဲတော်များ



၅	ကျားမရေးရာ# ၂ ပင့်ကူအိမ် ကွန်ယက် (Spider Web)	၃.၁၂.၁၉	အမျိုးသားများ နှင့် အမျိုးသမီးများ	၉	၇	၁၆	ကျေးရွာအတွင်းရှိ အမျိုးသမီး များ၏ အခြေအနေကိုသိရှိစေရန် တန်းတူအခွင့်အရေး ရရှိမှု နှင့် မရရှိသည့် အကြောင်းအရင်း၊ ပညာရေးအတွက်ဆုံးဖြတ်ချ တ်ချက်ချခြင်း၊ အိမ်မှုကိစ္စဆောင်ရွက်မှု
၆	အဖွဲ့အစည်းချိတ် ဆက်ပုံ - ပင်းပုံစံ(Venn Diagram)	၃.၁၂.၁၉	ကျေးရွာအုပ် ချုပ်ရေးအဖွဲ့၊ ကျေးရွာ စီ/ ထောက်အဖွဲ့	၁၁	၁၅	၂၆	ကျေးရွာအတွင်းရှိ အဓိကအုပ်စုများအဖွဲ့အစည်းများ တည်ရှိနေမှုကိုသိရှိရန်၊ ၎င်းအဖွဲ့အစည်းများအုပ်စုများ ဘေးဆက်စပ်နေမှုပူးပေါင်းဆောင်ရွ ဆောင်ရွက်မှုအားသိရှိနိုင်ရန်၊
၇	ပြဿနာသစ်ပင် (Problem Tree)	၁၀.၁၀.၂ ၀၁၉	အမျိုးသား နှင့် အမျိုးသမီး	၇၀	၈၀	၁၅၀	ကျေးရွာဖွံ့ဖြိုးမှုနောက်ကျခြင် င်းအကြောင်းသိရှိရန်
၈	ကျေးရွာ၏ မျော်မှန် န်းချက် (၄)နှစ်စာ ကျေးရွာဖွံ့ဖြိုးရေးအစီအစဉ်	၃.၁၂.၁၉	အမျိုးသားအုပ်စု၊အ မျိုးသမီးအုပ်စု၊လူင ယ်အုပ်စု၊ ရပ်မိရပ်ဖအုပ်စု	၇၃	၈၈	၁၆၁	ကျေးရွာသားများ၏ မဲပေးရွေးချယ်ထားသည့် ဖွံ့ဖြိုးတိုးတက်ရေးလုပ်ငန်းစဉ်များ ဘေးအား ဦးစားပေးအလိုက်သတ်မှတ်ချက်



ကျေးရွာမြေပုံသုံးသပ်ချက်။

ဂူဗူရေ: ကခြေပြ သယံဇာတ ကရင်; ကခြေပြ မြေပုံ

ကျေးရွာ - ကျွန်းတုန်း;

ကုမ်ဇု - တောင်ညောင်ကုန်း;

ဆွေးနွေးခြင်း ဖွင့် ဆန်း; စစ်ခြင်း;

မြို့နယ် - မျောက်ကျွန်း

ရက်စွဲ - ၃.၁၂.၂၀၁၉

▲ ကျေးရွာ တွင် ရေထိုင်ကျ သူများ သည် မုနွှားကသာ ခြံဖာ လူမျိုးများ ဖြစ်ကြပါ သည်။

▲ လယ်ယာစိုက်ပျိုးရေး ကို ကဏ္ဍကထား လုပ်ကိုင်ပြီး သေတ်ပညာကို သင်ယူနိုင်သူ များ များပြားပြားသာ ကြောင့် ကလွယ် ကရိုင်း ကွဲရ ကလွယ် ပေါများ သောကြောင့် ကြားစားသောများတွင် သွားရောက် လုပ်ကိုင်သူ များ များပြားပြားသာပါ သည်။

▲ ကျေးရွာရှိ နိမ်ထောင်စု စုစုပေါင်း (၁၂၂၅၅ နိမ်ထောင်ရှိပြီး ကမျိုးသမီး ဦးဆောင်သော (၃၅၅ နိမ်ထောင်ရှိပါ သည်။

▲ လူထုဝတ်စုံ ခြုံစုံ ဖိနပ်; ရေထောက်ပံ့ရုံ ပုံစံများ ဖွင့် မတည်ထား သော စာသင်ကျောင်း ကုတ်တံတိုင်း ဖွင့် စွာတွင်း ကျောက် ချောလမ်း၊ ကြောင် ကျေးရွာ ကတွက် ကကျိုးများ စေပါသည်။

ကျေးရွာ၏ လိုက်နာ ချက် များ

▲ ရွာတွင်း လမ်း ဖွင့် ရေကျော် များ ;

▲ မိုးရေချောင်း ကန် ဖြစ်ပေးခြင်း ;

▲ ကျေးလက်စားနပ် ဖွင့် ဆရာစတင် ဆရာမများ ချထားပေးခြင်း ;

▲ ကန်စိုက်ပျိုးရေး ဖွင့် ဆရာစတင် ဆရာမများ ချထားပေးခြင်း ;



ပိုင်ဆိုင်မှုသုံးသပ်ခြင်း။

ပိုင်ဆိုင်မှု သုံးသပ်ခြင်း

ကျေးဇူး - ကျီးတိုင်း

မြို့နယ် - ပျော်အူပယ်

ဧည့်သည် - တောင်ညောင်ကုန်း

ရက်စွဲ - ၃-၅-၁၉

ဆွေးနွေးခြင်းနှင့် ဆန်းစစ်ခြင်း

၁ ကရင် : ကခြစ် သုံး ခွဲ ဖြစ်

* ထင်း၊ တေ၊ ကေး၊ လှည်း၊ တို့ကို ကမျိုး၊ သား၊ ဗျား၊ က သုံး ခွဲကြ ပါသည်။

* ကပ် ချုပ်စစ် ထိ၊ ထင်း၊ တို့ကို ကမျိုး၊ သား၊ ဗျား၊ က သုံး ခွဲ ပါသည်။

* လယ်ကွင်း၊ ဆိုင်ကယ်၊ စက်ဘီး၊ ခွာ၊ ရေချွတ် တွင်း၊ သီးခြံ ခွံ တို့ကို ကမျိုး၊ သား၊ ကမျိုး၊ သား၊ ခွင်ဦး၊ ဝလုံး သုံး ခွဲ ကြ ပါသည်။

ကရင် : ကခြစ် ထိန်း ချုပ် ဖြစ်

* ထင်း၊ ကေး၊ လှည်း၊ ခွာ၊ စက်ဘီး၊ ဆိုင်ကယ်၊ ထီး၊ တေ၊ လယ်ကွင်း၊ ရေချွတ် တွင်း၊ ဗျားကို ကမျိုး၊ သား၊ ဗျား၊ က ထိန်း ချုပ် ဖြစ်ပါသည်။

* ထီး၊ ခွင် ခွံ ကပ် ချုပ်စစ် တို့ကို ကမျိုး၊ သား၊ ဗျား၊ က ထိန်း ချုပ် ပါသည်။

* ထီး၊ ခွံ ခွံ ကို ကမျိုး၊ သား၊ ကမျိုး၊ သား၊ ခွင်ဦး၊ ဝလုံး သုံး ခွဲ ကြ ပါသည်။



ဥစ္စာ ဝန်ကြွယ်ဝမှုကဆင့်သတ်မှုထိခွပ်ခြင်း

ကျေးရွာ - ကျွန်းကျွန်း

မြို့နယ် - မျော်သွယ်

အုပ်စု - ကောင်းညောင်ကျွန်း

ရက်စွဲ - ၃.၀၅.၂၀၁၉

ဆွေးနွေးခြင်းနှင့်ဆန်းစစ်ခြင်း

- △ သျှမ်းသာသော နိဒါန်းစာစောင်စုမှာ < ၃၅ > နိဒါန်းစာစောင်စုမှာ < ၀၅ > နှင့် ဖြစ်ပါသည်။
- △ အလယ်အလတ် နိဒါန်းစာစောင်စုမှာ < ၁၃၃ > နိဒါန်းစာစောင်စုမှာ < ၅၉ > နှင့် ဖြစ်ပါသည်။
- △ နွမ်းပါးသော နိဒါန်းစာစောင်စုမှာ < ၃၀ > နိဒါန်းစာစောင်စုမှာ < ၁၄ > နှင့် ဖြစ်ပါသည်။
- △ ကလွန်နွမ်းပါးသော နိဒါန်းစာစောင်စုမှာ < ၂၇ > နိဒါန်းစာစောင်စုမှာ < ၁၂ > နှင့် ဖြစ်ပါသည်။
- △ လူထုမဟုတ်ဘဲ နိဒါန်းစာစောင် အလုပ်ကိုင်စွမ်းရည်ကောင်းမွန် ရှိလာခြင်းကြောင့် နွမ်းပါးမှုမှာ ယခင်ဖြစ်ပျားထက် လျော့နည်းလာခြင်း ဖြစ်ပါသည်။
- △ နွမ်းပါးသူများ ပါဝင်လျက် ကိုင်ဆိုင်သော လုပ်ငန်းများကို ဆောင်ရွက် လုပ်ကိုင်ခြင်းကြောင့် ဝင်ငွေများ ရရှိလာနိုင်ပါသည်။



ရာသီခွင်ပြ ပြက္ခဒိန်

ကျေးဇူး - ကျွန်းတုန်း

ဖြိုနယ် - ပျော်ကွယ်

ကုန်စုံ - တောင်ညောင်ကုန်း

ရက်စွဲ - ၃.၃၂.၂၀၁၉

ဆွေးနွေးခြင်း၊ ဖွင့်ဆိုခြင်း၊ စစ်ခြင်း

- △ ကျေးဇူး၊ ကုန်စုံ၊ ကျွန်းတုန်း၊ နေ့စဉ် လယ်ယာသိုက်ဖျိုးရေး၊ ကိုကိကထာ၊ လုပ်ဆောင်ကြပါသည်။ စိုက်ပျိုးရေးသီးနှံများ ကနေဖြေ၊ ရေစက်၊ ဖွတ်၊ ဝါ၊ ခရမ်းချဉ် ဖွတ်၊ ပဲကမျိုးဖျိုးတို့ကို ကိကထာ၊ စိုက်ပျိုးကြပါသည်။
- △ ဝါဆိုလ၊ သီတင်းကျွတ်၊ တန်ဆောင်မုန်း၊ နတ်တော်၊ ပြာဆိုလများ တွင် ကျွန်းတောင်ကောင်းမွန်ပြီး ကျွန်းလများ တွင် ရာသီဥတု ကပြောင်းလဲလာပြီး ကျွန်းတောင်ကောင်းမွန်မှာ ကသင့်ကတင်သာရှိပါသည်။
- △ ဝါဆို၊ ဝါခေါင်၊ တပို့တွဲ၊ တပေါင်းလများ တွင် မြစ်သောကြောင်၊ ကလွယ်ကနိုင်းကွဲ၊ ကလွယ်၊ ကသင့်သာရှိ၍ ကျွန်းလများ သီးနှံစိုက်ပျိုးရိတ်သိမ်းချိန်များ မြစ်သောကြောင်၊ ကလွယ်ကနိုင်းကွဲ၊ ကလွယ်၊ ကောင်းမွန်ပါသည်။
- △ နယုန်၊ ဝါခေါင်၊ ပြာဆို၊ တပို့တွဲလများ မှ လွဲ၍ ကျွန်းလများ တွင် ရာသီဥတုကပြောင်းလဲ၍ မြစ်သောကြောင်ရှိပါသည်။
- △ လကများ စုမှာ ဝင်ငွေ နည်းပါး၍ ထွက်ငွေသာများ မြားပါသည်။



၆.၅။ ဗင်းပုံစံကိုသုံးပြု၍ အဖွဲ့အစည်းများချိတ်ဆက်မှု

မင်းပုံစံ ကဏ္ဍ ကစည်းပွဲ ချိတ်ဆက်မှု ဖြစ်ပွားခြင်း

ကျေးဇူး - ဤတန်းတန်း
 ကျွန်ုပ်တို့ - တောင်တောင်တန်း

မြို့နယ် - မြောက်ဘက်
 ရက်စွဲ - ၃.၁၂.၂၀၁၉

၂. ဆောင် ဆွေးနွေးမှု - ဒေါ်ခင်စုစု
 ပါဝင်ဆွေးနွေးမှု - ကျား (၁၁) ဝေ (၁၅)
 မှတ်တမ်း တင်မှု - ဒေါ်ခင်စုစု

၆.၅.၁ - ဦးရဲလွင်နေ့စဉ်
 ၆.၅.၂ - ဒေါ်ခင်စုစု

၆.၅.၃ - ဒေါ်ခင်စုစု

၆.၅.၄ - ဒေါ်ခင်စုစု

၆.၅.၅ - ဒေါ်ခင်စုစု

၆.၅.၆ - ဒေါ်ခင်စုစု

၆.၅.၇ - ဒေါ်ခင်စုစု

၆.၅.၈ - ဒေါ်ခင်စုစု

၆.၅.၉ - ဒေါ်ခင်စုစု

၆.၅.၁၀ - ဒေါ်ခင်စုစု

၆.၅.၁၁ - ဒေါ်ခင်စုစု

၆.၅.၁၂ - ဒေါ်ခင်စုစု

၆.၅.၁၃ - ဒေါ်ခင်စုစု

၆.၅.၁၄ - ဒေါ်ခင်စုစု

၆.၅.၁၅ - ဒေါ်ခင်စုစု



သုံးသပ်ချက်

မင်းပိုင်ကပ္ပဲ၊ ကစည်၊ ဒုဇ်၊ ချိတ်ဆက်ဖွဲ့ပြ မြေပုံ

ကျေးရွာ - ကျွန်းကျွန်း :

မြို့နယ် - ပျော်ဆွယ်

ကုန်ပစ္စည်း - တောင်ညောင်ကျွန်း

ရက်စွဲ - ၂၀၅. ၁၉

ဆွေးနွေးခြင်း၊ ဒုဇ်၊ ဆန်း၊ ဝတ်ခြင်း၊

- △ ဂေါပက ကပ္ပဲ၊ နာယက၊ ဆယ်၊ နိမ်၊ ခေါင်း၊ ပရဟိတ၊ လူမှုရေး၊ ကပ္ပဲ၊ ဗျာ၊ လူထုဝဟိုဠာ၊ နိမ်၊ နိမ်၊ ကော်၊ မတီ၊ ကပ္ပဲ၊ တို့၊ သည် ကျေးရွာ၊ လူထု၊ ဒုဇ်၊ ကဏိက၊ ချိတ်ဆက်၊ နေ၊ သာ ကျေးရွာ၊ ကပ္ပဲ၊ ဤ၊ ကပ္ပဲ၊ ကစည်၊ ဗျာ၊ ဖြစ်ပါသည်။
- △ ကလေး၊ ကပ္ပဲ၊ ကမ္ဘာ၊ သမီး၊ ရေး၊ ရာ၊ မီး၊ သတ်၊ တပ်၊ ဖွဲ့၊ ဗျာ၊ သည် လည်၊ ကျေးရွာ၊ လူထု၊ ဒုဇ်၊ ချိတ်ဆက်၊ ဖွဲ့၊ ဤ၊ သော ကပ္ပဲ၊ ဗျာ၊ ဖြစ်ပါသည်။
- △ လူထုဝဟိုဠာ၊ နိမ်၊ ကပ္ပဲ၊ သည် ကျေးရွာ၊ ဖွဲ့၊ မြို့၊ ရေး၊ ဖွဲ့၊ ဗျာ၊ ကိုလုပ်ဆောင်ပေး၊ ရှေ့သော ကျေးရွာ၊ ဒုဇ်၊ ချိတ်ဆက်၊ ဖွဲ့၊ ဤ၊ သော ကဏိက ကျသော ကပ္ပဲ၊ ကစည်၊ ဖြစ်ပါသည်။
- △ ဆေး၊ ရုံ၊ ဆေး၊ ဝန်၊ မိုက်၊ ပျိုး၊ ရေး၊ သက်၊ ပညာ၊ ရေး၊ ကျောင်း၊ ဗျာ၊ ကျွန်ုပ်တို့၊ ရေး၊ ချား၊ ရုံး၊ တို့၊ သည် လည်၊ ကျေးရွာ၊ ဖြစ်ပေ၊ ကဏိက ကျသော ကပ္ပဲ၊ ကစည်၊ ဗျာ၊ ဖြစ်ပါသည်။
- △ သမဝါယမ၊ လ.ဝ.က၊ မာသ၊ ပရဟိတ၊ ဆောင်ရွက်မှု၊ နာရေး၊ ကူညီမှု၊ ကသင်း၊ ကပ္ပဲ၊ ဗျာ၊ ဒုဇ်၊ လည်၊ ချိတ်ဆက်၊ ဖွဲ့၊ ဤ၊ သော
- △ ရဲ့ဝန်၊ မီး၊ သတ်၊ တို့၊ သည် လည်၊ ကျေးရွာ၊ ဒုဇ်၊ ကစည်၊ ဗျာ၊ သာ ချိတ်ဆက်၊ ဖွဲ့၊ ဤ၊ သော



၆.၆။ ပင့်ကူအိမ်ကွန်ယက် နှင့် သုံးသပ်ချက်

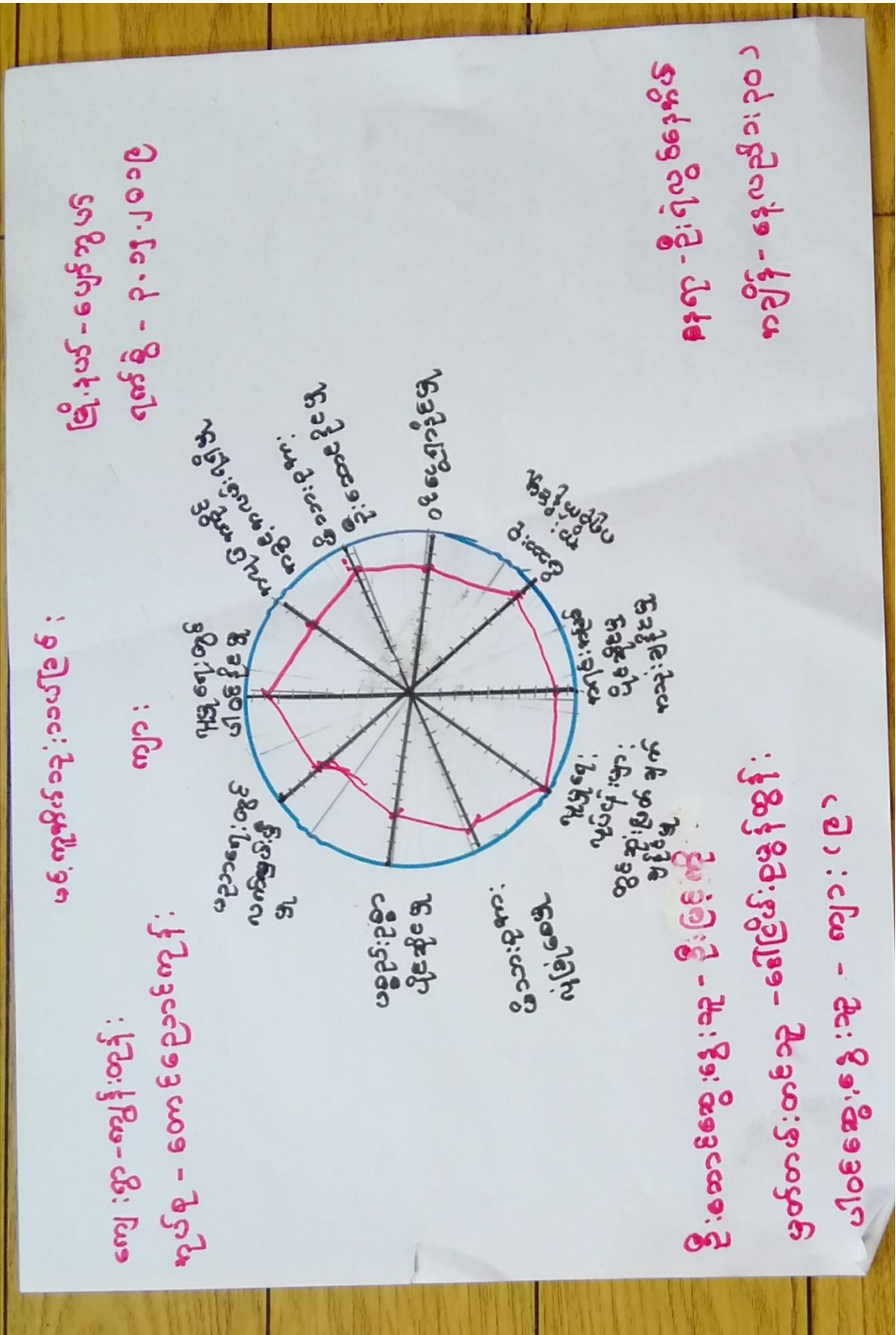



မင်းကုန် နယ် ဝဋ်သင်္ကြာစင် :

ကျေးရွာ - ကျွန်းကျွန်း :

ကုန်စုံ - တောင်ခြေသစ်ကုန်း :

၂ : ကျေးရွာစင် :

ကျေးရွာစင် ဝဋ်သင်္ကြာစင်

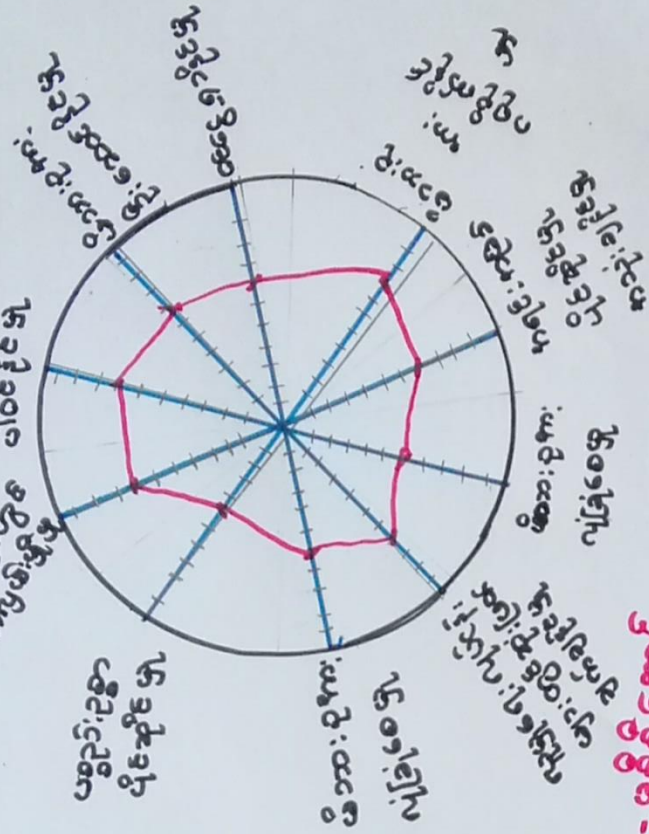

ကျေးရွာစင် - ကျေးရွာစင်

ကျေးရွာစင် - ကျေးရွာစင်

ကျေးရွာစင် - ကျေးရွာစင်

ကျေးရွာစင် - ကျေးရွာစင်

ကျေးရွာစင် - ကျေးရွာစင်

ကျေးရွာစင် - ကျေးရွာစင်

ကျေးရွာစင် - ကျေးရွာစင်



ପଠ୍ୟପୁସ୍ତକ - ପଞ୍ଚମ ଶ୍ରେଣୀ
 ପଠ୍ୟପୁସ୍ତକ - ପଞ୍ଚମ ଶ୍ରେଣୀ

ପଠ୍ୟପୁସ୍ତକ - ପଞ୍ଚମ ଶ୍ରେଣୀ
 ପଠ୍ୟପୁସ୍ତକ - ପଞ୍ଚମ ଶ୍ରେଣୀ

ପଠ୍ୟପୁସ୍ତକ - ପଞ୍ଚମ ଶ୍ରେଣୀ

ପଠ୍ୟପୁସ୍ତକ - ପଞ୍ଚମ ଶ୍ରେଣୀ

ପଠ୍ୟପୁସ୍ତକ - ପଞ୍ଚମ ଶ୍ରେଣୀ

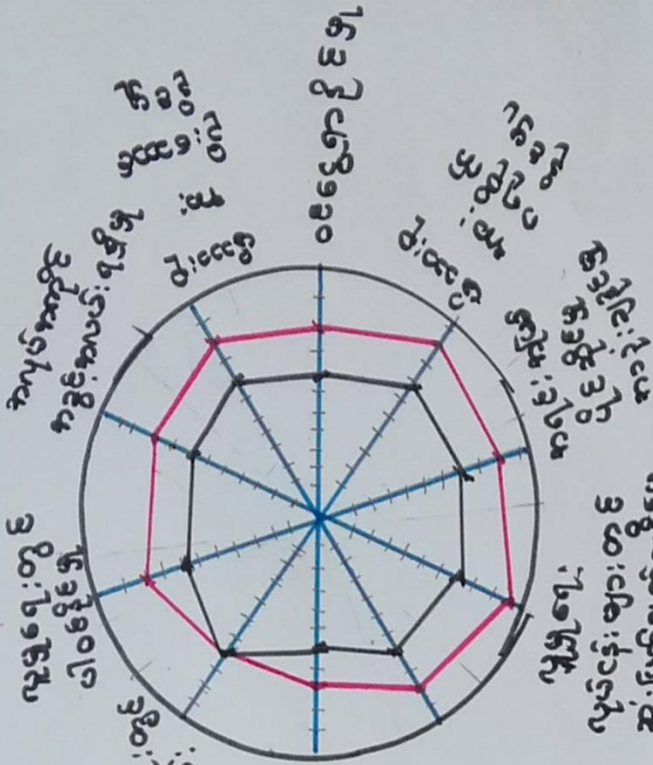

ପଠ୍ୟପୁସ୍ତକ - ପଞ୍ଚମ ଶ୍ରେଣୀ
 ପଠ୍ୟପୁସ୍ତକ - ପଞ୍ଚମ ଶ୍ରେଣୀ
 ପଠ୍ୟପୁସ୍ତକ - ପଞ୍ଚମ ଶ୍ରେଣୀ
 ପଠ୍ୟପୁସ୍ତକ - ପଞ୍ଚମ ଶ୍ରେଣୀ



ပင့်ကူအိမ်ကွန်ယက် သုံးသပ်ချက်။

ပင့်ကူအိမ် သုံးသပ်ခြင်း

ကျေးဇူး - ကျွန်းတုန်း

ဇွဲ.နယ် - မျောက်ကွယ်

ကျယ်စု - တောင်ညောင်ကုန်း

ရက်စွဲ - ၃.၁၂.၂၀၁၉

ဆွေးနွေးခြင်းနှင့် ဆန်းစစ်ခြင်း

△ ပညာရေးတွင်လက်လှမ်းမီမှုတွင် ကမ္ဘာ့သားများနှင့် ကမ္ဘာ့သမီးများတွင် ကမ္ဘာ့သားများနှင့် ကမ္ဘာ့သမီးတို့ထက် ထူးခြားပါသည်။

△ လူမှုရေးတွင် ပါဝင်နိုင်မှု ၊ ကလေးကလေးကလေးကလေးကလေးကလေး ၊ ဖိသားစုက ဦးဆောင်နိုင်မှု ၊ ဝင်ရောက်နိုင်မှု ၊ ဖိသားစုက ၊ ဂရုစိုက်နိုင်မှု ၊ ကရုဏာ ဖြစ်နိုင်မှု ကသုံးချနိုင်မှု ၊ ဖိသားစုက လုံခြုံမှု ၊ ပစ္စည်းဥစ္စာပိုင်ဆိုင်မှုတို့တွင် ကမ္ဘာ့သားများနှင့် ကမ္ဘာ့သမီးများ ၊ ဖိသားစုက ၊ ဖိသားစုက ၊ သာဓိဋ္ဌိပါသည်။

△ လူမှုရေးလုပ်ငန်းများတွင် ဆုံးဖြတ်ချက်ချနိုင်မှုတွင် ကမ္ဘာ့သားများက ကမ္ဘာ့သမီးများထက်သာနေပါသည်။



ပြဿနာသစ်ပင်

ဦးအောင်ကျော်

ကျေးဇူးတင်အားတင်

ရက်စွဲ - ၂၆.၁.၂၀၁၇

အောင်အောင်ကျော် <အေးအေး၊ ခြင်္သေ့၊ စိမ်းစိမ်း>

- △ ကျေးဇူးတင်အားတင် ချီးမြှင့်ပေးရန်၊ မကောင်းခြင်း၊ နည်း၊ ပညာမပညာ သူတို့နည်းခြင်း၊ ပညာရေးရှာရန် လျှော့ခြင်း၊ လျှပ်စစ်ဖိမ့်မရခြင်း၊ ကလောင်ကိုင် ကလောင်ကလေးများ နည်းပါးခြင်း၊ စီးပွားဆောင်ရွက်ခြင်း၊ စည်လုံးမှုမရှိခြင်း၊ ကျေးဇူးတင်အားတင် ချီးမြှင့်ပေးရန် ဖြစ်နေသည်။
- △ လယ်ယာထွက်ကုန်များ ကျိတ်ဖျက် မပိုင်ဆောင်နိုင်ခြင်း၊ ပညာရေး၊ လူမှုရေး၊ စီးပွားရေး၊ ကျန်းမာရေး စွာကိုလုံခြုံစေရန် ရသော ငြိမ်းချမ်းစေရန် တွေ့ရှိရသည်။
- △ ဆိုက်ခတ်မှုများဖြင့် လည်ပတ်မှုများ၊ စေတနာ ဦးစားပေးရန်၊ တွင်တွင်၊ ကျောက်ကျောက် လက်ခံမှု၊ မည်ဖြစ်သည်။



၆.၈။ ကျေးရွာ၏ မျက်မှန်ချက် (၄)နှစ်စာ ကျေးရွာဖွံ့ဖြိုးရေးအစီအစဉ်

အခြေအနေအထား		အခြေအနေအထား	အခြေအနေအထား
<p>၂၀၁၇.၂၀၁၈ - ၂၀၁၉ ခုနှစ်</p>	<p>အခြေအနေအထား</p>	<p>အခြေအနေအထား</p>	<p>အခြေအနေအထား</p>
<p>၂၀၁၉.၂၀၂၀ - ၂၀၂၁ ခုနှစ်</p>	<p>အခြေအနေအထား</p>	<p>အခြေအနေအထား</p>	<p>အခြေအနေအထား</p>
<p>၂၀၂၁.၂၀၂၂ - ၂၀၂၃ ခုနှစ်</p>	<p>အခြေအနေအထား</p>	<p>အခြေအနေအထား</p>	<p>အခြေအနေအထား</p>



အမျိုးသမီး

မေးခွန်း - ကျွန်းကျွန်း
 ကျွန်း - မေးခွန်းကျွန်း

မြို့နယ် - မြောက်ပိုင်း
 မြို့နယ် - မြောက်ပိုင်း

ပြောဆိုသူ / အမည် / နေအိမ်	လုပ်ငန်း / ဘဝ	အခြားအချက်အလက်
မိ: ကျွန်း / ကျွန်း / ကျွန်း	မိ: ကျွန်း / ကျွန်း / ကျွန်း	ကျွန်း / ကျွန်း / ကျွန်း
မိ: ကျွန်း / ကျွန်း / ကျွန်း	မိ: ကျွန်း / ကျွန်း / ကျွန်း	ကျွန်း / ကျွန်း / ကျွန်း
မိ: ကျွန်း / ကျွန်း / ကျွန်း	မိ: ကျွန်း / ကျွန်း / ကျွန်း	ကျွန်း / ကျွန်း / ကျွန်း
မိ: ကျွန်း / ကျွန်း / ကျွန်း	မိ: ကျွန်း / ကျွန်း / ကျွန်း	ကျွန်း / ကျွန်း / ကျွန်း
မိ: ကျွန်း / ကျွန်း / ကျွန်း	မိ: ကျွန်း / ကျွန်း / ကျွန်း	ကျွန်း / ကျွန်း / ကျွန်း



ကျိးပုဒ် - ယေဝ်အုယ
 ပုဒ်စွဲ - ၃.၂.၂၀၀၉

ကျိးပုဒ် - ကျိးပုဒ်
 ပုဒ်စွဲ - ကျိးပုဒ်

ကျိးပုဒ်	ပုဒ်စွဲ	ကျိးပုဒ်	ပုဒ်စွဲ
ကျိးပုဒ်	၁၀	ကျိးပုဒ်	၁၀
ကျိးပုဒ်	၂၅	ကျိးပုဒ်	၂၅
ကျိးပုဒ်	၃၀	ကျိးပုဒ်	၃၀
ကျိးပုဒ်	၄၅	ကျိးပုဒ်	၄၅



၇။ ကော်မတီဝင်များရွေးချယ်ခြင်းနှင့်ကျေးရွာဖွံ့ဖြိုးရေးအစီအစဉ်ဆောင်ရွက်မှုမှတ်တမ်းဓါတ်ပုံများ



စီမံကိန်းမိတ်ဆက်အစည်းအဝေး မှတ်တမ်းဓါတ်ပုံ



အမျိုးသမီးများပင့်ကူအိမ်ကွန်ယက်ရေးဆွဲနေစဉ် မှတ်တမ်းဓါတ်ပုံ



ကျေးရွာလုပ်ငန်းခွဲအတွက်အခက်အခဲများဖော်ထုတ်ဆွေးနွေးစဉ်



ကော်မတီဝင်များစာရင်း

ကျေးရွာစီမံကိန်းအထောက်အကူပြုကော်မတီ စာရင်းများ		
ကျေးရွာ-ကျွန်းတန်း		အုပ်စု-ကောင်စီအဖွဲ့
စဉ်	အမည်	ကျား/မ ရာထူး
၁	ဒေါ်ဖြူဖြူ	စေတနာ့ဝန်ထမ်း
၂		စေတနာ့ဝန်ထမ်း
၃	ဦးစိုးမြင့်	စီထောက်ဥက္ကဋ္ဌ
၄	ဒေါ်စိစိကောင်	စီထောက်ဥက္ကဋ္ဌ
၅	ဦးမြင့်ဝေ	ဝယ်ယူရေးဆပ်ကော်မတီဥက္ကဋ္ဌ
၆	ဦးမျိုးမြင့်	ဝယ်ယူရေးဆပ်ကော်မတီ
၇	ဒေါ်ခိုင်ကြည်	ဝယ်ယူရေးဆပ်ကော်မတီ
၈	ဦးစိုးဆောင်	စောင့်ကြည့်ကြီးကြပ်ရေးဆပ်ကော်မတီဥက္ကဋ္ဌ
၉	ဒေါ်ခင်စု	စောင့်ကြည့်ကြီးကြပ်ရေးဆပ်ကော်မတီ
၁၀	ဦးမင်းမင်း	စောင့်ကြည့်ကြီးကြပ်ရေးဆပ်ကော်မတီ
၁၁	ဒေါ်ခင်စု	လည်ပတ်ထိန်းသိမ်းရေးဆပ်ကော်မတီဥက္ကဋ္ဌ
၁၂	ဒေါ်ခင်စု	လည်ပတ်ထိန်းသိမ်းရေးဆပ်ကော်မတီ
၁၃	ဒေါ်မြ	လည်ပတ်ထိန်းသိမ်းရေးဆပ်ကော်မတီ
၁၄	ဦးမြင့်ဆွေ	ကျေးရွာငွေစာရင်းကိုင်
၁၅	ဒေါ်ခင်မြ	ဝေဖန်အကြံပြုတိုင်ကြားချက်ဖြေရှင်းရေးအဖွဲ့
၁၆		ဝေဖန်အကြံပြုတိုင်ကြားချက်ဖြေရှင်းရေးအဖွဲ့
၁၇		
၁၈		
၁၉		
၂၀		
၂၁		
၂၂		
၂၃		
၂၄		
၂၅		



၈။ ကျေးရွာအခြေခံအချက်အလက်များ (ပုံစံ-၁)

စီမံကိန်း ပထမနှစ် စက်ဝန်း

ပုံစံ - ၈ - ၁ ကျေးရွာအခြေခံအချက်အလက်များ (Form PC 1)

လက်ညှန်ရွတ်၊ ကျေးရွာတစ်ရွာသို့ ပထမဆုံးမိတ်ဆက်ခရီး သွားရောက်သောအခါ လူထုစည်းရုံးရေးမှူးသည် ကျေးရွာ ခေါင်းဆောင်များအား ကျေးရွာအချက်အလက်များကို မေတ္တာရပ်ခံ၍ တောင်းခံရသည်။ ဤအချက်အလက်များကို စီမံကိန်း မိတ်ဆက်အစည်းဝေးမတိုင်မီတောင်းခံရမည်။ စီမံကိန်းမိတ်ဆက်အစည်းဝေးတွင် လူထုစည်းရုံးရေးမှူးသည် ဤအချက်အလက် များအား စစ်ဆေးပြီး မှန်ကန်အောင်ပြုလုပ်ရမည်။ ပြီးနောက်တွင် လူထုစည်းရုံးရေးမှူးမှ သတင်းအချက်အလက်ထံသို့ Tablets မှ တဆင့် ဖြည့်သွင်းရမည်။

ကျေးရွာခေါင်းဆောင် အမည် ဦးကျော်စိုး	ကျေးရွာခေါင်းဆောင်၏ ဖုန်းနံပါတ် ၀၇-၂၅၇၇၈၅၅၁၀	လူထုစည်းရုံးရေးမှူး၏ အမည် ဦးနေမျိုးပိုင်
--	---	---

ပြည်နယ်/တိုင်းဒေသကြီး မန္တလေး	မြို့နယ် - ပျဉ်းကျယ်	ကျေးရွာအုပ်စု - ဇောဇလွန်	ကျေးရွာ - ရွာကြီးလှိုင်
----------------------------------	----------------------	--------------------------	-------------------------

လူမျိုးစု	အိမ်ထောင်စုအရေအတွက်	ကိုးကွယ်သည့်ဘာသာ	အိမ်ထောင်စုအရေအတွက်
လူမျိုးစု (၁) -----	၂၆၂	ဘာသာ (၁) -----	၂၆၂
လူမျိုးစု (၂) -----		ဘာသာ (၂) -----	
လူမျိုးစု (၃) -----		ဘာသာ (၃) -----	
လူမျိုးစုစုစု -----		ဘာသာစု -----	
အခြား	အရေအတွက်		
မသန်စွမ်းသူများ	၁၈	၅၆	၁၈
သက်ကြီးရွယ်အိုများ (၆၅ နှစ် နှင့် အထက်)	၈၀	၅၆	၅၀
စစ်ဘေးရှောင်			

	အမျိုးသား (အရေအတွက်)	အမျိုးသမီး (အရေအတွက်)
လူဦးရေ	၅၇၀	၅၆၃
လူမျိုးစု (၁) -----		
လူမျိုးစု (၂) -----		
လူမျိုးစု (၃) -----		
အခြား		
အိမ်ထောင်ဦးစီး	၂၃၈	၂၄

(၈) အခြေခံအထောက်အအံ့ အသုံးအဆောင်များ

စာသင်ကျောင်း	အမှတ် ခြံမပါ	ကျန်းမာရေး	အမှတ် ခြံမပါ	ဘာသာရေး အထောက် အအံ့များ	အမှတ် ခြံမပါ
--------------	-----------------	------------	-----------------	----------------------------	-----------------



အထက်တန်းကျောင်း	<input type="checkbox"/>	ဆေးရုံ	<input type="checkbox"/>	ဇေတီ	<input checked="" type="checkbox"/>
အလယ်တန်းကျောင်း	<input type="checkbox"/>	ကျန်းမာရေးဌာန	<input type="checkbox"/>	ဘုန်းကြီးကျောင်း	<input checked="" type="checkbox"/>
မူလတန်းကျောင်း	<input checked="" type="checkbox"/>	ကျန်းမာရေးဌာနခွဲ	<input type="checkbox"/>	ဟိန္ဒူဘုရားကျောင်း	<input type="checkbox"/>
ပျက်ကျကျောင်း	<input type="checkbox"/>	ဆေးပေးခန်း	<input type="checkbox"/>	ခရစ်ယာန်ကျောင်း	<input type="checkbox"/>
အခြား	<input type="checkbox"/>	အခြား	<input type="checkbox"/>	ဗလီ	<input type="checkbox"/>
				အခြား	<input type="checkbox"/>
မှတ်ချက်		မှတ်ချက်		မှတ်ချက်	

(ဂ) ကျွမ်းကျင်သူများမှတ်တမ်း (ကျေးရွာတွင်နေထိုင်သော သို့မဟုတ် တခြားရွာမှလာရောက်သော ကျွမ်းကျင်သူများ)

(၁) စာသင်ကျောင်း			(၂) ကျန်းမာရေး			(၃) လက်မှုပညာရှင်		
	ရွာတွင်နေထိုင်သူ	အခြားရွာမှလာသူ		ရွာတွင်နေထိုင်သူ	အခြားရွာမှလာသူ		ရွာတွင်နေထိုင်သူ	အခြားရွာမှလာသူ
မူလတန်းပြဆရာ/မ	<input checked="" type="checkbox"/>	<input checked="" type="checkbox"/>	ဆရာဝန်	<input type="checkbox"/>	<input type="checkbox"/>	လက်သမား	<input checked="" type="checkbox"/>	<input type="checkbox"/>
အထက်တန်းပြဆရာ/မ	<input type="checkbox"/>	<input type="checkbox"/>	လက်ထောက်ကျန်းမာရေးမှူး	<input type="checkbox"/>	<input type="checkbox"/>	ပန်းရံ	<input checked="" type="checkbox"/>	<input type="checkbox"/>
အလယ်တန်းပြဆရာ/မ	<input type="checkbox"/>	<input type="checkbox"/>	အမျိုးသမီးကျန်းမာရေးဆရာမ	<input type="checkbox"/>	<input type="checkbox"/>	လျှပ်စစ်ကျွမ်းကျင်ပညာရှင်	<input type="checkbox"/>	<input type="checkbox"/>
ပျက်ကျဆရာ/မ	<input type="checkbox"/>	<input type="checkbox"/>	သားဖွားဆရာမ	<input type="checkbox"/>	<input checked="" type="checkbox"/>	ရေပိုက်တွယ်သူ	<input type="checkbox"/>	<input type="checkbox"/>
အခြား	<input type="checkbox"/>	<input type="checkbox"/>	ပြည်သူ့ကျန်းမာရေးလုပ်သား	<input type="checkbox"/>	<input type="checkbox"/>	စက်ပြင်ဆရာ	<input checked="" type="checkbox"/>	<input type="checkbox"/>
မှတ်ချက်			မှတ်ချက်			မှတ်ချက်		

(ဃ) ကျေးရွာသို့ရောက်ရှိနိုင်သည့် လမ်းအခြေအနေ / ကျေးရွာတစ်ရွာသည် ၎င်း၏ ကျေးရွာအုပ်စုနှင့် ဆက်သွယ်ထားသော လမ်းအခြေအနေ (အောက်ပါတို့ကိုပိုင်ပါ)

ကျောက်ကြမ်းလမ်း: ကတ္တရာလမ်း ကွန်ကရစ်လမ်း: မော်တော်ဆိုင်ကယ်လမ်း:
 ကျောက်စင်းလမ်း: ခြေသာလမ်း လူသွားလမ်း: အခြား: _____

(င) ကျေးရွာဖွံ့ဖြိုးမှုစီမံချက်

(၁) လူထုပဟိုပြုစီမံကိန်းမစတင်မှီ ဤကျေးရွာတွင်ကျေးရွာဖွံ့ဖြိုးမှုစီမံချက်ရှိခဲ့ပါသလား? ရှိပါသည်/မရှိပါ/မသိပါ ပိုင်ပါ
 (၂) ရှိခဲ့ပါလျှင် ဤစီမံချက်ကို မည်သည့် ခုနှစ်တွင်ပြင်ဆင်ခဲ့ပါသနည်း? နှစ် ၂၀၁၅ မသိပါ
 (၃) ဤစီမံချက်ကို ခြုံနယ်မှအတည်ပြုခဲ့ပါသလား? ပြုခဲ့ပါသည်/မပြုခဲ့ပါ / မသိပါ

(စ) ခရီးအကွာအဝေး

(၁) ဤကျေးရွာ၏ပဟိုမှ ၎င်းကျေးရွာအုပ်စု၏ပဟိုအထိ ခရီးပိုင်မည်မျှကွာဝေးသနည်း? ၂ မိုင် ၆ ဖာလုံ မိုင် ----- / မသိပါ
 (၂) ဤကျေးရွာမှ ၎င်းကျေးရွာအုပ်စုပဟိုအထိ သွားလာရာတွင်ကြာမြင့်သည့်အချိန်

ခြောက်သွေ့ရာသီတွင်ကြာချိန် ၁၀ မိနစ် ထော်လာဂျီ/မော်တော်ဆိုင်ကယ်/ခြေလျင်/လား/မော်တော်ဘုတ်/အခြား: _____
 နွေရာသီတွင်ကြာချိန် ၁၀ မိနစ် ထော်လာဂျီ/မော်တော်ဆိုင်ကယ်/ခြေလျင်/လား/မော်တော်ဘုတ်/အခြား: _____



(ဆ) ပတ်ဝန်းကျင်ဆိုင်ရာ သဘာဝဘေးအန္တရာယ်

ဤကျေးရွာတွင် ရေကြီးခြင်းကဲ့သို့ သဘာဝဘေးအန္တရာယ်ကျရောက်ဖူးခြင်း ရှိပါသလား။

မရှိပါ ရှိပါသည် ရှိလျှင်ဖော်ပြပါ -----

(ဇ) ကျေးရွာတွင် ဇွဲ၊ စည်းထားသော အဖွဲ့အစည်းများ

လူထုပဟိုပြုစီမံကိန်းမတိုင်မီ ဤကျေးရွာတွင် ကျေးရွာဖွံ့ဖြိုးရေးအတွက် အစိုးရ (သို့) ရွာသားများကိုယ်တိုင်(သို့) စီမံကိန်းတစ်ခုခုမှ ဇွဲ၊ စည်းထားသည့် အဖွဲ့အစည်းများရှိပါသလား။

(ဇ) သရဖိုအဖွဲ့အစည်း

(၂) -----

(ဈ) အထွေထွေအုပ်ချုပ်ရေး ဦးစီးဌာန (GAD) မှ မှတ်တမ်းတင်ထားခြင်း

ဤကျေးရွာသည် အထွေထွေအုပ်ချုပ်ရေး ဦးစီးဌာန (GAD) မှ မှတ်တမ်းတင်ထားမှု ရှိပါသလား။

မရှိပါ ရှိပါသည်

ကျေးရွာခေါင်းဆောင်

အမည် - ဦးကျော်စိန်

လက်မှတ် [Signature] ၁၉.၉ - ၇.၃.၂၀၁၇.

လူထုစည်းရုံးရေးမှူး

အမည် - ဦးဇော်စွမ်းစိုင်း

လက်မှတ် [Signature] ၁၉.၉ - ၇.၃.၂၀၁၇.



စီမံကိန်း ဒုတိယနှစ် စက်ဝန်း

ပုံစံ - ၈ - ၁ ကျေးရွာအခြေခံအချက်အလက်များ (Form PC 1)

လမ်းညွှန်ချက်။ ကျေးရွာတစ်ရွာသို့ ပထမဆုံးမိတ်ဆက်ခရီး သွားရောက်သောအခါ လူထုစည်းရုံးရေးမှူးသည် ကျေးရွာ ခေါင်းဆောင်များအား ကျေးရွာအချက်အလက်များကို မေတ္တာရပ်ခံ၍ တောင်းခံရသည်။ ဤအချက်အလက်များကို စီမံကိန်း မိတ်ဆက်အစည်းဝေးမတိုင်မီတောင်းခံရမည်။ စီမံကိန်းမိတ်ဆက်အစည်းဝေးတွင် လူထုစည်းရုံးရေးမှူးသည် ဤအချက်အလက် များအား စစ်ဆေးပြီး မှန်ကန်အောင်ပြုလုပ်ရမည်။ ပြီးနောက်တွင် လူထုစည်းရုံးရေးမှူးမှ သတင်းအချက်အလက်ထံသို့ Tablets မှ တဆင့် ဖြည့်သွင်းရမည်။

ကျေးရွာခေါင်းဆောင် အမည် ဦးကျော်စွာ	ကျေးရွာခေါင်းဆောင်၏ ဖုန်းနံပါတ် ၀၉-၂၅၇၇၆၄၅၁၀	လူထုစည်းရုံးရေးမှူး၏ အမည် ဦးစောဇင်ပင်
ပြည်နယ်/တိုင်းဒေသကြီး ဗဟိုဌာန	မြို့နယ် ဖဗ္ဗာဘူယ	ကျေးရွာအုပ်စု/ကျေးရွာ ကျေးရွာ ကျိုင်းတုံ

က။ လူဦးရေ

လူမျိုးစု	အိမ်ထောင်စုအရေအတွက်	ကိုးကွယ်သည့်ဘာသာ	အိမ်ထောင်စုအရေအတွက်
လူမျိုးစု (၁) ----- ၅၅	၂၇၂	ဘာသာ (၁) ----- ၂၅	၂၇၂
လူမျိုးစု (၂) -----		ဘာသာ (၂) -----	
လူမျိုးစု (၃) -----		ဘာသာ (၃) -----	
လူမျိုးစုရော -----		ဘာသာရော -----	
အခြား	အရေအတွက်		
မသန်စွမ်းသူများ	၅၀		
သက်ကြီးရွယ်အိုများ (၆၅ နှစ် နှင့် အထက်)	၈၀		
စစ်ဘေးရှောင်			

	အမျိုးသား (အရေအတွက်)	အမျိုးသမီး (အရေအတွက်)
လူဦးရေ	၆၃၅	၆၃၀
လူမျိုးစု (၁) -----		
လူမျိုးစု (၂) -----		
လူမျိုးစု (၃) -----		
အခြား		
အိမ်ထောင်ဦးစီး	၂၄၇	၂၄

(ခ) အခြေခံအဆောက်အအုံ အသုံးအဆောင်များ

စာသင်ကျောင်း	အမှတ် ခြံပိ	ကျန်းမာရေး	အမှတ် ခြံပိ	ဘာသာရေး အဆောက် အအုံများ	အမှတ် ခြံပိ
--------------	----------------	------------	----------------	----------------------------	----------------



အထက်တန်းကျောင်း	<input type="checkbox"/>	ဆေးရုံ	<input type="checkbox"/>	စေတီ	<input checked="" type="checkbox"/>
အလယ်တန်းကျောင်း	<input type="checkbox"/>	ကျန်းမာရေးဌာန	<input type="checkbox"/>	ဘုန်းကြီးကျောင်း	<input checked="" type="checkbox"/>
မူလတန်းကျောင်း	<input checked="" type="checkbox"/>	ကျန်းမာရေးဌာနခွဲ	<input type="checkbox"/>	ဟိန္ဒူဘုရားကျောင်း	<input type="checkbox"/>
မူကြိုကျောင်း	<input type="checkbox"/>	ဆေးပေးခန်း	<input type="checkbox"/>	ခရစ်ယာန်ကျောင်း	<input type="checkbox"/>
အခြား	<input type="checkbox"/>	အခြား	<input type="checkbox"/>	ဗလီ	<input type="checkbox"/>
မှတ်ချက်		မှတ်ချက်		အခြား	<input type="checkbox"/>
				မှတ်ချက်	

(ဂ) ကျွမ်းကျင်သူများမှတ်တမ်း (ကျေးရွာတွင်နေထိုင်သော သို့မဟုတ် တခြားရွာမှလာရောက်သော ကျွမ်းကျင်သူများ)

(၁) စာသင်ကျောင်း			(၂) ကျန်းမာရေး			(၃) လက်မှုပညာရှင်		
	ရွာတွင်နေထိုင်သူ	အခြားရွာမှလာသူ		ရွာတွင်နေထိုင်သူ	အခြားရွာမှလာသူ		ရွာတွင်နေထိုင်သူ	အခြားရွာမှလာသူ
မူလတန်းပြဆရာ/မ	<input checked="" type="checkbox"/>	<input checked="" type="checkbox"/>	ဆရာဝန်	<input type="checkbox"/>	<input type="checkbox"/>	လက်သမား	<input checked="" type="checkbox"/>	<input checked="" type="checkbox"/>
အထက်တန်းပြဆရာ/မ	<input type="checkbox"/>	<input type="checkbox"/>	လက်ထောက်ကျန်းမာရေးမှူး	<input type="checkbox"/>	<input type="checkbox"/>	ပန်းရံ	<input checked="" type="checkbox"/>	<input checked="" type="checkbox"/>
အလယ်တန်းပြဆရာ/မ	<input type="checkbox"/>	<input type="checkbox"/>	အမျိုးသမီးကျန်းမာရေးဆရာမ	<input type="checkbox"/>	<input type="checkbox"/>	လျှပ်စစ်ကျွမ်းကျင်ပီးသမား	<input type="checkbox"/>	<input type="checkbox"/>
မူကြိုဆရာ/မ	<input type="checkbox"/>	<input type="checkbox"/>	သားဖွားဆရာမ	<input type="checkbox"/>	<input type="checkbox"/>	ရေပိုက်ညွှန်သူ	<input type="checkbox"/>	<input type="checkbox"/>
အခြား	<input type="checkbox"/>	<input type="checkbox"/>	ပြည်သူ့ကျန်းမာရေးလုပ်သား	<input checked="" type="checkbox"/>	<input type="checkbox"/>	စက်ပြင်ဆရာ	<input checked="" type="checkbox"/>	<input checked="" type="checkbox"/>
မှတ်ချက်			မှတ်ချက်			မှတ်ချက်		

(ဃ) ကျေးရွာသို့ ရောက်ရှိနိုင်သည့် လမ်းအခြေအနေ / ကျေးရွာတစ်ရွာသည် ၎င်း၏ ကျေးရွာအုပ်စုနှင့် ဆက်သွယ်ထားသော လမ်းအခြေအနေ (အောက်ဖက်ကို ဝိုင်းပါ)

ကျောက်ကြမ်းလမ်း: ကတ္တရာလမ်း ကွန်ကရစ်လမ်း: မော်တော်ဆိုင်ကယ်လမ်း:
 ကျောက်ခင်းလမ်း: မြေသားလမ်း: လူသွားလမ်း: အခြား: _____

(င) ကျေးရွာဖွံ့ဖြိုးမှုစီမံချက်

(၁) လူထုဝတ်ပြုစီမံကိန်းမစတင်မှီ ဤကျေးရွာတွင်ကျေးရွာဖွံ့ဖြိုးမှု စီမံချက်ရှိခဲ့ပါသလား? ဝိုင်းပါ
 ရှိပါသည်/မရှိပါ/မသိပါ
 (၂) ရှိခဲ့ပါလျှင် ဤစီမံချက်ကို မည်သည့် ခုနှစ်တွင်ပြင်ဆင်ခဲ့ပါသနည်း? နှစ်-----/မသိပါ
 (၃) ဤစီမံချက်ကို ဖြိုနှယ်မှအတည်ပြုခဲ့ပါသလား? ပြုခဲ့ပါသည်/မပြုခဲ့ပါ /မသိပါ

(စ) ခရီးအကွာအဝေး

(၁) ဤကျေးရွာ၏တဟိုမှ ၎င်းကျေးရွာအုပ်စု၏တဟိုအထိ ခရီးမိုင်မည်မျှကွာဝေးသနည်း? မိုင်-----/မသိပါ
 (၂) ဤကျေးရွာမှ ၎င်းကျေးရွာအုပ်စုတဟိုအထိ သွားလာရာတွင်ကြာမြင့်သည့်အချိန်။

ခြောက်သွေ့ရာသီတွင်ကြာချိန်----- 15 မိနစ် ----- ထော်လာရီ/မော်တော်ဆိုင်ကယ်/ခြေလျင်/လား/မော်တော်ဘုတ်/
 အခြား:-----
 မိုးရာသီတွင်ကြာချိန်----- 15 မိနစ် ----- ထော်လာရီ/မော်တော်ဆိုင်ကယ်/ခြေလျင်/လား/မော်တော်ဘုတ်/
 အခြား:-----



(ဆ) ပတ်ဝန်းကျင်ဆိုင်ရာ သဘာဝဘေးအန္တရာယ်
 ဤကျေးရွာတွင် ရေကြီးခြင်းကဲ့သို့ သဘာဝဘေးအန္တရာယ်ကျရောက်ဖူးခြင်း ရှိပါသလား။
 မရှိပါ ရှိပါသည် ရှိလျှင်ဖော်ပြပါ -----

(ဇ) ကျေးရွာတွင် ဖွဲ့စည်းထားသော အဖွဲ့အစည်းများ
 လူထုဗဟိုပြုစီမံကိန်းမတိုင်မီ ဤကျေးရွာတွင် ကျေးရွာဖွံ့ဖြိုးရေးအတွက် အစိုးရ (သို့) ရွာသားများကိုယ်တိုင်(သို့) စီမံကိန်းတစ်ခုခုမှ
 ဖွဲ့စည်းထားသည့် အဖွဲ့အစည်းများရှိပါသလား။

- (၁) အိမ်ရှေ့ကောင် -----
- (၂) အဖွဲ့အစည်း -----

(ဈ) အထွေထွေအုပ်ချုပ်ရေး ဦးစီးဌာန (GAD) မှ မှတ်တမ်းတင်ထားခြင်း
 ဤကျေးရွာသည် အထွေထွေအုပ်ချုပ်ရေး ဦးစီးဌာန (GAD) မှ မှတ်တမ်းတင်ထားမှု ရှိပါသလား။
 မရှိပါ ရှိပါသည်

ကျေးရွာခေါင်းဆောင်

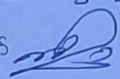
အမည် ဦးကျော်စိုး
 လက်မှတ်  နေ့စွဲ ၂၆.၁၁.၂၀၁၇

လူထုစည်းရုံးရေးမှူး

အမည် ဦးကျော်လင်း
 လက်မှတ်  နေ့စွဲ ၂၆.၁၁.၂၀၁၇



စီမံကိန်း တာဝန်ယူနှစ် စက်ဝန်း

ပုံစံ - စ - ၁ ကျေးရွာအခြေခံအချက်အလက်များ (Form PC 1)

လမ်းညွှန်ချက်၊ ကျေးရွာတစ်ရွာသို့ ပထမဆုံးမိတ်ဆက်ရေး သွားရောက်သောအခါ လူထုစည်းရုံးရေးမှူးသည် ကျေးရွာခေါင်းဆောင်များအား ကျေးရွာအချက်အလက်များကို မေတ္တာရပ်ခံ၍ တောင်းခံရမည်။ ဤအချက်အလက်များကို စီမံကိန်းမိတ်ဆက်အစည်းဝေးမတိုင်မီတောင်းခံရမည်။ စီမံကိန်းမိတ်ဆက်အစည်းဝေးတွင် လူထုစည်းရုံးရေးမှူးသည် ဤအချက်အလက်များအား စစ်ဆေးပြီး မှန်ကန်အောင်ပြုလုပ်ရမည်။ ပြီးနောက်တွင် လူထုစည်းရုံးရေးမှူးမှ သတင်းအချက်အလက်ထိသို့ Tablets မှ တဆင့် ဖြည့်သွင်းရမည်။

ကျေးရွာခေါင်းဆောင် အမည် ဦးကျော်စိုး	ကျေးရွာခေါင်းဆောင်၏ ဝန်းနံပါတ် ၀၅-၂၆၇၇၆၅၆၅၁၀	လူထုစည်းရုံးရေးမှူး၏ အမည် ဒေါ်စိုစိုလက်
ပြည်နယ်တိုင်းဒေသကြီး ဗြိတိသိန်	မြို့နယ် ကျောက်စွယ်	ကျေးရွာအုပ်စု ကျောက်စွယ်

က၊ လူဦးရေ

လူမျိုးစု	အိမ်ထောင်စုအရေအတွက်	ကိုးကွယ်သည့်ဘာသာ	အိမ်ထောင်စုအရေအတွက်
လူမျိုးစု (၁) ---ဗမာ---	၃၃၇	ဘာသာ (၁) ---ဗုဒ္ဓ---	၃၃၇
လူမျိုးစု (၂) -----		ဘာသာ (၂) -----	
လူမျိုးစု (၃) -----		ဘာသာ (၃) -----	
လူမျိုးစုရော -----		ဘာသာရော -----	
အခြား	အရေအတွက်		
မသန်စွမ်းသူများ	၅		
သက်ကြီးရွယ်အိုများ (၆၅ နှစ် နှင့် အထက်)	၉၀		
စစ်ဘေးရှောင်			

	အမျိုးသား (အရေအတွက်)	အမျိုးသမီး (အရေအတွက်)
လူဦးရေ		
လူမျိုးစု (၁) ---ဗမာ---	၆၂၉	၆၅၅
လူမျိုးစု (၂) -----		
လူမျိုးစု (၃) -----		
အခြား		
အိမ်ထောင်ဦးစီး	၂၇၀	၆၅

(ခ) အခြေခံအောက်အဖွဲ့ အသုံးအဆောင်များ

စာသင်ကျောင်း	အမှတ် ခြံပိ	ကျန်းမာရေး	အမှတ် ခြံပိ	ဘာသာရေး အဆောက် အအုံများ	အမှတ် ခြံပိ
ပုကြီးကျောင်း	<input type="checkbox"/>	တိုက်နယ်ဆေးရုံ	<input type="checkbox"/>	စေတီ	<input type="checkbox"/>



မူလတန်းကျောင်း	<input checked="" type="checkbox"/>	ကျန်းမာရေးဌာန	<input type="checkbox"/>	ဘုန်းကြီးကျောင်း	<input checked="" type="checkbox"/>
မူလွန်ကျောင်း	<input type="checkbox"/>	ကျန်းမာရေးဌာနခွဲ	<input type="checkbox"/>	ဟိန္ဒူဘုရားကျောင်း	<input type="checkbox"/>
အလယ်တန်းကျောင်း	<input type="checkbox"/>	ဆေးပေးခန်း	<input type="checkbox"/>	ခရစ်ယာန်ကျောင်း	<input type="checkbox"/>
လယ်လွန်ကျောင်း	<input type="checkbox"/>	အခြား	<input type="checkbox"/>	ဗလီ	<input type="checkbox"/>
အထက်တန်းကျောင်း	<input type="checkbox"/>			အခြား	<input type="checkbox"/>
အခြား	<input type="checkbox"/>				
မှတ်ချက်		မှတ်ချက်		မှတ်ချက်	

(ဂ) ကျွမ်းကျင်သူများမှတ်တမ်း (ကျေးရွာတွင်နေထိုင်သော သို့မဟုတ် တခြားရွာမှလာရောက်သော ကျွမ်းကျင်သူများ)

(၁) စာသင်ကျောင်း			(၂) ကျန်းမာရေး			(၃) လက်မှုပညာရှင်		
	ရွာတွင်နေထိုင်သူ	အခြားရွာမှလာသူ		ရွာတွင်နေထိုင်သူ	အခြားရွာမှလာသူ		ရွာတွင်နေထိုင်သူ	အခြားရွာမှလာသူ
မူလတန်းပြဆရာ/မ	<input checked="" type="checkbox"/>	<input checked="" type="checkbox"/>	ဆရာဝန်	<input type="checkbox"/>	<input type="checkbox"/>	လက်သမား	<input checked="" type="checkbox"/>	<input type="checkbox"/>
အထက်တန်းပြဆရာ/မ	<input type="checkbox"/>	<input type="checkbox"/>	လက်ထောက်ကျန်းမာရေးမှူး	<input type="checkbox"/>	<input checked="" type="checkbox"/>	ပန်းရံ	<input checked="" type="checkbox"/>	<input type="checkbox"/>
အလယ်တန်းပြဆရာ/မ	<input type="checkbox"/>	<input type="checkbox"/>	အမျိုးသမီးကျန်းမာရေးဆရာမ	<input checked="" type="checkbox"/>	<input type="checkbox"/>	လျှပ်စစ်ကျွမ်းကျင်၊ မီးသမား	<input type="checkbox"/>	<input type="checkbox"/>
မူကြိုဆရာ/မ	<input type="checkbox"/>	<input type="checkbox"/>	သားဖွားဆရာမ	<input type="checkbox"/>	<input type="checkbox"/>	ရေပိုက်သွယ်သူ	<input type="checkbox"/>	<input type="checkbox"/>
အခြား	<input type="checkbox"/>	<input type="checkbox"/>	ပြည်သူ့ကျန်းမာရေးလုပ်သား	<input checked="" type="checkbox"/>	<input type="checkbox"/>	စက်ပြင်ဆရာ	<input checked="" type="checkbox"/>	<input type="checkbox"/>
မှတ်ချက်			မှတ်ချက်			မှတ်ချက်		

(ဃ) ကျေးရွာသို့ ရောက်ရှိနိုင်သည့် လမ်းအခြေအနေ / ကျေးရွာတစ်ရွာသည် ၎င်း၏ ကျေးရွာအုပ်စုနှင့် ဆက်သွယ်ထားသော လမ်းအခြေအနေ (အောက်ပါတို့ကိုပိုင်းပါ)

ကျောက်ကြမ်းလမ်း (ကတ္တရာလမ်း) ကွန်ကရစ်လမ်း မော်တော်ဆိုင်ကယ်လမ်း
 ကျောက်ခင်းလမ်း မြေသားလမ်း လူသွားလမ်း အခြား _____

(င) ကျေးရွာဖွံ့ဖြိုးမှုစီမံချက် ဝိုင်းပါ
 (၁) လူထုထုတ်ပြန်စီမံကိန်းမစတင်မီ ဤကျေးရွာတွင်ကျေးရွာဖွံ့ဖြိုးမှု (ရှိပါသည်/မရှိပါ/မသိပါ) စီမံချက်ရှိခဲ့ပါသလား? နှစ် 2016- /မသိပါ
 (၂) ရှိခဲ့ပါလျှင် ဤစီမံချက်ကို မည်သည့် ခုနှစ်တွင်ပြင်ဆင်ခဲ့ပါသနည်း? (ပြုခဲ့ပါသည်/မပြုခဲ့ပါ /မသိပါ)
 (၃) ဤစီမံချက်ကို မြို့နယ်မှအတည်ပြုခဲ့ပါသလား?

(စ) ခရီးအကွာအဝေး
 (၁) ဤကျေးရွာ၏ဗဟိုမှ ၎င်းကျေးရွာအုပ်စု၏ဗဟိုအထိ ခရီးပိုင်မည်မျှကွာဝေးသနည်း? မိုင်-2- /မသိပါ
 (၂) ဤကျေးရွာမှ ၎င်းကျေးရွာအုပ်စုဗဟိုအထိ သွားလာရာတွင်ကြာမြင့်သည့်အချိန်။
 ခြောက်သွေ့ရာသီတွင်ကြာချိန်- ၅ မိနစ် ----- ထော်လာဂျီ(မော်တော်ဆိုင်ကယ်)ခြေလျင်/လား/မော်တော်ဘုတ်/အခြား -----
 မိုးရာသီတွင်ကြာချိန်- ၅ မိနစ် ----- ထော်လာဂျီ(မော်တော်ဆိုင်ကယ်)ခြေလျင်/လား/မော်တော်ဘုတ်/



အခြား -----

(ဆ) ပတ်ဝန်းကျင်ဆိုင်ရာ သဘာဝဘေးအန္တရာယ်
ဤကျေးရွာတွင် ရေကြီးခြင်းကဲ့သို့ သဘာဝဘေးအန္တရာယ်ကျရောက်ဖူးခြင်း ရှိပါသလား။
 မရှိပါ ရှိပါသည် ရှိလျှင်ဖော်ပြပါ -----

(ဇ) ကျေးရွာတွင် ဖွဲ့စည်းထားသော အဖွဲ့အစည်းများ
လူထုဝဟိုပြုစီမံကိန်းမတိုင်မီ ဤကျေးရွာတွင် ကျေးရွာဖွံ့ဖြိုးရေးအတွက် အစိုးရ (သို့) ရွာသားများကိုယ်တိုင်(သို့) စီမံကိန်းတင်ခုခုမှ
ဖွဲ့စည်းထားသည့် အဖွဲ့အစည်းများရှိပါသလား။

- (၁) ----- ရှိပါသည်
- (၂) ----- မြေပြင် ရေကန် စီမံကိန်း

(ဈ) အထွေထွေအုပ်ချုပ်ရေး ဦးစီးဌာန (GAD) မှ မှတ်တမ်းတင်ထားခြင်း
ဤကျေးရွာသည် အထွေထွေအုပ်ချုပ်ရေး ဦးစီးဌာန (GAD) မှ မှတ်တမ်းတင်ထားမှု ရှိပါသလား။
 မရှိပါ ရှိပါသည်

<p>ကျေးရွာခေါင်းဆောင်</p> <p>လူထုစည်းရုံးရေးမှူး</p>	<p>အမည် <u>ဦးကျော်စိုး</u></p> <p>လက်မှတ် <u>[Signature]</u> နေ့. ၇. ၂၀. ၂၀၂၄</p> <p>အမည် <u>မဒါလွဲလွဲခင်</u></p> <p>လက်မှတ် <u>[Signature]</u> နေ့. ၈. ၇. ၂၀. ၂၀၂၄</p>
--	---



စတုတ္ထနှစ်စက်ဝန်း

ပုံစံ - ၁ - ၁ ကျေးရွာအခြေခံအချက်အလက်များ (Form PC 1)

<p>လယ်ဥယျာဉ်များ၊ ကျေးရွာတစ်ရွာသို့ ပထမဆုံးမိတ်ဆက် စီစဉ်ရေးရာရောက်သောအခါ လူထုစည်းရုံးရေးများသည် ကျေးရွာခေါင်းဆောင်များအားကျေးရွာအချက်အလက်များကိုပေးပို့ ရပ်စဲ၍ တောင်းခံရသည်။ ဤအချက်အလက်များကိုစီမံကိန်းမိတ်ဆက်အစည်းဝေးမတိုင်မီတောင်းခံရမည်။ စီမံကိန်းမိတ်ဆက်အစည်းဝေးတွင် လူထုစည်းရုံးရေးများသည် ဤအချက်အလက်များအား စစ်ဆေးပြီး မှန်ကန်အောင်ပြုလုပ်ရမည်။ ပြီးနောက်တွင် လူထုစည်းရုံးရေးများမှ သတင်းအချက်အလက်ထဲသို့ Tablets မှ တစ်စုံတစ်ရာ ဖြည့်သွင်းရမည်။</p>			
ကျေးရွာခေါင်းဆောင် အမည် ဦးကျော်စွန်း	ကျေးရွာခေါင်းဆောင်၏ ဖုန်းနံပါတ် ၀၉၇၆၀၈၀၇၆၆၁	လူထုစည်းရုံးရေးမှူး၏အမည် ဒေါ်ငြိမ်းစုစွန်ထွန်း	
ပြည်နယ်/တိုင်းဒေသကြီး ဧရာဝတီ	မြို့နယ် ပျော်စွယ်	ကျေးရွာအုပ်စု တောင်ညောင်ကုန်း	ကျေးရွာ ဖွန်းတူ

က၊ လူဦးရေ

လူမျိုးစု	အိမ်ထောင်စုအရေအတွက်	ကိုးကွယ်သည့်ဘာသာ	အိမ်ထောင်စုအရေအတွက်
လူမျိုးစု (၁) - မြန်မာ	၂၂၅	ဘာသာ(၁) - ဗုဒ္ဓ	၂၂၅
လူမျိုးစု (၂) -----		ဘာသာ(၂) -----	
လူမျိုးစု (၃) -----		ဘာသာ(၃) -----	
လူမျိုးစုရော -----		ဘာသာရော -----	
အခြား			
	အရေအတွက်		
မသန်စွမ်းသူများ	၂၇		
သက်ကြီးရွယ်အိုများ (၆၅ နှစ် နှင့် အထက်)	၉၀		
စစ်ဘေးရှောင်	-		



	အမျိုးသား(အရေအတွက်)	အမျိုးသမီး(အရေအတွက်)	စုစုပေါင်းအရေအတွက်
လူဦးရေ			
လူမျိုးစု (၁)---ဗမာ---	၄၄၈	၅၂၇	၉၇၅
လူမျိုးစု (၂)-----			
လူမျိုးစု (၃)-----			
အခြား			
ဒိမ်ဆောင်ဦးစီး	၅၈၅	၃၁	၂၂၅

(ခ)အခြေခံအဆောက်အအုံ အသုံးအဆောင်များ

စာသင်ကျောင်း	အမှတ် ခြံမိ	ကျန်းမာရေး	အမှတ်ပြ စစ်မိ	ဘာသာရေးအဆောက် အအုံများ	အမှတ် ခြံမိ
အတက်တန်းကျောင်း	<input type="checkbox"/>	ဆေးရုံ	<input type="checkbox"/>	စေတီ	<input checked="" type="checkbox"/>
အလယ်တန်းကျောင်း	<input type="checkbox"/>	ကျန်းမာရေးဌာန	<input type="checkbox"/>	ဘုန်းကြီးကျောင်း	<input checked="" type="checkbox"/>
မူလတန်းကျောင်း	<input checked="" type="checkbox"/>	ကျန်းမာရေးဌာနခွဲ	<input type="checkbox"/>	ဟိန္ဒူဘုရားကျောင်း	<input type="checkbox"/>
မူကြိုကျောင်း	<input type="checkbox"/>	ဆေးပေးခန်း	<input type="checkbox"/>	ခရစ်ယာန်ကျောင်း	<input type="checkbox"/>
အခြား	<input type="checkbox"/>	အခြား	<input type="checkbox"/>	ဗလီ	<input type="checkbox"/>
				အခြား	<input type="checkbox"/>
မှတ်ချက်		မှတ်ချက်		မှတ်ချက်	



(ဂ) ကျွမ်းကျင်သူများမှတ်တမ်း (ကျေးရွာတွင်နေထိုင်သော သို့မဟုတ် တခြားရွာမှလာပေးပတ်သောကျွမ်းကျင်သူများ)

(၁) ကာသင်ကျောင်း			(၂) ကျန်းမာရေး			(၃) လက်မှုလုပ်ငန်း		
	ရွာတွင်နေထိုင်သူ	အခြားရွာမှလာသူ		ရွာတွင်နေထိုင်သူ	အခြားရွာမှလာသူ		ရွာတွင်နေထိုင်သူ	အခြားရွာမှလာသူ
မူလတန်းပြဆရာ/မ	<input checked="" type="checkbox"/>	<input checked="" type="checkbox"/>	ဆေးပုဂံ	<input type="checkbox"/>	<input type="checkbox"/>	လက်သမား	<input checked="" type="checkbox"/>	<input type="checkbox"/>
အထက်တန်းပြဆရာ/မ	<input checked="" type="checkbox"/>	<input type="checkbox"/>	လက်ထောက်ကျန်းမာရေးမှူး	<input type="checkbox"/>	<input type="checkbox"/>	ပန်းချီ	<input checked="" type="checkbox"/>	<input type="checkbox"/>
အလယ်တန်းပြဆရာ/မ	<input checked="" type="checkbox"/>	<input type="checkbox"/>	အမျိုးသမီးကျန်းမာရေးဆရာမ	<input type="checkbox"/>	<input type="checkbox"/>	လှုပ်စစ်ကျွမ်းကျင်ပေးသမား	<input type="checkbox"/>	<input type="checkbox"/>
မူကြိုဆရာ/မ	<input type="checkbox"/>	<input type="checkbox"/>	သားဖွားဆရာ	<input type="checkbox"/>	<input type="checkbox"/>	ရေပိုက်သွယ်သူ	<input type="checkbox"/>	<input type="checkbox"/>
အခြား	<input type="checkbox"/>	<input type="checkbox"/>	ပြည်သူ့ကျန်းမာရေးလုပ်သား	<input type="checkbox"/>	<input type="checkbox"/>	စက်ပြင်ဆရာ	<input type="checkbox"/>	<input type="checkbox"/>
မှတ်ချက်			မှတ်ချက်			မှတ်ချက်		

(ဃ) ကျေးရွာသို့ ရောက်ရှိနိုင်သည့်လမ်းအခြေအနေ / ကျေးရွာ တစ်ရွာသည် ၎င်း၏ကျေးရွာအုပ်စုနှင့် ဆက်သွယ်ထားသောလမ်းအခြေအနေ (အောက်ပါတို့ကိုပိုင်းပါ)

ကျောက်ကြမ်းလမ်း: ကတ္တရာလမ်း ကွန်ကရစ်လမ်း: မော်တော်ဆိုင်ကယ်လမ်း:
 ကျောက်ခင်းလမ်း: မြေသားလမ်း: လှသွားလမ်း: အခြား: _____

(င) ကျေးရွာဖွံ့ဖြိုးမှုစီမံချက်

ပိုင်းပါ

(၁) လူထုတော်ပြုစီမံကိန်းမစတင်မှီ ဤကျေးရွာတွင် ကျေးရွာဖွံ့ဖြိုးမှု ရှိပါသည် / မရှိပါ / မသိပါ

စီမံချက်ရှိခဲ့ပါသလား?

(၂) ရှိခဲ့ပါလျှင် ဤစီမံချက်ကို မည်သည့် နှစ်တွင် [] ဝင်ရောက်ခဲ့ပါသနည်း? နှစ်-----/မသိပါ ၂၀၁၄

(၃) ဤစီမံချက်ကို ဖြည့်ဆည်းမှုအတည်ပြုခဲ့ပါသလား? ပြုခဲ့ပါသည် / မပြုခဲ့ပါ / မသိပါ



(၈) ဓရီးအကွာအဝေး

(၁) ဤကျေးရွာ၏ပဟိုမှ၎င်းကျေးရွာအုပ်စု၏ပဟိုအထိ ဓရီးပိုင်မည်မျှကွာဝေးသနည်း? မိုင်-----/မသီပါ ၈၂ မိုင် ရှိသည်။

(၂) ဤကျေးရွာမှ ၎င်းကျေးရွာအုပ်စု၏ပဟိုအထိသွား လာရာတွင်ကြာမြင့်သည့်အချိန်။

ပြောက်သွေ ရာသီတွင်ကြာချိန် ၁၅ မိနစ် ----- ဝေးလံလာရုံ/မော်တော်ဆိုင်ကယ်/ခြေလျှင်/လား/မော်တော်ဘုတ်/

အခြား -----

မိုးရာသီတွင်ကြာချိန် ၁၅ မိနစ် ----- ဝေးလံလာရုံ/မော်တော်ဆိုင်ကယ်/ခြေလျှင်/လား/မော်တော်ဘုတ်/

အခြား -----

(ဆ) ပတ်ဝန်းကျင်ဆိုင်ရာသဘာဝဘေးအန္တရာယ်

ဤကျေးရွာတွင်ကြေခြင်းကဲ့သို့ သဘာဝဘေးအန္တရာယ်ကျရောက်ဖူးခြင်း ရှိပါသလား။

မရှိပါ ရှိပါသည် ရှိလျှင်ဖော်ပြပါ-----

(ဇ) ကျေးရွာတွင် ဖွဲ့စည်းထားသော အဖွဲ့အစည်းများ

လူထုပဟိုပြုပံ့ကိန်းမတိုင်မီ ဤကျေးရွာတွင် ကျေးရွာဖွံ့ဖြိုးရေးအတွက် အစိုးရ(သို့)ရွာသားများကွယ်တိုင်(သို့) စီမံကိန်းတစ်ခုခုမှ ဖွဲ့စည်းထားသည့် အဖွဲ့အစည်းများရှိပါသလား။

(၁) သင်္ဂြိုဟ် -----

(၂) မြစ်ဖျားရွာ -----

(ဈ) အထွေထွေအုပ်ချုပ်ရေး ဦးစီးဌာန (GAD) မှ မှတ်တမ်းတင်ထားခြင်း

ဤကျေးရွာသည် အထွေထွေအုပ်ချုပ်ရေး ဦးစီးဌာန (GAD) မှ မှတ်တမ်းတင်ထားမှု ရှိပါသလား။

မရှိပါ ရှိပါသည်

ကျေးရွာခေါင်းဆောင်

အမည် ဦးကျော်စိုး

လက်မှတ်  နေ့စွဲ ၃.၁၂.၂၀၁၉

လူထုပဟိုရေးရာများ

အမည် ဒေါ်ဦးစိုးစု

လက်မှတ်  နေ့စွဲ ၃.၁၂.၂၀၁၉



၉။ ပုံစံ ၈-၂။ စီမံကိန်းစက်ဝန်းအချိန်ဇယား စီမံကိန်း ပထမနှစ် စက်ဝန်း

ပုံစံ - ၈ - ၂ - စီမံကိန်းစက်ဝန်းအချိန်ဇယား (PC.2)

လမ်းညွှန်ရွာတပ် သက်ဆိုင်ရာလူထုဆည်းရုံးများ/လက်ထောက်ရင်းပညာများမှ စီမံကိန်းစက်ဝန်းအဆင့်တစ်ခုစီပြီးစီးတိုင်း ကျေးရွာနှင့် ကျေးရွာအုပ်စုအတွက် ဤပုံစံကို ဖြည့်သွင်းရမည်။

စည်းရုံးရေးမှူး/ဝန်ထမ်း အမည် ဦး အောင်မြင် ဇနီး ဒေါ်အေး၊ ဖက်ဝန်းအားအမှတ်ဖြစ်ပါ မ စက်ဝန်း(၂) စက်ဝန်း(၃)

ဖက်ဝန်း (၄) စက်ဝန်း (၄)

ပြည်နယ်/တိုင်း ဧရာဝတီ၊ မြို့နယ် ဓမ္မစက်ဝန်း၊ ကျေးရွာအုပ်စု အောင်မြင်ရွာ၊ ကျေးရွာ အောင်မြင်။

စီမံကိန်းစက်ဝန်းအချိန်ဇယား	နေ့စွဲ		အစည်းအဝေးတွင်တက်ရောက်သူအရေအတွက်			
	စတင်သည့် နေ့	ပြီးဆုံးသည့်နေ့	အမျိုးသား အရေအတွက်	အမျိုးသမီး အရေအတွက်	အိမ်ထောင်စု အရေအတွက်	လူမျိုးစုတက်ရောက်သူ အရေအတွက် နှင့် လူမျိုးစုအမည်
၁။ ကျေးရွာစီမံကိန်း စီမံဆောင်ရွက်ရေးအဖွဲ့အစည်း	၆.၃.၂၀၁၇	၆.၃.၂၀၁၇	၉၄	၈၄	၁၇၈	၉၄ ၈၄ ၁၇၈
၂။ ကျေးရွာစီမံကိန်းအဖွဲ့အစည်း	၇.၃.၂၀၁၇	၇.၃.၂၀၁၇	၁၀၆	၁၁၀	၂၁၆	၁၀၆ ၁၁၀ ၂၁၆
၃။ ကျေးရွာအုပ်စု လုပ်ငန်းဆောင်ရွက်ရမည့် အစည်းအဝေး	၁၀.၃.၂၀၁၇	၁၀.၃.၂၀၁၇	၁၅	၆	၂၁	၁၅ ၆ ၂၁
၄။ မြို့နယ်အဆင့် စီမံကိန်းရေးဆွဲရေး နှင့် အကောင်အထည်ဖော်ရေးအဖွဲ့အစည်း			မလို	မလို	မလို	မလို
၅။ မြို့နယ် စီမံကိန်းရေးဆွဲရေး နှင့် အကောင်အထည်ဖော်ရေး ကော်မတီအဖွဲ့အစည်းမှ ကိုယ်စားပြု အဖွဲ့အစည်း	၁၃.၆.၂၀၁၇	၁၃.၆.၂၀၁၇	၆၃	၈၃	၁၄၆	၆၃ ၈၃ ၁၄၆
၆။ စီမံကိန်းလုပ်ငန်းစဉ်စီမံချက်ရေးဆွဲခြင်း အစည်းအဝေး						
၆.၁။ စီမံကိန်းလုပ်ငန်း အကောင်အထည်ဖော်ရေးအဖွဲ့အစည်း	၁၃.၆.၂၀၁၇	၁၃.၆.၂၀၁၇	၆၄	၆၂	၁၂၆	၆၄ ၆၂ ၁၂၆



၆.၂။ ဝယ်ယူရေးအစီအစဉ် ရေးဆွဲခြင်း	13.6.2017	13.6.2017	၆၄	82	151	မဟာ	151
၆.၃။ ဘဏ္ဍာရေးကုန်ကျမှု လျာထားအစီအစဉ် ရေးဆွဲခြင်း	26.5.2017	26.5.2017	12	5	17	မဟာ	17
၆.၄။ ပြင်/ထိန်းအစီအစဉ် ရေးဆွဲခြင်း	13.6.2017	13.6.2017	၆၄	82	151	မဟာ	151
၇။ စီမံကိန်းလုပ်ငန်းခွဲ တိုးတက်မှု စောင့်ကြည့် အစည်းအဝေး	7.7.17	7.7.17	၇၀	8	18	မဟာ	18
၇.၁။ အစည်းအဝေး ပထမအကြိမ်							
၇.၂။ အစည်းအဝေး ဒုတိယအကြိမ်							
၇.၃။ အစည်းအဝေး တတိယအကြိမ်							
၈။ စီမံကိန်းလုပ်ငန်းခွဲ အပြီးထုတ်စ်ရေးဆွဲခြင်း အစည်းအဝေး	၃၁.၇.၁၇	၃၁.၇.၁၇	10	8	18	မဟာ	18
၉။ လူထုစစ်ဆေးပွဲအစည်းအဝေး	15.8.17	15.8.17	၇၆	55	131	မဟာ	131



စီမံကိန်း ဒုတိယနှစ် စက်ဝန်း

ပုံစံ - ၀-၂ - စီမံကိန်းစက်ဝန်းအချိန်ဇယား (PC 2)

လမ်းညွှန်ချက်၊ သက်ဆိုင်ရာလူထုစည်းရုံးရေးမှူး/လက်ထောက်နည်းပညာမှူးများမှ စီမံကိန်းစက်ဝန်းအဆင့်တစ်ခုစီဖြီးစီးတိုင်း ကျေးရွာအုပ်စုအတွက် ဤပုံစံကို ဖြည့်သွင်းရမည်။

စည်းရုံးရေးမှူး/ဝန်ထမ်း အမည် ဦးအောင်လင်း

နေ့စွဲ ၁၁.၂၀၁၇

ပြည်နယ်/တိုင်း မန္တလေး မြို့နယ် ပျော်စွယ် ကျေးရွာအုပ်စု စက်ဝန်း(၁) စက်ဝန်း(၂) စက်ဝန်း(၃) စက်ဝန်း(၄) စက်ဝန်း(၅)

ကျေးရွာအုပ်စု စက်ဝန်း(၁) ကျေးရွာအုပ်စု ကျေးရွာအုပ်စု

စီမံကိန်းဆောင်ရွက်မှုအဆင့်များ	နေ့စွဲ		အစည်းအဝေးတွင်တက်ရောက်သူအရေအတွက်			
	စတင်သည့် နေ့	ပြီးဆုံးသည့်နေ့	အမျိုးသား အရေအတွက်	အမျိုးသမီး အရေအတွက်	အိမ်ထောင်စု အရေအတွက်	လူမျိုးစုအမည်
၁။ ကျေးရွာစီမံကိန်း မိတ်ဆက်အစည်းအဝေး	၂၆.၁၂.၀၁၇	၂၆.၁၂.၀၁၇	၆၅	၇၀	၁၃၅	မာမာ ၁၃၅
၂။ ကျေးရွာဖွံ့ဖြိုးရေး စီမံချက်ရေးဆွဲခြင်း အစည်းအဝေး	၂၇.၁၂.၀၁၇	၂၇.၁၂.၀၁၇	၅၅	၇၀	၁၃၅	မာမာ ၁၃၅
၃။ ကျေးရွာအုပ်စု လုပ်ငန်းဆုံးဖြတ်ချက်ချသည့် အစည်းအဝေး	၂၈.၁၂.၀၁၇	၂၈.၁၂.၀၁၇	၂၂	၂	၂၄	မာမာ ၂၄
၄။ မြို့နယ်အဆင့် စီမံကိန်းရေးဆွဲရေး နှင့် အကောင်အထည်ဖော်ရေးကော်မတီ၏ စီမံကိန်း သုံးသပ်မှု အစည်းအဝေး			မလို	မလို	မလို	မလို
၅။ မြို့နယ် စီမံကိန်းရေးဆွဲရေး နှင့် အကောင်အထည်ဖော်ရေး ကော်မတီ၏ဆုံးဖြတ်မှုကို ရွာသူ၊ အသိပေး အကြောင်းကြားသည့် အစည်းအဝေး						-
၆။ စီမံကိန်းလုပ်ငန်းဆွဲစီမံချက်ရေးဆွဲခြင်း အစည်းအဝေး						-



၆.၂ ဝယ်ယူရေးအစီအစဉ် ရေးဆွဲခြင်း	13.6.2017	13.6.2017	၆၄	82	151	မဟာ	151
၆.၃ သတ္တုရေးကုန်ကျမှု လျာထားအစီအစဉ် ရေးဆွဲခြင်း	26.5.2017	26.5.2017	12	5	17	မဟာ	17
၆.၄ ပြင်/ထိန်းအစီအစဉ် ရေးဆွဲခြင်း	13.6.2017	13.6.2017	၆၄	82	151	မဟာ	151
၇။ စီမံကိန်းလုပ်ငန်းခွဲ တိုးတက်မှု စောင့်ကြည့်အစည်းအဝေး	7.7.17	7.7.17	၇၀	8	18	မဟာ	18
၇.၁။ အစည်းအဝေး ပထမအကြိမ်							
၇.၂။ အစည်းအဝေး ဒုတိယအကြိမ်							
၇.၃။ အစည်းအဝေး တတိယအကြိမ်							
၈။ စီမံကိန်းလုပ်ငန်းခွဲ အပြီးသတ်စစ်ဆေးခြင်းအစည်းအဝေး	၃၁.၇.၁၇	၃၁.၇.၁၇	၁၀	8	18	မဟာ	18
၉။ လူထုစစ်ဆေးခွဲအစည်းအဝေး	15.8.17	15.8.17	၇၆	55	131	မဟာ	131



စီမံကိန်း တာဝန်ယူနှစ် စက်ဝန်း

ပုံစံ - ၀၂ - စီမံကိန်းထုတ်ဖော်အစီအစဉ် (PC 2)

လမ်းညွှန်ရေး အကျဉ်းချုပ်အစီအစဉ်အရ အကျဉ်းချုပ်အစီအစဉ်အရ စီမံကိန်းထုတ်ဖော်အစီအစဉ်အရ စီမံကိန်းထုတ်ဖော်အစီအစဉ်အရ
 ပြည်ထောင်စုအဖွဲ့အစည်းအရပ်မှ အဖွဲ့အစည်းအရပ်မှ အဖွဲ့အစည်းအရပ်မှ အဖွဲ့အစည်းအရပ်မှ
 ဖွဲ့စည်းပုံစံအရ စီမံကိန်းထုတ်ဖော်အစီအစဉ်အရ စီမံကိန်းထုတ်ဖော်အစီအစဉ်အရ စီမံကိန်းထုတ်ဖော်အစီအစဉ်အရ
 ဖွဲ့စည်းပုံစံအရ စီမံကိန်းထုတ်ဖော်အစီအစဉ်အရ စီမံကိန်းထုတ်ဖော်အစီအစဉ်အရ စီမံကိန်းထုတ်ဖော်အစီအစဉ်အရ
 ဖွဲ့စည်းပုံစံအရ စီမံကိန်းထုတ်ဖော်အစီအစဉ်အရ စီမံကိန်းထုတ်ဖော်အစီအစဉ်အရ စီမံကိန်းထုတ်ဖော်အစီအစဉ်အရ
 ဖွဲ့စည်းပုံစံအရ စီမံကိန်းထုတ်ဖော်အစီအစဉ်အရ စီမံကိန်းထုတ်ဖော်အစီအစဉ်အရ စီမံကိန်းထုတ်ဖော်အစီအစဉ်အရ

စီမံကိန်းအမျိုးအမည်	စီမံကိန်းအမျိုးအမည်		အစည်းအဝေးတွင်တက်ရောက်သူအရေတွက်				အစည်းအဝေးတွင်တက်ရောက်သူအရေတွက်	အစည်းအဝေးတွင်တက်ရောက်သူအရေတွက်	အစည်းအဝေးတွင်တက်ရောက်သူအရေတွက်
	စီမံကိန်းအမျိုးအမည်	စီမံကိန်းအမျိုးအမည်	အစည်းအဝေးအမျိုးအမည်	အစည်းအဝေးအမျိုးအမည်	အစည်းအဝေးအမျိုးအမည်	အစည်းအဝေးအမျိုးအမည်			
၁။ စီမံကိန်းထုတ်ဖော်အစီအစဉ်အရ	၂၀၂၀-၂၀၂၁	၂၀၂၁-၂၀၂၂	၂၀၂၂-၂၀၂၃	၂၀၂၃-၂၀၂၄	၂၀၂၄-၂၀၂၅	၂၀၂၅-၂၀၂၆	၂၀၂၆-၂၀၂၇	၂၀၂၇-၂၀၂၈	၂၀၂၈-၂၀၂၉
၂။ စီမံကိန်းထုတ်ဖော်အစီအစဉ်အရ	၂၀၂၉-၂၀၃၀	၂၀၃၀-၂၀၃၁	၂၀၃၁-၂၀၃၂	၂၀၃၂-၂၀၃၃	၂၀၃၃-၂၀၃၄	၂၀၃၄-၂၀၃၅	၂၀၃၅-၂၀၃၆	၂၀၃၆-၂၀၃၇	၂၀၃၇-၂၀၃၈
၃။ စီမံကိန်းထုတ်ဖော်အစီအစဉ်အရ	၂၀၃၈-၂၀၃၉	၂၀၃၉-၂၀၄၀	၂၀၄၀-၂၀၄၁	၂၀၄၁-၂၀၄၂	၂၀၄၂-၂၀၄၃	၂၀၄၃-၂၀၄၄	၂၀၄၄-၂၀၄၅	၂၀၄၅-၂၀၄၆	၂၀၄၆-၂၀၄၇
၄။ စီမံကိန်းထုတ်ဖော်အစီအစဉ်အရ	၂၀၄၇-၂၀၄၈	၂၀၄၈-၂၀၄၉	၂၀၄၉-၂၀၅၀	၂၀၅၀-၂၀၅၁	၂၀၅၁-၂၀၅၂	၂၀၅၂-၂၀၅၃	၂၀၅၃-၂၀၅၄	၂၀၅၄-၂၀၅၅	၂၀၅၅-၂၀၅၆
၅။ စီမံကိန်းထုတ်ဖော်အစီအစဉ်အရ	၂၀၅၆-၂၀၅၇	၂၀၅၇-၂၀၅၈	၂၀၅၈-၂၀၅၉	၂၀၅၉-၂၀၆၀	၂၀၆၀-၂၀၆၁	၂၀၆၁-၂၀၆၂	၂၀၆၂-၂၀၆၃	၂၀၆၃-၂၀၆၄	၂၀၆၄-၂၀၆၅
၆။ စီမံကိန်းထုတ်ဖော်အစီအစဉ်အရ	၂၀၆၅-၂၀၆၆	၂၀၆၆-၂၀၆၇	၂၀၆၇-၂၀၆၈	၂၀၆၈-၂၀၆၉	၂၀၆၉-၂၀၇၀	၂၀၇၀-၂၀၇၁	၂၀၇၁-၂၀၇၂	၂၀၇၂-၂၀၇၃	၂၀၇၃-၂၀၇၄



၁၀။ ပုံစံ ၈-၃။ ကျေးရွာဖွံ့ဖြိုးရေး ဦးစားပေးအစီအစဉ် စီမံကိန်း ပထမနှစ် စက်ဝန်း

ပုံစံ - ၈ - ၃ ကျေးရွာဖွံ့ဖြိုးရေး ဦးစားပေးအစီအစဉ် (Form PC 3)

လမ်းညွှန်ချက်၊ အဆင့်(၃) ကျေးရွာဖွံ့ဖြိုးရေးအစီအစဉ်အစဉ်အစား ပြီးဆုံးသောအခါ ကျေးရွာစီမံကိန်း အထောက်အကူပြု ကော်မတီသည် လူထုစည်းရုံးရေးမှူးအကူအညီဖြင့် ဤပုံစံကိုပြည့်စုံအောင် ဖြည့်သွင်းရမည်။

လူထုစည်းရုံးရေးမှူး/ဝန်ထမ်း အမည်

နေ့စွဲ ၇ . ၃ . ၂၀၁၇ စက်ဝန်းအား အမှတ်ခြစ်ပါ (V) မှ-စက်ဝန်း(၁)
 စက်ဝန်း(၂) စက်ဝန်း(၃) စက်ဝန်း(၄)

ပြည်နယ်/တိုင်း ဝ ဒို့ ဇေး၊ မြို့နယ်/ဧရာဝတီ၊ ကျေးရွာအုပ်စု ကွန်း၊ ကျေးရွာ ဇွဲ၊ ဝ ဥ နှိ

က။ အခက်အခဲအတားအဆီးများအားရှေးရှေးခြင်း - ယခုလက်ရှိအခြေအနေတွင် ဤကျေးရွာဖွံ့ဖြိုးတိုးတက်ရေးအတွက် အဓိက အခက်အခဲအတားအဆီးများသည် မည်သည်များဖြစ်ပါသနည်း။ (အမျိုးသား/သမီး အနည်းဆုံးအခက်အခဲ ၅ ခုစီဖော်ပြပါ)

အမျိုးသား အဖွဲ့မှ တင်ပြသောအခက်အခဲအတားအဆီးများ	အမျိုးသမီး အဖွဲ့မှတင်ပြသောအခက်အခဲအတားအဆီးများ
၁ ကျောင်းခြံတို၊ လုံခြုံမှု မရှိ ဖြစ်ခြင်း	၁ စာအုပ်တိုက် ဖွဲ့စည်းမှု မရှိဘဲ ကာဘီပညာရပ်များ ပါခြင်း
၂ စာအုပ်တိုက် ဖွဲ့စည်းမှု မရှိဘဲ ကာဘီပညာရပ်များ ပါခြင်း	၂ စာသင်ခန်း၊ အောင် မလှ ဇာနည် ဖြစ်ခြင်း
၃ စာသင်ခန်း၊ အောင် မလှ ဇာနည် ဖြစ်ခြင်း	၃ ဆေး၊ ဆေးခန်း၊ ဆေးရုံ ဖြစ်ခြင်း မရှိဘဲ ကျန်းမာရေး ဖြစ်ခြင်း
၄ ဆေး၊ ဆေးခန်း၊ ဆေးရုံ ဖြစ်ခြင်း မရှိဘဲ ကျန်းမာရေး ဖြစ်ခြင်း	၄ ကျေးရွာ အဖွဲ့မှ တင်ပြသော အခက်အခဲအတားအဆီးများ
၅ ကျေးရွာ အဖွဲ့မှ တင်ပြသော အခက်အခဲအတားအဆီးများ	၅ မိုးရာသီတွင် ရွာတွင်းလမ်း များ မကောင်း
၆ မိုးရာသီတွင် ရွာတွင်းလမ်း များ မကောင်း	၆ ရွာသွားလာရခက်ခဲ ဖြစ်ခြင်း
၇ ရွာသွားလာရခက်ခဲ ဖြစ်ခြင်း	၇

ခ။ မျှော်မှန်းခြင်း - နောင်လာမည့် (၅) နှစ် အတွင်း ကျေးရွာဖွံ့ဖြိုးရေး မျှော်မှန်းလျာထားချက်များအား တင်ပြပါ။

အမျိုးသားအဖွဲ့မှ တင်ပြသောမျှော်မှန်းချက်များ	အမျိုးသမီးအဖွဲ့မှ တင်ပြသောမျှော်မှန်းချက်များ
၁ အောင် နှိ ဆေးခန်း၊ ဆေးရုံ၊ ဆေးခန်း	၁ အောင် နှိ ဆေးခန်း၊ ဆေးရုံ၊ ဆေးခန်း၊ များ ဖြစ်ပေါ်လာရန်
၂ အောင် နှိ ဆေးခန်း၊ ဆေးရုံ၊ ဆေးခန်း	၂ မြို့နယ်အတွင်း ရွာတွင်းလမ်း များ သွားလာရခက်ခဲမှု ရှိရန်
၃ မြို့နယ်အတွင်း ရွာတွင်းလမ်း များ သွားလာရခက်ခဲမှု ရှိရန်	၃ စက်ချုပ်နှင့် နှိမ်တွင်း များ တည်ဆောက်ခြင်း
၄ ကျောင်းခြံတို၊ လုံခြုံမှု မရှိ ဖြစ်ခြင်း	၄ ရေ ရေး အောင် ဖြစ်လာရန်
၅ စာအုပ်တိုက် ဖွဲ့စည်းမှု မရှိဘဲ ကာဘီပညာရပ်များ ပါခြင်း	၅ စာအုပ်တိုက် ဖွဲ့စည်းမှု မရှိဘဲ ကာဘီပညာရပ်များ ပါခြင်း
၆ စေ့ ရန်	၆ စေ့ ရန်
၇ ကျောင်းသား အား များ ကောင်းမွန် လိုခြင်း	၇ ကျောင်းသား အား များ ကောင်းမွန် လိုခြင်း နှင့် ယခု သင် ဇာနည် ဖြစ်ရန်



၈။ လူထုစီမံကိန်း၏ လာမည့် (၄) နှစ်အတွက် အကျုံးပင်သော ဦးစားပေး ဖွံ့ဖြိုးတိုးတက်မှု လုပ်ငန်း အစီအစဉ်များအားဖော်ပြပါ။

အဆင့်	ကျေးရွာအတွက် ဦးစားပေး ဖွံ့ဖြိုးတိုးတက်မှု လုပ်ငန်းစဉ်များ	အဆိုပြုသူ (အမျိုးသားများ/ အမျိုးသမီးများ/အမျိုးသား+ အမျိုးသမီး)	ခန့်မှန်းကုန်ကျ စရိတ်	အကျိုးခံစားခွင့်ရှိသူ ခန့်မှန်းခြေ အရေ အတွက်
၀	ကျေးစားဝန်ထမ်းများ အကူအညီ	ကျေးရွာအုပ်စု	14400000/-	1134
၂	ကျေးရွာအတွက် အထောက်အကူ	ကျေးရွာအုပ်စု	25000000/-	1134
၃	ကျေးရွာအတွက် အထောက်အကူ	ကျေးရွာအုပ်စု	20000000/-	1134
၄	ကျေးရွာအတွက် အထောက်အကူ	ကျေးရွာအုပ်စု	15000000/-	1134
၅	ကျေးရွာအတွက် အထောက်အကူ	ကျေးရွာအုပ်စု	15000000/-	1134
၆	ကျေးရွာအတွက် အထောက်အကူ	ကျေးရွာအုပ်စု	12000000/-	1134
၇	ကျေးရွာအတွက် အထောက်အကူ	ကျေးရွာအုပ်စု		

၉။ လူထုစီမံကိန်း၏ လာမည့် (၄) နှစ်အတွက် အကျုံးပင်သော ဦးစားပေး ဖွံ့ဖြိုးတိုးတက်မှု လုပ်ငန်း အစီအစဉ်များအားဖော်ပြပါ။

အဆင့်	ကျေးရွာအတွက် ဦးစားပေး ဖွံ့ဖြိုး တိုးတက်မှု လုပ်ငန်းစဉ်များ	အဆိုပြုသူ (အမျိုးသားများ/ အမျိုးသမီးများ/အမျိုးသား+ အမျိုးသမီး)	အခန်းကဏ္ဍ
၀	ကျေးရွာအတွက် အထောက်အကူ	ကျေးရွာအုပ်စု	Livelihoods (non - Agriculture) Health
၂	ကျေးရွာအတွက် အထောက်အကူ	ကျေးရွာအုပ်စု	
၃	Ambulance	ကျေးရွာအုပ်စု	
၄			
၅			
၆			

ခေါင်းဆောင်၊ ကျေးရွာစီမံကိန်းအထောက်အကူပြုကော်မတီမှ အတည်ပြုသည်။

အမည် ဦးဦးဦး လက်မှတ် [Signature] နေ့စွဲ ၇.၂.၂၀၂၁



စီမံကိန်း ဒုတိယနှစ် စက်ဝန်း

ပုံစံ - ၀ - ၃ ကျေးရွာဖွံ့ဖြိုးရေး ဦးစားပေးအစီအစဉ် (Form PC 3)

လမ်းညွှန်ချက်၊ အဆင့်(၃) ကျေးရွာမှော်မှန်းချက်အစည်းအဝေး ပြီးဆုံးသောအခါ ကျေးရွာစီမံကိန်း အထောက်အကူပြု ကော်မတီသည် လူထုစည်းရုံးရေးမှူးအကူအညီဖြင့် ဤပုံစံကိုပြည့်စုံအောင် ဖြည့်သွင်းရမည်။

လူထုစည်းရုံးရေးမှူး/ဝန်ထမ်း အမည် ဦးဝေကင်လစ်
 နေ့စွဲ ၂၇.၁၁.၂၀၁၇ စက်ဝန်းအား အမှတ်ခြစ်ပါ (✓) စက်ဝန်း(၁)
 ✓စက်ဝန်း(၂) စက်ဝန်း(၃) စက်ဝန်း(၄)

ပြည်နယ်/တိုင်း မန္တလေး၊ မြို့နယ်/မြို့နယ် ကျေးရွာအုပ်စု စာအောင်ကျိ၊ ကျေးရွာ ကျိကျိ
 က။ အခက်အခဲအတားအဆီးများအားဆွေးနွေးခြင်း - ယခုလက်ရှိအခြေအနေတွင် ဤကျေးရွာဖွံ့ဖြိုးတိုးတက်ရေးအတွက် အဓိက အခက်အခဲအတားအဆီးများသည် မည်သည်များဖြစ်ပါသနည်း။ (အမျိုးသား/သမီး အနည်းဆုံးအခက်အခဲ ၅ ခုစီဖော်ပြပါ)

အမျိုးသား အဖွဲ့မှ တင်ပြသောအခက်အခဲအတားအဆီးများ	အမျိုးသမီး အဖွဲ့မှတင်ပြသောအခက်အခဲအတားအဆီးများ
၁ ကွဲလွဲလမ်းမရှိ၊ မကောင်းမွန်စွာလက်တွေ့ ဆောင်ရွက်ခြင်း	၁ ကွဲလွဲလမ်းမရှိ၊ မကောင်းမွန်စွာလက်တွေ့ဆောင်ရွက်ခြင်း
၂ အကြံပြုထုတ်ဖော်မှု ကာလပိုမိုချိတ်ဆက်ခြင်း	၂ အကြံပြုထုတ်ဖော်မှု မတူညီစွာ ဆောင်ရွက်ခြင်း
၃ အားလုံး မလုံလောက်စွာအေးမြစေရန်အတွက်	၃ ဆေးပေးဆေးဖို့အတွက် ကျေးရွာအုပ်စုအတွင်း
၄ ဆေးပေးဆေးဖို့အတွက် ကျေးရွာအုပ်စုအတွင်း	၄ ပျက်စီးစွာမရှိ ခြင်းကြောင့် ပျက်စီးစွာ အသုံးပြုရခြင်း
၅ ခြံမရှိခြင်း၊ မလုံလောက်စွာမရှိခြင်း	၅ နေရာမရှိခြင်းနှင့် နေရာမရှိခြင်း မရှိစေရန်
၆ ပျက်စီးစွာမရှိခြင်းကြောင့် ပျက်စီးစွာ အသုံးပြုခြင်း	၆ အခက်အခဲ ဖြစ်ရခြင်း
၇ မရှိခြင်း	၇

ခ။ မှော်မှန်းခြင်း - နောင်လာမည့် (၅)နှစ် အတွင်း ကျေးရွာဖွံ့ဖြိုးရေး မှော်မှန်းလျာထားချက်များအား တင်ပြပါ။

အမျိုးသားအဖွဲ့မှ တင်ပြသောမှော်မှန်းချက်များ	အမျိုးသမီးအဖွဲ့မှ တင်ပြသောမှော်မှန်းချက်များ
၁ ကွဲလွဲလမ်းမရှိ၊ မကောင်းမွန်စွာလက်တွေ့ဆောင်ရွက်ခြင်း	၁ ကွဲလွဲလမ်းမရှိ၊ မကောင်းမွန်စွာလက်တွေ့ဆောင်ရွက်ခြင်း
၂ အကြံပြုထုတ်ဖော်မှု ကာလပိုမိုချိတ်ဆက်ခြင်း	၂ အကြံပြုထုတ်ဖော်မှု ကာလပိုမိုချိတ်ဆက်ခြင်း
၃ အားလုံး မလုံလောက်စွာအေးမြစေရန်အတွက်	၃ ဆေးပေးဆေးဖို့အတွက် ကျေးရွာအုပ်စုအတွင်း
၄ ဆေးပေးဆေးဖို့အတွက် ကျေးရွာအုပ်စုအတွင်း	၄ ပျက်စီးစွာမရှိ ခြင်းကြောင့် ပျက်စီးစွာ အသုံးပြုရခြင်း
၅ ခြံမရှိခြင်း၊ မလုံလောက်စွာမရှိခြင်း	၅ နေရာမရှိခြင်းနှင့် နေရာမရှိခြင်း မရှိစေရန်
၆ ပျက်စီးစွာမရှိခြင်းကြောင့် ပျက်စီးစွာ အသုံးပြုခြင်း	၆ အခက်အခဲ ဖြစ်ရခြင်း
၇ မရှိခြင်း	၇



၈။ လူထုစီမံကိန်း၏ လာမည့် (၄) နှစ်အတွက် အကျုံးဝင်သော ဦးစားပေး ဖွံ့ဖြိုးတိုးတက်မှု လုပ်ငန်း အစီအစဉ်များအားဖော်ပြပါ။

အဆင့်	ကျေးရွာအတွက် ဦးစားပေး ဖွံ့ဖြိုးတိုးတက်မှု လုပ်ငန်းစဉ်များ	အဆိုပြုသူ (အမျိုးသားများ/ အမျိုးသမီးများ/အမျိုးသား+ အမျိုးသမီး)	ခန့်မှန်းကုန်ကျ ဝရိတ်	အကျိုးခံစားခွင့်ရှိသူ ခန့်မှန်းခြေ အရေ အတွက်
၁	စုတူစု ကျေးရွာအချောလမ်းဖွဲ့ခြင်း	ဒေါ်အေးအေး + ဒေါ်အေးအေး	၁၂၀၀၀၀၀၀ /	
၂	စာကြည့်တိုက်အောက်ခြံ	"	၈၀၀၀၀၀ /	
၃	စားနပ်ရိက္ခာအောက်ခြံ	"	၁၀၀၀၀၀၀၀ /	
၄	အေးပေးချိတ်အောက်ခြံ	"	၁၀၀၀၀၀၀၀ /	
၅	လျှပ်စစ်ဓာတ်အားအောက်ခြံ	"	၂၀၀၀၀၀၀၀ /	
၆				
၇				

၉။ လူထုစီမံကိန်း၏ လာမည့် (၄) နှစ်အတွက် အကျုံးမဝင်သော ဦးစားပေး ဖွံ့ဖြိုးတိုးတက်မှု လုပ်ငန်း အစီအစဉ်များအားဖော်ပြပါ။

အဆင့်	ကျေးရွာအတွက် ဦးစားပေး ဖွံ့ဖြိုး တိုးတက်မှု လုပ်ငန်းစဉ်များ	အဆိုပြုသူ (အမျိုးသားများ/ အမျိုးသမီးများ/အမျိုးသား+ အမျိုးသမီး)	အခန်းကဏ္ဍ
၁	အလုပ်အကိုင်အတွင်း အလုပ်	ဒေါ်အေးအေး	
၂	အလုပ်အကိုင်အတွင်း အလုပ်	ဒေါ်အေးအေး	
၃			
၄			
၅			
၆			

ခေါင်းဆောင်၊ ကျေးရွာစီမံကိန်းအထောက်အကူပြုကော်မတီမှ အတည်ပြုသည်။

အမည် ဒေါ်အေးအေး လက်မှတ် Cuc နေ့စွဲ ၂၇.၁၁.၂၀၁၇



စီမံကိန်း တတိယနှစ် စက်ဝန်း

ပုံစံ - စ-၃ ကျေးရွာဖွံ့ဖြိုးရေး ဦးစားပေးအစီအစဉ် (Form PC 3)

လမ်းညွှန်ချက်။ အဆင့်(၃)ကျေးရွာမှိုင်းချက်အစည်းအဝေးပြီးဆုံးသောအခါ ကျေးရွာစီမံကိန်း အထောက်အကူပြု ကော်မတီသည် လူထုစည်းရုံးရေးမှူးအကူအညီဖြင့် ဤပုံစံကိုပြည့်စုံအောင် ဖြည့်သွင်းရမည်။	
လူထုစည်းရုံးရေးမှူး/ဝန်ထမ်း အမည် - ဇော်ဂျွန်ဂျွန်	
ဇနီး - ၂၀၀၅၀၂၂၀၀	စက်ဝန်းအား အမှတ်ခြစ်ပါ (✓) <input type="checkbox"/> စက်ဝန်း(၁) <input type="checkbox"/> စက်ဝန်း(၂) <input type="checkbox"/> စက်ဝန်း(၃) <input type="checkbox"/> စက်ဝန်း(၄)
ခြေခံနယ်/တိုင်း - ဗဟို	မြို့နယ်/ကျေးရွာအုပ်စု - ပုသိမ်မြို့နယ် ကျေးရွာ - ကျွန်းကျွန်း

က။ အခက်အခဲအတားအဆီးများအားဆွေးနွေးခြင်း - ယခုလက်ရှိအခြေအနေတွင်ဤကျေးရွာဖွံ့ဖြိုးတိုးတက်ရေးအတွက် အဓိကအခက်အခဲအတားအဆီးများသည် မည်သည်များဖြစ်ပါသနည်း။ (အမျိုးသား/သမီး အနည်းဆုံးအခက်အခဲ ၅ ခုစီဖော်ပြပါ)

အုပ်စုဖွဲ့ဆွေးနွေးမှုများမှ တင်ပြသောအခက်အခဲအတားအဆီးများ	
မြို့ရပ်တွင်ရေရရှိရေးအတွက် ရေကန်ဖွဲ့စည်းခြင်း	<input type="checkbox"/> ကျား <input type="checkbox"/> မ ကျား + မ
ရွာထဲရှိကျေးရွာအုပ်စုအတွက် ရေရရှိရေးအတွက် ရေကန်ဖွဲ့စည်းခြင်း	<input type="checkbox"/> ကျား <input type="checkbox"/> မ ကျား + မ
ကျေးရွာအုပ်စုအတွက် ရေရရှိရေးအတွက် ရေကန်ဖွဲ့စည်းခြင်း	<input type="checkbox"/> ကျား <input type="checkbox"/> မ ကျား + မ
ရွာထဲရှိကျေးရွာအုပ်စုအတွက် ရေရရှိရေးအတွက် ရေကန်ဖွဲ့စည်းခြင်း	<input type="checkbox"/> ကျား <input type="checkbox"/> မ ကျား + မ
ကျေးရွာအုပ်စုအတွက် ရေရရှိရေးအတွက် ရေကန်ဖွဲ့စည်းခြင်း	<input type="checkbox"/> ကျား <input type="checkbox"/> မ ကျား + မ
ကျေးရွာအုပ်စုအတွက် ရေရရှိရေးအတွက် ရေကန်ဖွဲ့စည်းခြင်း	<input type="checkbox"/> ကျား <input type="checkbox"/> မ ကျား + မ
ကျေးရွာအုပ်စုအတွက် ရေရရှိရေးအတွက် ရေကန်ဖွဲ့စည်းခြင်း	<input type="checkbox"/> ကျား <input type="checkbox"/> မ ကျား + မ
ကျေးရွာအုပ်စုအတွက် ရေရရှိရေးအတွက် ရေကန်ဖွဲ့စည်းခြင်း	<input type="checkbox"/> ကျား <input type="checkbox"/> မ ကျား + မ
ကျေးရွာအုပ်စုအတွက် ရေရရှိရေးအတွက် ရေကန်ဖွဲ့စည်းခြင်း	<input type="checkbox"/> ကျား <input type="checkbox"/> မ ကျား + မ
ကျေးရွာအုပ်စုအတွက် ရေရရှိရေးအတွက် ရေကန်ဖွဲ့စည်းခြင်း	<input type="checkbox"/> ကျား <input type="checkbox"/> မ ကျား + မ



မှိုက်မှိုက်ခြင်း- နောင်လာမည့် (၅)နှစ် အတွင်း ကျေးရွာဖွံ့ဖြိုးရေး မျှော်မှန်းလျာထားချက်များအား တင်ပြပါ။

အုပ်စုဖွဲ့ဆွေးနွေးမှုများမှ တင်ပြသော အခက်အခဲအတားအဆီးများ	
မြို့တွင်း ဖမ်းဆီးမှုများ၊ ရာထူးတစ်ဖမ်း၊ တွင်းတူး၊ တူးဖော်ရေး၊ အာဆင်စက်ပြင်ဆင်ရေး	<input type="checkbox"/> ကျား <input type="checkbox"/> မ <input type="checkbox"/> ကျား + မ
ကျေးရွာခရီးစဉ်၊ တူးဖော်ရေး၊ အထူးအခက်အခဲကြောင့် ရာထူးတစ်ဖမ်းဆင်ရေး	<input type="checkbox"/> ကျား <input type="checkbox"/> မ <input type="checkbox"/> ကျား + မ
ကျေးရွာခရီးစဉ်၊ အထူးအခက်အခဲကြောင့် ရာထူးတစ်ဖမ်းဆင်ရေး	<input type="checkbox"/> ကျား <input type="checkbox"/> မ <input type="checkbox"/> ကျား + မ
အထူးအခက်အခဲကြောင့် ရာထူးတစ်ဖမ်းဆင်ရေး	<input type="checkbox"/> ကျား <input type="checkbox"/> မ <input type="checkbox"/> ကျား + မ
ကျေးရွာဖွံ့ဖြိုးတိုးတက်ရေး၊ လျှပ်စစ်ဓာတ်အား၊ ရေပေးစနစ်	<input type="checkbox"/> ကျား <input type="checkbox"/> မ <input type="checkbox"/> ကျား + မ
အထူးအခက်အခဲကြောင့် ရာထူးတစ်ဖမ်းဆင်ရေး	<input type="checkbox"/> ကျား <input type="checkbox"/> မ <input type="checkbox"/> ကျား + မ
အထူးအခက်အခဲကြောင့် ရာထူးတစ်ဖမ်းဆင်ရေး	<input type="checkbox"/> ကျား <input type="checkbox"/> မ <input type="checkbox"/> ကျား + မ
	<input type="checkbox"/> ကျား <input type="checkbox"/> မ <input type="checkbox"/> ကျား + မ
	<input type="checkbox"/> ကျား <input type="checkbox"/> မ <input type="checkbox"/> ကျား + မ



၈။ လူထုစီမံကိန်း၏ လာမည့် (၄) နှစ်အတွက် အကျိုးဝင်သော ဦးစားပေး ဖွံ့ဖြိုးတိုးတက်မှု လုပ်ငန်း အစီအစဉ်များအားဖော်ပြပါ။

ဦးစားပေးအဆင့်	ကျေးရွာအတွက် ဦးစားပေး ဖွံ့ဖြိုးတိုးတက်မှု လုပ်ငန်းစဉ်များ	အဆိုပြုသူ (အမျိုးသားများ/ အမျိုးသမီးများ/ အမျိုးသား + အမျိုးသမီး)	အခန်းကဏ္ဍ	ဦးစားပေးအဆင့်သတ်မှတ်ချက်	ခန့်မှန်းကုန်ကျစရိတ်	အကျိုးခံစားခွင့်ရှိသူ နှင့် မှန်းခြေအရေအတွက်		
						ကျား	မ	ပေါင်း
၁	ကျေးရွာအတွက် ရေပေးစနစ်	အမျိုးသား + အမျိုးသမီး	ရေပေးစနစ်	၁	၁၀၀၀၀၀	၆၂၉	၆၅၅	၁၂၈၄
၂	ကျေးရွာအတွက် အိမ်ရာ	အမျိုးသား + အမျိုးသမီး	အိမ်ရာ	၂	၅၀၀၀၀၀	၆၂၉	၆၅၅	၁၂၈၄
၃	ကျေးရွာအတွက် အိမ်ရာ	အမျိုးသား + အမျိုးသမီး	ကျေးရွာ	၃	၁၀၀၀၀၀	၆၂၉	၆၅၅	၁၂၈၄
၄	ကျေးရွာအတွက် အိမ်ရာ	အမျိုးသား + အမျိုးသမီး	ကျေးရွာ	၄	၁၀၀၀၀၀	၆၂၉	၆၅၅	၁၂၈၄
၅	ကျေးရွာအတွက် အိမ်ရာ	အမျိုးသား + အမျိုးသမီး	ကျေးရွာ	၅	၅၀၀၀၀၀	၆၂၉	၆၅၅	၁၂၈၄
၆	ကျေးရွာအတွက် အိမ်ရာ	အမျိုးသား + အမျိုးသမီး	ကျေးရွာ	၆	၁၀၀၀၀၀	၆၂၉	၆၅၅	၁၂၈၄

၉။ လူထုစီမံကိန်း၏ လာမည့် (၄) နှစ်အတွက် အကျိုးမဝင်သော ဦးစားပေး ဖွံ့ဖြိုးတိုးတက်မှု လုပ်ငန်း အစီအစဉ်များအားဖော်ပြပါ။

အဆင့်	ကျေးရွာအတွက် ဦးစားပေး ဖွံ့ဖြိုးတိုးတက်မှု လုပ်ငန်းစဉ်များ	အဆိုပြုသူ (အမျိုးသားများ/ အမျိုးသမီးများ/ အမျိုးသား + အမျိုးသမီး)	အခန်းကဏ္ဍ
၁	ကျေးရွာအတွက် အိမ်ရာ	အမျိုးသား + အမျိုးသမီး	ကျေးရွာ
၂	ကျေးရွာအတွက် အိမ်ရာ	အမျိုးသား + အမျိုးသမီး	Livelihoods (non-Agriculture)
၃			
၄			
၅			

ခေါင်းဆောင်၊ ကျေးရွာစီမံကိန်းအထောက်အကူပြုကော်မတီမှအတည်ပြုသည်။

အမည် ----- ဦးစိုးမြင့် ----- လက်မှတ် -----  ----- နေ့စွဲ ----- ၂၀.၁၀.၂၀၂၀ -----



စတုတ္ထနှစ်စက်ဝန်း

ပုံစံ - စ-၃ ကျေးရွာဖွံ့ဖြိုးရေး ဦးစီးဌာနအစီအစဉ် (Form PC 3)

လယ်ဉာဏ်များ အဆင့်(၃)ကျေးရွာများမှ ရွက်အစည်းအဝေးပြီးဆုံးသောအခါ ကျေးရွာစီမံကိန်း အထောက်အကူပြု ကော်မတီသည် လူထုစည်းရုံးရေးမှူးအကူအညီဖြင့် ဤပုံစံဖြည့်စုံအောင် ဖြည့်သွင်းရမည်။

လူထုစည်းရုံးရေးမှူး/ဝန်ထမ်း အမည် ဒေါ်ငြိမ်းစုမ္မာ ဖွဲ့စည်းရန်

နေ့စွဲ ၃.၁၂.၂၀၁၉ ကိုဝန်းအား အမှတ်ခြစ်ပါ (✓) စက်ဝန်း(၁)
 စက်ဝန်း(၂) စက်ဝန်း(၃) စက်ဝန်း(၄)

ပြည်နယ်/တိုင်း <u>မန္တလေး</u>	မြို့နယ် <u>ပေကြဲ</u>	ကျေးရွာအုပ်စု <u>တောင်ပင်သာယာ</u>	ကျေးရွာ <u>ကျေးရွာ</u>
-------------------------------	-----------------------	-----------------------------------	------------------------

က။ အစိုးရအဖွဲ့အစည်းအဖွဲ့အစည်းများအား ဆွေးနွေးခြင်း - ယခုလက်ရှိအခြေအနေတွင် ဤကျေးရွာဖွံ့ဖြိုးတိုးတက်ရေးအတွက် အဓိကအခက်အခဲအတားအဆီးများသည် မည်သည့်များ ဖြစ်ပါသနည်း (အမျိုးသား/သမီး အားလုံးဆိုင်ရာအခက်အခဲ ၅ ခုစီဖော်ပြပါ)

အုပ်စုစွဲ ဆွေးနွေးမှုများမှ ငါ့ပြဿနာအခက်အခဲအတားအဆီးများ

ဇွဲတွင်း၊ ကမ္ဘာ့လမ်း၊ လာရောက်၍ ပွင့်လင်းရာ ဘိယံ	<input type="checkbox"/> ကျား <input type="checkbox"/> မကျား + မ
လမ်းများ ချိုးဖွား	<input type="checkbox"/> ကျား <input type="checkbox"/> မကျား + မ
ဇွဲတွင်း၊ ကမ္ဘာ့လမ်း တွင် ရေအိမ်များ၊ လမ်းများ ချိုးဖွား ပြုပြင်ရေး / မြေပြင်	<input type="checkbox"/> ကျား <input type="checkbox"/> မကျား + မ
ရွာ၏ ကျေးရွာ၊ ကျေးရွာ၊ ဆောင်ရွက်ရာတွင် ရေ ရာ ကန်ကန်ကြောင့် ရေမလုံ	<input type="checkbox"/> ကျား <input type="checkbox"/> မကျား + မ
ကန်၊ ခြံစံများ၊ ကြောင့် သန့်ရှင်းမှု မရှိ	<input type="checkbox"/> ကျား <input type="checkbox"/> မကျား + မ
ကျေးရွာ၊ ကျေးရွာ၊ ဆောင်ရွက် ရာတွင် ရွာနှင့် ကျေးရွာ၊ ကျေးရွာ၊ ကြောင့် ကန်ကန်	<input type="checkbox"/> ကျား <input type="checkbox"/> မကျား + မ
နည်းပညာအခက်	<input type="checkbox"/> ကျား <input type="checkbox"/> မကျား + မ
	<input type="checkbox"/> ကျား <input type="checkbox"/> မ <input type="checkbox"/> ကျား + မ
	<input type="checkbox"/> ကျား <input type="checkbox"/> မ <input type="checkbox"/> ကျား + မ
	<input type="checkbox"/> ကျား <input type="checkbox"/> မ <input type="checkbox"/> ကျား + မ
	<input type="checkbox"/> ကျား <input type="checkbox"/> မ <input type="checkbox"/> ကျား + မ



၁။ မျက်မှန်ခြင်း- နောင်လာမည့် (၅)နှစ် အတွင်း ကျော့ရွာဖွံ့ဖြိုးရေး မျက်မှန်လျာထားရက်၊ နားအား တင်ပြပါ။

အုပ်စုခွဲ၊ လွှဲပြောင်းမှုများမှ ဘင်ပြုသော အခက်အခဲအတားအဆီးများ	
ခွား၊ စာရကဆင်ပြေလာနိုင်၊ ဣလူတု၏ ကျန်းမာရေး၊ ကခက်ကခဲကို ကချိန် ဒြပ်စင်ပေးပို့ပေးရန်	<input type="checkbox"/> ကျား <input type="checkbox"/> မကျား + မ
လမ်းပျက်စီးမှု သက်သာ / ခိတ်ပျား၊ ကထွမ်းသို့ ရေလင်သက်သာ	<input type="checkbox"/> ကျား <input type="checkbox"/> မကျား + မ
မြှုပ်နှံသော ရေ၊ နှာရေ၊ ကိစ္စပျားဆောင်ရွက် ခြင်းရှိသော အခက်အခဲ၊ အလုပ်ကိစ္စများ ပိုမို ရှိခြင်း	ကျား <input type="checkbox"/> မ <input type="checkbox"/> ကျား + မ
ခွား၊ ရှစ်၊ သပ်ရပ်သော အခက်အခဲ၊ ဖြစ်လာစေရန်	<input type="checkbox"/> ကျား <input type="checkbox"/> မကျား + မ
ဣလူတု၏ ကျန်းမာရေး၊ ကခက်ကခဲကို ကချိန် ဒြပ်စင်ပေးပို့ပေးရန်	<input type="checkbox"/> ကျား <input type="checkbox"/> မ <input type="checkbox"/> ကျား + မ
လူမှုရေး၊ စီးပွားရေး၊ ကဆင်နပ်လာနိုင်ပြီး ဝင်ငွေရရှိ လာမည်ဟု ဆိုလိုက်သော ကဆင်ပြေလာနိုင်	<input type="checkbox"/> ကျား <input type="checkbox"/> မကျား + မ
	<input type="checkbox"/> ကျား <input type="checkbox"/> မ <input type="checkbox"/> ကျား + မ
	<input type="checkbox"/> ကျား <input type="checkbox"/> မ <input type="checkbox"/> ကျား + မ
	<input type="checkbox"/> ကျား <input type="checkbox"/> မ <input type="checkbox"/> ကျား + မ
	<input type="checkbox"/> ကျား <input type="checkbox"/> မ <input type="checkbox"/> ကျား + မ



က။ လူတစ်ပုံကိန်း၏ လာမည့် (၄)နှစ်အတွက် အကျိုးဝင်သော ဦးစားပေး ဖွံ့ဖြိုးတိုးတက်မှု လုပ်ငန်း အစီအစဉ်များအားဖော်ပြပါ။

ဦးစားပေးအဆင့်	ကျေးရွာအတွက် ဦးစားပေး ဖွံ့ဖြိုးတိုးတက်မှု လုပ်ငန်းစဉ်များ	အဆိုပြုသူ (အမျိုးသားများ/ အမျိုးသမီးများ/ အမျိုးသမီး)	အခန်းကဏ္ဍ	ဦးစားပေးအဆင့်သတ်မှတ်ချက်	ခန့်မှန်းကုန်ကျစရိတ်	အကျိုးပေးစွမ်းရည်သုံးစွဲမှုနှုန်း (ခွဲအရေအတွက်)		
						ကျား	မ	ပေါင်း
၁	ရွာတွင်းကျောက်ချောလမ်းနှင့် ရေကျော်တည်ဆောက်ခြင်း	(ကျား + ၀၂)	လမ်းပန်း	၁	၃၅,၀၀၀,၀၀၀	၄၄၈	၅၂၇	၉၇၅
၂	ရိုးရှင်းလှေကားပြုပြင်ခြင်း	(ကျား + ၀၁)	အခြား	၂	၃၅,၀၀၀,၀၀၀	၄၄၈	၅၂၇	၉၇၅
၃	ဘက်စုံသုံးဘူးလ	ကျား	အခြား	၃	၃၅,၀၀၀,၀၀၀	၄၄၈	၅၂၇	၉၇၅
၄	ကျေးလက်ဆေးပေးဘူး	၀	ကျေးမရေ	၄	၃၅,၀၀၀,၀၀၀	၄၄၈	၅၂၇	၉၇၅
၅								

ဃ။ လူတစ်ပုံကိန်း၏ လာမည့် (၄) နှစ်အတွက် အကျိုးဝင်သော ဦးစားပေး ဖွံ့ဖြိုးတိုးတက်မှု လုပ်ငန်း အစီအစဉ်များအားဖော်ပြပါ။

အဆင့်	ကျေးရွာအတွက် ဦးစားပေး ဖွံ့ဖြိုးတိုးတက်မှု လုပ်ငန်းစဉ်များ	အဆိုပြုသူ (အမျိုးသားများ/ အမျိုးသမီးများ/ အမျိုးသမီး)	အခန်းကဏ္ဍ
၁	အိမ်အောက်ရေစွန်းစေရေးစနစ်	(ကျား + ၀၂)	အိမ်အောက်ရေစွန်းစေရေးစနစ်
၂			
၃			
၄			
၅			

ခေါင်းဆောင်၊ ကျေးရွာစီမံကိန်းအထောက်အကူပြုကော်မတီမှအတည်ပြုသည်။

အမည် ဦးစိုးမြင့် ----- လက်မှတ် -----  ----- နေ့စွဲ ၂၀၂၂.၀၂.၁၅



ဆွေးနွေးချက်များ (ပြောသူနှင့်အကြောင်းအရာကိုတွဲဖက်တမ်းတင်ရန်)

Δ ကျေးရွာအုပ်စုချုပ် ရေးဌာန: ဦးကျော်စိုးမှ ကဖွင့် ဖွာစကား၊ လောကော၊
ဩ: " ကဖွင့်အဖွာ စကား၊ လောကော၊ရာတွင် - ယခင်နှစ်များကဲ့သို့ စီမံကိန်း၊
ဖိုင်ဆောင် ရာတွင် ကင်တိုက်ကားတိုက် ပါဝင်ဆောင်ရွက်ခဲ့သလို ဝါရင့် စိ
ဆူထွန် နှစ်စက်ဝန်၊ တွင်လည်း ကင်တိုက်ကားတိုက် ပါဝင်ဆောင် ရွက်
ကြပါရန် တိုက်ထွန်းနှိုးဆော်ခဲ့ပါသည်။"

Δ သက်လက် ရှိ လက်ထောက်နည်းပညာမှူး ဦးသန်းထိုက်၏ မှကျေးရွာ
လူထုအား စတင်မိတ်ဆက်ခဲ့ပြီး ၊ လူထုစည်းရုံးရေးဌာန၊ ဒေါ်ဇိမ်းစုဖွန် ထွန်း၊
မှ လူထုပတ်ဝန်းကျင် စီမံကိန်း၊ မိတ်ဆက် (၁၅) ချက်နှင့် စီမံကိန်း၊ ကဗိုဇ်၊
ဧည့်သည်: စာအုပ်(၁၄)အင် အားရှင်းလင်း လောကော၊ခဲ့ပါသည်။

Δ PRACTICES များအား တက်ရောက်လာကြသော ကျေးရွာလူထုမှ ကျား/မ
အုပ်စုများ ခွဲ၍ ဆွေးနွေးခဲ့ကြပြီး လူထုစည်းရုံးရေးဌာန၊
ဒေါ်ဇိမ်းစုဖွန် ထွန်း မှ အသေးစိတ်ဖော်ပြ လည် ရှင်း ဖြစ်ပါသည်။

Δ တက်ရောက်လာသော ကျေးရွာလူထုမှ ကျေးရွာကတွက် အာဝန် ထမ်းဆောင်
ပေးမည့် ကျေးရွာစောင့်ရှောက်ရေးအဖွဲ့များ အား ဖြစ်လည်ကတည်ဖြန့်ချိ
ခဲ့ပါသည်။

Δ ရွေးချယ်ထားသော ကော်မတီဝင်များမှ လူထုပတ်ဝန်းကျင် စီမံကိန်း၊ မြေ
ကျွမ်းဝင်များကို လိုက်နာသော အဖွဲ့အစည်း ဖြစ်စေရန် လက်မှတ်ထိုး
သဘောတူညီချက် ဖြစ်ပါသည်။

Δ ကျေးရွာကတွက်အာဝန် ထမ်းဆောင် ပေးမည့် ကော်မတီဝင်များ မှာ
အောက်ပါ အတိုင်း ဖြစ်ပါသည်။



ဆုံးဖြတ်ချက်များ

၁။ ...လုပ်ငန်းခွဲတွေ၊ ချာသာဒ်ခန်း...

၂။ ...လည်ပတ်ထိန်းသိမ်းရေး၊ ရဲလုံခြုံရေးအဖွဲ့အစည်းတို့ကို အားပေး...

...အသုံးပြုမည်ဖြစ်ကြောင်း...

၃။

၄။

၅။

မှတ်တမ်းတင်သူ Ncy
အမည် ဒေါ်ငြိမ်းစုဇွန်ထွန်း
ရာထူး လူထုစည်းရုံးရေးဦးစီးဌာန
ရက်စွဲ ၃.၁၂.၂၀၁၉

အတည်ပြုသူ 
အမည် ဦးစိုးမြင့်
ရာထူး ကျေးရွာစီမံကိန်းအဖွဲ့အစည်းအဖွဲ့
ရက်စွဲ ၃.၁၂.၂၀၁၉



ကျေးရွာအစည်းအဝေးမှတ်တမ်း

အစည်းအဝေးပြုလုပ်သည့်နေရာ ။ ။ ဦးဂျီလွင် ခေါ်နေ့ နိမ်
 ကျေးရွာ ။ ။ ကျွန်းတုန်း
 ကျေးရွာအုပ်စု ။ ။ တောင်ညောင်ကုန်း
 အချိန် ။ ။ နေ့လည် (၁:၃၀)
 အစည်းအဝေးအမည် ။ ။ ဒုတိယ ကကြိမ် ကစည်း ကဝေ

တက်ရောက်သူဦးရေ ကျား (၅၅)၊ မ (၁၈) စုစုပေါင်း (၇၃)

အစည်းအဝေးတွင်ဆွေးနွေးသည့်အကြောင်းအရာ။

- ၁။ A ဂုဏ်ထောက် ဒုတိယ ဝဠာ ဖွဲ့စည်းပြီး သန့်ထိုက်စေရန် ရှေ့ပြောင်း
- ၂။ မွေဝေ ဖွဲ့စည်း စီမံကိန်း ထွက် ကျပ် ဝင်ရောက် / ဝင်ရောက်
- ၃။ လုပ်ငန်း ခွဲခြား ကာ ရှင်းလင်းခြင်း
- ၄။ B လုပ်ငန်း ခွဲခြား ကာ (၄, ၃, ၂, ၁) စီစဉ် ဖြစ် ဦးစားပေး
- ၅။ ကဆင် ဝက် ဖွဲ့စည်းခြင်း
- ၆။ A လုပ်ငန်း ထိန်းသိမ်းရေး ရှေ့ပြောင်း ဂုဏ်ထောက် ချီးမြှင့်
- ၇။ C ကစည်း ကဝေ ထိန်းသိမ်းခြင်း
- ၈။
- ၉။
- ၁၀။



ရန်ကင်းရက်များ

၀။ PRA TOOLS များ၏ အသုံးပြုနည်းစာရွက်စာတမ်းများကို ရေးဆွဲခြင်း

၂။ ကျေးဇူးတင်စာရွက်စာတမ်းများကို ရေးဆွဲခြင်း

.....

၃။

.....

၄။

.....

၅။

.....

မှတ်တမ်းတင်သူ အဖွဲ့
အမည် ဒေါ်လှိုင်စု
ရာထူး အထူးအမှုဆောင်
ရက်စွဲ ၃-၂၂-၂၀၁၉

အတည်ပြုသူ
အမည် ဦးစိုးမိုး
ရာထူး ကျေးဇူးတင်စာရွက်စာတမ်းရေးဆွဲရေးမှူး
ရက်စွဲ ၃-၂၂-၂၀၁၉



၁၂။ ကဏ္ဍအလိုက် အခက်အခဲမှတ်တမ်း

ကဏ္ဍအလိုက် ဦးစားပေးလုပ်ငန်းချုပ်ပေး ကျွန်း : ကျွန်း :

ကဏ္ဍ	ဦးစားပေးအဆင့်	လုပ်ငန်းအမျိုးအစား	အဆိုပြုသူ(အမှန်ဖြစ်ရန်)			ခုနှစ်	ထောက်ပံ့မည့်အဖွဲ့အစည်း(သို့)ဌာန	မှတ်ချက်
			ကျား	မ	ကျား+မ			
ပညာရေး/အားကစား/အခြားအဖွဲ့အစည်းများ (လမ်း/အားကစား/အခြားအဖွဲ့အစည်းများ)	၁	ရွာတွင်းကျေးရွာများ			၂	၂၀၁၄	ပုဂံတက္ကသိုလ်	
	၂	ပို့ဆောင်ရေး/အခြားအဖွဲ့အစည်းများ			၂	"	"	
	၃	အားကစား/အခြားအဖွဲ့အစည်းများ	၂			"	"	
	၄							
	၅							
ပညာရေး/အားကစား/အခြားအဖွဲ့အစည်းများ (ပညာရေး/အားကစား/အခြားအဖွဲ့အစည်းများ)	၁	ကျေးလက်အဖွဲ့အစည်းများ		၂		"	"	
	၂							
	၃							
	၄							
	၅							
ပညာရေး/အားကစား/အခြားအဖွဲ့အစည်းများ (ပညာရေး/အားကစား/အခြားအဖွဲ့အစည်းများ)	၁	အားကစား/အခြားအဖွဲ့အစည်းများ			၂	"	"	
	၂							
	၃							
	၄							
	၅							
ပညာရေး/အားကစား/အခြားအဖွဲ့အစည်းများ (ပညာရေး/အားကစား/အခြားအဖွဲ့အစည်းများ)	၁							
	၂							
	၃							
	၄							
	၅							
ပညာရေး/အားကစား/အခြားအဖွဲ့အစည်းများ (ပညာရေး/အားကစား/အခြားအဖွဲ့အစည်းများ)	၁							
	၂							
	၃							
	၄							
	၅							