

ပြည်ထောင်စုသမ္မတ မြန်မာနိုင်ငံတော် အစိုးရ  
စိုက်ပျိုးရေး၊ မွေးမြူရေးနှင့် ဆည်မြောင်းဝန်ကြီးဌာန  
ကျေးလက်ဒေသဖွံ့ဖြိုးတိုးတက်ရေး ဦးစီးဌာန  
ပျော်ဘွယ်မြို့နယ်



လူထုဗဟိုပြုစီမံကိန်း  
National Community Driven Development Project  
(NCDDP)



ကျေးရွာဖွံ့ဖြိုးရေးအစီအစဉ်  
Village Development Plan (VDP)  
ကျွန်းတုန်းကျေးရွာ၊ တောင်ညောင်ကုန်းကျေးရွာအုပ်စု



မာတိကာ

- ၁။ မြို့နယ်မြေပုံ
- ၂။ ကျေးရွာမြေပုံ(တည်နေရာ)
- ၃။ အုပ်စုတွင်ပါဝင်သောကျေးရွာများစာရင်း
- ၄။ ကျေးရွာအခြေခံအချက်အလက်များ (ကျေးရွာသမိုင်းကြောင်း)
- ၅။ လူထုပူးပေါင်းပါဝင်သော လူမှုဆန်းစစ်ခြင်းနှင့် အကဲဖြတ်ခြင်းလုပ်ငန်းစဉ်(PSA/PRA)အကျဉ်းချုပ်ဇယား
- ၆။ ကျေးရွာဖွံ့ဖြိုးရေးအစီအစဉ်အတွက်အသုံးပြုခဲ့သော PRA tools များနှင့်တစ်ခုချင်းစီအတွက် သုံးသပ် ချက်များ
- ၇။ ကော်မတီဝင်များရွေးချယ်ခြင်းနှင့်ကျေးရွာဖွံ့ဖြိုးရေးအစီအစဉ်ဆောင်ရွက်မှုမှတ်တမ်းခါတ်ပုံများ
- ၈။ ကျေးရွာအချက်အလက် (ပုံစံ-၁)
- ၉။ စီမံကိန်းစက်ဝန်းအချိန်ဇယား (ပုံစံ-၂)
- ၁၀။ ကျေးရွာဖွံ့ဖြိုးရေးဦးစားပေးအစီအစဉ် (ပုံစံ-၃)
- ၁၁။ ကျေးရွာအုပ်စုစီမံကိန်းလုပ်ငန်းခွဲရွေးချယ်ခြင်း (ပုံစံ-၄)
- ၁၂။ အစည်းအဝေးမှတ်တမ်းများ
- ၁၃။ ကဏ္ဍအလိုက်ဦးစားပေးဖွံ့ဖြိုးရေးလုပ်ငန်းစဉ်များ



၁။ ဖျော်သွယ်မြို့နယ် အမြေပုံ

ဖျော်သွယ်မြို့နယ်အခြေပြမြေပုံ

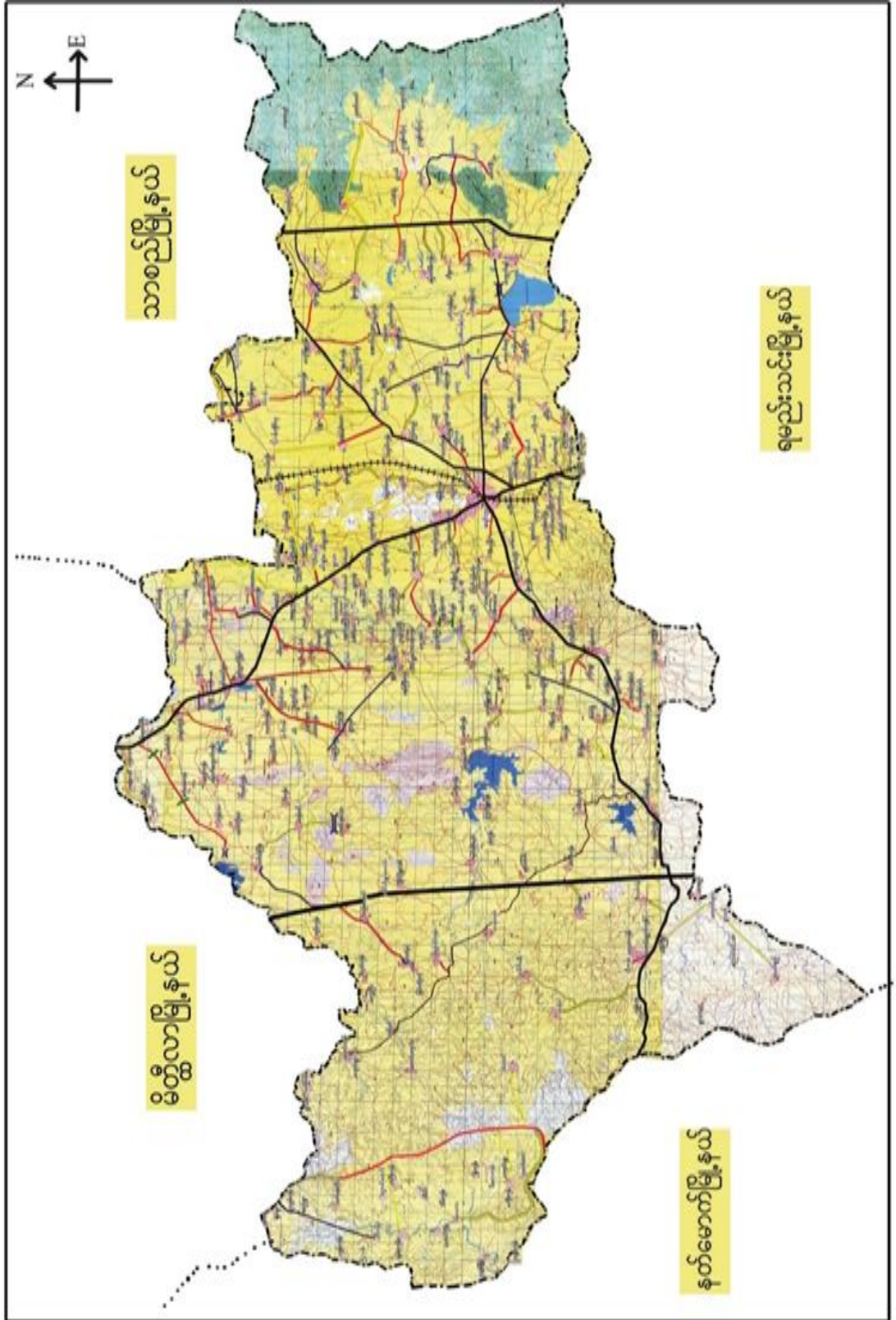







၃။ ကျေးရွာအုပ်စုတွင်ပါဝင်သော ကျေးရွာများ

၁။ တောင်ညောင်ကုန်း ၂။ လေသာကုန်း

၃။ သီးကုန်း

၄။ ကျွန်းတုန်း

၅။ ကန်သာ

၄။ ကျေးရွာ၏အခြေခံအချက်အလက်များ

ကျေးရွာသမိုင်းအကျဉ်း

### ကံသာကျေးရွာသမိုင်း

ကံသာကျေးရွာသည် ပျော်စွမ်းဖြူဖြူ (၂၂) မိုင် (၆၅) မာကွာ ပျော်စွမ်း -  
 နတ်မောက်ကား ငယ်၏ မြောက်ဘက်ဘေးတွင် တည်ရှိပါသည်။ ဗျန်ခဲ၊ သောဒွင်၊ ဗျင်း (၁၃၀ )  
 ကျော် ခန့်က စတင် တည်ထောင်ခဲ့သည်ဟု ခန့်မှန်းရပါသည်။ ရွာတည်စတင် မိန့်ခြေ  
 (၁၄) မိန့်ခန့် မြေစတင်ခဲ့ပါသည်။ ထို့နောက် ဗျားမကြာမီ သောဒွင် ခေါ်လစောဟုခေါ်  
 စော သူပျန် ဗျား သောဒွင် ကျွန်း သည် စတင်ခဲ့ပြီး ဗျန်ခဲ၊ ၇၀ သည် ၇၀ ကျော် ဗျား  
 ၏ မြောက်ဘက် ချက်စာ သိရှိရပါသည်။ ထိုအခါ ကျေးရွာသူ ကျေးရွာသားများသည် ဗျန်ခဲ၊ ၇၀  
 နှင့် သည် ၇၀ တ် ၅၀ နှင့် နှစ် ကျား တွဲ ကျေးရွာသို့ မြောင်း ရွှေ ရှေ့တွင် လာခဲ့ပါသည်။ ထိုအခါ ၅  
 စတင် ကာ ဩန်လည် မရွှေ မြောင်း မြစ် စောဘဲ ကျား တွဲ ကျေးရွာ တွင်သာ ရေထိုင်ခဲ့ကြပါသည်။  
 ဗျန်ခဲ၊ ၇၀ ကျား ၅၀ နှင့် နှစ် ကျား ၅၀ + မြောင်း ၅၀ နှင့် နှစ် ကျား ၅၀ တို့သည် ယနေ့  
 ထက်တိုင် ကံသာကျေးရွာတွင် မရွှေ မြောင်းဘဲ ကြံ ရေထိုင်ခဲ့ကြပါသည်။





- ထိခိုက်လွယ်သော အုပ်စုများ လူဦးရေ ( သက်ကြီး၊ မြေယာမဲ့၊ မသန်စွမ်းအုပ်စုများ)

သက်ကြီး	မြေယာမဲ့	မသန်စွမ်း
ကျား ( ၃၀ )၊မ ( ၅၀ )	ကျား ( ၇၅ )၊မ ( ၁၀၀ )	ကျား ( ၈ )၊မ ( ၁၀ )

- ကျေးရွာတွင်းရရှိနိုင်သော ဝန်ဆောင်မှုများ ( ကျန်းမာရေးဆေးခန်း၊ စာသင်ကျောင်း)

ဆေးရုံ/ဆေးခန်း	စာသင်ကျောင်း	စာကြည့်တိုက်	မူကြိုကျောင်း	ဈေး
မရှိ	ရှိ	မရှိ	ရှိ	မရှိ

- ရွာသူရွာသားများ၏ အဓိကစီးပွားရေးလုပ်ငန်း ( စိုက်ပျိုးမွေးမြူရေး၊ အခြားသီးနှံများ)

မွေးမြူရေး		စိုက်ပျိုးရေး		အခြား
နွား၊ဝက်	ကြက်	နှမ်း၊မြေပဲ	ငရုတ်၊စပါး	

- အဓိကရရှိနိုင်သော အရင်းအမြစ်များ

ကျောက်	သဲ	ကျောက်ဆွေး	လှင်းမြေ	အခြား
ရှိ	ရှိ	မရှိ	မရှိ	

- ကျေးရွာနှင့်သက်ဆိုင်သော အခြားအရင်းအမြစ်များ

သောက်သုံးရေရရှိနိုင်မှု	မြေလွတ် မြေရိုင်း	ဆည်ရေသောက်ဖို့ရိယာ	အခြား
ရှိ	မရှိ	မရှိ	



၅။ လူထုပူးပေါင်းပါဝင်သော လူမှုဆန်းစစ်ခြင်းနှင့် အကဲဖြတ်ခြင်းလုပ်ငန်းစဉ် (PSA/PRA) အကျဉ်းချုပ်ဇယား

စဉ်	ကရိယာများ (PRA Tools)	ရက် စွဲ	ဦးတည်အုပ်စုနှင့် ရည်ရွယ်ချက်များ	တက်ရောက်သူ			အဓိက ဆွေးနွေးချက်များ
				ကျား	မ	ပေါင်း	
၁	ကျေးရွာလူမှုရေး၊ အရင်းအမြစ်ပြမြေပုံ (Social Map/ Resource Map)	၆.၃.၂၀၁၇	ရပ်မိရပ်ဖ၊ ကော်မတီဝင်များ၊ ကျေးရွာလူထုများ မြေပုံအားအသုံးပြု၍ ၎င်းတို့၏ အဓိကပြဿနာများ၊ အရင်းအမြစ်များနှင့် အခြေခံအဆောက် အအုံများ၊	၈၉	၈၄	၁၇၃	ကျေးရွာလူထု၏ ထင်ရှားသောမြေနေရာအခြေခံ အဆောက်အအုံများ၊တိုင်းရင်းသ ားနှင့် ဘာသာရေး အဖွဲ့အစည်းများ၊မသန်စွမ်းသူရှိ သည့်အိမ်ထောင်စုများ၊အမျိုးသ မီးဦးဆောင်သည့်အိမ်ထောင်စုမျ ား၊လူမှုရေးဆိုင်ရာအချက်အလ က်များ။ ပြဿနာများနှင့် ဖြစ်နိုင်ခြေရှိသောအဆောက်အအုံ းသစ်များ
၂	ဥစ္စာနေကြွယ်ဝမှုအ ဆင့်သတ်မှတ်ခြင်း (Wealth Ranking)	၆.၃.၂၀၁၇	ကျေးရွာအတွင်း စီးပွားရေးအခြေအနေ နက္ခတ်ခြားသောအုပ် စုများကိုစိစစ်ရန် ချမ်းသာ၊ အလယ်အ လတ်၊နွမ်းပါး၊ အလွန်နွမ်းပါးအုပ်စ များ	၈၉	၈၄	၁၇၃	ကျေးရွာအတွင်းရှိ အိမ်ထောင်စုများအား လူမှုစီးပွားအခြေအနေအလိုက် အုပ်စုများသတ်မှတ်ပေးခြင်း
၃	ကျေးမရေးရာကဏ္ဍ # ၁ ပိုင်ဆိုင်မှုနှင့်ခွဲခြမ်းစိ တ်ဖြာမှု	၆.၃.၂၀၁၇	အမျိုးသားနှင့်အမျိုး သမီးများ( အရင်းအ မြစ်ပိုင်ဆိုင်အသုံးချ မှု)	၈၉	၈၄	၁၇၃	အမျိုးသားနှင့်အမျိုးသမီးများ( အ ရင်းအမြစ်ပိုင်ဆိုင်အသုံးချမှု၊ ထိန်းချုပ်မှုအားခွဲခြမ်းစိတ်ဖြာခြင်း )။
၄	ရာသီခွင်ပြပြက္ခဒိန် (Seasonal Calendar)	၆.၃.၂၀၁၇	ကော်မတီဝင်၊ အမျိုးသမီး၊ အမျိုးသားများ	၈၉	၈၄	၁၇၃	ကျေးရွာတွင် တစ်နှစ်ပတ်လုံးကွဲပြားခြားနားသော အချိန်အလိုက် ဖြစ်ပျက်ဆောင်ရွက်ခဲ့သည့်ရာသီ ဥတု၊ စိုက်ပျိုးသီးနှံများ၊ လယ်ယာလုပ်ငန်းများ၊ နေ့စားလုပ်ငန်းများ၊ မွေးမြူရေးလုပ်ငန်းများ၊ ဝမ်းစာဖူလုံမှု နှင့် ပွဲတော်များ



၅	ကျားမရေးရာ# ၂ ပင့်ကူအိမ် ကွန်ယက် (Spider Web)	၆.၃.၂၀၁၇	အမျိုးသားများ နှင့် အမျိုးသမီးများ	၈၉	၈၄	၁၇၃	ကျေးရွာအတွင်းရှိ အမျိုးသမီး များ၏ အခြေအနေကိုသိရှိစေရန် တန်းတူအခွင့်အရေး ရရှိမှု နှင့် မရရှိသည့် အကြောင်းအရင်း၊ ပညာရေးအတွက်ဆုံးဖြတ်ချက်ချ ခြင်း၊ အိမ်မှုကိစ္စဆောင်ရွက်မှု
၆	အဖွဲ့အစည်းချိတ် ဆက်ပုံ - ဗင်းပုံစံ(Venn Diagram)	၆.၃.၂၀၁၇	ကျေးရွာအုပ် ချုပ်ရေးအဖွဲ့၊ ကျေးရွာ စီ/ ထောက်အဖွဲ့	၈၉	၈၄	၁၇၃	ကျေးရွာတွင်းရှိ အဓိကအုပ်စုများ၊အဖွဲ့အစည်းများ တည်ရှိနေမှုကိုသိရှိရန်၊ ၎င်းအဖွဲ့ အစည်းများအုပ်စုများ ဆက်စပ်နေမှုပူးပေါင်းဆောင်ရွ က်မှုအားသိရှိနိုင်ရန်၊
၇	ကျေးရွာ၏ မျှော်မှန်းချက် (၄)နှစ်စာ ကျေးရွာဖွံ့ဖြိုးရေးအ စီအစဉ်	၇.၃.၂၀၁၇	အမျိုးသားအုပ်စု၊အ မျိုးသမီးအုပ်စု၊လူင ယ်အုပ်စု၊ ရပ်မိရပ်ဖအုပ်စု	၈၉	၈၄	၁၇၃	ကျေးရွာသားများ၏ မဲပေးရွေးချယ်ထားသည့် ဖွံ့ဖြိုးတိုးတက်ရေးလုပ်ငန်းစဉ်များ အား ဦးစားပေးအလိုက်သတ်မှတ်ချက်







ကျေးရွာမြေပုံသုံးသပ်ချက်။

လူမှုအကျေးအဝန်းနှင့် သယံဇာတအရင်းအမြစ်ဖြန့်ဖြူးမှု

ကျေးရွာ - ကျွန်းတူနီ၊

ဇွဲနယ်-ပျော်ဘွယ်မြို့

ကျေးရွာအုပ်စု - တောင်ဆောင်ကျွန်း၊

ဂဏ်စွဲ- ၆. ၃- ၂၀၁၇

ဆွေးနွေးခြင်း နှင့် ဆန်းစစ်ခြင်း

- အိမ်ထောင်စု အကျေးအဝန်းမှာ (၂၆၄) စု ရှိပါသည်။
- ဗုဒ္ဓဘာသာကို ကိုးကွယ်ကြပါသည်။
- အမျိုးသမီး ဦးဆောင်သော အိမ်ထောင်စု အကျေးအဝန်းမှာ (၂၂) စု ရှိပါသည်။
- မသန်စွမ်းရှိ အိမ်ထောင်စုမှာ (၁၈) စု ရှိပါသည်။
- ကျွန်းတူနီ၊ ကျေးရွာ ၏ အသက်မွေးဝမ်းကြောင်း၊ လုပ်ငန်းမှာ စားနပ်ရိက္ခာ၊ လုပ်ငန်း၊ ဖြစ်ပါသည်။
- ကျေးရွာ ၏ လူအိမ်များမှာ ကွာလယ်လမ်းများဖြင့် ဖြစ်ပေမည်။ စာကြည့်တိုက် နှင့် ဆေးပေးခန်းများ ဆောက်လုပ်ပေးရန် တိုးမြှင့်ပါသည်။





ကျေးရွာအရင်းအမြစ် ပိုင်ဆိုင်မှုသုံးသပ်ခြင်း။

### ပိုင်ဆိုင်မှု သုံးသပ်ခြင်း

ကျေးဇူး

ကျေးဇူးအုတ်စု

ကျွန်းတုန်း

တောင်စောင်းကုန်း

အရင်းအမြစ် ထိန်းချုပ်မှု

မြို့နယ်-ပျော်ဘွယ်မြို့

၇၇၅ - ၆ - ၃ - ၂၀၁၇



ကား

ရေစက်

ထွန်စက်

အိတ်ချုပ်စက်

ဆိုင်ကယ်



ထင်း

နွား

လှည်း

လယ်ယာ

ဂေ

ဦးဆောင်ဆွေးနွေးသူ - ဦးနေမျိုး ပိုင်  
မှတ်တမ်းတင်သူ - ဦးအောင်မြတ်ဇော်  
ပါဝင်ဆွေးနွေးသူ - ကျား(၈၉) + မ(၈၄)

နေရာ - ကဒ်ဖိဖူးနေအိမ်  
အချိန် - ၂:၅၀ နာရီ







၅။ ကျေးရွာ၏လူမှုစီးပွားအဆင့်သတ်မှတ်ခြင်း။ (Wealth Ranking)

**၂။ စွမ်းဆောင်ရည်မရှိသည့် အဆင့်မြင့်ခြားသတ်မှတ်ခြင်း**

ကျေးရွာ - ကျေးရွာအုပ်စု - နယ်စပ်ဒေသ - နယ်စပ်ဒေသ

ကျေးရွာအုပ်စု - ကျေးရွာအုပ်စု - နယ်စပ်ဒေသ - နယ်စပ်ဒေသ

အမျိုးအစား	သတ်မှတ်ချက်	အရေအတွက်	ရာခိုင်နှုန်း
အလယ်	ကျေးရွာ၊ အလယ်ကျေးရွာ၊ အလယ်ကျေးရွာ	၁၀	၄%
အနိမ့်	(၄) အနိမ့်၊ အနိမ့်၊ အနိမ့်၊ အနိမ့်၊ အနိမ့်၊ အနိမ့်	၈၀	၃၆%
အမြင့်	သက်တမ်းကြီး၊ အသက်ကြီး၊ အသက်ကြီး၊ အသက်ကြီး	၁၇၅	၆၇%
		၂၆၅	၁၀၀%

နီးဆောင်ဆုံးအဆင့် - ဦးစီးဌာန၊ ဦးစီးဌာန၊ ဦးစီးဌာန၊ ဦးစီးဌာန၊ ဦးစီးဌာန၊ ဦးစီးဌာန

အဆင့်မြင့်ဆုံးအဆင့် - ဦးစီးဌာန၊ ဦးစီးဌာန၊ ဦးစီးဌာန၊ ဦးစီးဌာန၊ ဦးစီးဌာန၊ ဦးစီးဌာန

အဆင့်မြင့်ဆုံးအဆင့် - ဦးစီးဌာန၊ ဦးစီးဌာန၊ ဦးစီးဌာန၊ ဦးစီးဌာန၊ ဦးစီးဌာန၊ ဦးစီးဌာန





ဥစ္စာဓနပိုင်ဆိုင်မှု အဆင့်ခွဲခြား သတ်မှတ်ခြင်း။

ဥစ္စာဓနပိုင်ဆိုင်မှု အဆင့်ခွဲခြား သတ်မှတ်ခြင်း

ကျေးဇူး - ကျွန်းဆွန်း၊  
 ကျေးဇူးအုတ်စု - ကောဇာတောင်ကျား၊  
 ဖြိုနယ် - ပျော်ဘွယ်မြို့၊  
 ၇၈၅ - ၆ . ၃ . ၂၀၁၇

ဆွေးနွေးခြင်း နှင့် ဆန်းစစ်ခြင်း

- ကျေးဇူးတွင် ဥစ္စာဓနပိုင်ဆိုင်မှု အဆင့်ခွဲခြား သတ်မှတ်ခြင်းကို အဆင့် (၃) ဆင့် တွေ့ရှိရပါသည်။
- ချမ်းသာစောအဆင့်တွင် ပါဝင်သော သူများသည် အစိန်ရန် တက် တိုက်အိမ်များ၊ လယ်ထွန်စက်၊ ဖော်ဖော်ကား၊ လယ်ယာမြေ (၁၀) ဧက၊ ဆိုင်ကယ် ခွင့်၊ ခွား၊ များ ပိုင်ဆိုင်ကြသည်။
- အလယ်အပတ် အဆင့်တွင် ပါဝင်သော သူများသည် (၄) ယ်း အိမ်ထုပ်ကား၊ ဆွယ်ဖိုး များ၊ ဖြစ်ပြီး ခွား၊ ဆိုင်ကယ် ခွင့် လယ်ယာ မြေ (၄) ဧကခန့် ပိုင်ဆိုင်ကြသည်။
- ဆင်းရဲစွာ အဆင့်တွင် ပါဝင်သော သူများသည် သက်ကယ်ဖိုး ထုပ်ကား ကြမ်းဝင်း အိမ်များ၊ ဖြစ်ပြီး လက်လှုပ်လက်ခါး၊ လှုပ်နှိုး ရှေ့ကြည့်သူများ ဖြစ်သည်။  
 ချမ်းသာစော အဆင့်တွင် (၁၀) ဧက၊ အလယ်အပတ် အဆင့်တွင် (၈၀) ခန့်၊ ခွင့်၊ ဆင်းရဲစွာ အိမ်မှာ (၁၅၂) ဧကခန့် ရှိသည်ကို တွေ့ရှိရပါသည်။





ရာသီခွင်ပြ ပြက္ခဒိန်။

ရာသီခွင်ပြက္ခဒိန်

ကျေးဇူး - ယျှန်တုန်း

ကျေးဇူးတင်စွာ - တောင်ညောင်ကျွန်း

ဇွန်လ - ဖေဖော်ဝါရီလ  
 ဂရိတ် - ၆ . ၃ . ၂၀၁၇

အကြောင်းအရာ	တန်ခိုး	ကဆုန်	နယုန်	ဝါဆို	ဝါခေါင်	တော်သက်	အိတ်	တန်ဆောင်	နတ်တော်	နတ်တော်	တပို့တွဲ	တပို့တွဲ
ရာသီဥတု	☀️	☀️	☁️	☁️	☁️	☁️	☁️	☁️	☁️	☁️	☀️	☀️
စိုက်ပျိုးရေး	ပျက်ပျိုး	ပျက်ပျိုး	ပျက်ပျိုး	ပျက်ပျိုး	ပျက်ပျိုး	ပျက်ပျိုး	ပျက်ပျိုး	ပျက်ပျိုး	ပျက်ပျိုး	ပျက်ပျိုး	ပျက်ပျိုး	ပျက်ပျိုး
အပူပြအပူခွင့်	တောင်ညောင်	တောင်ညောင်	တောင်ညောင်	တောင်ညောင်	တောင်ညောင်	တောင်ညောင်	တောင်ညောင်	တောင်ညောင်	တောင်ညောင်	တောင်ညောင်	တောင်ညောင်	တောင်ညောင်
မုတေ	သင်္ကြန်	သင်္ကြန်	သင်္ကြန်	သင်္ကြန်	သင်္ကြန်	သင်္ကြန်	သင်္ကြန်	သင်္ကြန်	သင်္ကြန်	သင်္ကြန်	သင်္ကြန်	သင်္ကြန်
ဝင်ငွေ	န	န	န	န	န	န	န	န	န	န	န	န
ထွက်ငွေ	မ	မ	မ	မ	မ	မ	မ	မ	မ	မ	မ	မ

ဇွန်လ - ဇူလိုင်လ  
 အချိန် - ၃ : ၁၀ နာရီ

ဦးဆောင်ဆွေးနွေးသူ - ဦးကျော်ညွန့်  
 မှတ်တမ်းတင်သူ - ဦးအောင်မြင်  
 ပါဝင်ဆွေးနွေးသူ - ကျား (၈၉) + မ (၈၄)





ရာသီ ခွင်ပြ ရယာ မှ ဆန်းစစ်မှု

ကျေးဇူး

• ဣန်၊ တူနီ၊

မြို့နယ် - ပျော်ဘွယ်မြို့

ကျေးဇူးအုပ်စု

• တောင်ညောင်ကုန်း

ဂဏိတွဲ - ၆.၃.၂၀၁၇

ဆွေးနွေးခြင်း နှင့် ဆန်းစစ်ခြင်း

- အဓိက အသက်မွေး ဝမ်းကြောင်း အလုပ် မှာ တောင်သူလုပ် လုပ်ငန်း နှင့် လက်လုပ်လက်စား လုပ်ကိုင်ကြပါသည်။
- တောင်သူလုပ်ငန်း မှာ ဂျက်၊ နှမ်း၊ မဲစဉ်ငုံ၊ မြေဖဲ၊ ဖဲတိ ဖိတ်၊ ဝါ၊ ခရမ်းချဉ် များကို စိုက်ပျိုး လုပ်ကိုင်ကြပါသည်။
- တန်ခူး၊ ကဆုန်၊ နယုန်၊ ဝါဆို၊ ဝါခေါင် လများတွင် ဝေဠု နံဇြဲ၊ ထွက်ငွေများ ပါသည်။
- ဇော်သလင်း၊ သီတင်းကျွတ်၊ တော်ဆောင်မုန့်၊ ပြာဆို လများတွင် ဝေဠုများ ဖြို ထွက်ငွေ (သန) ဖြိုပါသည်။
- ဇာလီတွဲ၊ ဇာမေါင်း လများတွင် စိုက်ပျိုးရေးလုပ်ငန်း မရှိသည့် အတွက် ဝေဠု နံ ဖြိုပါသည်။
- တောင်သူလုပ်ငန်း လုပ်ကိုင်သည့် အိမ်ထောင်စု မှာ (၁၀၀) စု ဖြိုပါသည်။
- လက်လုပ်လက်စား လုပ်ကိုင်သည့် အိမ်ထောင်စု မှာ (၉၀) စု ဖြိုပါသည်။
- လူတစ်ယောက် တစ်နေ့လုပ်အားခ မှာ (၃၀၀၀) ကျပ်ဖြစ်ပါ သည်။







ဗင်းပိုင်အသုံးပြု၍ အဖွဲ့အစည်းများနှင့် ချိတ်ဆက်မှုအား လေ့လာခြင်း

ကျေးဇူး - ကျွန်ုပ်တို့

ဖြန့်နယ်ပျော်အွယ်မြို့

ကျေးဇူးအလှူစု - တောင်ညောင်ကုန်း

၇က်စွဲ - ၆.၃.၂၀၁၇

ကျေးဇူးအတွင်းရှိ အဖွဲ့အစည်းများ

ကျေးဇူးပြုပေးပါ အဖွဲ့အစည်းများ

ကုအိမ်မှူး

ဆယ်အိမ်မှူး

၇၀၀ မီဂတ်

မီးသတ်တပ်ဖွဲ့

ခေမာစင်္ကြံ

ပရဟိတအဖွဲ့

မြစ်ဖမ်းကျေးအဖွဲ့

သမ အဖွဲ့

ကျောင်းကော်မတီ

ဂုဏ်ခန့်

ကျန်းမာရေး

နေ့စာရင်း

သမဝါယမ

ပညာရေးဌာန

အထွေထွေအလှူအတန်း

ပြစ်ဒါးကျေးအဖွဲ့

မီးသတ်တပ်ဖွဲ့

နာရေးကုသရေးအဖွဲ့

ကျေးလက်ဖွံ့ဖြိုးရေးဌာန

လူထုမဟိပြုစီမံကိန်းအဖွဲ့

ဦးဆောင်ဆွေးနွေးသူ - ဦးနေမာပျိုပိုင်

နေရာ - ကုအိမ်မှူးနေအိမ်

မှတ်တမ်းတင်သူ - ဦးအောင်မြတ်ဇော်

အချိန် - ၃:၄၀ နာရီ

ပါဝင်ဆွေးနွေးသူ - ကျား (၈၉) + မ (၈၄)



သုံးသပ်ချက်

ပင်းပုံစံအသုံးပြု၍ အဖွဲ့အစည်းများ နှင့် ချိတ်ဆက်မှုအား ဝေဖန်ခြင်း

ကျေးဇူး - ကျွန်းတူနီ

မြို့နယ် - ပျော်သွယ်မြို့

ကျေးဇူးအုပ်စု - တောင်ညောင်ကုန်း

၇က်စွဲ - ၆.၃.၂၀၁၇

ဆွေးနွေးခြင်း နှင့် ဆန်းစစ်ခြင်း

- ကျေးဇူးရှိ အများဆုံးများသည် ဓမ္မစင်္ကြာ အသင်းတွင် အဓိက ဦးဆောင်ပါသည်။

- ပရဟိတအဖွဲ့၊ အေးသစ်တပ်ဖွဲ့ သည် ကျေးဇူးရှိလူငယ် အများစု ဦးဆောင်သော အဖွဲ့များ ဖြစ်သည်။

- ကျေးဇူးရှိရာအိမ်များသည် ကျေးဇူးဖွံ့ဖြိုးရေးအတွက် ဆယ်အိမ် ဖွဲ့၊ ၂၇၀မိရပ်ဖ၊ ကျောင်းကော်မတီ၊ ပရဟိတအဖွဲ့များ နှင့် အများဆုံးချိတ်ဆက်မှုရှိပြီး အဓိကဦးဆောင်လုပ်ကိုင်ပါသည်။





ပင့်ကူအိမ်ကွန်ယက် နှင့် သုံးသပ်ချက်

### ပင့်ကူအိမ် သုံးသပ်ခြင်း

ကျေးဇူး - ရွှန်းတုန်း

ဦးနယ် - ပျော်ဘွယ်မြို့

ကျေးဇူးအုတ်စု - စောဇောဇောကုန်း

၇၈၅ - ၆.၃.၂၀၁၇

အမျိုးသမီး

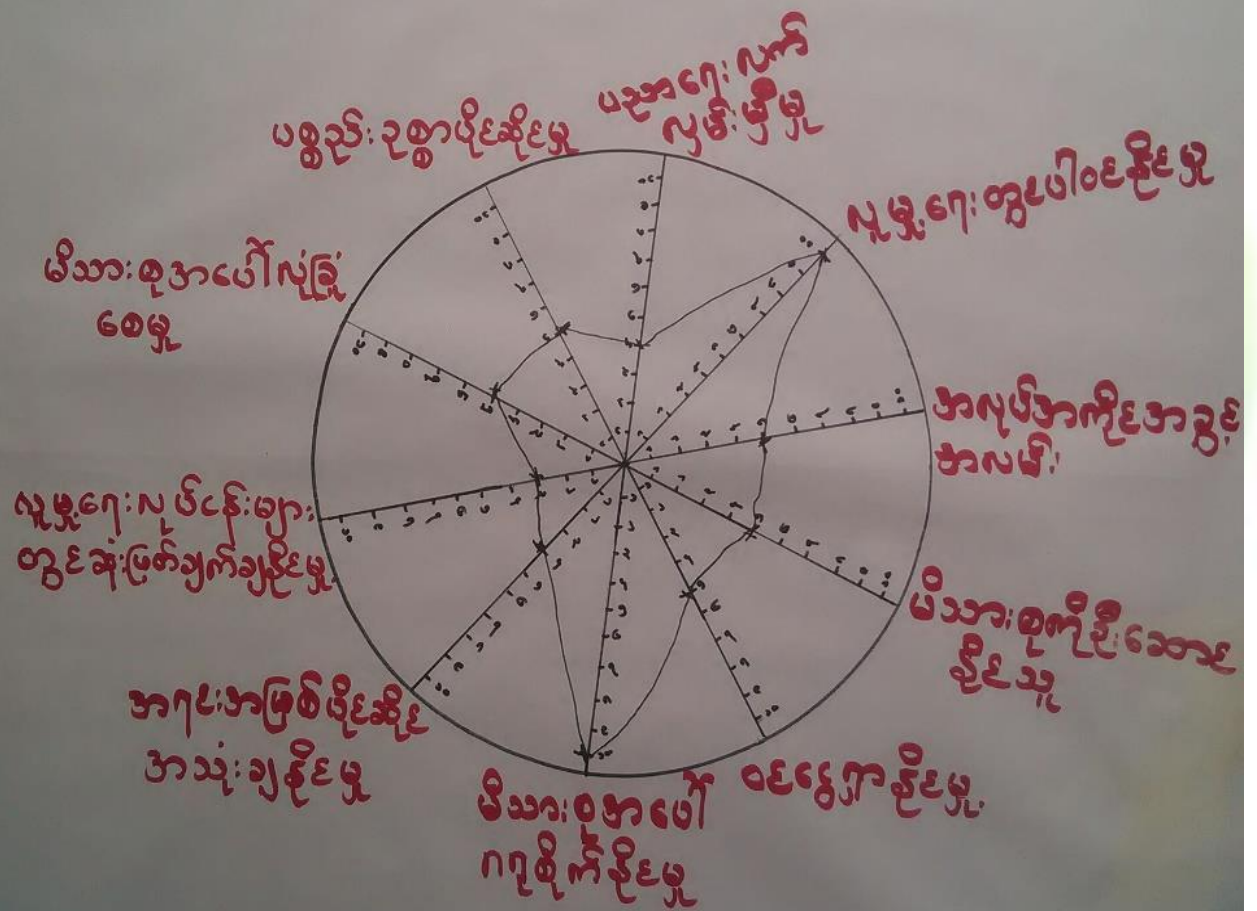

ဦးဆောင်ဆွေးနွေးသူ - ဦးအောင်မြင်လော်  
 မှတ်တမ်းတင်သူ - ဦးနေမျိုးလှိုင်  
 ပါဝင်ဆွေးနွေးသူ - မ.(၇၄)

နေရာ - ကအိမ်ရွာ အိမ်  
 အချိန် - ၄:၁၀ မိနစ်



# ပင်ကုအိမ် သုံးသပ်ခြင်း

ကျေးဇူး - ကျွန်ုပ်တို့

မြို့နယ် - ပျော်ဘွယ်မြို့

ကျေးဇူးအုပ်စု - စောင်ညောင်ကျွန်း

ရက်စွဲ - ၆ . ၃ . ၂၀၁၇

## အမျိုးသား

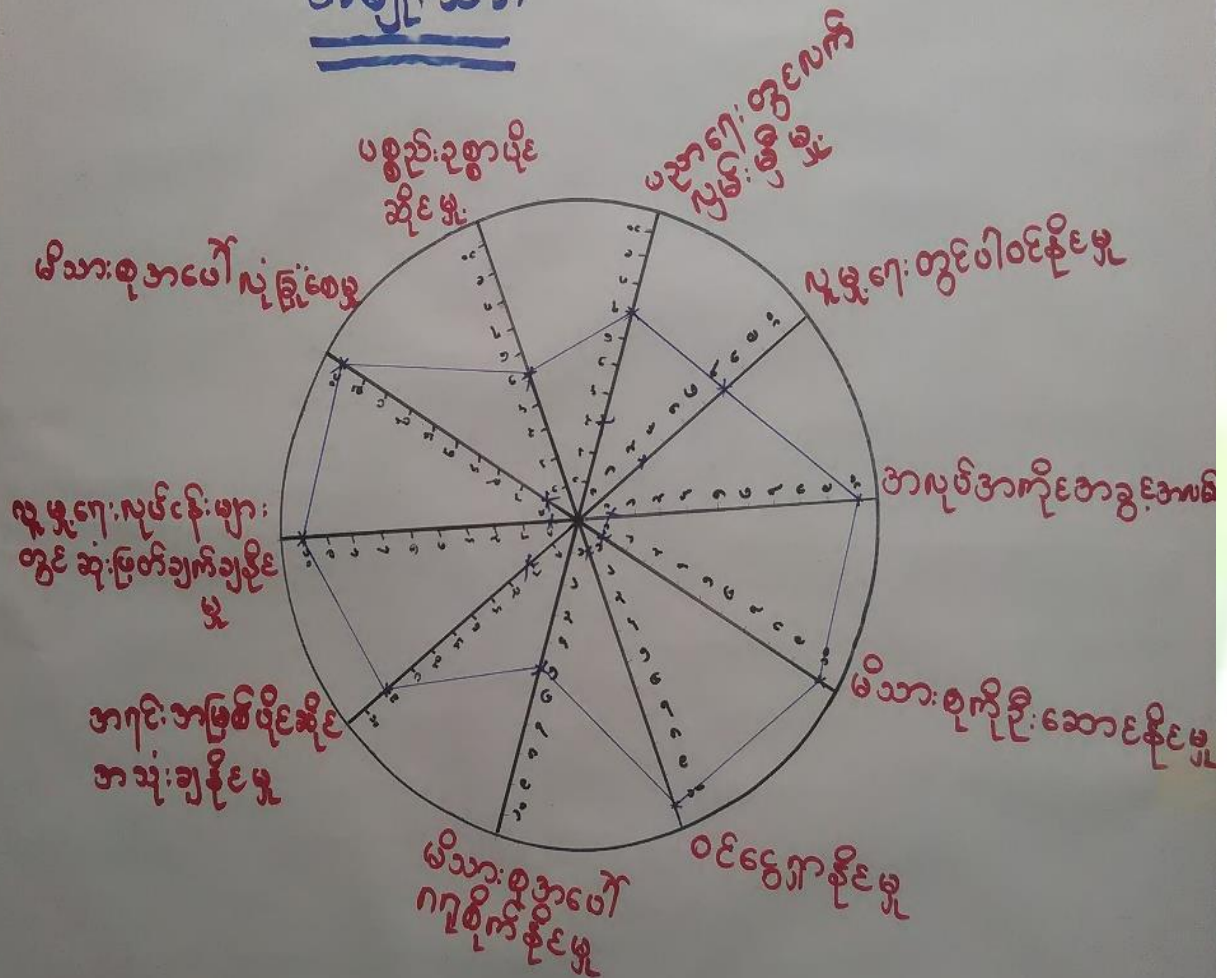

ဦးဆောင်ဆွေးနွေးသူ - ဦးနေမျိုးလှိုင်  
 မှတ်တမ်းတင်သူ - ဦးနေမျိုးလှိုင်  
 မပါဝင် ဆွေးနွေးသူ - ကျား (၈၉)

နေရာ - ကအိမ်မှူးအိမ်  
 အချိန် - ၄:၁၀ မှာရှိ





ပင်ကူအိမ် သုံးသပ်ခြင်း

ကျေးဇူး - ကျွမ်းကျင်စွာ

မြို့နယ် - ပျော်သွယ်မြို့

ကျေးဇူးအုပ်စု - ကောင်ညောင်ကုန်း

ရက်စွဲ - ၆-၃-၂၀၁၇

အမျိုးသား + အမျိုးသမီး



ဦးဆောင်ဆွေးနွေးသူ - ဦးနေမျိုးပိုင်

နေရာ - ကအိမ်မှူးအိမ်

မှတ်တမ်းတင်သူ - ဦးကောဇ်ဇော်ဇော်

ပါဝင်ဆွေးနွေးသူ - ကျား (၈၉) + မ (၈၄)

အချိန် - ၄:၁၀ နာရီ



ပင့်ကူအိမ်ကွန်ယက် သုံးသပ်ချက်။

ပင့်ကူအိမ် သုံးသပ်ခြင်း

ကျေးဇူး - ကျွန်ုပ်တို့

မြို့နယ် - ပျော်ဘွယ်မြို့

ကျေးဇူးအုပ်စု - တောငါးညောင်ကုန်း

ဂဏ်စွဲ - ၆ - ၃ - ၂၀၁၇

ဆွေးနွေးခြင်း နှင့် ဆန်းစစ်ခြင်း

- အမျိုးသမီး များ၏ ပညာရေး၊ လက်လှမ်းမီမှု၊ လူမှုရေးတွင် ပါဝင်နိုင်မှု၊ အလုပ်အကိုင် အခွင့်အလမ်း၊ မိသားစု ကို ဦးဆောင်နိုင်မှု၊ ဝင်ရောက်နိုင်မှု၊ အရင်းအမြစ် အသုံးပြုနိုင်မှု၊ မိသားစု အပေါ် လုံခြုံစေမှု၊ လူမှုရေးတွင် ဆုံးဖြတ်ချက်ချနိုင်မှု တို့တွင် အမျိုးသား များ ထက် အားနည်းနေပါသည်။
- ပစ္စည်း ဥစ္စာ ပိုမိုရရှိမှု တွင် အမျိုးသား၊ အမျိုးသမီး တန်းတူ တွင် ပါဝင်ပါသည်။
- အမျိုးသမီး များ ပါဝင်မှု အားနည်းသော ကြောင့် အမျိုးသား များ အနေဖြင့် အမျိုးသမီး များ ပါဝင်မှု လာအောင် လက်တွဲ ခေါ်ယူပါသည်။





၇။ ကျေးရွာ၏ မျော်မှန်းချက် (၄)နှစ်စာ ကျေးရွာဖွံ့ဖြိုးရေးအစီအစဉ်

<p>၅၀၀၀၀ - ၅၀၀၀၀ ၅၀၀၀၀ - ၅၀၀၀၀</p>	<p>အခြေအနေအထား</p>	<p>အခြေအနေအထား - အခြေအနေအထား အခြေအနေအထား - အခြေအနေအထား</p>
<p><b>ဖွံ့ဖြိုးရေးအစီအစဉ်</b></p>	<p><b>၅၀၀၀၀</b></p>	<p><b>အခြေအနေအထား</b></p>
<p>၅၀၀၀၀ - ၅၀၀၀၀</p>	<p>၅၀၀၀၀ - ၅၀၀၀၀</p>	<p>၅၀၀၀၀ - ၅၀၀၀၀</p>
<p>၅၀၀၀၀ - ၅၀၀၀၀</p>	<p>၅၀၀၀၀ - ၅၀၀၀၀</p>	<p>၅၀၀၀၀ - ၅၀၀၀၀</p>
<p>၅၀၀၀၀ - ၅၀၀၀၀</p>	<p>၅၀၀၀၀ - ၅၀၀၀၀</p>	<p>၅၀၀၀၀ - ၅၀၀၀၀</p>
<p>၅၀၀၀၀ - ၅၀၀၀၀</p>	<p>၅၀၀၀၀ - ၅၀၀၀၀</p>	<p>၅၀၀၀၀ - ၅၀၀၀၀</p>
<p>၅၀၀၀၀ - ၅၀၀၀၀</p>	<p>၅၀၀၀၀ - ၅၀၀၀၀</p>	<p>၅၀၀၀၀ - ၅၀၀၀၀</p>
<p>၅၀၀၀၀ - ၅၀၀၀၀</p>	<p>၅၀၀၀၀ - ၅၀၀၀၀</p>	<p>၅၀၀၀၀ - ၅၀၀၀၀</p>







ဦးစားပေးအသင့်သတ်မှတ်ပြင်:

ကျေးဇူး - ကျွမ်းကျွမ်း

ပြိုနယ် - ပျော်ရွှင်

ကျေးဇူးအပူဖို - တောင်ညောင်ကုန်း

၇၀၅ - ၇.၃.၂၀၁၇

ဦးစားပေးအသင့်	ကျေးဇူးဖွဲ့ဖြိုးတိုးတက်ရေးလုပ်ငန်းများ	အဆိုပါသူ	ခဲအကျအတွက်
၁။	ကျောင်းဝန်းတံခါး ခွင့်အုတ်တံတိုင်း	ကျား	၃၄၄
၂။	ကျောင်းဆောင်သစ်ဆောက်လုပ်ရန်	ကျား + မ	၂၅၀
၃။	ရွာလယ်လမ်းပြုပြင်ရန်	ကျား + မ	၂၃၈
၄။	ကျေးဇူးဆေးပေးခန်း	ကျား + မ	၁၃၁
၅။	ကျေးဇူးစာကြည့်တိုက်	ကျား + မ	၇၉
၆။	ကျေးဇူးတူးဖော်ရန်		





၆။ ကော်မတီဝင်များရွေးချယ်ခြင်းနှင့်ကျေးရွာဖွံ့ဖြိုးရေးအစီအစဉ်ဆောင်ရွက်မှုမှတ်တမ်းဓါတ်ပုံများ



ကော်မတီရွေးချယ်ရန် မဲရေတွက်နေစဉ်



စီမံကိန်းမိတ်ဆက်အစည်းအဝေး မှတ်တမ်းဓါတ်ပုံ





အမျိုးသမီးများပင့်ကူအိမ်ကွန်ယက်ရေးဆွဲနေစဉ် မှတ်တမ်းဓာတ်ပုံ



ကျေးရွာဖွံ့ဖြိုးရေးဦးစားပေးမဲပေးရန်တန်းစီနေကြစဉ်





ကျေးရွာလုပ်ငန်းခွဲအတွက်အခက်အခဲများဖော်ထုတ်ဆွေးနွေးစဉ်





၇။ ကော်မတီဝင်များစာရင်း

ကော်မတီဝင်များစာရင်း - ကျွန်ုပ်တို့၏ ကျေးဇူး၊ ကောင်းညောင်းမှုကို နှုတ်ခူး

စဉ်	အမည်	ကျား-မ	ရာထူး
၀	ဒေါ်မြ	မ	ကျေးဇူး တေတာ့စဉ်ထမ်း
၂	ဒေါ်ကော့ဒီဇို	မ	"
၃	ဦး အောင်ဦး	ကျား	"
၄	ဦး နိုင်လင်းတောင်	ကျား	"
၅	ဒေါ် ငြိမ်း ငြိမ်းဒိ	မ	ကျေးဇူးစီမံကိန်း ဓာတုဓာတ်ကုမ္ပဏီ ကော်မတီ
၆	ဦး ဦးမြင့်	ကျား	"
၇	ဦး ဌာလှိုင်	ကျား	ဝယ်ယူရေး ဆက်ကော်မတီ
၈	ဦးမြင့်အောင်	ကျား	"
၉	ဒေါ်ခင်မာချို	မ	"
၁၀	ဒေါ် ဥတ္တ	မ	လုပ်ငန်းပြုမူရေး ဝန်ထမ်း ဖွဲ့စည်း ဆက်ကော်မတီ
၁၁	ဦး ဦး နိုင်	ကျား	"
၁၂	ဒေါ် ဒေါ်သိ (ငြိမ်း)	မ	"
၁၃	ဦး စောပု	ကျား	ကျေးဇူးစာအုပ် ရေးသားရေး
၁၄	ဦး စောပိုင်	ကျား	စောင့်ကြည့်ကြီးကြပ်ရေးဆက်ကော်မတီ
၁၅	ဦး နိုင်ဝင်းထွန်း	ကျား	"
၁၆	ဒေါ် နိုင် နေဌာ	မ	"
၁၇	ဒေါ် နိုင် နေဌာ	မ	ပုံနှိပ်ရေးနှင့် ဖြန့်ချိရေး ကော်မတီ
၁၈	ဦး သန်းအောင်	ကျား	"
၁၉			
၂၀			
၂၁			
၂၂			
၂၃			
၂၄			
၂၅			

စုစုပေါင်း။ (၁၈) ယောက်      ကျား- (၁၀) ယောက် +မ- (၈) ယောက်

ကျေးဇူးအုပ်စုစီမံကိန်းအထောက်အကူပြုကော်မတီ

.....ဦးမြင့်ဦး.....      ကျေးဇူးအုပ်စုစီမံကိန်းအထောက်အကူပြုကော်မတီ၊ ဥက္ကဋ္ဌ

.....ဒေါ်မြနုလင်းနီ.....      ကျေးဇူးအုပ်စုစီမံကိန်းအထောက်အကူပြုကော်မတီ၊ ဥက္ကဋ္ဌ

.....ဒေါ် နှင်းအောင်.....      ကျေးဇူးအုပ်စုစီမံကိန်းအထောက်အကူပြုကော်မတီ၊ ဘဏ္ဍာရေးဥက္ကဋ္ဌ

.....ဒေါ် နှင်းအောင်.....      ကျေးဇူးအုပ်စုစီမံကိန်းအထောက်အကူပြုကော်မတီ၊ ဘဏ္ဍာရေးဥက္ကဋ္ဌ

မှတ်တမ်းတင်သူ  
အမည်။

ရာထူး။ လူထုစည်းရုံးရေးမှူးရက်စွဲ။ ...../...../.....



၈။ ကျေးရွာအခြေခံအချက်အလက်များ (ပုံစံ-၁)

ပုံစံ - ၈ - ၁ ကျေးရွာအခြေခံအချက်အလက်များ (Form PC 1)

လယ်ဉာဏ်ရွက်၊ ကျေးရွာတစ်ရွာသို့ ပထမဆုံးမိတ်ဆက်ရေး သွားရောက်သောအခါ လူထုစည်းရုံးရေးမှူးသည် ကျေးရွာ ခေါင်းဆောင်များအား ကျေးရွာအချက်အလက်များကို မေတ္တာရပ်ခံ၍ တောင်းခံရသည်။ ဤအချက်အလက်များကို စီမံကိန်း မိတ်ဆက်အစည်းဝေးမတိုင်မီတောင်းခံရမည်။ စီမံကိန်းမိတ်ဆက်အစည်းဝေးတွင် လူထုစည်းရုံးရေးမှူးသည် ဤအချက်အလက် များအား စစ်ဆေးပြီး မှန်ကန်အောင်ပြုလုပ်ရမည်။ ပြီးနောက်တွင် လူထုစည်းရုံးရေးမှူးမှ သတင်းအချက်အလက်ထံသို့ Tablets မှ တဆင့် ခြည့်သွင်းရမည်။

ကျေးရွာခေါင်းဆောင် အမည် ဦးကျော်စိုး	ကျေးရွာခေါင်းဆောင်၏ ဖုန်းနံပါတ် ၀၇-၂၅၇၇၅၅၅၁၀	လူထုစည်းရုံးရေးမှူး၏ အမည် ဦးလှစိုးဝင်း
ပြည်နယ်/တိုင်းဒေသကြီး မန္တလေး	မြို့နယ် - ဗဟိုတွယ်	ကျေးရွာအုပ်စု - ဇောတေ
က၊ လူဦးရေ	ကျေးရွာ - ညွှန်းတင်	ကျေးရွာ - ညွှန်းတင်

လူမျိုးစု	အိမ်ထောင်စုအရေအတွက်	ကိုးကွယ်သည့်ဘာသာ	အိမ်ထောင်စုအရေအတွက်
လူမျိုးစု (၁) -----	၂၆၂	ဘာသာ (၁) -----	၂၆၂
လူမျိုးစု (၂) -----		ဘာသာ (၂) -----	
လူမျိုးစု (၃) -----		ဘာသာ (၃) -----	
လူမျိုးစုရော -----		ဘာသာရော -----	
အခြား	အရေအတွက်		
မသန်စွမ်းသူများ	၁၈	၅၆	၁၈
သက်ကြီးရွယ်အိုများ (၆၅ နှစ် နှင့် အထက်)	၈၀	၅၆	၅၀
စစ်ဘေးရှောင်			

	အမျိုးသား (အရေအတွက်)	အမျိုးသမီး (အရေအတွက်)
လူဦးရေ	၅၇၁	၅၆၃
လူမျိုးစု (၁) -----		
လူမျိုးစု (၂) -----		
လူမျိုးစု (၃) -----		
အခြား		
အိမ်ထောင်ဦးစီး	၂၃၈	၂၄

(ခ) အခြေခံအထောက်အအုံ အသုံးအဆောင်များ

စာသင်ကျောင်း	အမှတ် ခြံမပါ	ကျန်းမာရေး	အမှတ် ခြံမပါ	ဘာသာရေး အထောက် အအုံများ	အမှတ် ခြံမပါ
--------------	-----------------	------------	-----------------	----------------------------	-----------------





အထက်တန်းကျောင်း	<input type="checkbox"/>	ဆေးရုံ	<input type="checkbox"/>	ဧတီ	<input checked="" type="checkbox"/>
အလယ်တန်းကျောင်း	<input type="checkbox"/>	ကျန်းမာရေးဌာန	<input type="checkbox"/>	ဘုန်းကြီးကျောင်း	<input checked="" type="checkbox"/>
မူလတန်းကျောင်း	<input checked="" type="checkbox"/>	ကျန်းမာရေးဌာနခွဲ	<input type="checkbox"/>	ဟိန္ဒူဘုရားကျောင်း	<input type="checkbox"/>
ပုဂ္ဂိုလ်ကျောင်း	<input type="checkbox"/>	ဆေးပေးခန်း	<input type="checkbox"/>	ခရစ်ယာန်ကျောင်း	<input type="checkbox"/>
အခြား	<input type="checkbox"/>	အခြား	<input type="checkbox"/>	ဗလီ	<input type="checkbox"/>
				အခြား	<input type="checkbox"/>
မှတ်ချက်		မှတ်ချက်		မှတ်ချက်	

(ဂ) ကျွမ်းကျင်သူများမှတ်တမ်း (ကျေးရွာတွင်နေထိုင်သော သို့မဟုတ် တခြားရွာမှလာရောက်သော ကျွမ်းကျင်သူများ)

(၁) စာသင်ကျောင်း			(၂) ကျန်းမာရေး			(၃) လက်မှုပညာရှင်		
	ရွာတွင်နေထိုင်သူ	အခြားရွာမှလာသူ		ရွာတွင်နေထိုင်သူ	အခြားရွာမှလာသူ		ရွာတွင်နေထိုင်သူ	အခြားရွာမှလာသူ
မူလတန်းပြဆရာ/မ	<input checked="" type="checkbox"/>	<input checked="" type="checkbox"/>	ဆရာဝန်	<input type="checkbox"/>	<input type="checkbox"/>	လက်သမား	<input checked="" type="checkbox"/>	<input type="checkbox"/>
အထက်တန်းပြဆရာ/မ	<input type="checkbox"/>	<input type="checkbox"/>	လက်ထောက်ကျန်းမာရေးမှူး	<input type="checkbox"/>	<input type="checkbox"/>	ပန်းရံ	<input checked="" type="checkbox"/>	<input type="checkbox"/>
အလယ်တန်းပြဆရာ/မ	<input type="checkbox"/>	<input type="checkbox"/>	အမျိုးသမီးကျန်းမာရေးဆရာမ	<input type="checkbox"/>	<input type="checkbox"/>	လှုပ်စစ်ကျွမ်းကျင်ပီးသမား	<input type="checkbox"/>	<input type="checkbox"/>
ပုဂ္ဂိုလ်ဆရာ/မ	<input type="checkbox"/>	<input type="checkbox"/>	သားရွားဆရာမ	<input type="checkbox"/>	<input checked="" type="checkbox"/>	ဧည့်သည်အဖြစ်	<input type="checkbox"/>	<input type="checkbox"/>
အခြား	<input type="checkbox"/>	<input type="checkbox"/>	ပြည်သူ့ကျန်းမာရေးလုပ်သား	<input type="checkbox"/>	<input type="checkbox"/>	စက်ပြင်ဆရာ	<input checked="" type="checkbox"/>	<input type="checkbox"/>
မှတ်ချက်			မှတ်ချက်			မှတ်ချက်		

(ဃ) ကျေးရွာသို့ရောက်ရှိနိုင်သည့် လမ်းအခြေအနေ / ကျေးရွာတစ်ရွာသည် ၎င်း၏ ကျေးရွာအုပ်စုနှင့် ဆက်သွယ်ထားသော လမ်းအခြေအနေ (အောက်ပါတို့ကိုပိုင်းပါ)

ကျောက်ကြမ်းလမ်း: ကတ္တရာလမ်း      ကွန်ကရစ်လမ်း: မော်တော်ဆိုင်ကယ်လမ်း  
 ကျောက်ခင်းလမ်း: ခြေသားလမ်း      လူသွားလမ်း: အခြား \_\_\_\_\_

(င) ကျေးရွာဖွံ့ဖြိုးမှုစီမံချက်

(၁) လူထုပဟိုပြုစီမံကိန်းမစတင်မှီ ဤကျေးရွာတွင်ကျေးရွာဖွံ့ဖြိုးမှုစီမံချက်ရှိခဲ့ပါသလား? ပိုင်းပါ  
ရှိပါသည်/မရှိပါ/မသိပါ  
 (၂) ရှိခဲ့ပါလျှင် ဤစီမံချက်ကို မည်သည့် ခုနှစ်တွင်ပြင်ဆင်ခဲ့ပါသနည်း? နှစ် ၂၀၁၄/မသိပါ  
 (၃) ဤစီမံချက်ကို မြို့နယ်မှအတည်ပြုခဲ့ပါသလား? ပြုခဲ့ပါသည်/မပြုခဲ့ပါ /မသိပါ

(စ) ခရီးအကွာအဝေး

(၁) ဤကျေးရွာ၏ပဟိုမှ ၎င်းကျေးရွာအုပ်စု၏ပဟိုအထိ ခရီးပိုင်မည်မျှကွာဝေးသနည်း? ၂ မိုင် - ၆ မာလ်  
မိုင် ----- /မသိပါ  
 (၂) ဤကျေးရွာမှ ၎င်းကျေးရွာအုပ်စု၏ပဟိုအထိ သွားလာရာတွင်ကြာမြင့်သည့်အချိန်

ခြောက်သွေ့ရာသီတွင်ကြာချိန် ၁၀ မိနစ် ----- ထော်လာဂျီ/မော်တော်ဆိုင်ကယ်/ခြေလျင်/လား/မော်တော်ဘုတ်/  
 အခြား -----  
 မိုးရာသီတွင်ကြာချိန် ၂၀ မိနစ် ----- ထော်လာဂျီ/မော်တော်ဆိုင်ကယ်/ခြေလျင်/လား/မော်တော်ဘုတ်/  
 အခြား -----



(ဆ) ပတ်ဝန်းကျင်ဆိုင်ရာ သဘာဝဘေးအန္တရာယ်

ဤကျေးရွာတွင် ရေကြီးခြင်းကဲ့သို့ သဘာဝဘေးအန္တရာယ်ကျရောက်ဖူးခြင်း ရှိပါသလား။

မရှိပါ  ရှိပါသည် ရှိလျှင်ဖော်ပြပါ -----

(ဇ) ကျေးရွာတွင် ခွဲစည်းထားသော အဖွဲ့အစည်းများ

လူထုပဟိုပြုစီမံကိန်းမတိုင်မီ ဤကျေးရွာတွင် ကျေးရွာခွဲ ဖြိုးရေးအတွက် အစိုးရ (သို့) ရွာသားများကိုယ်တိုင် (သို့) စီမံကိန်းထပ်စုမှု ခွဲစည်းထားသည့် အဖွဲ့အစည်းများရှိပါသလား။

(၁) မရမ်းတလေးအဖွဲ့

(၂) -----

(ဈ) အထွေထွေအုပ်ချုပ်ရေး ဦးစီးဌာန (GAD) မှ မှတ်တမ်းတင်ထားခြင်း

ဤကျေးရွာသည် အထွေထွေအုပ်ချုပ်ရေး ဦးစီးဌာန (GAD) မှ မှတ်တမ်းတင်ထားမှု ရှိပါသလား။

မရှိပါ  ရှိပါသည်



ကျေးရွာခေါင်းဆောင်

အမည် - ဦးကျော်စိုး

လက်မှတ် [Signature] ၈၉.၅ - ၇-၃-၂၀၁၇

လူထုစည်းရုံးရေးမှူး

အမည် - ဦးနေဇော်

လက်မှတ် [Signature] ၈၉.၅ - ၇-၃-၂၀၁၇







၉။ ပုံစံ ၈-၂။ စီမံကိန်းစက်ဝန်းအချိန်ဇယား

ပုံစံ - ၈ - ၂ - စီမံကိန်းစက်ဝန်းအချိန်ဇယား (PC 2)

လမ်းညွှန်ချက်၊ သက်ဆိုင်ရာလူထုစည်းရုံးရေးမှု/လက်ထောက်နည်းပညာများမှ၊ စီမံကိန်းစက်ဝန်းအဆင့်တစ်ခုစီပြီးစီးတိုင်း ကျေးရွာနှင့် ကျေးရွာအုပ်စုအတွက် ဤပုံစံကို ဖြည့်သွင်းရမည်။

စည်းရုံးရေးမှု/ဝန်ထမ်း အမည် ဦးအောင်မြတ်စွာ

နေ့စွဲ 12.5.2017 စက်ဝန်းအားအမှတ်ပြင်ပါ  စက်ဝန်း(၁)  စက်ဝန်း(၂)  စက်ဝန်း(၃)

ပြည်နယ်/တိုင်း ဧရာဝတီ ကျေးရွာအုပ်စု/စက်ဝန်း ကျေးရွာအုပ်စု ကျေးရွာ ကျွန်းတန်း

စီမံကိန်းအောင်မြင်မှုအဆင့်များ	နေ့စွဲ		အစည်းအဝေးတွင်တက်ရောက်သူအရေအတွက်			
	စတင်သည့်နေ့	ပြီးဆုံးသည့်နေ့	အမျိုးသားအရေအတွက်	အမျိုးသမီးအရေအတွက်	အိမ်ထောင်စုအရေအတွက်	လူဦးရေတက်ရောက်သူအရေအတွက်နှင့် လူဦးရေအမည်
၁။ ကျေးရွာစီမံကိန်း မိတ်ဆက်အစည်းအဝေး	၆-၃-၂၀၁၇	၆-၃-၂၀၁၇	၉၄	၆၄	၁၇၃	၉၄   ၁၇၃
၂။ ကျေးရွာဖွံ့ဖြိုးရေး စီမံချက်ရေးဆွဲခြင်းအစည်းအဝေး	၇-၃-၂၀၁၇	၇-၃-၂၀၁၇	၁၀၆	၁၁၀	၂၁၆	၁၀၆   ၂၁၆
၃။ ကျေးရွာအုပ်စု လုပ်ငန်းဆုံးဖြတ်ချက်ချသည့်အစည်းအဝေး	၁၀-၃-၂၀၁၇	၁၀-၃-၂၀၁၇	၁၅	၆	၂၁	၁၅   ၂၁
၄။ ပြို့နယ်အဆင့် စီမံကိန်းရေးဆွဲရေး နှင့် အကောင်အထည်ဖော်ရေးကော်မတီ၏ စီမံကိန်း သုံးသပ်မှုအစည်းအဝေး			မလို	မလို	မလို	မလို
၅။ ပြို့နယ် စီမံကိန်းရေးဆွဲရေး နှင့် အကောင်အထည်ဖော်ရေး ကော်မတီ၏ဆုံးဖြတ်ချက်ကို ရွာသို့ အသိပေးအကြောင်းကြားသည့် အစည်းအဝေး	၁၃-၆-၂၀၁၇	၁၃-၆-၂၀၁၇	၆၃	၆၃	၁၂၆	၆၃   ၁၂၆
၆။ စီမံကိန်းလုပ်ငန်းဖွံ့ဖြိုးစီမံချက်ရေးဆွဲခြင်းအစည်းအဝေး						
၆.၁။ စီမံကိန်းလုပ်ငန်း အကောင်အထည်ဖော်ရေးအစီအစဉ် ရေးဆွဲခြင်း	၁၃-၆-၂၀၁၇	၁၃-၆-၂၀၁၇	၆၄	၆၂	၁၂၆	၆၄   ၁၂၆



၆.၂ ဝယ်ယူရေးအစီအစဉ် ရေးဆွဲခြင်း	13.6.2017	13.6.2017	၆၄	82	151	မဟာ	151
၆.၃ သတ္တုရေးကုန်ကျမှု လျာထားအစီအစဉ် ရေးဆွဲခြင်း	26.5.2017	26.5.2017	12	5	17	မဟာ	17
၆.၄ ပြင်/ထိန်းအစီအစဉ် ရေးဆွဲခြင်း	13.6.2017	13.6.2017	၆၄	82	151	မဟာ	151
၇။ စီမံကိန်းလုပ်ငန်းခွဲ တိုးတက်မှု စောင့်ကြည့်အစည်းအဝေး	7.7.17	7.7.17	၇၀	8	18	မဟာ	18
၇.၁ အစည်းအဝေး ပထမအကြိမ်							
၇.၂ အစည်းအဝေး ဒုတိယအကြိမ်							
၇.၃ အစည်းအဝေး တတိယအကြိမ်							
၈။ စီမံကိန်းလုပ်ငန်းခွဲ အပြီးသတ်စစ်ဆေးခြင်းအစည်းအဝေး	၃၁.၇.၁၇	၃၁.၇.၁၇	၁၀	8	18	မဟာ	18
၉။ လူထုစစ်ဆေးခွဲအစည်းအဝေး	15.8.17	15.8.17	၇၆	55	131	မဟာ	131





၁၀။ ပုံစံ ၈-၃။ ကျေးရွာဖွံ့ဖြိုးရေး ဦးစားပေးအစီအစဉ်

ပုံစံ - ၈ - ၃ ကျေးရွာဖွံ့ဖြိုးရေး ဦးစားပေးအစီအစဉ် (Form PC 3)

လမ်းညွှန်ရွာ၏ အဆင့်(၃) ကျေးရွာမှော်မှန်းချက်အစည်းအဝေး ပြီးဆုံးသောအခါ ကျေးရွာစီမံကိန်း အထောက်အကူပြု ကော်မတီသည် လူထုစည်းရုံးရေးမှူးအကူအညီဖြင့် ဤပုံစံကိုပြည့်စုံအောင် ဖြည့်သွင်းရမည်။

လူထုစည်းရုံးရေးမှူး/ဝန်ထမ်း အမည်	
နေ့စွဲ ၇ . ၃ . ၂၀၁၇	စက်ဝန်းအား အမှတ်ခြစ်ပါ (✓) မ-စက်ဝန်း(၁) □ စက်ဝန်း(၂) □ စက်ဝန်း(၃) □ စက်ဝန်း(၄)
ပြည်နယ်/တိုင်း ဝ ဒွေ ဝေ၊	မြို့နယ်/ဧရာဝတီ၊ ကျေးရွာအုပ်စု ကွဲ၊ ကျေးရွာ ရွာနံ၊ ဝဉ်း

က။ အခက်အခဲအတားအဆီးများအားဆွေးနွေးခြင်း - ယခုလက်ရှိအခြေအနေတွင် ဤကျေးရွာဖွံ့ဖြိုးတိုးတက်ရေးအတွက် အဓိက အခက်အခဲအတားအဆီးများသည် ဖည်သည်များဖြစ်ပါသည်။ (အမျိုးသား/သမီး အနည်းဆုံးအခက်အခဲ ၅ ခုစီဖော်ပြပါ)

အမျိုးသား အဖွဲ့မှ တင်ပြသောအခက်အခဲအတားအဆီးများ	အမျိုးသမီး အဖွဲ့မှတင်ပြသောအခက်အခဲအတားအဆီးများ
၁ ကျောင်းခြံတို၊ လုံခြုံမှု မရှိ ဖြစ်ခြင်း	၁ စာပေအဖွဲ့အစည်း မရှိ ဖြစ်ခြင်း
၂ စာပေအဖွဲ့အစည်း မရှိ ဖြစ်ခြင်း	၂ စာပေအဖွဲ့အစည်း မရှိ ဖြစ်ခြင်း
၃ စာပေအဖွဲ့အစည်း မရှိ ဖြစ်ခြင်း	၃ စာပေအဖွဲ့အစည်း မရှိ ဖြစ်ခြင်း
၄ စာပေအဖွဲ့အစည်း မရှိ ဖြစ်ခြင်း	၄ စာပေအဖွဲ့အစည်း မရှိ ဖြစ်ခြင်း
၅ စာပေအဖွဲ့အစည်း မရှိ ဖြစ်ခြင်း	၅ စာပေအဖွဲ့အစည်း မရှိ ဖြစ်ခြင်း
၆ စာပေအဖွဲ့အစည်း မရှိ ဖြစ်ခြင်း	၆ စာပေအဖွဲ့အစည်း မရှိ ဖြစ်ခြင်း
၇ စာပေအဖွဲ့အစည်း မရှိ ဖြစ်ခြင်း	၇ စာပေအဖွဲ့အစည်း မရှိ ဖြစ်ခြင်း

ခ။ မှော်မှန်းခြင်း - နောင်လာမည့် ( ၅ ) နှစ် အတွင်း ကျေးရွာဖွံ့ဖြိုးရေး မှော်မှန်းလျာထားချက်များအား တင်ပြပါ။

အမျိုးသားအဖွဲ့မှ တင်ပြသောမှော်မှန်းချက်များ	အမျိုးသမီးအဖွဲ့မှ တင်ပြသောမှော်မှန်းချက်များ
၁ စာပေအဖွဲ့အစည်း မရှိ ဖြစ်ခြင်း	၁ စာပေအဖွဲ့အစည်း မရှိ ဖြစ်ခြင်း
၂ စာပေအဖွဲ့အစည်း မရှိ ဖြစ်ခြင်း	၂ စာပေအဖွဲ့အစည်း မရှိ ဖြစ်ခြင်း
၃ စာပေအဖွဲ့အစည်း မရှိ ဖြစ်ခြင်း	၃ စာပေအဖွဲ့အစည်း မရှိ ဖြစ်ခြင်း
၄ စာပေအဖွဲ့အစည်း မရှိ ဖြစ်ခြင်း	၄ စာပေအဖွဲ့အစည်း မရှိ ဖြစ်ခြင်း
၅ စာပေအဖွဲ့အစည်း မရှိ ဖြစ်ခြင်း	၅ စာပေအဖွဲ့အစည်း မရှိ ဖြစ်ခြင်း
၆ စာပေအဖွဲ့အစည်း မရှိ ဖြစ်ခြင်း	၆ စာပေအဖွဲ့အစည်း မရှိ ဖြစ်ခြင်း
၇ စာပေအဖွဲ့အစည်း မရှိ ဖြစ်ခြင်း	၇ စာပေအဖွဲ့အစည်း မရှိ ဖြစ်ခြင်း



က။ လူထုစီမံကိန်း၏ လာမည့် ( ၄ ) နှစ်အတွက် အကျုံးမဝင်သော ဦးစားပေး ဖွံ့ဖြိုးတိုးတက်မှု လုပ်ငန်း အစီအစဉ်များအားဖော်ပြပါ။

အဆင့်	ကျေးရွာအတွက် ဦးစားပေး ဖွံ့ဖြိုးတိုးတက်မှု လုပ်ငန်းစဉ်များ	အဆိုပြုသူ (အမျိုးသားများ/ အမျိုးသမီးများ/အမျိုးသား+ အမျိုးသမီး)	ခန့်မှန်းကုန်ကျ စရိတ်	အကျိုးခံစားခွင့်ရှိသူ ခန့်မှန်းခြေ အရေ အတွက်
၁	ကျေးစားဝန်ထမ်းများ အကူအညီ	ကျေးရွာအသား	14400000/-	1134
၂	ကျေးရွာအတွက် အထောက်အကူ	ကျေးရွာအသား + ကျေးရွာအသား	25000000/-	1134
၃	ကျေးရွာအတွက် အထောက်အကူ	ကျေးရွာအသား + ကျေးရွာအသား	20000000/-	1134
၄	ကျေးရွာအတွက် အထောက်အကူ	ကျေးရွာအသား + ကျေးရွာအသား	15000000/-	1134
၅	ကျေးရွာအတွက် အထောက်အကူ	ကျေးရွာအသား + ကျေးရွာအသား	15000000/-	1134
၆	ကျေးရွာအတွက် အထောက်အကူ	ကျေးရွာအသား	12000000/-	1134
၇	ကျေးရွာအတွက် အထောက်အကူ			

ဃ။ လူထုစီမံကိန်း၏ လာမည့် ( ၄ ) နှစ်အတွက် အကျုံးမဝင်သော ဦးစားပေး ဖွံ့ဖြိုးတိုးတက်မှု လုပ်ငန်း အစီအစဉ်များအားဖော်ပြပါ။

အဆင့်	ကျေးရွာအတွက် ဦးစားပေး ဖွံ့ဖြိုး တိုးတက်မှု လုပ်ငန်းစဉ်များ	အဆိုပြုသူ (အမျိုးသားများ/ အမျိုးသမီးများ/အမျိုးသား+ အမျိုးသမီး)	အခန်းကဏ္ဍ
၁	ကျေးရွာအတွက် အထောက်အကူ	ကျေးရွာအသား	Livelihoods (non - Agriculture ) Health
၂	ကျေးရွာအတွက် အထောက်အကူ	ကျေးရွာအသား	
၃	Ambulance	ကျေးရွာအသား	
၄			
၅			
၆			

ခေါင်းဆောင်၊ ကျေးရွာစီမံကိန်းအထောက်အကူပြုကော်မတီမှ အတည်ပြုသည်။

အမည် ..... ဦး ဦး ဇော် ..... လက်မှတ် .....  ..... နေ့စွဲ ..... ၇.၃.၂၀၁၇ .....





၁၁။ ပုံစံ ၈-၄ ကျေးရွာဖွံ့ဖြိုးရေးစီမံကိန်းလုပ်ငန်းခွဲရွေးချယ်ခြင်းပုံစံ

ပုံစံ - ၈ - ၄ ကျေးရွာအုပ်စုစီမံကိန်းလုပ်ငန်းခွဲရွေးချယ်ခြင်းပုံစံ (Form PC 4)

လယ်ဥက္ကဋ္ဌများ၊ စီမံကိန်းလုပ်ငန်းခွဲရွေးချယ်မှုအစည်းအဝေးပြီးနောက်တွင် ကျေးရွာအုပ်စု CF/TF တို့၏ အကူအညီရယူ၍ ကျေးရွာစီထောက်ကော်မတီမှ လက်မှတ်ရေးထိုးပြီး အဆိုပါပုံစံအား ပြည်နယ်အောင်မြင်သွင်းရမည်။ ဤပုံစံအား ပြည်နယ်အောင်မြင်သွင်းရမည့်အခါ ကျေးရွာအုပ်စုဖွံ့ဖြိုးရေးအဖွဲ့ဝင်များတွင် TPIC သို့ ဖေးဒီရိုက်အတွက် နောက်ဆက်တွဲအဖြစ် ထားရှိရမည်။ CF မှ ကျေးရွာအုပ်စုရွေးချယ်မှု၏ စီမံကိန်းလုပ်ငန်းခွဲအုပ်စု အချက်အလက်များကို MIS သို့ ထည့်သွင်းရမည်။ (ယခုစီမံကိန်းလုပ်ငန်းခွဲ မလုပ်ကိုင်သော ကျေးရွာများ မပါဝင်ပါ။)

ကျေးရွာအုပ်စုရွေးချယ်မှု/ဝန်ထမ်းအမည် ဦးကျော်အောင် ရင်း

နေ့စွဲ ၂၀၂၁.၁၂.၁၅ စက်ဝန်းအားအမှတ်ဖြစ်ပေးပါ(✓) စက်ဝန်း(၁) ဝက်ဝန်း(၂) ဝက်ဝန်း(၃) ဝက်ဝန်း(၄)

ပြည်နယ်/တိုင်း မန္တလေး ပြနယ် ပျက်ဘူလင် ကျေးရွာအုပ်စု လောင်းရွာအုပ်စု

ကျေးရွာအမည်	ဆောင်ရွက်မည့် လုပ်ငန်းများ	အတိုင်းအတာ	ခန့်မှန်း တိုက်ရိုက် အကျိုးခံစားခွင့် ရှိသူများ	အဆိုပြုထားသည့် အကျိုးပြုမှု	ခန့်မှန်းကျန်ကျစရိတ်		စုစုပေါင်း
					စီမံကိန်းမှ ထည့်သွင်းမှု	အခြားထည့်သွင်းမှု (ဖော်ပြပါ) ထည့်သွင်းမှု   အမည်/အဖွဲ့	
စတောင်ရွာအုပ်စု	ပွဲတွင်ကျောက် ချောလမ်း	၁၂၅၀ x ၁၂' x ၉"	ကျား - ၁၀၄ မ - ၁၀၉ ပ - ၃၅၀၂	ကျား မ ကျား+မ	၁၄၄,၀၀၀,၀၀၀	-	၁၄၄,၀၀၀,၀၀၀
လောင်းရွာအုပ်စု	ပွဲတွင်ကျောက် ချောလမ်း	၁၂၅၀ x ၁၂' x ၉"	ကျား - ၈၉၅ မ - ၉၅၁ ပ - ၁၀၄၆	ကျား မ ကျား+မ	၁၄၄,၀၀၀,၀၀၀	-	၁၄၄,၀၀၀,၀၀၀
ဘို၊ ကျေးရွာအုပ်စု	ပွဲတွင်ကျောက် ချောလမ်း	၁၀၈၅၅ x ၁၂' x ၉"	ကျား - ၃၂၁ မ - ၃၂၀ ပ - ၉၅၉	ကျား မ ကျား+မ	၁၄၄,၀၀၀,၀၀၀	-	၁၄၄,၀၀၀,၀၀၀
ကျေးရွာအုပ်စု	ကျေးရွာအုပ်စုရွေးချယ်မှု အစည်းအဝေး	၁၄၉၃' x ၄' - ၆"	ကျား - ၅၇၅ မ - ၅၆၃ ပ - ၁၁၃၄	ကျား မ ကျား+မ	၁၄၄,၀၀၀,၀၀၀	-	၁၄၄,၀၀၀,၀၀၀

ရာထူး ကျေးရွာအုပ်စု စီ/ထောက်ကော်မတီ ဥက္ကဋ္ဌ ဦးဖြူစွယ်၊ ၂၀၂၁.၁၂.၁၅

စက်ဝန်း (၁) ဝက်ဝန်း (၂) ဝက်ဝန်း (၃) ဝက်ဝန်း (၄)

ရွေးချယ်ရေးအဖွဲ့ဝင် ဒေါ်ခင်စွယ်စော၊ ၂၀၂၁.၁၂.၁၅



၁၂။ အစည်းအဝေး မှတ်တမ်းများ



ကျေးရွာအစည်းအဝေးမှတ်တမ်း

အစည်းအဝေးပြုလုပ်သည့်နေရာ ။ ။ ကုန်းဖျား၊ မီးနေဖိမ် .  
 ကျေးရွာ ။ ။ ညိုင်းတိုင်း  
 ကျေးရွာအုပ်စု ။ ။ ကော့ဒေသအုပ်စု  
 အချိန် ။ ။ ၉:၀၀  
 အစည်းအဝေးအမည် ။ ။ ကျေးရွာ ပထမ အစည်းအဝေး

တက်ရောက်သူဦးရေ ကျား ( ၈၉ ) မ ( ၈၄ ) စုစုပေါင်း ( ၁၇၃ . )

အစည်းအဝေးတွင်ဆွေးနွေးသည့်အကြောင်းအရာ

- ၁။ စီမံကိန်း ရှေ့တွင်ချက် နှင့် ဒီဇိုင်းယောကြားခြင်း.....
- ၂။ စီမံကိန်း မိတ်ဆက် ယောကြားခြင်း.....
- ၃။ စီမံကိန်း စက်ဝိုင်း ကပိုင်း ၁၂ ပိုင်း၊ ကဆံ့ ၁၄ ဆင့်၊ ကကြောင်း ၅ နှင့် ၆ ခြင်း.....
- ၄။ အဓိက ထောက်ပံ့သူများ နှင့် တာဝန်ဝတ္တရားများ ကကြောင်း ၅ နှင့် ၆ ခြင်း.....
- ၅။ စေတနာ့တိုက်ခင်း ( ကျား ၁ + ၂ ) ဆွေးနွေးခြင်း.....
- ၆။ ကုမ္ပဏီပူးပေါင်း ပါဝင်သော ကုမ္ပဏီဆိုင်ခေါ်ခြင်း ဖြစ်ခြင်း.....
- ၇။ အမျိုးသား အဖွဲ့၊ အသင်း၊ အခက်အခဲ၊ မြေပိုင်ဆိုင်မှုနှင့် နှုတ် နှင့် ဖွဲ့စည်းရေးကော်မရှင်းများ ရေးသားခြင်း.....
- ၈။ အမျိုးသမီး အဖွဲ့၊ အသင်း၊ အခက်အခဲ၊ မြေပိုင်ဆိုင်မှုနှင့် နှုတ် နှင့် ဖွဲ့စည်းရေးကော်မရှင်းများ ရေးသားခြင်း.....
- ၉။ .....
- ၁၀။ .....





ဆွေးနွေးချက်များ (ပြောသူနှင့်အကြောင်းအရာကိုတွဲမှတ်တမ်းတင်ရန်)

ပထမဦးစွာ ရုဏ်းစည်းရုံးရေးမှူး ဦးရှေ့မျိုးသိင် မှ စီမံကိန်းရည်ရွယ်ချက်နှင့် ဖိနှိပ်ရေး  
မဟာဏားပါသည်။ ရုဏ်းစည်းရုံးရေးမှူး စီမံကိန်းကို ကမ္ဘာ့ဘဏ်မှ တောက်ပံ့ထားခြင်း ဖြစ်ကြောင်း နှင့်  
စီမံကိန်းတွင် ကျေးရွာရူပထု အားလုံး တက်ကြွစွာပါဝင်ဆောင်ရွက်ရမည် ဖြစ်ကြောင်း မဟာဏားပါ  
သည်။ စီမံကိန်းသည် ရုဏ်းစည်းရုံးရေးမှူး အပါအဝင်အဖွဲ့အစည်းဖြင့် ကျေးရွာရူပထုအားလုံးပါဝင်ပြီး  
ရုဏ်းစည်းရုံးရေးမှူးများကို ရုဏ်းစည်းရုံးရေးမှူး ကိုယ်တိုင် ဖော်ထုတ်ရမည် ဖြစ်ကြောင်း မဟာဏားပါ  
သည်။ ဆောင်ရွက်ရမည့်အခါ ကျေးရွာရူပထုကိုယ်တိုင် စာတင်စာထုတ်ဆောင်ရွက်ပြီး ကျိ  
လာသော အကျိုးအမြတ်ကို ကျေးရွာရူပထု ကိုယ်တိုင် ခံစားရမည်ဖြစ်ကြောင်း မဟာဏားပါ  
သည်။ စည်းရုံးရေးမှူးများ အဖွဲ့ ဖြင့် ရုဏ်းစည်းရုံးရေးမှူး နှင့် လမ်းညွှန်ပေးရန်သာဖြစ်ကြောင်း  
မဟာဏားပါသည်။

ထို့အပြင် စီမံကိန်း ဗိတ်ဆက် ၁၅-ချက်အား တက်ပံ့ပေးပါသည်။ တောင်ပေါ်ကုန်း  
အုပ်စုကလေးကို ချိန် ၆၀၀ ကျော် ဖြစ်ကြောင်း မဟာဏားပါသည်။ ထိုချိန်ပုံစံအား  
အုပ်စုကလေးကို ရုဏ်းစည်းရုံးရေးမှူး တောက်ပံ့ထားခြင်း ဖြစ်ကြောင်း နှင့် ကျေးရွာတစ်ရွာချင်းစီ  
ရုဏ်းစည်းရုံးရေးမှူး တောက်ပံ့ထားသော စာတင်စာထုတ် ဆောင်ရွက်ခြင်း မဟာဏားပါသည်။

ထို့အပြင် စီမံကိန်း စက်ဝန်းတွင်ပါဝင်သော အဖွဲ့ ၆ ဖွဲ့ နှင့် အဖွဲ့ ၁၄ ဖွဲ့  
အကြောင်း အားလုံးသဘောတူညီကြောင်း ဖြစ်ကြောင်းပါသည်။

အဓိက တာဝန်ရှိသူများ အဖွဲ့ကလေးကလေး မဟာဏားရှုထောင့် ကျေးရွာအုပ်စု  
ကျေး များ နှင့် ကျေးရွာရူပထု အားလုံးတွင်လည်း တာဝန်ရှိကြောင်း မဟာဏားပါသည်။

ခေတ်မှန်တစ်ဆင့်ချုပ်ကိုင်မှု အဖွဲ့အစည်းတစ်ဖွဲ့ ဖြစ်ကြောင်း မဟာဏားပါသည်။ တာဝန်ဝတ္တရားများ  
ကို မဟာဏားပါသည်။ ထို့အပြင် ခေတ်မှန်တစ် ( ကျား ၁ + မ ၁ ) ဦး အား ချေးချယ်ခဲ့ကြ  
ပါသည်။

ထို့အပြင် ရုဏ်းစည်းရုံးရေးမှူးပါဝင်သော ရုဏ်းစည်းရုံးရေးမှူး အဖွဲ့အစည်း တောင်ပေါ်ကုန်း  
ကျေးရွာအုပ်စုများ နှင့် အဖွဲ့ မေး ညွှန်များအဖွဲ့ကို အဖွဲ့အစည်းဆွေးနွေးခဲ့ပါသည်။







၁၃။ ကဏ္ဍအလိုက် အခက်အခဲမှတ်တမ်း

ဒုတိယ စောင်ရွာအကျိုး - ကျေးရွာ - ကျေးဇူးတင်

နောက်ဆက်တွဲ(၄) ခြားနားသောအပိုင်းများအတွက် ဦးစားပေးပုံ ဖြိုးရေးလုပ်ငန်းစဉ် အနှစ်ချုပ်

မှရင်းသည်အား VPSIC တွင်ထားရှိရပါမည်၊ အခြားဌာနများနှင့် ညှိနှိုင်းရန်အတွက် ဝိဇ္ဇာအား TPIC သို့ပို့ရပါမည်၊ MIS data အနေဖြင့် သွင်းရန် မလိုအပ်ပါ။

အဆင့်	လုပ်ငန်း	မည်သူဦးစားပေးလဲ	ကျေးရွာမှတာဝန်ခံသူ (သို့) အုပ်စု	ပြင်ပမှမည်သူ ထောက်ပံ့ မလဲ	
အခြေခံအဆောက်အအုံ	၁ ကျေးဇူးတင်ဝန်ထမ်း ၅ ဦး ဖြင့် ဖြည့်စွက်ပေးမည်	<input type="checkbox"/> မ <input checked="" type="checkbox"/> ကျား	ကျေးရွာ ဦးစော	ကျေးဇူးတင်	ကျေးဇူးတင်
	၂ ကျေးဇူးတင်အထောက်အပံ့	<input type="checkbox"/> မ <input checked="" type="checkbox"/> ကျား	ကျေးရွာ ဦးစော	ကျေးဇူးတင်	ကျေးဇူးတင်
	၃ ကျေးဇူးတင် အထောက်အပံ့	<input type="checkbox"/> မ <input checked="" type="checkbox"/> ကျား	ကျေးရွာ ဦးစော	ကျေးဇူးတင်	ကျေးဇူးတင်
	၄ ကျေးဇူးတင် အထောက်အပံ့	<input type="checkbox"/> မ <input checked="" type="checkbox"/> ကျား	ကျေးရွာ ဦးစော	ကျေးဇူးတင်	ကျေးဇူးတင်
	၅ ကျေးဇူးတင် အထောက်အပံ့	<input type="checkbox"/> မ <input checked="" type="checkbox"/> ကျား	ကျေးရွာ ဦးစော	ကျေးဇူးတင်	ကျေးဇူးတင်
အထောက်အပံ့/စီမံကိန်း	၁ စက်ချုပ် နှင့် အထောက်အပံ့	<input type="checkbox"/> မ <input checked="" type="checkbox"/> ကျား	ကျေးရွာ ဦးစော	ကျေးဇူးတင်	ကျေးဇူးတင်
	၂ စက်ချုပ် အထောက်အပံ့	<input type="checkbox"/> မ <input checked="" type="checkbox"/> ကျား	ကျေးရွာ ဦးစော	ကျေးဇူးတင်	ကျေးဇူးတင်
	၃ စက်ချုပ် အထောက်အပံ့	<input type="checkbox"/> မ <input type="checkbox"/> ကျား			
	၄ စက်ချုပ် အထောက်အပံ့	<input type="checkbox"/> မ <input type="checkbox"/> ကျား			
	၅ စက်ချုပ် အထောက်အပံ့	<input type="checkbox"/> မ <input type="checkbox"/> ကျား			
ကျန်းမာရေးနှင့် အာဟာရ	၁	<input type="checkbox"/> မ <input type="checkbox"/> ကျား			
	၂	<input type="checkbox"/> မ <input type="checkbox"/> ကျား			
	၃	<input type="checkbox"/> မ <input type="checkbox"/> ကျား			
	၄	<input type="checkbox"/> မ <input type="checkbox"/> ကျား			
	၅	<input type="checkbox"/> မ <input type="checkbox"/> ကျား			
ပညာရေး	၁	<input type="checkbox"/> မ <input type="checkbox"/> ကျား			
	၂	<input type="checkbox"/> မ <input type="checkbox"/> ကျား			
	၃	<input type="checkbox"/> မ <input type="checkbox"/> ကျား			



ကျွန်းတစ်ကျေးရွာ ၊ တောင်ဇောင်း ကျွန်း၊ ဧရာဝတီ

		<input type="checkbox"/> မ			
		<input type="checkbox"/> ကျား			
		<input type="checkbox"/> မ			
		<input type="checkbox"/> ကျား			
အခြား:	၀	Ambulance	<input checked="" type="checkbox"/> မ <input type="checkbox"/> ကျား	ကျေးရွာစီ/တောင် တော်ယောင်	အထူးအဖွဲ့အစည်း မရှိ
	၂		<input type="checkbox"/> မ <input type="checkbox"/> ကျား		
	၃		<input type="checkbox"/> မ <input type="checkbox"/> ကျား		
	၄		<input type="checkbox"/> မ <input type="checkbox"/> ကျား		
	၅		<input type="checkbox"/> မ <input type="checkbox"/> ကျား		