

ပြည်ထောင်စုသမ္မတ မြန်မာနိုင်ငံတော် အစိုးရ  
စိုက်ပျိုးရေး၊ မွေးမြူရေးနှင့် ဆည်မြောင်းဝန်ကြီးဌာန  
ကျေးလက်ဒေသဖွံ့ဖြိုးတိုးတက်ရေး ဦးစီးဌာန  
ပျော်ဘွယ်မြို့နယ်



လူထုဗဟိုပြုစီမံကိန်း  
National Community Driven Development Project  
(NCDDP)



ကျေးရွာဖွံ့ဖြိုးရေးအစီအစဉ်  
Village Development Plan (VDP)  
ကျွန်းတုန်းကျေးရွာ၊ တောင်ညောင်ကုန်းကျေးရွာအုပ်စု

၂၀၁၈ ခုနှစ်

ပျော်ဘွယ်မြို့



မာတိကာ

- ၁။ မြို့နယ်မြေပုံ
- ၂။ ကျေးရွာမြေပုံ(တည်နေရာ)
- ၃။ အုပ်စုတွင်ပါဝင်သောကျေးရွာများစာရင်း
- ၄။ ကျေးရွာအခြေခံအချက်အလက်များ (ကျေးရွာသမိုင်းကြောင်း)
- ၅။ လူထုပူးပေါင်းပါဝင်သော လူမှုဆန်းစစ်ခြင်းနှင့် အကဲဖြတ်ခြင်းလုပ်ငန်းစဉ်(PSA/PRA)အကျဉ်းချုပ်ဇယား
- ၆။ ကျေးရွာဖွံ့ဖြိုးရေးအစီအစဉ်အတွက်အသုံးပြုခဲ့သော PRA tools များနှင့်တစ်ခုချင်းစီအတွက် သုံးသပ် ချက်များ
- ၇။ ကော်မတီဝင်များရွေးချယ်ခြင်းနှင့်ကျေးရွာဖွံ့ဖြိုးရေးအစီအစဉ်ဆောင်ရွက်မှုမှတ်တမ်းခါတ်ပုံများ
- ၈။ ကျေးရွာအချက်အလက် (ပုံစံ-၁)
- ၉။ စီမံကိန်းစက်ဝန်းအချိန်ဇယား (ပုံစံ-၂)
- ၁၀။ ကျေးရွာဖွံ့ဖြိုးရေးဦးစားပေးအစီအစဉ် (ပုံစံ-၃)
- ၁၁။ ကျေးရွာအုပ်စုစီမံကိန်းလုပ်ငန်းခွဲရွေးချယ်ခြင်း (ပုံစံ-၄)
- ၁၂။ အစည်းအဝေးမှတ်တမ်းများ
- ၁၃။ ကဏ္ဍအလိုက်ဦးစားပေးဖွံ့ဖြိုးရေးလုပ်ငန်းစဉ်များ



၁။ ဖျော်ဘွယ်မြို့နယ် မြေပုံ

ဖျော်ဘွယ်မြို့နယ်အခြေပြမြေပုံ

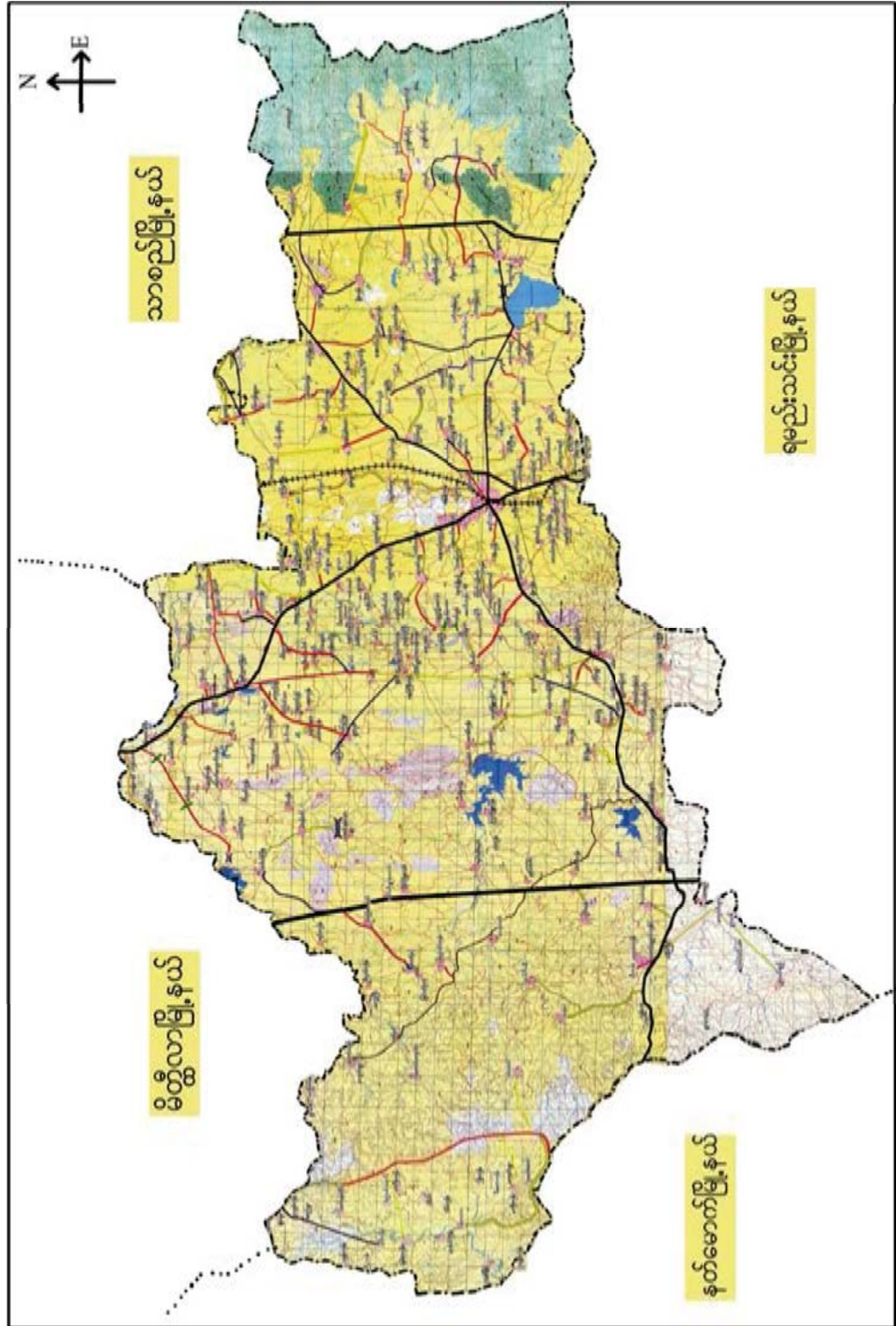



၂။ တောင်ညောင်ကုန်းကျေးရွာအုပ်စုမြေပုံ

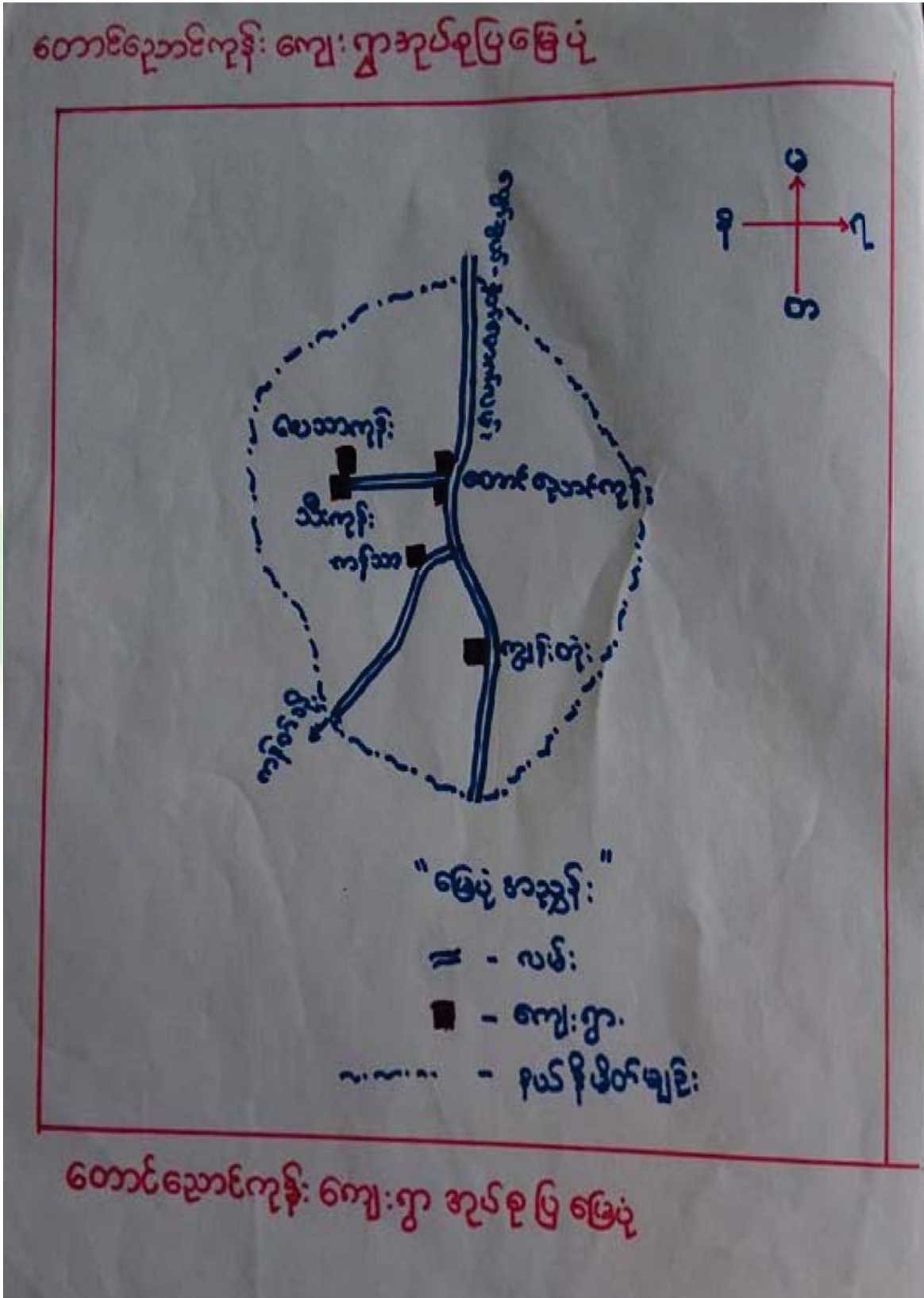





- ထိခိုက်လွယ်သော အုပ်စုများ လူဦးရေ ( သက်ကြီး၊ မြေယာမဲ့၊ မသန်စွမ်းအုပ်စုများ)

သက်ကြီး	မြေယာမဲ့	မသန်စွမ်း
ကျား ( ၃၀ )၊မ ( ၅၀ )	ကျား ( ၇၅ )၊မ ( ၁၀၀ )	ကျား ( ၈ )၊မ ( ၁၀ )

- ကျေးရွာတွင်းရရှိနိုင်သော ဝန်ဆောင်မှုများ (ကျန်းမာရေးဆေးခန်း၊ စာသင်ကျောင်း)

ဆေးရုံ/ဆေးခန်း	စာသင်ကျောင်း	စာကြည့်တိုက်	မူကြိုကျောင်း	ဈေး
မရှိ	ရှိ	မရှိ	ရှိ	မရှိ

- ရွာသူရွာသားများ၏ အဓိကစီးပွားရေးလုပ်ငန်း ( စိုက်ပျိုးမွေးမြူရေး၊ အခြားသီးနှံများ)

မွေးမြူရေး		စိုက်ပျိုးရေး		အခြား
နွား၊ဝက်	ကြက်	နှမ်း၊မြေပဲ	ငရုတ်၊စပါး	

- အဓိကရရှိနိုင်သော အရင်းအမြစ်များ

ကျောက်	သဲ	ကျောက်ဆွေး	ဂျင်းမြေ	အခြား
ရှိ	ရှိ	မရှိ	မရှိ	

- ကျေးရွာနှင့်သက်ဆိုင်သော အခြားအရင်းအမြစ်များ

သောက်သုံးရေရရှိနိုင်မှု	မြေလွတ် မြေရိုင်း	ဆည်ရေသောက်စေရိယာ	အခြား
ရှိ	မရှိ	မရှိ	



၅။ လူထုပူးပေါင်းပါဝင်သော လူမှုဆန်းစစ်ခြင်းနှင့် အကဲဖြတ်ခြင်းလုပ်ငန်းစဉ် (PSA/PRA) အကျဉ်းချုပ်ဇယား

စဉ်	ကရိယာများ (PRA Tools)	ရက် စွဲ	ဦးတည်အုပ်စုနှင့် ရည်ရွယ်ချက်များ	တက်ရောက်သူ			အဓိက ဆွေးနွေးချက်များ
				ကျား	မ	ပေါင်း	
၁	ကျေးရွာလူမှုရေး၊ အရင်းအမြစ်ပြမြေပုံ (Social Map/ Resource Map)	၂၆.၁၁.၂၀၁၇	ရပ်မိရပ်ဖ၊ ကော်မတီဝင်များ၊ ကျေးရွာလူထုများ မြေပုံအားအသုံးပြု၍ ၎င်းတို့၏ အဓိကပြဿနာများ၊ အရင်းအမြစ်များနှင့် အခြေခံအဆောက် အအုံများ၊	၇၀	၈၀	၁၅၀	ကျေးရွာလူထု၏ ထင်ရှားသောမြေနေရာ၊အခြေခံ အဆောက်အအုံများ၊တိုင်းရင်းသ ားနှင့် ဘာသာရေး အဖွဲ့အစည်းများ၊မသန်စွမ်းသူရှိ သည့်အိမ်ထောင်စုများ၊အမျိုးသ မီးဦးဆောင်သည့်အိမ်ထောင်စုမျ ား၊လူမှုရေးဆိုင်ရာအချက်အလ က်များ။ ပြဿနာများနှင့် ဖြစ်နိုင်ခြေရှိသောအဆောက်အအုံ းသစ်များ
၂	ဥစ္စာနေကြွယ်ဝမှုအ ဆင့်သတ်မှတ်ခြင်း (Wealth Ranking)	၂၆.၁၁.၂၀၁၇	ကျေးရွာအတွင်း စီးပွားရေးအခြေအနေ နက္ခတ်ခြားသောအုပ် စုများကိုစိစစ်ရန် ချမ်းသာ၊ အလယ်အ လတ်၊နွမ်းပါး၊ အလွန်နွမ်းပါးအုပ်စု များ	၇၀	၈၀	၁၅၀	ကျေးရွာအတွင်းရှိ အိမ်ထောင်စုများအား လူမှုစီးပွားအခြေအနေအလိုက် အုပ်စုများသတ်မှတ်ပေးခြင်း
၃	ကျေးမရေးရာကဏ္ဍ # ၁ ပိုင်ဆိုင်မှုနှင့်ခွဲခြမ်းစိ တ်ဖြာမှု	၂၆.၁၁.၂၀၁၇	အမျိုးသားနှင့်အမျိုး သမီးများ( အရင်းအ မြစ်ပိုင်ဆိုင်အသုံးချ မှု)	၇၀	၈၀	၁၅၀	အမျိုးသားနှင့်အမျိုးသမီးများ( အ ရင်းအမြစ်ပိုင်ဆိုင်အသုံးချမှု၊ ထိန်းချုပ်မှုအားခွဲခြမ်းစိတ်ဖြာခြင်း )။
၄	ရာသီခွင်ပြပြက္ခဒိန် (Seasonal Calendar)	၂၆.၁၁.၂၀၁၇	ကော်မတီဝင်၊ အမျိုးသမီး၊ အမျိုးသားများ	၇၀	၈၀	၁၅၀	ကျေးရွာတွင် တစ်နှစ်ပတ်လုံးကွဲပြားခြားနားသော အချိန်အလိုက် ဖြစ်ပျက်ဆောင်ရွက်ခဲ့သည့်ရာသီ ဥတု၊ စိုက်ပျိုးသီးနှံများ၊ လယ်ယာလုပ်ငန်းများ၊ နေ့စားလုပ်ငန်းများ၊ မွေးမြူရေးလုပ်ငန်းများ၊ ဝမ်းစာဖူလုံမှု နှင့် ပွဲတော်များ



၅	ကျားမရေးရာ# ၂ ပင့်ကူအိမ် ကွန်ယက် (Spider Web)	၂၆.၁၁.၂၀၁၇	အမျိုးသားများ နှင့် အမျိုးသမီးများ	၇၀	၈၀	၁၅၀	ကျေးရွာအတွင်းရှိ အမျိုးသမီး များ၏ အခြေအနေကိုသိရှိစေရန် တန်းတူအခွင့်အရေး ရရှိမှု နှင့် မရရှိသည့် အကြောင်းအရင်း၊ ပညာရေးအတွက်ဆုံးဖြတ်ချက်ချ ခြင်း၊ အိမ်မှုကိစ္စဆောင်ရွက်မှု
၆	အဖွဲ့အစည်းချိတ် ဆက်ပုံ - ဗင်းပုံစံ(Venn Diagram)	၂၆.၁၁.၂၀၁၇	ကျေးရွာအုပ် ချုပ်ရေးအဖွဲ့၊ ကျေးရွာ စီ/ ထောက်အဖွဲ့	၇၀	၈၀	၁၅၀	ကျေးရွာအတွင်းရှိ အဓိကအုပ်စုများအဖွဲ့အစည်းများ တည်ရှိနေမှုကိုသိရှိရန်၊ ၎င်းအဖွဲ့အစည်းများအုပ်စုများ ဆက်စပ်နေမှုပူးပေါင်းဆောင်ရွ က်မှုအားသိရှိနိုင်ရန်၊
၇	ပြဿနာသစ်ပင် (Problem Tree)	၂၆.၁၁.၂	အမျိုးသား နှင့် အမျိုးသမီး	၇၀	၈၀	၁၅၀	ကျေးရွာဖွံ့ဖြိုးမှုနောက်ကျခြင်းအ ကြောင်းသိရှိရန်
၈	ကျေးရွာ၏ မျှော်မှန်းချက် (၄)နှစ်စာ ကျေးရွာဖွံ့ဖြိုးရေးအ စီအစဉ်	၂၆.၁၁.၂၀၁၇	အမျိုးသားအုပ်စု၊အ မျိုးသမီးအုပ်စု၊လူင ယ်အုပ်စု၊ ရပ်မိရပ်ဖအုပ်စု	၇၀	၈၀	၁၅၀	ကျေးရွာသားများ၏ မဲပေးရွေးချယ်ထားသည့် ဖွံ့ဖြိုးတိုးတက်ရေးလုပ်ငန်းစဉ်များ အား ဦးစားပေးအလိုက်သတ်မှတ်ချက်







ကျေးရွာမြေပုံသုံးသပ်ချက်။

လူမှုဂေဟအခြေပြနှင့် သယံဇာတအာရုံအဖြစ်ဖြင့် ဖြေပုံ

ကျေးကွဲ - ကျွန်းတူနီ

ဇွဲနယ်-ပျော်ဘွယ်မြို့

ကျေးကွဲအုပ်စု - တောင်ဆောင်ကျွန်း

၇၈၅-၂၆ သ. ၂၀၁၇

ဆွေးနွေးခြင်း နှင့် ဆန်းစစ်ခြင်း

- အိမ်ထောင်စု အရေအတွက်မှာ (၂၆၄) စု ဖြစ်ပါသည်။
- ဗုဒ္ဓဘာသာကို ကိုးကွယ်ကြပါသည်။
- အမျိုးသမီး ဦးဆောင်သော အိမ်ထောင်စု အရေအတွက်မှာ (၂၂) စု ဖြစ်ပါသည်။
- မသန်စွမ်း၍ အိမ်ထောင်စုမှာ (၁၈) စု ဖြစ်ပါသည်။
- ကျွန်းတူနီ ကျေးကွဲ ၏ အသက်မွေးဝမ်းကြောင်း လုပ်ငန်းမှာ တောင်သူ လုပ်ငန်း ဖြစ်ပါသည်။
- ကျေးကွဲ ၏ လူအုပ်ချက်မှာ ကွဲလွဲလွန်းလွန်းပြီး ဖွားမြင်ရေး၊ ကျန်းမာရေးနှင့် ဆေးပေးခန်းမှာ ဆောက်လုပ်ပေးရန် ဖြစ်ပါသည်။
- ကျွန်းတူနီ ကျေးကွဲ ၏ ပထမဌာန ငွေလုပ်ငန်းမှာ တောင်ကျောင်းခြံစည်း ရိုးဝတ်ခြင်း အား လျှော့ဆောင်ခဲ့ပါသည်။
- ဒုတိယဌာနတွင် ကျေးကွဲတွင် ကျောက်မြေ လမ်းဆင်းခြင်း ဖြစ်ပါသည်။



၆.၂။ ကျေးရွာအရင်းအမြစ် ပိုင်ဆိုင်မှုသုံးသပ်ခြင်း။

### ပိုင်ဆိုင်မှု သုံးသပ်ခြင်း

ကျေးဇူး

ကျေးဇူးအုတ်စု

• ကျွန်ုပ်တို့

• တောင်စွဲအောင်ကုန်

အရင်းအမြစ် ထိန်းချုပ်မှု

မြို့နယ်-ပျော်စွယ်မြို့

၇၈၈၅ - ၆ . ၃ . ၂၀၁၇



ကား

ရေတံ

ထွန်တံ

အိမ်ချုပ်တံ

ဆိုင်ကယ်



ထင်

နွား

လှည်း

ကယ်ယာ

ဂေ

ဦးဆောင်ဆွေးနွေးသူ - ဦးနေမရှိ၊ ပိုင်  
မှတ်တမ်းတင်သူ - ဦးအောင်မြတ်ဇော်  
ပါဝင်ဆွေးနွေးသူ - ကျား(၈၉) + မ(၈၄)

နေရာ - ကအိမ်ဖွဲ့နေအိမ်

အချိန် - ၂:၅၀ နာရီ



ပိုင်ဆိုင်မှုသုံးသပ်ခြင်း။

ပိုင်ဆိုင်မှု သုံးသပ်ခြင်း

ကျေးဇူး ကျေးဇူးအပိုင်စု - ကျွန်းတို့နဲ့ - ကျွန်းတို့နဲ့  
 ကျေးဇူးအပိုင်စု - ကောင်းသောကျွန်း - ကောင်းသောကျွန်း

မြို့နယ်-ပျော်သွယ်မြို့  
 ၇၀၅ - ၆ - ၃ - ၂၀၁၇

ဆွေးနွေးခြင်း နှင့် ဆန်းစစ်ခြင်း

- အမျိုး သား များ သည် ကား ၊ ဗယ်ထွန်စက် ၊ ရေစက် တို့ကို အသုံးပြုကြသည်။
- အမျိုး သမီး များ သည် အပ်ချပ်စက် နှင့် ထိုး တို့ ကို အသုံးပြုကြသည်။
- ဆိုင်ကယ် ၊ နွား ၊ နွား ဗျည်း ၊ ဗယ်ယာခြေများ နှင့် ရေ တို့ ကို အမျိုး သား နှင့် အမျိုး သမီး တို့ သုံး ခွဲကြသည် ကို တွေ့ နှိ ရပါသည်။
- ထိန်းချုပ် ဖွဲ့စည်း အမျိုး သား များ က ကား ၊ ရေစက် ၊ ဗယ်ထွန်စက် နှင့် အပ်ချပ် စက် နှင့် ဆိုင်ကယ်တို့ကို လုပ်ဆောင်ကြသည်။
- ထင်း ၊ နွား ၊ နွား ဗျည်း နှင့် ဗယ်ယာ ခြေ များ ၊ ရေတို့ကို အမျိုး သား နှင့် အမျိုး သမီး တို့ က လုပ်ဆောင် ကြသည် ကို တွေ့ ရ ပါ သည်။
- အမျိုး သမီး များ အလုပ်အကိုင် ရရှိရန် အပ်ချပ် ဘင်တန်း များ ၊ ဝိမ် တွင်း ၊ လက် မှု လုပ်ငန်း များ ဖော်ဆောင် ပေး ရန် လိုအပ် သည် ကို တွေ့ နှိ ရ ပါ သည်။





ဥစ္စာနေပြိုင်ဆိုင်မှုသုံးသပ်ချက်။

ဥစ္စာနေပြိုင်ဆိုင်မှု အဆင့်ခွဲခြား သတ်မှတ်ခြင်း

ကျေးဇူး - ကျွန်းစုများ

မြို့နယ် - ပျော်သွယ်မြို့

ကျေးဇူးအုပ်စု - ကောင်ညောင်ကျွန်း

၇၈၅ - ၆ . ၃ . ၂၀၁၇

ဆွေးနွေးခြင်း နှင့် ဆန်းစစ်ခြင်း

- ကျေးဇူးတွင် ဥစ္စာနေပြိုင်ဆိုင်မှု အဆင့်ခွဲခြား သတ်မှတ်ခြင်း နှင့် အဆင့် (၃) ဆင့် တွေ့ရှိရပါသည်။
- ချမ်းသာစောအဆင့်တွင် ပါဝင်သော သူများသည် အစိန်ရန် တက် ဝိုက်အိမ်များ၊ လယ်ထွန်စက်၊ မော်တော်ကား၊ လယ်ယာမြေ (၁၀) ဧက၊ ဆိုင်ကယ် ၅ စီး၊ များ ပိုင်ဆိုင်ကြသည်။
- အလယ်အပတ် အဆင့်တွင် ပါဝင်သော သူများသည် (၄) ပင် အိမ်ထိုင်ကာ၊ အယ်မိုး များ ဖြစ်ပြီး များ ၂ ဆိုင်ကယ် ၅ လယ်ယာ မြေ (၄) ဧကခန့် ပိုင်ဆိုင်ကြသည်။
- ဆင်းရဲစောအဆင့်တွင် ပါဝင်သော သူများသည် သက်ကယ်မိုး ထိုင်ကာ ကြမ်းခင်း အိမ်များ ဖြစ်ပြီး လက်လှုပ်လက်ခါး လှုပ်နှိုး ခြေကြားများ ဖြစ်သည်။  
ချမ်းသာစော အဆင့်တွင် (၁၀) ဧက၊ အလယ်အပတ် အဆင့်တွင် (၈၀) ဧက၊ နှင့် ဆင်းရဲစော အိမ်မှာ (၁၅၂) ဧကခန့် ရှိသည်ကို တွေ့ရှိရပါသည်။



၆.၄။ ရာသီခွင်ပြ ပြက္ခဒိန်။

**ကျေးဇူး - ကျွန်းတန်း၊ ကာသီခွင်ပြ ကွန်ဒါ**

ကျေးဇူးအုပ်စု - တောင်ညောင်ကျွန်း၊ ကြီးနယ် - ပျော်သွယ်မြို့၊ ကာသီခွင် - ၆.၃.၂၀၁၇

အခြားအရာ	တန်ခိုး	ကဆုန်	နယုန်	ဝါဆို	ဝါခေါင်	တော်သ	သီတင်း	တန်ဆောင်	နတ်တော်	ပြာဆို	တပို့တွဲ	တပေါင်း	အဆုန်
ရာသီဥတု													
မိုးရွာခြင်း	ပျောက်ပျံ့ ပျံ့တောင်	ပျောက်ပျံ့ ပျံ့တောင်	ပျောက်ပျံ့ ပျံ့တောင်	ပျောက်ပျံ့ ပျံ့တောင်	ပျောက်ပျံ့ ပျံ့တောင်	ပျောက်ပျံ့ ပျံ့တောင်	ပျောက်ပျံ့ ပျံ့တောင်	ပျောက်ပျံ့ ပျံ့တောင်	ပျောက်ပျံ့ ပျံ့တောင်	ပျောက်ပျံ့ ပျံ့တောင်	ပျောက်ပျံ့ ပျံ့တောင်	ပျောက်ပျံ့ ပျံ့တောင်	ပျောက်ပျံ့ ပျံ့တောင်
အပူအအေး	တောင်ပူ လက်ပူ လက်အေး	တောင်ပူ လက်ပူ လက်အေး	တောင်ပူ လက်ပူ လက်အေး	တောင်ပူ လက်ပူ လက်အေး	တောင်ပူ လက်ပူ လက်အေး	တောင်ပူ လက်ပူ လက်အေး	တောင်ပူ လက်ပူ လက်အေး	တောင်ပူ လက်ပူ လက်အေး	တောင်ပူ လက်ပူ လက်အေး	တောင်ပူ လက်ပူ လက်အေး	တောင်ပူ လက်ပူ လက်အေး	တောင်ပူ လက်ပူ လက်အေး	တောင်ပူ လက်ပူ လက်အေး
မိုးတော်	သင်္ကြန်ပြဲ ဆောင်ရွက်	-	-	-	-	-	-	-	-	-	-	-	-
ဝင်ငွေ	န	န	န	န	န	န	န	န	န	န	န	န	န
ထွက်ငွေ	ပျား	ပျား	ပျား	ပျား	ပျား	ပျား	ပျား	ပျား	ပျား	ပျား	ပျား	ပျား	ပျား

**ဧပြီ - ကာသီခွင်ပြ ကွန်ဒါ**

**အဆို - ၃:၁၀ နာရီ**



### ရာသီ ခွင်ပြ ရယား မှ ဆန်းစစ်မှု

ကျေးဇူး

• ဣန်၊ တူနီ၊

မြို့နယ် - ပျော်အွယ်မြို့

ကျေးဇူးအုပ်စု

• တောင်ဇောင်ကုန်း

ဂဏိတွဲ - ၆-၃-၂၀၁၇

### ဆွေးနွေးခြင်း နှင့် ဆန်းစစ်ခြင်း

- အဓိက အသက်မွေး ဝမ်းကြောင်း အလုပ် မှာ တောင်သူလုပ် လုပ်ငန်း နှင့် လက်လုပ်လက်စား လုပ်ကိုင်ကြ ပါသည်။
- တောင်သူ လုပ်ငန်း မှာ ဂျက်၊ နှမ်း၊ မဲစဉ်း၊ မြေဖဲ၊ မဲတီ၊ ဖိတ်၊ ဝါ၊ ခရမ်းချဉ် များကို စိုက်ပျိုး လုပ်ကိုင်ကြ ပါသည်။
- တန်ခူး၊ ကဆုန်၊ နယုန်၊ ဝါဆို၊ ဝါခေါင် လများတွင် ဝေဠု နံဇြဲ၊ ထွက်ငွေများ ပါသည်။
- ဖော်သလင်း၊ ဆီတင်၊ ကျွတ်၊ တော်ဆောင်မုန့်၊ ပြာသို့ လများတွင် ဝေဠု များဖြင့် ထွက်ငွေ (သန) ဖြစ်ပါသည်။
- ဓာပိုတွဲ၊ ဓာမေါင်း လများတွင် စိုက်ပျိုးရေးလုပ်ငန်း မရှိသည့် အတွက် ဝေဠု နံ၊ ထွက်ငွေ နံပါပါသည်။
- တောင်သူ လုပ်ငန်း လုပ်ကိုင် သည့် အိမ်ထောင်စု မှာ (၁၈၀) စု ဖြစ်ပါသည်။
- လက်လုပ်လက်စား လုပ်ကိုင်သည့် အိမ်ထောင်စု မှာ (၉၀) စု ဖြစ်ပါသည်။
- လူတစ်ယောက် တစ်နေ့ လုပ်အား ၁ မှာ (၃၀၀၀) ကျပ်ဖြစ်ပါ သည်။





၆.၅။ ဗင်းပုံစံကိုသုံးပြု၍ အဖွဲ့အစည်းများချိတ်ဆက်မှု

<p>ခင်းပုံစံအသုံးပြု၍ အဖွဲ့အစည်းများနှင့်ချိတ်ဆက်မှုအား လေ့လာခြင်း</p> <p>ကျေးကွာ - ကျွန်ုပ်တို့၊ ဖြန့်နယ်ပျော်အွယ်ဖြန့်</p> <p>ကျေးကွာအုပ်စု - တောင်လှောင်ကျွန်း၊ ရက်စွဲ 15-20 ၂၀၁၇</p>	
<p>ကျေးကွာအတွင်းရှိအဖွဲ့အစည်းများ</p> <p>ကုအိမ်မှူး ဆယ်အိမ်မှူး ရပ်မိရပ်မ မီးသတ်တပ်ဖွဲ့ ဓမ္မာစင်္ကြံ ပရဟိတအဖွဲ့ မြစ်ဖမ်းကျေးအဖွဲ့ သမ အဖွဲ့ ကျောင်းကော်မတီ ၂၀၁၇ ကော်မတီများအဖွဲ့</p>	<p>ကျေးကွာပြင်ပရှိ အဖွဲ့အစည်းများ</p> <p>ဂုဇနိန် ကျန်းမာရေး မြေစာရင်း သမဝါယမ ပညာရေးဌာန အထွေထွေအုပ်ချုပ်ရေးဌာ မြစ်ဖမ်းကျေးအဖွဲ့ မီးသတ်တပ်ဖွဲ့ နားရေးကုသရေးအဖွဲ့ ကျေးလက်ဖွံ့ဖြိုးရေးဌာန လူထုဗဟိုပြုစီမံခန့်ခွဲရေးအဖွဲ့</p>
<p>ဦးဆောင်ဆွေးနွေးသူ - ဦးစိန်ဝင်းစွန်း</p> <p>မှတ်တမ်းတင်သူ - ဦးအောင်လင်း</p> <p>ပါဝင်ဆွေးနွေးသူ - ကျား (၈၉) + မ (၈၄)</p>	<p>နေရာ - ကုအိမ်မှူး နေအိမ်</p> <p>အချိန် - ၁၀:၃၀ နာရီ</p>





သုံးသပ်ချက်

ပင်းပုံစံအသုံးပြု၍ အဖွဲ့အစည်းများ နှင့် ချိတ်ဆက်မှုအား ပေးလာခြင်း

ကျေးဇူး - ကျွန်း တူ နီး

မြို့နယ် ပျော်သွယ်မြို့

ကျေးဇူးအုတ်စု - တောင်ဇောင်းကုန်း

၇၈၅-၁၆ ၂၀၁၇

ဆွေးနွေးခြင်း နှင့် ဆန်းစစ်ခြင်း

- ကျေးဇူးရှိ အများဆုံးများသည် ဝေဖန်ပြော အသစ်တွင် အဓိက ဦးဆောင်ပါသည်။

- ပရဟိတအဖွဲ့၊ အသက်တစ်ဖွဲ့ သည် ကျေးဇူးရှိလူငယ် အများစု ဦးဆောင်သော အဖွဲ့ များ ဖြစ်သည်။

- ကျေးဇူးရှိရာအိမ်ပြု သည် ကျေးဇူးဖွဲ့ ဖြိုးရေအတွက် ဆယ်အိမ် ပြု၊ ရပ်မိရပ်မ၊ ကျောင်းကော်မတီ၊ ပရဟိတအဖွဲ့ များ နှင့် အများဆုံးချိတ်ဆက်မှုရှိပြီး အဓိကဦးဆောင်လုပ်ကိုင်ပါသည်။

- ဒုတိယဗွဲ့စနစ်ကို ကာလတွင် ကျေးဇူးတွင် ဖြစ်ပွားခဲ့သည် များ ဆဲ တွင် CDD စီမံကိန်းဆောင်ရွက်မှုကို ကျွန်ုပ်တို့၏ နည်း ကာလသည် ပါဝင်ပါ သည်ကို ကျွန်ုပ်တို့ သိပါ



၆.၆။ ပင့်ကူအိမ်ကွန်ယက် နှင့် သုံးသပ်ချက်

# ပင့်ကူအိမ်သုံးသပ်ခြင်း

ကျေးကွ

ကျေးကွ - **ကျွန်းတိုင်း**

ဒေါက်တာ - ဖျော်ဘွယ်

ကျေးကွအုပ်စု - တောင်ညောင်ကျွန်း

ရက်စွဲ ၂၆ .၁၁.၁၇

အမျိုးသား

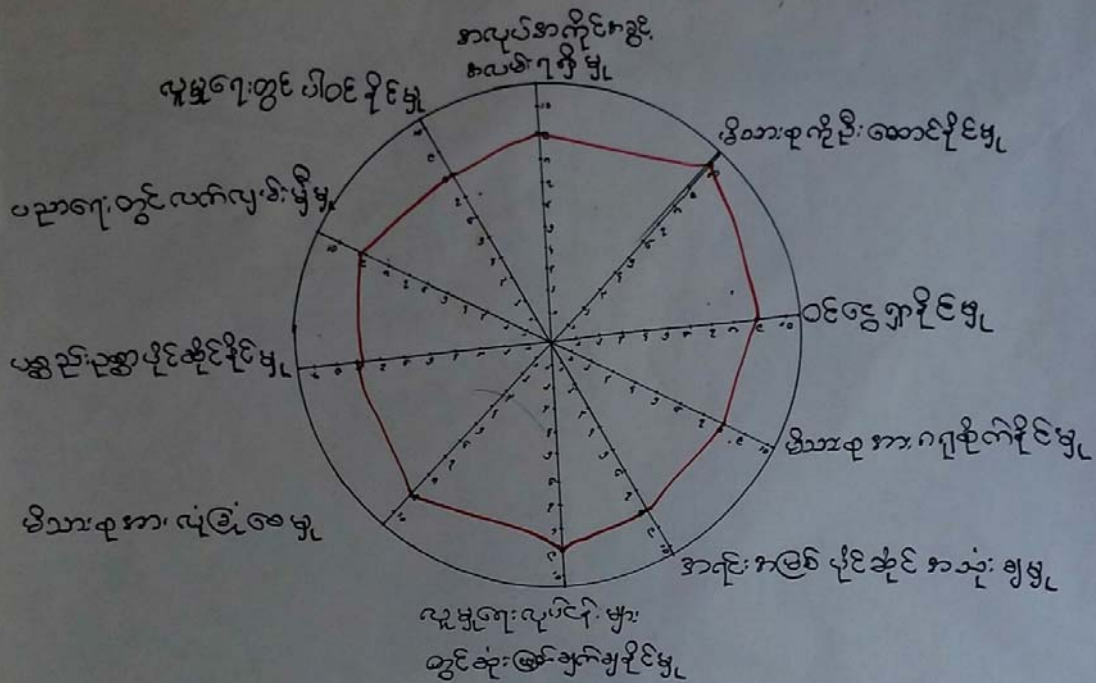

**ဦးကျော်စိုး**

ဦးအောင်အေးအေးအေး

ပါဝင်အေးအေးအေး - အမျိုးသား (၅၀)

အရာ - အုပ်စိုးကြီးကျောင်း  
ဧည့်သည်

မှတ်တမ်းတင်သူ - **ဦးအောင်လင်း**

အချိန် - ၄ နာရီ ၁၀:၀၀နာရီ



# ပင်ကူအိမ်သုံးသပ်ခြင်း

ကျေးဇူး -

အိမ်ထောင်စု

ဒီဂရီ - ပျော်စရာ

ကျေးဇူးအိမ်စု - တောင်ညောင်ကုန်း

ရက်စွဲ ၂၆ . ၁၁ . ၁၇

## အမျိုးသမီး

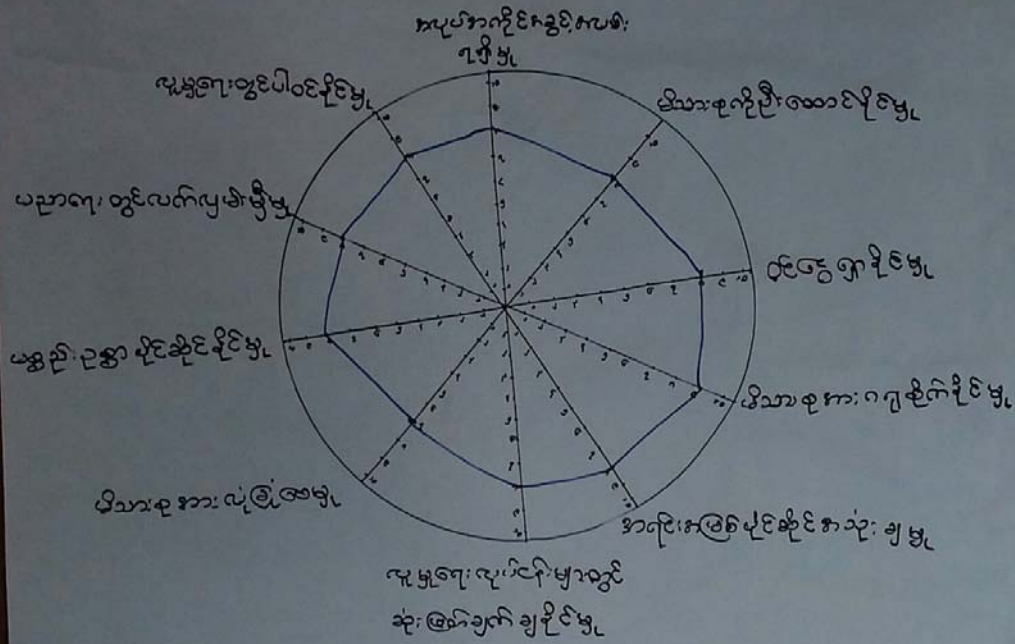

ဒီဂရီအိမ်စု သူ **ဒေါ်လှလှဝေ**

ရက်စွဲ - အိမ်ထောင်စု  
ခရိုင်

ဒီဂရီအိမ်စု သူ - အမျိုးသမီး (၆၀)

အချိန် - ရက်စွဲ ၁၀.၀၀ ရက်စွဲ

အိမ်ထောင်စု - ဒေါ်အောင်လှဝေ





ပင်ကူအိမ်သုံးသပိတ်ခြင်း

ကျေးဇူး - ကျွန်ုပ်တို့

မြို့နယ်-ပျော်ဘွယ်မြို့

ကျေးဇူးအုပ်စု - တောင်ညောင်ကုန်း

၇က်စွဲ-၂၆.၁၁.၂၀၁၇

ဆွေးနွေးခြင်း နှင့် ဆန်းစစ်ခြင်း

- အမျိုးသမီး များ၏ ပညာရေး၊ လက်လှမ်းမီမှု၊ လူမှုရေးတွင်ပါဝင်နိုင်မှု၊ အလုပ်အကိုင် အခွင့်အလမ်း၊ မိသားစုကို ဦးဆောင်နိုင်မှု၊ ဝင်ရောက်နိုင်မှု၊ အရပ်အဖွဲ့အသုံးချနိုင်မှု၊ မိသားစုအပေါ် လူကြိုစေမှု၊ လူမှုရေးတွင် ဆုံးဖြတ်ချက်ချနိုင်မှု တို့တွင် အမျိုးသားများထက် အားနည်းနေပါသည်။
- ပစ္စည်းဥစ္စာပိုင်ဆိုင်မှု၊ အမျိုးသား၊ အမျိုးသမီးတို့၏ တွေ့ရှိပါသည်။
- အမျိုးသမီးများ ပါဝင်မှု အားနည်းသောကြောင့် အမျိုးသားများ အနေဖြင့် အမျိုးသမီးများ ပါဝင်မှု လာအောင် လက်တွေ့ပေါ်သွယ်ပါသည်။
- ဗိုလ်ချုပ်မှူးကြီး၏ ရောက် လာအောင် အမျိုးသမီးတို့၏ အခန်းကဏ္ဍသည် ကျေးဇူးပါ လာသည်ကို ဆွေးနွေးပါသည်။



၆.၇။ ပြဿနာသစ်ပင်

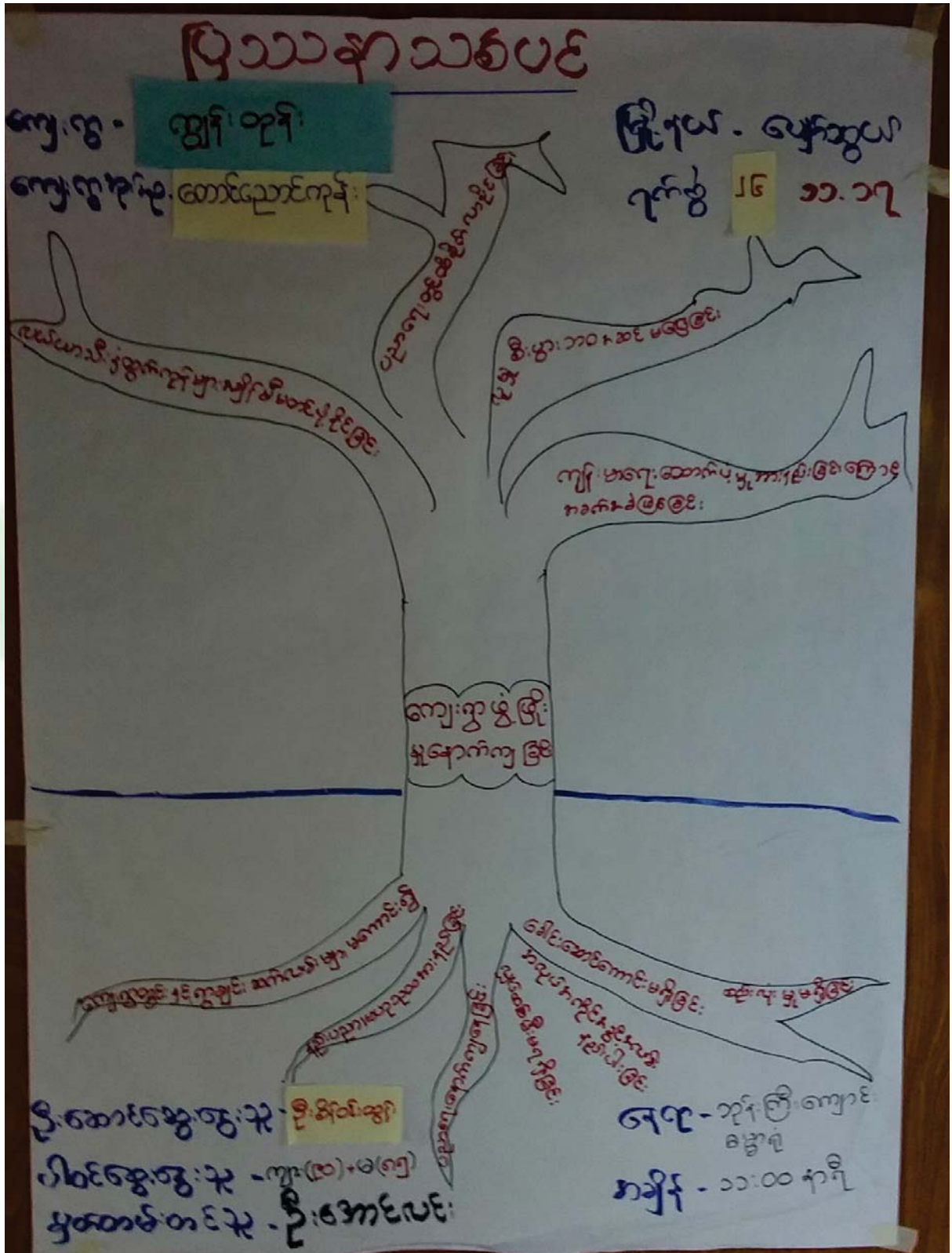





ပြဿနာသစ်ပင်

ဦးမင်း-ပျော်စွယ်

ကျေးဇူး-ကျွမ်းကျင်

ရက်စွဲ-၂၆.၁.၂၀၁၇

၂၀၁၉ -ကောင်စီကော်မတီ <ဆွေးနွေးခြင်း၊ ဖွဲ့စည်းပုံ၊ စစ်ချက် >

- ၁ ကျေးဇူးတွင် ရွာချင်း ဆက်လက် ဗျာ မကောင်းခြင်း၊  
 နည်း၊ ပညာမပဉ် သုတနည်းခြင်း၊ ပညာရေးဇာန်  
 ကျန်ခြင်း၊ လျှပ်စစ်ဖို့ မရရှိခြင်း၊ ကပုတ်ကကိုင်  
 ကခွင့်ကလမ်းများ နည်းပါးခြင်း၊ ရှေးဦးဆောင်ကောင်  
 မှီခြင်း၊ ဆည်လုံးများ မရှိခြင်း၊ ကျေးဇူး  
 ကတွက်ခက်ခဲမှုများ ဖြစ်နေသည်။
- ၂ လယ်ယာထွက်ကုန်များ ကျိန်ဖို့ မပိုဆောင်နိုင်ခြင်း၊  
 ပညာရေး၊ လူမှုရေး၊ စီးပွားရေး၊ ကျန်းမာရေး  
 စွာကိုလဲ ဆီခိုက်နေသော ကြောင့် ခက်ခဲမှုတွေ  
 ဖြစ်နေသည်။
- ၃ ဆိုခက်ခဲမှုများ ဖြစ်လည်ပျော့ကပ်မှု၊ စေတနာ  
 ညှိတ်ယခက်တိုင်းတွင် ရွာတွင် ကျောက်ချော  
 လမ်းခင်းများ မည်ဖြစ်သည်။



၆.၈။ ကျေးရွာ၏ မျော်မှန်းချက် (၄)နှစ်စာ ကျေးရွာဖွံ့ဖြိုးရေးအစီအစဉ်

<p>၂၀၁၇-၁၈ - ၂၀၁၉-၂၀</p> <p>၂၀၂၀-၂၁ - ၂၀၂၂-၂၃</p>	<p>၂၀၂၃-၂၄</p>	<p>၂၀၂၄-၂၅</p>	<p>၂၀၂၅-၂၆</p>
<p>၂၀၂၃-၂၄ - ၂၀၂၅-၂၆</p>	<p>၂၀၂၅-၂၆ - ၂၀၂၇-၂၈</p>	<p>၂၀၂၇-၂၈ - ၂၀၂၉-၃၀</p>	<p>၂၀၂၉-၃၀ - ၂၀၃၁-၃၂</p>
<p>၂၀၂၃-၂၄ - ၂၀၂၅-၂၆</p>	<p>၂၀၂၅-၂၆ - ၂၀၂၇-၂၈</p>	<p>၂၀၂၇-၂၈ - ၂၀၂၉-၃၀</p>	<p>၂၀၂၉-၃၀ - ၂၀၃၁-၃၂</p>



<p>၂၀၀၂.၃.၂၀၀၂ ဥပဒေ - ၆၆ - ၂၀၀၂ ဥပဒေ</p>	<p>ဥပဒေ</p>	<p>ဥပဒေ</p>
<p><b>အကြောင်းအရာ</b></p>	<p><b>( ၅၆၆ )</b></p>	<p><b>အကြောင်းအရာ</b></p>
<p>ဥပဒေ</p>	<p>ဥပဒေ</p>	<p>ဥပဒေ</p>
<p>ဥပဒေ</p>	<p>ဥပဒေ</p>	<p>ဥပဒေ</p>
<p>ဥပဒေ</p>	<p>ဥပဒေ</p>	<p>ဥပဒေ</p>
<p>ဥပဒေ</p>	<p>ဥပဒေ</p>	<p>ဥပဒေ</p>
<p>ဥပဒေ</p>	<p>ဥပဒေ</p>	<p>ဥပဒေ</p>
<p>ဥပဒေ</p>	<p>ဥပဒေ</p>	<p>ဥပဒေ</p>
<p>ဥပဒေ</p>	<p>ဥပဒေ</p>	<p>ဥပဒေ</p>
<p>ဥပဒေ</p>	<p>ဥပဒေ</p>	<p>ဥပဒေ</p>



ဦးစားပေးအသင့်သတ်မှတ်ခြင်း

ကျေးရွာ - ရွာနားတန်း  
 ကျေးရွာအုပ်စု - တောင်ညောင်ကုန်း

မြို့နယ် - ပျော်သွယ်  
 ရက်စွဲ - ၇.၃.၂၀၁၇

ဦးစားပေးအသင့်	ကျေးရွာဖွံ့ဖြိုးတိုးတက်ရေးလုပ်ငန်းများ	အဆိုမူလှူ	ခွဲစာရင်းအတွက်
၁။	ကျောင်းဝန်းတံခါး ခွင့်အုတ်တံတိုင်း	ကျား	၃၄၄
၂။	ကျောင်းဆောင်သစ်ဆောက်လုပ်ရန်	ကျား + မ	၂၅၀
၃။	ရွာလယ်လမ်း ပြုပြင်ရန်	ကျား + မ	၂၃၈
၄။	ကျေးရွာဆေးပေးခန်း	ကျား + မ	၁၃၁
၅။	ကျေးရွာစာကြည့်တိုက်	ကျား + မ	၇၉
၆။	ရေကန်တူးဖော်ရန်		



၇။ ကော်မတီဝင်များရွေးချယ်ခြင်းနှင့်ကျေးရွာဖွံ့ဖြိုးရေးအစီအစဉ်ဆောင်ရွက်မှုမှတ်တမ်းခါတ်ပုံများ



ကော်မတီရွေးချယ်ရန် မဲရေတွက်နေစဉ်



စီမံကိန်းမိတ်ဆက်အစည်းအဝေး မှတ်တမ်းခါတ်ပုံ



အမျိုးသမီးများပင့်ကူအိမ်ကွန်ယက်ရေးဆွဲနေစဉ် မှတ်တမ်းဓာတ်ပုံ



ကျေးရွာဖွံ့ဖြိုးရေးဦးစားပေးမဲပေးရန်တန်းစီနေကြစဉ်



ကျေးရွာလုပ်ငန်းခွဲအတွက်အခက်အခဲများဖော်ထုတ်ဆွေးနွေးစဉ်





ကော်မတီဝင်များစာရင်း

ကော်မတီဝင်များစာရင်း - ကျွန်ုပ်တို့၏ ကျေးဇူးတင်စွာ၊ စတင်ပြောဆိုချက်အပေါ်

စဉ်	အမည်	ကျား-မ	ရာထူး
၁	ဒေါ်မြ	မ	ကျေးဇူးတင်စွာ စတင်ပြောဆိုချက်
၂	ဒေါ်ကော့ဒီနို	မ	"
၃	ဒေါ်အောင်စို	ကျား	"
၄	ဒေါ်အောင်စို	ကျား	"
၅	ဒေါ်အောင်စို	မ	ကျေးဇူးတင်စွာ စတင်ပြောဆိုချက်
၆	ဒေါ်အောင်စို	ကျား	"
၇	ဒေါ်အောင်စို	ကျား	ဝယ်ယူရေး ဆက်ကော်မတီ
၈	ဒေါ်အောင်စို	ကျား	"
၉	ဒေါ်အောင်စို	မ	"
၁၀	ဒေါ်အောင်စို	မ	လုပ်ငန်းရှင်နှင့် ကိုယ်ပိုင် အဖွဲ့အစည်း ဆက်ကော်မတီ
၁၁	ဒေါ်အောင်စို	ကျား	"
၁၂	ဒေါ်အောင်စို	မ	"
၁၃	ဒေါ်အောင်စို	ကျား	ကျေးဇူးတင်စွာ စတင်ပြောဆိုချက်
၁၄	ဒေါ်အောင်စို	ကျား	စောင့်ကြည့်ကြီးကြပ်ရေးဆက်ကော်မတီ
၁၅	ဒေါ်အောင်စို	ကျား	"
၁၆	ဒေါ်အောင်စို	မ	"
၁၇	ဒေါ်အောင်စို	မ	အဖွဲ့အစည်းကြောင့် ကျေးဇူးတင်စွာ
၁၈	ဒေါ်အောင်စို	ကျား	"
၁၉			
၂၀			
၂၁			
၂၂			
၂၃			
၂၄			
၂၅			

စုစုပေါင်း (၁၈) ယောက်      ကျား- (၁၀) ယောက် +မ- (၈) ယောက်

ကျေးဇူးတင်စွာ စတင်ပြောဆိုချက်အထောက်အကူပြုကော်မတီ

.....ဒေါ်အောင်စို.....      ကျေးဇူးတင်စွာ စတင်ပြောဆိုချက်အထောက်အကူပြုကော်မတီ၊ ဥက္ကဋ္ဌ

.....ဒေါ်အောင်စို.....      ကျေးဇူးတင်စွာ စတင်ပြောဆိုချက်အထောက်အကူပြုကော်မတီ၊ ဥက္ကဋ္ဌ

.....ဒေါ်အောင်စို.....      ကျေးဇူးတင်စွာ စတင်ပြောဆိုချက်အထောက်အကူပြုကော်မတီ၊ ဘဏ္ဍာရေးဥက္ကဋ္ဌ

.....ဒေါ်အောင်စို.....      ကျေးဇူးတင်စွာ စတင်ပြောဆိုချက်အထောက်အကူပြုကော်မတီ၊ ဘဏ္ဍာရေးဥက္ကဋ္ဌ

မှတ်တမ်းတင်သူ  
အမည်။

ရာထူး။ လူထုစည်းရုံးရေးမှူးရက်စွဲ။ ...../...../.....





၈။ ကျေးရွာအခြေခံအချက်အလက်များ (ပုံစံ-၁)

ပုံစံ - ၈ - ၁ ကျေးရွာအခြေခံအချက်အလက်များ (Form PC 1)

လမ်းညွှန်ချက်၊ ကျေးရွာတစ်ရွာသို့ ပထမဆုံးမိတ်ဆက်ခရီး သွားရောက်သောအခါ လူထုစည်းရုံးရေးမှူးသည် ကျေးရွာ ခေါင်းဆောင်များအား ကျေးရွာအချက်အလက်များကို မေတ္တာရပ်ခံ၍ တောင်းခံရသည်။ ဤအချက်အလက်များကို စီမံကိန်း မိတ်ဆက်အစည်းဝေးမတိုင်မီတောင်းခံရမည်။ စီမံကိန်းမိတ်ဆက်အစည်းဝေးတွင် လူထုစည်းရုံးရေးမှူးသည် ဤအချက်အလက် များအား စစ်ဆေးပြီး မှန်ကန်အောင်ပြုလုပ်ရမည်။ ပြီးနောက်တွင် လူထုစည်းရုံးရေးမှူးမှ သတင်းအချက်အလက်ထံသို့ Tablets မှ တစ်ဆင့် ပြည့်သွင်းရမည်။

ကျေးရွာခေါင်းဆောင် အမည် <b>ဦးကျော်စိုး</b>	ကျေးရွာခေါင်းဆောင်၏ ဖုန်းနံပါတ် <b>၀၉-၂၅၇၇၈၅၅၀</b>	လူထုစည်းရုံးရေးမှူး၏ အမည် <b>ဒေါ်စာအိမ်</b>
ပြည်နယ်/တိုင်းဒေသကြီး <b>ဧရာဝတီ</b>	မြို့နယ် <b>ဗဟန်းမြို့နယ်</b>	ကျေးရွာအုပ်စု <b>ကျေးရွာအုပ်စု</b>
		ကျေးရွာ <b>ကျေးရွာ</b>

က။ လူဦးရေ

လူမျိုးစု	အိမ်ထောင်စုအရေအတွက်	ကိုးကွယ်သည့်ဘာသာ	အိမ်ထောင်စုအရေအတွက်
လူမျိုးစု (၁) <b>ဗမာ</b>	<b>၂၇၀</b>	ဘာသာ (၁) <b>ဗုဒ္ဓ</b>	<b>၂၇၀</b>
လူမျိုးစု (၂) -----		ဘာသာ (၂) -----	
လူမျိုးစု (၃) -----		ဘာသာ (၃) -----	
လူမျိုးစုစုစု -----		ဘာသာစုစု -----	
အခြား	အရေအတွက်		
မသန်စွမ်းသူများ	၁၀		
သက်ကြီးရွယ်အိုများ (၆၅ နှစ် နှင့် အထက်)	၈၀		
စစ်ဘေးရှောင်			

	အမျိုးသား (အရေအတွက်)	အမျိုးသမီး (အရေအတွက်)
လူဦးရေ	<b>၆၃၅</b>	<b>၆၃၀</b>
လူမျိုးစု (၁) -----		
လူမျိုးစု (၂) -----		
လူမျိုးစု (၃) -----		
အခြား		
အိမ်ထောင်ဦးစီး	<b>၂၅၇</b>	<b>၂၅၇</b>

(ခ) အခြေခံအဆောက်အအုံ အသုံးအဆောင်များ

စာသင်ကျောင်း	အမှတ် ခြံပိ	ကျန်းမာရေး	အမှတ် ခြံပိ	ဘာသာရေး အဆောက် အအုံများ	အမှတ် ခြံပိ
--------------	----------------	------------	----------------	----------------------------	----------------



အထက်တန်းကျောင်း	<input type="checkbox"/>	ဆေးရုံ	<input type="checkbox"/>	စေတီ	<input checked="" type="checkbox"/>
အလယ်တန်းကျောင်း	<input type="checkbox"/>	ကျွန်းမာရေးဌာန	<input type="checkbox"/>	ဘုန်းကြီးကျောင်း	<input checked="" type="checkbox"/>
ပူလတန်းကျောင်း	<input checked="" type="checkbox"/>	ကျွန်းမာရေးဌာနခွဲ	<input type="checkbox"/>	ဟိန္ဒူဘုရားကျောင်း	<input type="checkbox"/>
မူကြိုကျောင်း	<input type="checkbox"/>	ဆေးပေးခန်း	<input type="checkbox"/>	ခရစ်ယာန်ကျောင်း	<input type="checkbox"/>
အခြား	<input type="checkbox"/>	အခြား	<input type="checkbox"/>	ပင်ပ	<input type="checkbox"/>
မှတ်ချက်		မှတ်ချက်		မှတ်ချက်	

(ဂ) ကျွမ်းကျင်သူများမှတ်တမ်း (ကျေးရွာတွင်နေထိုင်သော သို့မဟုတ် တခြားရွာမှလာရောက်သော ကျွမ်းကျင်သူများ)

(ခ) စာသင်ကျောင်း			(၂) ကျန်းမာရေး			(၃) လက်မှုပညာရှင်		
	ရွာတွင်နေထိုင်သူ	အခြားရွာမှလာသူ		ရွာတွင်နေထိုင်သူ	အခြားရွာမှလာသူ		ရွာတွင်နေထိုင်သူ	အခြားရွာမှလာသူ
ပူလတန်းပြဆရာ/မ	<input checked="" type="checkbox"/>	<input checked="" type="checkbox"/>	ဆရာဝန်	<input type="checkbox"/>	<input type="checkbox"/>	လက်သမား	<input checked="" type="checkbox"/>	<input checked="" type="checkbox"/>
အထက်တန်းပြဆရာ/မ	<input type="checkbox"/>	<input type="checkbox"/>	လက်ထောက်ကျန်းမာရေးမှူး	<input type="checkbox"/>	<input type="checkbox"/>	ပန်းရံ	<input checked="" type="checkbox"/>	<input checked="" type="checkbox"/>
အလယ်တန်းပြဆရာ/မ	<input type="checkbox"/>	<input type="checkbox"/>	အမျိုးသမီးကျန်းမာရေးဆရာမ	<input type="checkbox"/>	<input type="checkbox"/>	လျှပ်စစ်ကျွမ်းကျင်ပီးသမား	<input type="checkbox"/>	<input type="checkbox"/>
မူကြိုဆရာ/မ	<input type="checkbox"/>	<input type="checkbox"/>	သားဖွားဆရာမ	<input type="checkbox"/>	<input type="checkbox"/>	ရေပိုက်သူယ်သူ	<input type="checkbox"/>	<input type="checkbox"/>
အခြား	<input type="checkbox"/>	<input type="checkbox"/>	ပြည်သူ့ကျန်းမာရေးလုပ်သား	<input checked="" type="checkbox"/>	<input type="checkbox"/>	စက်ပြင်ဆရာ	<input checked="" type="checkbox"/>	<input checked="" type="checkbox"/>
မှတ်ချက်			မှတ်ချက်			မှတ်ချက်		

(ဃ) ကျေးရွာသို့ ရောက်ရှိနိုင်သည့် လမ်းအခြေအနေ / ကျေးရွာတစ်ရွာသည် ၎င်း၏ ကျေးရွာအုပ်စုနှင့် ဆက်သွယ်ထားသော လမ်းအခြေအနေ (အောက်ပါတို့ကိုပိုင်ပါ)

ကျောက်ကြမ်းလမ်း: ကတ္တရာလမ်း      ကွန်ကရစ်လမ်း:      မော်တော်ဆိုင်ကယ်လမ်း:  
 ကျောက်ခင်းလမ်း: မြေသားလမ်း      လူသွားလမ်း:      အခြား: \_\_\_\_\_

(င) ကျေးရွာဖွံ့ဖြိုးမှုစီမံချက်

(၁) လူထုပဟိုပြုစီမံကိန်းမစတင်မီ ဤကျေးရွာတွင်ကျေးရွာဖွံ့ဖြိုးမှု စီမံချက်ရှိခဲ့ပါသလား? ပိုင်ပါ  
 ရှိပါသည်/မရှိပါ/မသိပါ  
 (၂) ရှိခဲ့ပါလျှင် ဤစီမံချက်ကို မည်သည့် ခုနှစ်တွင်ပြင်ဆင်ခဲ့ပါသနည်း? နှစ်-----/မသိပါ  
 (၃) ဤစီမံချက်ကို ဖြိုးနယ်မှအတည်ပြုခဲ့ပါသလား? ပြုခဲ့ပါသည်/မပြုခဲ့ပါ /မသိပါ

(စ) ခရီးအကွာအဝေး

(၁) ဤကျေးရွာ၏ပဟိုမှ ၎င်းကျေးရွာအုပ်စု၏ပဟိုအထိ ခရီးမိုင်မည်မျှကွာဝေးသနည်း? ၂ မိုင် ၃၀၀ မိုင်-----/မသိပါ  
 (၂) ဤကျေးရွာမှ ၎င်းကျေးရွာအုပ်စုပဟိုအထိ သွားလာရာတွင်ကြာမြင့်သည့်အချိန်။

ခြောက်သွေ့ရာသီတွင်ကြာချိန် ၁၅ မိနစ် ထော်လာရုံ/မော်တော်ဆိုင်ကယ်/ခြေလျင်/လား/မော်တော်ဘုတ်/  
 အခြား:-----  
 မိုးရာသီတွင်ကြာချိန် ၁၅ မိနစ် ထော်လာရုံ/မော်တော်ဆိုင်ကယ်/ခြေလျင်/လား/မော်တော်ဘုတ်/  
 အခြား:-----





(ဆ) ပတ်ဝန်းကျင်ဆိုင်ရာ သဘာဝဘေးအန္တရာယ်  
 ဤကျေးရွာတွင် ရေကြီးခြင်းကဲ့သို့ သဘာဝဘေးအန္တရာယ်ကျရောက်ဖူးခြင်း ရှိပါသလား။  
 မရှိပါ  ရှိပါသည် ရှိလျှင်ဖော်ပြပါ -----

(ဇ) ကျေးရွာတွင် ဖွဲ့စည်းထားသော အဖွဲ့အစည်းများ  
 လူထုလုပ်ငန်းပြုစီမံကိန်းမတိုင်မီ ဤကျေးရွာတွင် ကျေးရွာဖွံ့ဖြိုးရေးအတွက် အစိုးရ (သို့) ရွာသားများကိုယ်တိုင်(သို့) စီမံကိန်းတစ်ခုခုမှ  
 ဖွဲ့စည်းထားသည့် အဖွဲ့အစည်းများရှိပါသလား။

(၁) မြန်မာ့အသံ -----  
 (၂) အမျိုးသမီး -----

(ဈ) အထွေထွေအုပ်ချုပ်ရေး ဦးစီးဌာန (GAD) မှ မှတ်တမ်းတင်ထားခြင်း  
 ဤကျေးရွာသည် အထွေထွေအုပ်ချုပ်ရေး ဦးစီးဌာန (GAD) မှ မှတ်တမ်းတင်ထားမှု ရှိပါသလား။  
 မရှိပါ  ရှိပါသည်

ဤ ကျေးရွာခေါင်းဆောင်	အမည် <u>ဦးကျော်စိုး</u> လက်မှတ်  နေ့စွဲ <u>၂၆.၁၁.၂၀၁၇</u>
လူထုစည်းရုံးရေးမှူး	အမည် <u>ဦးကျော်စိုး</u> လက်မှတ်  နေ့စွဲ <u>၂၆.၁၁.၂၀၁၇</u>



ဇယား ပုံစံ ၈-၂။ စီမံကိန်းစက်ဝန်းအချိန်ဇယား

ပုံစံ - ၈ - ၂ - စီမံကိန်းစက်ဝန်းအချိန်ဇယား (PC.2)

လမ်းညွှန်ချက်၊ သက်ဆိုင်ရာလူထုထည့်ရုံးများ/လက်ထောက်နည်းပညာများမှ စီမံကိန်းစက်ဝန်းအဆင့်တစ်ခုစီပြီးစီးပုံစံ၊ ကျေးရွာနှင့် ကျေးရွာအုပ်စုအတွက် ဤပုံစံကို ဖြည့်သွင်းရမည်။		စက်ဝန်းအားအမှတ်ပြုပါ <input type="checkbox"/> စက်ဝန်း(၈) <input type="checkbox"/> လက်ဝန်း(၂) <input type="checkbox"/> စက်ဝန်း(၃)					
စည်းရုံးရေးမှူး/ဝန်ထမ်း အမည် ဦးအောင်လှ		စက်ဝန်း(၄)					
နေ့စွဲ ၁၁.၂၀၁၇		ကျေးရွာအုပ်စုစာရင်းဇယားတွင် ကျေးရွာအုပ်စု					
ဖြည့်နှယ်/တိုင်း မန္တလေး		မြို့နယ် ဇေယျာဇာတ					
စီမံကိန်းဆောင်ရွက်မှုအဆင့်များ	နေ့စွဲ	အစည်းအဝေးတွင်တက်ရောက်သူအရေအတွက်					
		စတင်သည့် နေ့	ပြီးဆုံးသည့်နေ့	အမျိုးသား အရေအတွက်	အမျိုးသမီး အရေအတွက်	အိမ်ထောင်စု အရေအတွက်	လူမျိုးစုတက်ရောက်သူ အရေအတွက် နှင့် လူမျိုးစုအမည်
၁။ ကျေးရွာစီမံကိန်း ပိတ်ဆက်အစည်းအဝေး	၂၆.၁၂.၂၀၁၇	၂၆.၁၂.၂၀၁၇	၂၆.၁၂.၂၀၁၇	၅၀	၃၃	၃၃	မာမာ   ၁၃၅
၂။ ကျေးရွာစွဲမြဲရေး စီမံချက်ရေးဆွဲခြင်း အစည်းအဝေး	၂၇.၁၂.၂၀၁၇	၂၇.၁၂.၂၀၁၇	၂၇.၁၂.၂၀၁၇	၅၀	၃၃	၃၃	မာမာ   ၃၃၅
၃။ ကျေးရွာအုပ်စု လုပ်ငန်းဆုံးဖြတ်ချက်ချသည့် အစည်းအဝေး	၂၈.၁၂.၂၀၁၇	၂၈.၁၂.၂၀၁၇	၂၈.၁၂.၂၀၁၇	၂၂	၂၄	၂၄	မာမာ   ၂၄
၄။ မြို့နယ်အဆင့် စီမံကိန်းရေးဆွဲရေး နှင့် အကောင်အထည်ဖော်ရေးကော်မတီ၏ စီမံကိန်း သုံးသပ်မှု အစည်းအဝေး				မလို	မလို	မလို	မလို
၅။ မြို့နယ် စီမံကိန်းရေးဆွဲရေး နှင့် အကောင်အထည်ဖော်ရေး ကော်မတီ၏ဆုံးဖြတ်မှုကို ရွာထိုက် အသိပေး အကြောင်းကြားသည့် အစည်းအဝေး							
၆။ စီမံကိန်းလုပ်ငန်းစွဲစီမံချက်ရေးဆွဲခြင်း အစည်းအဝေး							



၆.၂# ဝယ်ယူရေးအစီအစဉ် ရေးဆွဲခြင်း	19.6.2017	13.6.2017	၆၄	၈၃	151	၁၈၁	151
၆.၃# ဘဏ္ဍာရေးကုန်ကျမှု လျာထားအစီအစဉ် ရေးဆွဲခြင်း	၂၆.5.2017	၂၆.5.2017	12	5	17	၁၈၁	17
၆.၄# ပြင်/ထိန်းအစီအစဉ် ရေးဆွဲခြင်း	13.6.2017	13.6.2017	၆၄	၈၃	151	၁၈၁	151
၇# စီမံကိန်းလုပ်ငန်းခွဲ တိုးတက်မှု စောင့်ကြည့်အစည်းအဝေး	7.7.17	7.7.17	၁၀	၈	18	၁၈၁	18
၇.၁# အစည်းအဝေး ပထမအကြိမ်							
၇.၂# အစည်းအဝေး ဒုတိယအကြိမ်							
၇.၃# အစည်းအဝေး တတိယအကြိမ်							
၈# စီမံကိန်းလုပ်ငန်းခွဲ အပြီးသတ်စစ်ဆေးခြင်းအစည်းအဝေး	၃၁.၇.၁၇	၃၁.၇.၁၇	1၀	၈	18	၁၈၁	18
၉# လူထုစစ်ဆေးမှုအစည်းအဝေး	15.8.17	15.8.17	၃၆	55	131	၁၈၁	131



၁၀၁ ပုံစံ ၈-၃၊ ကျေးရွာဖွံ့ဖြိုးရေး ဦးစားပေးအစီအစဉ်

ပုံစံ - ၈ - ၃ ကျေးရွာဖွံ့ဖြိုးရေး ဦးစားပေးအစီအစဉ် (Form PC 3)

လမ်းညွှန်ချက်၊ အဆင့်(၃) ကျေးရွာမှော်မှန်းချက်အစည်းအဝေး ပြီးဆုံးသောအခါ ကျေးရွာစီမံကိန်း အထောက်အကူပြု ကော်မတီသည် လူထုစည်းရုံးရေးမှူးအကူအညီဖြင့် ဤပုံစံကိုပြည့်စုံအောင် ဖြည့်သွင်းရမည်။

လူထုစည်းရုံးရေးမှူး/ဝန်ထမ်း အမည် ဦးကောင်းလှ  
 နေ့စွဲ ၂၇.၁၁.၂၀၁၇      ဝက်ဝန်းအား အမှတ်ဖြစ်ပါ (✓)  ဝက်ဝန်း(၁)   
 ✓ ဝက်ဝန်း(၂)  ဝက်ဝန်း(၃)  ဝက်ဝန်း(၄)

ပြည်နယ်/တိုင်း မန္တလေး      မြို့နယ်/မြို့နယ် ကျေးရွာအုပ်စု ကျေးရွာ      ကျေးရွာ ကျွန်းကျိ  
 က၊ အရက်အခဲအတားအဆီးများအားဆွေးနွေးခြင်း - ယခုလက်ရှိအခြေအနေတွင် ဤကျေးရွာဖွံ့ဖြိုးတိုးတက်ရေးအတွက် အဓိက အရက်အခဲအတားအဆီးများသည် မည်သည်များဖြစ်ပါသနည်း။ (အမျိုးသား/သမီး အနည်းဆုံးအရက်အခဲ ၅ ခုစီဖော်ပြပါ)

အမျိုးသား အဖွဲ့မှ တင်ပြသောအရက်အခဲအတားအဆီးများ	အမျိုးသမီး အဖွဲ့မှ တင်ပြသောအရက်အခဲအတားအဆီးများ
၁ ဂွတွင်လမ်းဖွား စားသောက်ဆိုင်	၁ ဂွတွင်လမ်းဖွား စားသောက်ဆိုင်
၂ အကြွေတိုက်ရုံ	၂ အကြွေတိုက်ရုံ
၃ အစားအသောက်ဆိုင်	၃ အစားအသောက်ဆိုင်
၄ အစားအသောက်ဆိုင်	၄ အစားအသောက်ဆိုင်
၅ အစားအသောက်ဆိုင်	၅ အစားအသောက်ဆိုင်
၆ အစားအသောက်ဆိုင်	၆ အစားအသောက်ဆိုင်
၇ အစားအသောက်ဆိုင်	၇ အစားအသောက်ဆိုင်

ခ၊ မှော်မှန်းခြင်း - နောင်လာမည့် ( ၅ ) နှစ် အတွင်း ကျေးရွာဖွံ့ဖြိုးရေး မှော်မှန်းလျာထားချက်များအား တင်ပြပါ။

အမျိုးသားအဖွဲ့မှ တင်ပြသောမှော်မှန်းချက်များ	အမျိုးသမီးအဖွဲ့မှ တင်ပြသောမှော်မှန်းချက်များ
၁ ဂွတွင်လမ်းဖွား စားသောက်ဆိုင်	၁ ဂွတွင်လမ်းဖွား စားသောက်ဆိုင်
၂ အကြွေတိုက်ရုံ	၂ အကြွေတိုက်ရုံ
၃ အစားအသောက်ဆိုင်	၃ အစားအသောက်ဆိုင်
၄ အစားအသောက်ဆိုင်	၄ အစားအသောက်ဆိုင်
၅ အစားအသောက်ဆိုင်	၅ အစားအသောက်ဆိုင်
၆ အစားအသောက်ဆိုင်	၆ အစားအသောက်ဆိုင်
၇ အစားအသောက်ဆိုင်	၇ အစားအသောက်ဆိုင်



၈။ လူထုစီမံကိန်း၏ လာမည့် ( ၄ ) နှစ်အတွက် အကျုံးဝင်သော ဦးစားပေး ဖွံ့ဖြိုးတိုးတက်မှု လုပ်ငန်း အစီအစဉ်များအားဖော်ပြပါ။

အဆင့်	ကျေးရွာအတွက် ဦးစားပေး ဖွံ့ဖြိုးတိုးတက်မှု လုပ်ငန်းစဉ်များ	အဆိုပြုသူ (အမျိုးသားများ/ အမျိုးသမီးများ/အမျိုးသား+ အမျိုးသမီး)	ခန့်မှန်းကုန်ကျ ဝရိတ်	အကျိုးခံစားခွင့်ရှိသူ ခန့်မှန်းခြေ အရေ အတွက်
၁	ကွတ်လက်ကျွန်းကျေးရွာလမ်းမဖွဲ့စည်းခြင်း	အမျိုးသား + အမျိုးသမီး	၁၂၀၀၀၀၀၀ /	
၂	အကြွေတင်စိုက်ပျိုးရေးအစီအစဉ်	"	၈၀၀၀၀၀၀ /	
၃	အားလုံးကျွတ်ဆေးရုံဖွဲ့စည်းခြင်း	"	၁၀၀၀၀၀၀၀ /	
၄	ဆေးပေးရုံဖွဲ့စည်းဆောက်လုပ်ခြင်း	"	၁၀၀၀၀၀၀၀ /	
၅	လျှပ်စစ်စနစ် ပြင်ဆင်ရေးခြင်း	"	၂၀၀၀၀၀၀၀ /	
၆				
၇				

၉။ လူထုစီမံကိန်း၏ လာမည့် ( ၄ ) နှစ်အတွက် အကျုံးဝင်သော ဦးစားပေး ဖွံ့ဖြိုးတိုးတက်မှု လုပ်ငန်း အစီအစဉ်များအားဖော်ပြပါ။

အဆင့်	ကျေးရွာအတွက် ဦးစားပေး ဖွံ့ဖြိုး တိုးတက်မှု လုပ်ငန်းစဉ်များ	အဆိုပြုသူ (အမျိုးသားများ/ အမျိုးသမီးများ/အမျိုးသား+ အမျိုးသမီး)	အခန်းကဏ္ဍ
၁	အလုပ်အကိုင် ဖွံ့ဖြိုးရေးအစီအစဉ်	အမျိုးသမီး	
၂	အလုပ်အကိုင် ဖွံ့ဖြိုးရေးအစီအစဉ်	အမျိုးသား	
၃			
၄			
၅			
၆			

ခေါင်းဆောင်၊ ကျေးရွာစီမံကိန်းအထောက်အကူပြုကော်မတီမှ အတည်ပြုသည်။

အမည် ဝင်းမြလှစေ လက်မှတ် Cu နေ့စွဲ ၂၇.၁၁.၂၀၁၇



၁၁။ ပုံစံ ၈-၄။ ကျေးရွာဖွံ့ဖြိုးရေးစီမံကိန်းလုပ်ငန်းခွဲရွေးချယ်ခြင်းပုံစံ

ပုံစံ - ၈ - ၄ ကျေးရွာအုပ်စုစီမံကိန်းလုပ်ငန်းခွဲရွေးချယ်ခြင်းပုံစံ (Form PC 4)

လမ်းညွှန်ချက်၊ စီမံကိန်းလုပ်ငန်းခွဲရွေးချယ်မှုအစည်းအဝေးပေးအပ်ပြီးနောက်တွင် ကျေးရွာအုပ်စု CF/TF တို့၏ အကူအညီရယူ၍ ကျေးရွာစီထောက်စောက်ဖတ်မှ လက်မှတ်ရေးထိုးပြီး အဆိုပါပုံစံအား ပြည့်စုံအောင်ဖြည့်သွင်းရမည်။ ဤပုံစံအား ပြည့်စုံစွာဖြည့်သွင်းပြီးပါက ကျေးရွာအုပ်စုဖွံ့ဖြိုးတိုးတက်ရေးဗဟိုချုပ်ကွပ်အဖွဲ့ TFC သို့ ယေရိုရန်အတွက် နောက်ဆက်တွဲအဖြစ် ထားရှိရမည်။ CF ၄ ကျေးရွာတစ်ရွာချင်းစီ၏ စီမံကိန်းလုပ်ငန်းခွဲထိုင်ရာ အချက်အလက်များကို MIS သို့ ထည့်သွင်းရမည်။ (ယခုမှန်စီမံကိန်းလုပ်ငန်းခွဲ ဖလှယ်နိုင်သော ကျေးရွာများ မပါဝင်ပါ။)

ကျေးရွာစဉ်းရှုရေးဖွဲ့/ဝန်ထမ်းအမည် ဦးကျော်လင်း

နေ့စွဲ ၂၀၂၁. ၁၁. ၂၀၂၁

ပြည်နယ်/တိုင်း မန္တလေးတိုင်း၊ မြို့နယ် ပျော်ကယ်

စက်ဝန်းအားအမှတ်ခြိမ်းပေးပါ။ (✓) ဝက်ဝန်း(○)၊ အစက်ဝန်း(၂)၊ အစက်ဝန်း(၃)၊ ဝက်ဝန်း(၄)

ကျေးရွာအုပ်စု တောင်ငူရွာအုပ်စု

ကျေးရွာအမည်	ဆောင်ရွက်မည့် လုပ်ငန်းများ	အတိုင်းအတာ	ခန့်မှန်း တိုက်ရိုက် အကျိုးစီးပွားနှင့် ရှိသူများ	အဆိုပြုတင်ပြသူ	ခန့်မှန်းကျန်ကျစရိတ်			
					စီမံကိန်းမှ ထည့်သွင်းမှု	ကျေးရွာမှ ထည့်သွင်းမှု	အခြားထည့်သွင်းမှု (ခေါ်ပြင်)၊ အမည်/အဖွဲ့ ထည့်သွင်းမှု	
တောင်ငူရွာအုပ်စု	ဥာထွင်းကျောက် ၅၅၆၀ x ၁၆ x ၁၁'၊ ကျောက် ၁၆၀၀ x ၁၆ x ၁၁'၊ ကျောက် ၁၆၀၀ x ၁၆ x ၁၁'၊ ကျောက် ၁၆၀၀ x ၁၆ x ၁၁'	၅၅၆၀ x ၁၆ x ၁၁'၊ ၁၆၀၀ x ၁၆ x ၁၁'၊ ၁၆၀၀ x ၁၆ x ၁၁'၊ ၁၆၀၀ x ၁၆ x ၁၁'	၃၅၈၄	□ ကျား □ မ ✓ ကျား+မ	၂၂,၅၂၆,၅၂၆	၂၂,၅၂၆,၅၂၆	၂၂,၅၂၆,၅၂၆	၂၂,၅၂၆,၅၂၆
ကျောက်ရွာအုပ်စု	ဥာထွင်းကျောက် ၂၀၀၀ x ၁၆ x ၁၁'၊ ကျောက် ၁၆၀၀ x ၁၆ x ၁၁'	၂၀၀၀ x ၁၆ x ၁၁'၊ ၁၆၀၀ x ၁၆ x ၁၁'	၁၇၇၅	□ ကျား □ မ ✓ ကျား+မ	၂၂,၅၂၆,၅၂၆			၂၂,၅၂၆,၅၂၆
ကျောက်ရွာအုပ်စု	ဥာထွင်းကျောက် ၂၀၀၀ x ၁၆ x ၁၁'၊ ကျောက် ၁၆၀၀ x ၁၆ x ၁၁'	၂၀၀၀ x ၁၆ x ၁၁'၊ ၁၆၀၀ x ၁၆ x ၁၁'	၆၆၅	□ ကျား □ မ ✓ ကျား+မ	၂၂,၅၂၆,၅၂၆			၂၂,၅၂၆,၅၂၆
ကျောက်ရွာအုပ်စု	ဥာထွင်းကျောက် ၂၀၀၀ x ၁၆ x ၁၁'၊ ကျောက် ၁၆၀၀ x ၁၆ x ၁၁'	၂၀၀၀ x ၁၆ x ၁၁'၊ ၁၆၀၀ x ၁၆ x ၁၁'	၁၆၆၅	□ ကျား □ မ ✓ ကျား+မ	၂၂,၅၂၆,၅၂၆			၂၂,၅၂၆,၅၂၆

ရာထူး ကျေးရွာအုပ်စု စီ/ထောက်စောက်ဖတ် ဥက္ကဋ္ဌ အမည် လက်မှတ် ရက်စွဲ

ဦးကျော်လင်း

၂၀၂၁. ၁၁. ၂၀၂၁





၁၂။ အစည်းအဝေး မှတ်တမ်းများ



ကျေးရွာအစည်းအဝေးမှတ်တမ်း

အစည်းအဝေးပြုလုပ်သည့်နေရာ ။ ။ ရှုဒိန္ဒိန္ဒါ့ ဘိတ်ရှေ့ ကွက်လပ်  
 ကျေးရွာ ။ ။ ရွှေဂါတုာ်  
 ကျေးရွာအုပ်စု ။ ။ စောင့်ညောင်ကျိ  
 အချိန် ။ ။ ၂၂၄၀၀ ၉:၀၀ ၂၀၂၂  
 အစည်းအဝေးအမည် ။ ။ ဗိုလ်မာကြိမ်အစည်းအဝေး  
 တက်ရောက်သူဦးရေ ကျား ( ၅၅ ) မ ( ၇၀ ) စုစုပေါင်း ( ၁၂၅ )  
 အစည်းအဝေးတွင်ဆွေးနွေးသည့်အကြောင်းအရာ။

- ၁။ ပထမကျ. ပထမ.ခ.ကြိမ်အစည်းအဝေးပါ ဆွေးနွေးချက်များကိုအခြေပြုနိုင်ခြင်း
- ၂။ ရွှေဂါတုာ်၏ ဗိုလ်မာကြိမ်အစည်းအဝေးပါ ဆွေးနွေးချက်များကိုအခြေပြုနိုင်ခြင်း
- ၃။ စောင့်ညောင်ကျိ၏ အစည်းအဝေးပါ ဆွေးနွေးချက်များကိုအခြေပြုနိုင်ခြင်း
- ၄။ .....
- ၅။ .....
- ၆။ .....
- ၇။ .....
- ၈။ .....
- ၉။ .....
- ၁၀။ .....





ဆုံးဖြတ်ချက်များ

၁။ သွင်းရောက်မှု၊ ငွေ၊ နှစ်ပတ်လည်အစီအစဉ်၊ နှစ်ပတ်လည်အစီအစဉ်များ၊ နှစ်ပတ်လည်အစီအစဉ်များ...

ကျောက်ကျောက်လမ်း၊ အားအေးရွာ၊ အင်းစိန်မြို့နယ်၊ မြောက်ဧရာဝတီတိုင်းဒေသကြီး

၂။ နှစ်ပတ်လည်အစီအစဉ်၊ နှစ်ပတ်လည်အစီအစဉ်များ၊ နှစ်ပတ်လည်အစီအစဉ်များ...

မြောက်ဧရာဝတီတိုင်းဒေသကြီး၊ အင်းစိန်မြို့နယ်၊ မြောက်ဧရာဝတီတိုင်းဒေသကြီး

၃။

၄။

၅။

မှတ်တမ်းတင်သူ  
အမည် ဦးအောင်သိင်္ခ  
ရာထူး ပူးပေါင်းဆောင်ရွက်သူ  
ရက်စွဲ ၂၇.၁၁.၂၀၁၇

အတည်ပြုသူ  
အမည် ဦးစိုးမင်း  
ရာထူး စီမံကိန်းဦးစီးဌာန  
ရက်စွဲ ၂၇.၁၁.၂၀၁၇





ကျွန်ုပ်တို့၏ကျေးဇူး၊ ဆောင်ရွက်ရန် ကျွန်ုပ်တို့သည်

	၄		<input type="checkbox"/> မ <input type="checkbox"/> ကျား		
	၅		<input type="checkbox"/> မ <input type="checkbox"/> ကျား		
အခြား	၁	Ambulance	<input checked="" type="checkbox"/> မ <input type="checkbox"/> ကျား	ကျေးဇူးရှိသော ဆက်သွယ်	အထူးအရေးကြီး ကိစ္စ
	၂		<input type="checkbox"/> မ <input type="checkbox"/> ကျား		
	၃		<input type="checkbox"/> မ <input type="checkbox"/> ကျား		
	၄		<input type="checkbox"/> မ <input type="checkbox"/> ကျား		
	၅		<input type="checkbox"/> မ <input type="checkbox"/> ကျား		
	၆			<input type="checkbox"/> မ <input type="checkbox"/> ကျား	