

ပြည်ထောင်စုသမ္မတ မြန်မာနိုင်ငံတော် အစိုးရ  
စိုက်ပျိုးရေး၊ မွေးမြူရေးနှင့် ဆည်မြောင်းဝန်ကြီးဌာန  
ကျေးလက်ဒေသဖွံ့ဖြိုးတိုးတက်ရေး ဦးစီးဌာန  
ပျော်ဘွယ်မြို့နယ်



လူထုဗဟိုပြုစီမံကိန်း  
National Community Driven Development Project  
(NCDDP)



ကျေးရွာဖွံ့ဖြိုးရေးအစီအစဉ်  
Village Development Plan (VDP)  
ကန်တွင်းကျေးရွာ၊ ဒဟတ်ကုန်းကျေးရွာအုပ်စု



မာတိကာ

- ၁။ မြို့နယ်မြေပုံ
- ၂။ ကျေးရွာမြေပုံ(တည်နေရာ)
- ၃။ အုပ်စုတွင်ပါဝင်သောကျေးရွာများစာရင်း
- ၄။ ကျေးရွာအခြေခံအချက်အလက်များ (ကျေးရွာသမိုင်းကြောင်း)
- ၅။ လူထုပူးပေါင်းပါဝင်သော လူမှုဆန်းစစ်ခြင်းနှင့် အကဲဖြတ်ခြင်းလုပ်ငန်းစဉ်(PSA/PRA)အကျဉ်းချုပ်ဇယား
- ၆။ ကျေးရွာဖွံ့ဖြိုးရေးအစီအစဉ်အတွက်အသုံးပြုခဲ့သော PRA tools များနှင့်တစ်ခုချင်းစီအတွက် သုံးသပ် ချက်များ
- ၇။ ကော်မတီဝင်များရွေးချယ်ခြင်းနှင့်ကျေးရွာဖွံ့ဖြိုးရေးအစီအစဉ်ဆောင်ရွက်မှုမှတ်တမ်းခါတ်ပုံများ
- ၈။ ကျေးရွာအချက်အလက် (ပုံစံ-၁)
- ၉။ စီမံကိန်းစက်ဝန်းအချိန်ဇယား (ပုံစံ-၂)
- ၁၀။ ကျေးရွာဖွံ့ဖြိုးရေးဦးစားပေးအစီအစဉ် (ပုံစံ-၃)
- ၁၁။ အစည်းအဝေးမှတ်တမ်းများ
- ၁၂။ ကဏ္ဍအလိုက်ဦးစားပေးဖွံ့ဖြိုးရေးလုပ်ငန်းစဉ်များ



၁။ ဖျော်သွယ်မြို့နယ် အမြေပုံ

ဖျော်သွယ်မြို့နယ်အခြေပြမြေပုံ

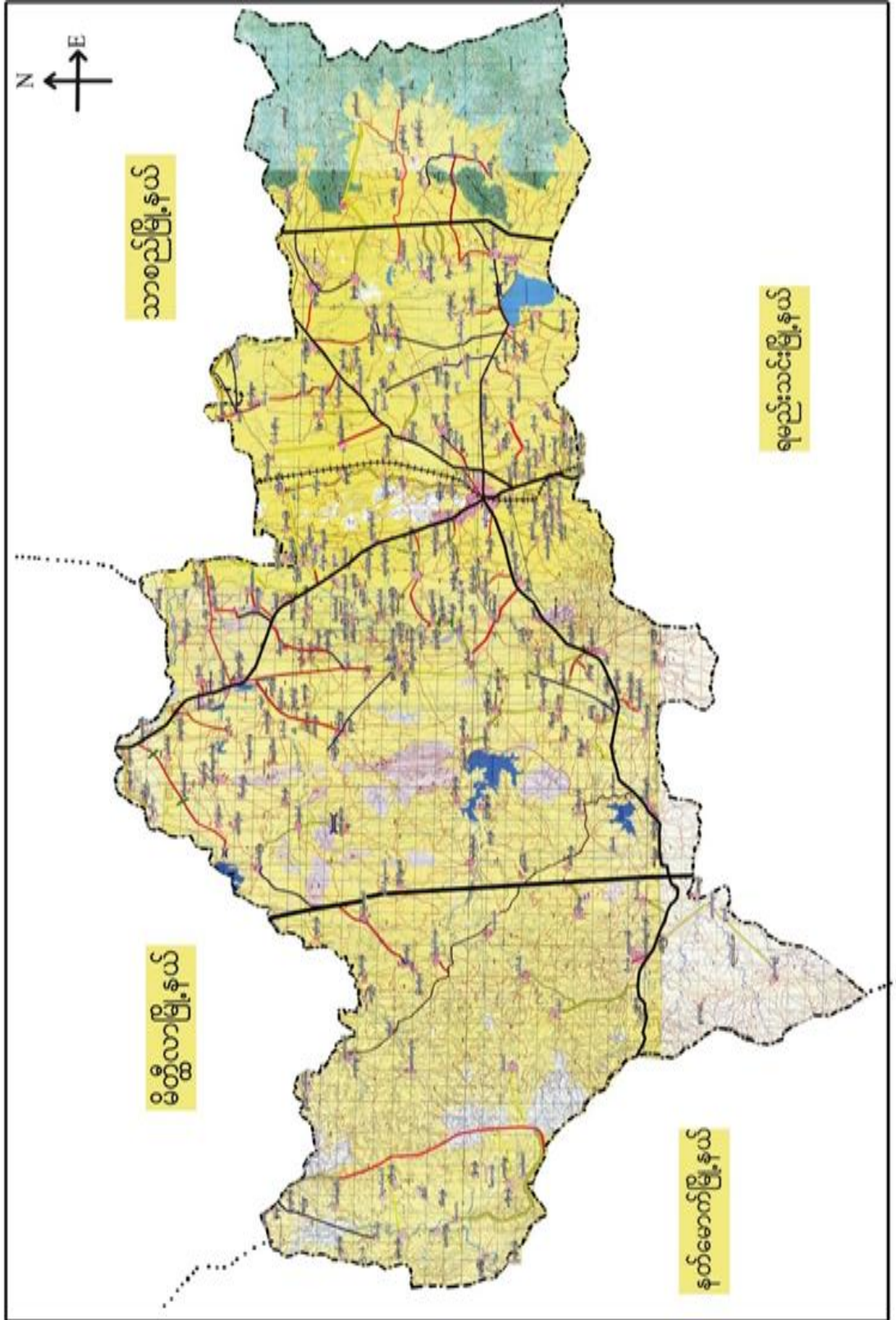



၂။ဒဟတ်ကုန်းကျေးရွာအုပ်စုမြေပုံ

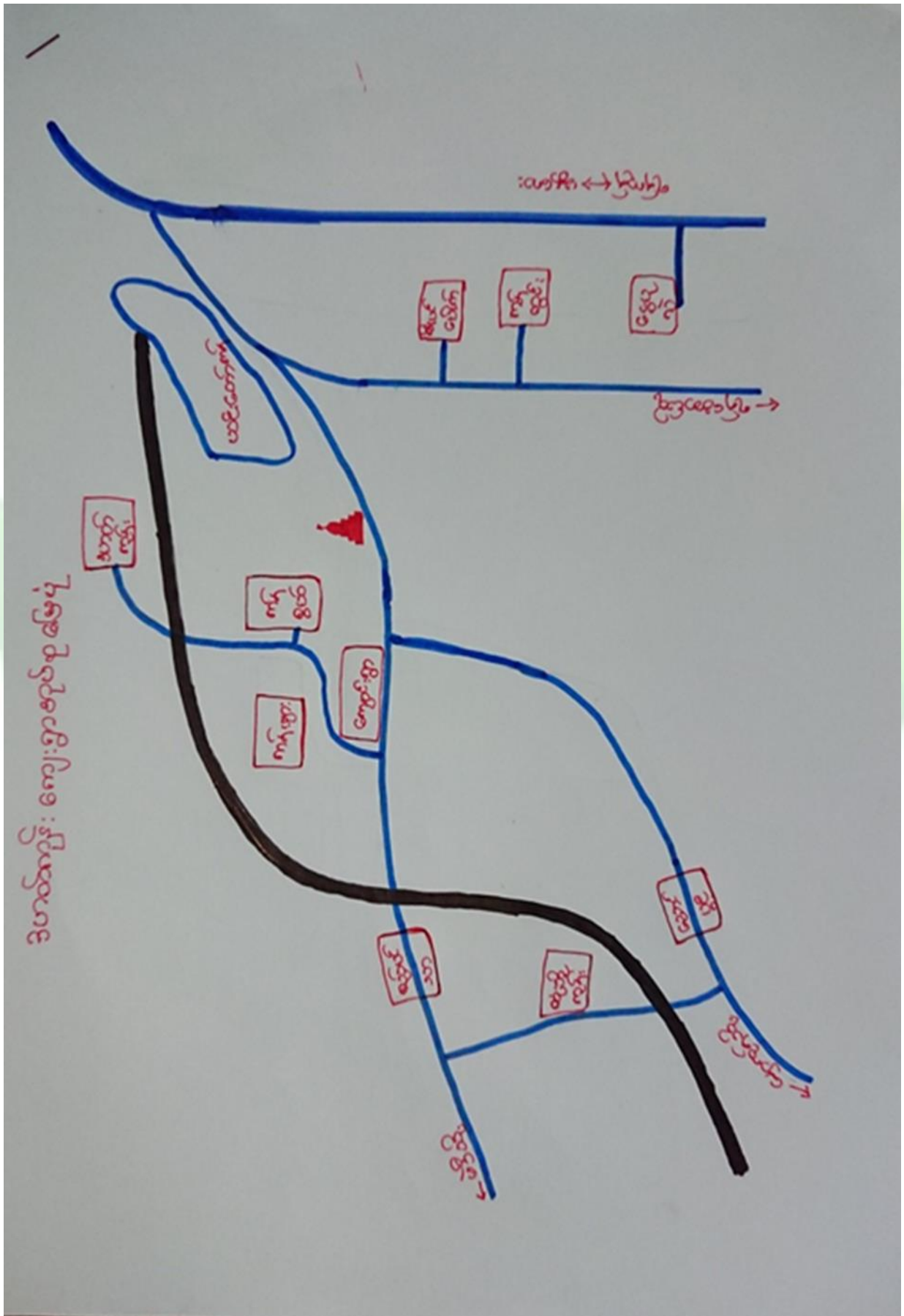



**၃။ ကျေးရွာအုပ်စုတွင်ပါဝင်သော ကျေးရွာများ**

၁။ ကန်ဆွယ် ၂။ ထုံးဘိုကုန်း ၃။ ငွေပုလဲ ၄။ ကန်ပြား ၅။ ကန်တွင်း ၆။ ဇီးပင်ပေါက် ၇။ ဒဟတ်ကုန်း ၈။ ညောင်ပွင့်  
၉။ ကျောင်းရွာ ၁၀။ စည်ပင်သာ

**၄။ ကျေးရွာ၏အခြေခံအချက်အလက်များ**

**ကျေးရွာသမိုင်းအကျဉ်း**

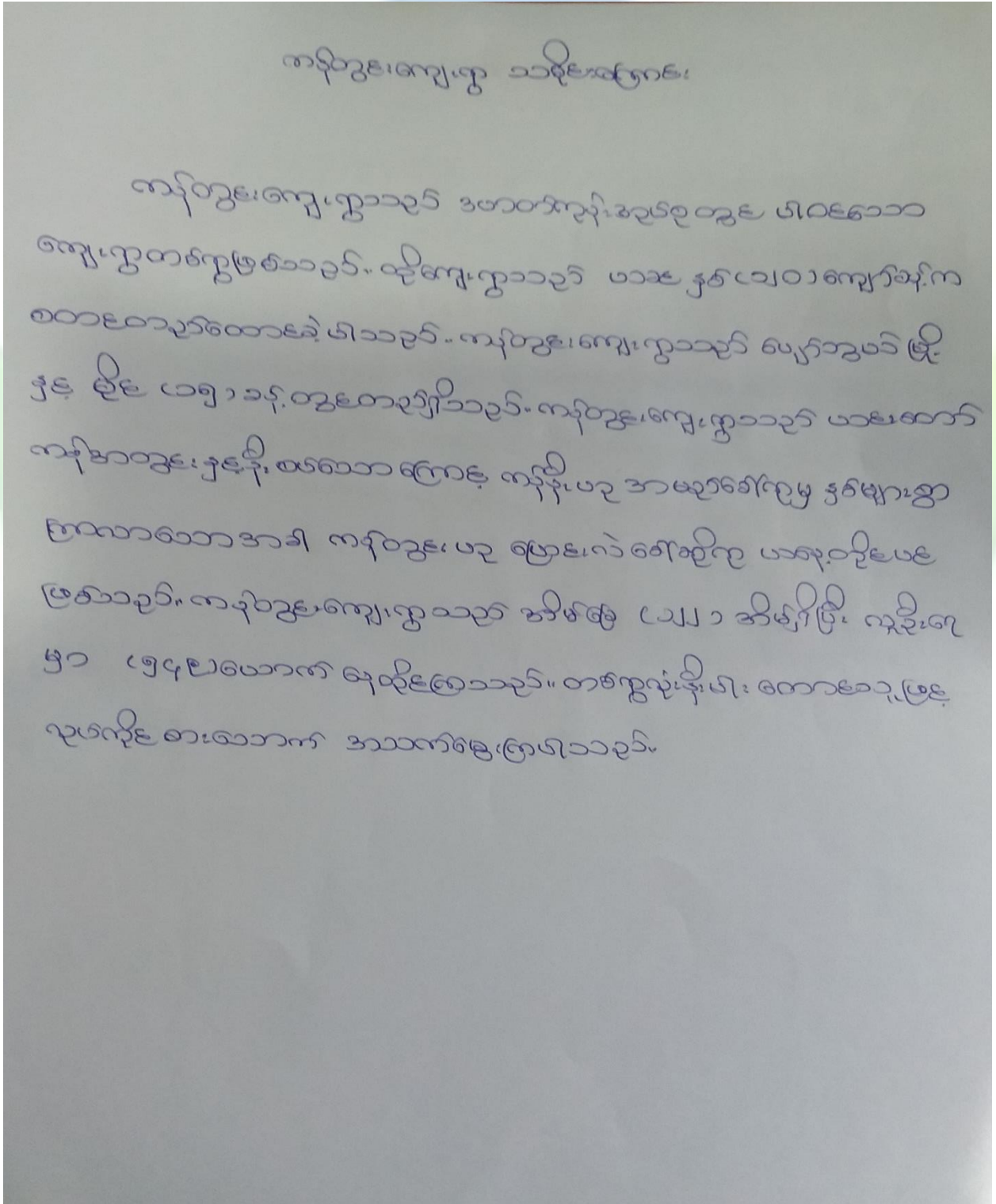



- ထိခိုက်လွယ်သော အုပ်စုများ လူဦးရေ ( သက်ကြီး၊ မြေယာမဲ့၊ မသန်စွမ်းအုပ်စုများ)

သက်ကြီး	မြေယာမဲ့	မသန်စွမ်း
၆၇	-	၂

- ကျေးရွာတွင်းရရှိနိုင်သော ဝန်ဆောင်မှုများ (ကျန်းမာရေးဆေးခန်း၊ စာသင်ကျောင်း)

ဆေးရုံ/ဆေးခန်း	စာသင်ကျောင်း	စာကြည့်တိုက်	မူကြိုကျောင်း	ဈေး
မရှိ	ရှိ	မရှိ	မရှိ	

- ရွာသူရွာသားများ၏ အဓိကစီးပွားရေးလုပ်ငန်း ( စိုက်ပျိုးမွေးမြူရေး၊ အခြားသီးနှံများ)

မွေးမြူရေး		စိုက်ပျိုးရေး		အခြား
ဆိတ်	နွား	စပါးပဲ	နှမ်း	

- အဓိကရရှိနိုင်သော အရင်းအမြစ်များ

ကျောက်	သဲ	ကျောက်ဆွေး	ဂျင်းမြေ	အခြား
မရှိ	မရှိ	မရှိ	မရှိ	

- ကျေးရွာနှင့်သက်ဆိုင်သော အခြားအရင်းအမြစ်များ

သောက်သုံးရေရရှိနိုင်မှု	မြေလွတ် မြေရိုင်း	ဆည်ရေသောက်ဧရိယာ	အခြား
ရှိ	မရှိ	ရှိ	



၅။ လူထုပူးပေါင်းပါက်သော လူမှုဆန်းစစ်ခြင်းနှင့် အကဲဖြတ်ခြင်းလုပ်ငန်းစဉ် (PSA / PRA) အကျဉ်းချုပ်ဇယား

စဉ်	ကရိယာများ (PRA Tools)	ရက်စွဲ	ဦးတည်အုပ်စုနှင့် ရည်ရွယ်ချက်များ	တက်ရောက်သူ			အဓိက ဆွေးနွေးချက်များ
				ကျား	မ	ပေါင်း	
၁	ကျေးရွာလူမှုရေး၊ အရင်းအမြစ်ပြမြေပုံ (Social Map/ Resource Map)	၁၅.၁၁.၂၀၁၉	ရပ်မိရပ်ဖ၊ ကော်မတီ တီဝင်များ၊ ကျေးရွာလူထုများ၊ မြေပုံအားအသုံးပြု၍ ၎င်းတို့၏ အဓိကပြဿနာများ၊ အရင်းအမြစ်များနှင့် အခြေခံအဆောက်အအုံများ၊ ဆောက်အင်္ဂါများ။	၁၀	၉	၁၉	ကျေးရွာလူထု၏ ထင်ရှားသောမြေနေရာ၊ အခြေခံအဆောက်အအုံအစရှိသည်များ၊ တိုင်းရင်းသားများနှင့် ဘာသာရေး အဖွဲ့အစည်းများ၊ မသန်စွမ်းသူရှိသည့် အိမ်ထောင်စုများ၊ အမျိုးသမီးသမီးဦးဆောင်သည့် အိမ်ထောင်စုများ၊ လူမှုရေးဆိုင်ရာအချက်အလက်များ။ ပြဿနာများနှင့် ဖြစ်နိုင်ခြေရှိသော အဆောက်အအုံအစည်းအဝေးများ။
၂	ဥစ္စာနေကြွယ်ဝမှုအဆင့်သတ်မှတ်ခြင်း (Wealth Ranking)	၁၅.၁၁.၂၀၁၉	ကျေးရွာအတွင်း စီးပွားရေးအခြေအနေအကျိုးအမြတ်သော သာအုပ်စုများကိုစိစစ်ရန် ချမ်းသာ၊ အလယ်အလတ်၊ နွမ်းပါး၊ အလွန်နွမ်းပါးအုပ်စုများ	၇	၇	၁၄	ကျေးရွာအတွင်းရှိ အိမ်ထောင်စုများအား လူမှုစီးပွားအခြေအနေအလိုက် အုပ်စုများသတ်မှတ်ပေးခြင်း
၃	ကျေးမရေးရာကဏ္ဍ # ၁ ပိုင်ဆိုင်မှုနှင့်ခွဲခြမ်းစိတ်ဖြာမှု	၁၅.၁၁.၂၀၁၉	အမျိုးသားနှင့်အမျိုးသမီးများ (အရင်းအမြစ်ပိုင်ဆိုင်အသုံးချမှု)	၈	၁၀	၁၈	အမျိုးသားနှင့်အမျိုးသမီးများ (အရင်းအမြစ်ပိုင်ဆိုင်အသုံးချမှု၊ ထိန်းချုပ်မှုအားခွဲခြမ်းစိတ်ဖြာခြင်း)။
၄	ရာသီခွင်ပြပြက္ခဒိန် (Seasonal Calendar)	၁၅.၁၁.၂၀၁၉	ကော်မတီဝင်၊ အမျိုးသမီး၊ အမျိုးသားများ	၁၀	၁၀	၂၀	ကျေးရွာတွင် တစ်နှစ်ပတ်လုံးကွဲပြားခြားနားစားနားသော အချိန်အလိုက် ဖြစ်ပျက်ဆောင်ရွက်ခဲ့သည့် ရာသီဥတု၊ စိုက်ပျိုးသီးနှံများ၊ လယ်ယာလုပ်ငန်းများ၊ နေ့စားလုပ်ငန်းများ၊ မွေးမြူရေးလုပ်ငန်းများ၊ ဝမ်းစာဖူလုံမှုနှင့် ပွဲတော်များ



၅	ကျားမရေးရာ# ၂ ပင့်ကူအိမ် ကွန်ယက် (Spider Web)	၁၅.၁၁.၂၀၁၉	အမျိုးသားများ နှင့် အမျိုးသမီးများ	၁၀	၁၀	၂၀ ကျေးရွာအတွင်းရှိ အမျိုးသမီး များ၏ အခြေအနေကိုသိရှိစေရန် တန်းတူအခွင့်အရေး ရရှိမှု နှင့် မရရှိသည့် အကြောင်းအရင်း၊ ပညာရေးအတွက်ဆုံးဖြတ်ချ တ်ချက်ချခြင်း၊ အိမ်မှုကိစ္စဆောင်ရွက်မှု
၆	အဖွဲ့အစည်းချိတ် ဆက်ပုံ - ပင်းပုံစံ(Venn Diagram)	၁၅.၁၁.၂၀၁၉	ကျေးရွာအုပ် ချုပ်ရေးအဖွဲ့၊ ကျေးရွာ စီ/ ထောက်အဖွဲ့	၁၅	၁၇	၃၂ ကျေးရွာတွင်းရှိ အဓိကအုပ်စုများ၊အဖွဲ့အစည်းများ ဘတည့်ရှိနေမှုကိုသိရှိရန်၊ ၎င်းအဖွဲ့အစည်းများအုပ်စုများ ဘးဆက်စပ်နေမှုပူးပေါင်းဆောင်ရွ ဆောင်ရွက်မှုအားသိရှိနိုင်ရန်၊
၇	ပြဿနာသစ်ပင် (Problem Tree)	၂.၁၂.၂၀၁၇	အမျိုးသားများနှင့် အမျိုးသမီးများ	၁၉	၁၅	၃၄ ကျေးရွာဖွံ့ဖြိုးတိုးတက်မှု နောက်က ခြင်းအကြောင်းသိရှိ နိုင်ရန်
၈	ကျေးရွာ၏ မျော်မှန် န်းချက် (၄)နှစ်စာ ကျေးရွာဖွံ့ဖြ ဖြိုးရေးအစီအစဉ်	၁၅.၁၁.၂၀၁၉	အမျိုးသားအုပ်စု၊အ မျိုးသမီးအုပ်စု၊လူင ယ်အုပ်စု၊ ရပ်မိရပ်ဖအုပ်စု	၁၅	၁၇	၃၂ ကျေးရွာသားများ၏ မဲပေးရွေးချယ်ထားသည့် ဖွံ့ဖြိုးတိုးတက်ရေးလုပ်ငန်းစဉ်များ ဘးအား ဦးစားပေးအလိုက်သတ်မှတ်ချက်





၆။ကျေးရွာဖွံ့ဖြိုးရေးအစီအစဉ်အတွက်အသုံးပြုခဲ့သော PRA Tools များနှင့်တစ်ခုချင်းစီအတွက်သုံးသပ်ချက်များ

၆.၁။ ကျေးရွာ သယံဇာတပြုပြင်ခြင်း

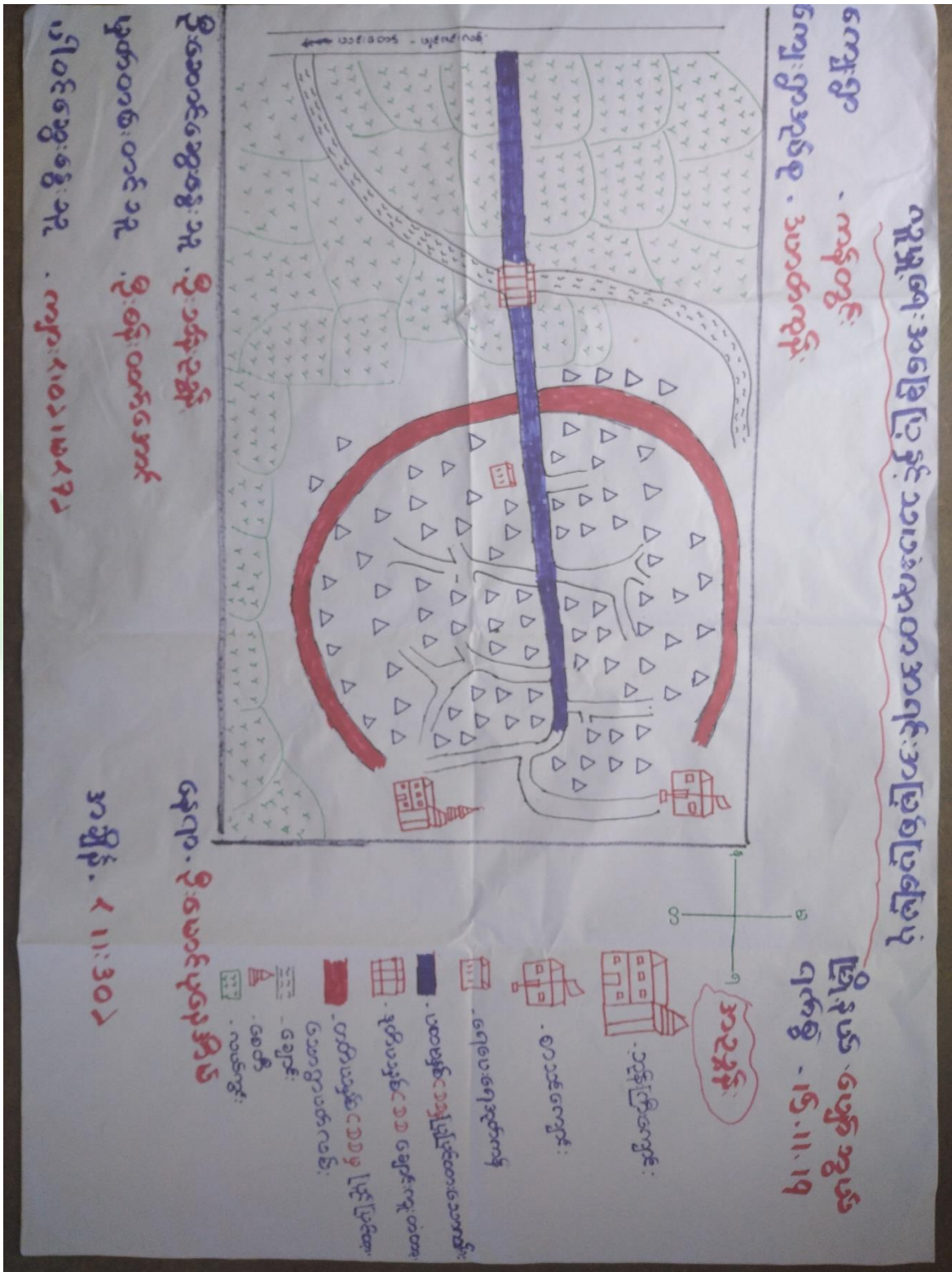



ကျေးရွာမြေပုံသုံးသပ်ချက်။

လူမှုရေးအခြေပြုနှင့်သယံဇာတအားအပြစ်ပြုခြင်း

ကျေးရွာ

- ကန်တွင်း

ဖြူနယ် - ပျော်ဘွယ်

ကျေးရွာအုပ်စု - ဒဟတ်ကုန်း

ရက်စွဲ - ၈. ၁၁. ၂၀

ဆွေးနွေးခြင်းနှင့်စစ်ဆေးခြင်း

- △ ကျေးရွာရှိလူအများစုသည်စိုက်ပျိုးရေးကိုအဓိကလုပ်ကိုင်ကြသည်။ ဆံပင်ရှင်းလုပ်ကိုင်သူများလည်းရှိသည်။
- △ ဆိတ်မွေးမြူရေးကိုလည်းလုပ်ကိုင်ကြသည်။
- △ တစ်ရွာလုံးဗုဒ္ဓဘာသာကိုကိုးကွယ်ကြသည်။
- △ ရေအလုံလောက်ရရှိသည်။
- △ ရွာ၏အနောက်ဘက်တွင်ပင်းတော်မှရန်ကင်းသို့ဆက်သွယ်ထားသောလမ်းရှိ။
- △ စပယ်မနှစ်စက်စိုက်တွင်လမ်းကိုပြုပြင်ပြီး၊ ဒုတိယနှစ်စက်စိုက်တွင်စက်ခဲနေသောဈေးလုံးလူဝတ်စားကိုစတင်လုပ်ပြီးဖြစ်သည်။
- △ ဖွံ့ဖြိုးရန်လိုအပ်နေသောလုပ်ငန်းများ
  - ရွာပတ်လမ်းပြုပြင်ရန်
  - လျှပ်စစ်ဦးရရှိရန်
  - စာသင်ကျောင်းပြင်ဆင်ရန်
  - အုတ်စီရေဖြောင်း



၆.၂။ ကျေးရွာအရင်းအမြစ် ပိုင်ဆိုင်မှုသုံးသပ်ခြင်း။

ပိုင်ဆိုင်မှု သုံး သပ်ခြင်း

ကျေးရွာ . ကန်တွင်း  
ကျေးရွာအုပ်စု - 3 ဟတ်ကုန်း

ပြန်ပို့ရက်စွဲ  
25.11.19

---

အရင်းအမြစ် သုံးစွဲမှု

အရင်းအမြစ် ထိန်းချုပ်မှု

---

ဦးအောင်စွေးစွေးသူ . ဦးညွန့်ဝင်း၊ ဒေါ်ပဲပဲ  
ဗွတ်ဝင်းထင်သူ . ဦးစန်းထက်အောင်  
ပါဝင်စွေးစွေးသူ . ကျေးရွာ ၁၀၂၊ ၁၀၂

နောက် . ဦးအောင်ပုပေအိမ်  
ဒီဂရီ . ၂၀၂၀



ပိုင်ဆိုင်မှု သုံးသပ်ခြင်း

ကျေးရွာ - ကန်တွင်း

ကျေးရွာအုပ်စု - ဒဟတ်ကုန်း

◀ ဆွေးနွေးခြင်းနှင့်ဆန်းစစ်ခြင်း ▶

Δ တွန်စက်ကို အကျိုး သားများက သုံး ခွဲကြသည်။

Δ အင်အားစက် ၁၀၀၀၊ ရွှေတို့ကို အကျိုး သမီး များက သုံး ခွဲ ကြသလို ထိန်းချုပ်မှုလည်း ရှိသည်။

Δ ဆိုင် ၂ ရေတွင်း ၂ လယ်ယာ ၂ မျက် ၂ နွားလှည်း တို့ကို အကျိုး သား ၂ အကျိုး သမီး ၂ သမီး ၂ သမီး ၂ မှ သုံး ခွဲ ကြ သည်။

Δ ဆိုင် ကပ် ၂ တွန်စက် တို့ကို အကျိုး သား များက ထိန်းချုပ်ကြသည်။

Δ နွားလှည်း ၂ မျက် ၂ လယ်ယာ ၂ ရေတွင်း တို့ကို အကျိုး သား ၂ အကျိုး သမီး ၂ နှစ်ဦးစလုံး မှ ထိန်းချုပ်ကြသည်။

Δ စက်ပစ္စည်းများကို အကျိုး သား များက အခမဲ့ပြုပြင် ထိန်းကျောင်း ကြသည်။



၆.၃။ ကျေးရွာ၏လူမှုစီးပွားအဆင့်သတ်မှတ်ခြင်း။ (Wealth Ranking)

ဥစ္စာခန့်ကြွယ်ဝမှုသုံးသပ်ချက်။

ဥစ္စာခန့်ကြွယ်ဝမှုအဆင့် သတ်မှတ်ခြင်း

ကျေးရွာ - ကန်တွင်း      မြို့နယ် - ပျော်ဘွယ်  
 ကျေးရွာအုပ်စု - ဒုတိယကုန်း      ရက်စွဲ - ၁၅. ၁၁. ၁၇

အမျိုးအစား	သတ်မှတ်ချက်	အိမ်ထောင်စု	ရာခိုင်နှုန်း
ချင်းသာ	နှစ်ထပ်တိုက်အိမ်၊ လယ်ယာ (၁၀) ဧကအထက်၊ ကား ၁ စောင်၊ လာကျီ၊ နွား (၂) ဧက၊ ကောင်အထက်၊ ဆံပင်လှုပ်ငန်း (၇၅) ပီသာအထက်	20	15%
အလယ်အလတ်	နှစ်ထပ်ယာဇာတိ၊ လယ်ယာ (၅) ဧက၊ သုံးအိမ်၊ ဆိုင်ကယ်၊ နွား (၂) ဧက၊ ကောင်၊ ဆိတ် (၅၀) ဧက၊ ဆံပင် (၅) ပီသာအောက်	80	60%
နွမ်းပါး	၄ပင်ပင်တစ်ထပ်အိမ်၊ လယ်ယာ (၃) ဧက၊ ဆိတ် (၃၀)၊ ကြက်၊ ဟင်းစား	33	25%
	စုစုပေါင်း	133	100%

ဦးဆောင်ဆွေးနွေးသူ - ဦးကျိုက်၊ ဒေါ်အေးစွယ်      ရေရာ - ဦးမောင်ပုဇွန်အိမ်  
 မှတ်တမ်းတင်သူ - ဦးစိုးထွန်းအောင်      အချိန် - ၂:၀၀  
 ဝေါင်ဆွေးနွေးသူ - ကျား (၇)၊ ဝဲ (၇)



ပုစ္ဆာစနစ် ကြွယ်ဝမှု အဆင့် သတ်မှတ်ခြင်း

ကျေးရွာ - ကန်တွင်း

ကျေးရွာအုပ်စု - ဒယာတ်ကုန်း

၂၀၁၅ ခုနှစ် ဖြစ်ပွားမှု စစ်ဖြန်းခြင်း

\* ကျေးရွာတွင် ချမ်းသာစွာ ဖွံ့ဖြိုးတိုးတက်ရေးအတွက် အားပေးထောက်ပံ့မှု ပေးအပ်ခြင်း၊ အထောက်အကူပြုခြင်း၊ အခြားအရေးကြီးသည့် အခွင့်အလမ်းများ ပေးအပ်ခြင်း

\* ကျေးရွာတွင် အလုပ်အကိုင် ဖြစ်ထောင်ရေးအတွက် အားပေးထောက်ပံ့မှု ပေးအပ်ခြင်း၊ အထောက်အကူပြုခြင်း၊ အခြားအရေးကြီးသည့် အခွင့်အလမ်းများ ပေးအပ်ခြင်း

\* ကျေးရွာတွင် နယ်စပ်ဒေသများတွင် အားပေးထောက်ပံ့မှု ပေးအပ်ခြင်း၊ အထောက်အကူပြုခြင်း၊ အခြားအရေးကြီးသည့် အခွင့်အလမ်းများ ပေးအပ်ခြင်း





ရာသီခွင်ပြ ပြက္ခဒိန်

ကျေးဇူး . ကန်တွင်း

ဇွဲ၊နယ်-ပျော်ကွယ်

ကျေးဇူးအုပ်စု - ဒုတိယကန်

နေ့စွဲ - ၂၂.၃.၂၀၁၇

ဆွေးနွေးခြင်းနှင့် ဆန်းစစ်ခြင်း

- တန်ခူးလတွင် အရမ်းပူဇော် ခြိုက်ပျိုးရလည်း မရှိသောကြောင့် မည်သည့် သီးခြံမှ ခြိုက်ပျိုးခြင်းမရှိ
- ဝါဆိုလ၊ ဒုတိယတော်လ၊ တပေါင်းလ တို့တွင် သီးခြံများ ခြိုက်ပျိုးခြင်း မရှိ (အဓိက အားဖြင့် သီးခြံများ ခြိုက်ပျိုးရန် ရှေ့မရရှိ ခြင်းကြောင့်)
- ဇူလိုင်လ ကို ကဆုန်လတွင် ပျိုးဆောင် ဖြစ် သိတင်း၊ ရွှေတိဂုံလတွင် ခူးထိုလတွင် စင်ဇွေအသင်း၊ သင်း၊ ရှိပြီး ထွက်ခွေ များနေ ဇူလိုင်လ ပတ်တိုစိတ်၊ ဖြစ် ထွက်သောလတွင် စင်ဇွေကောင်း ဖြစ် ထွက်ခွေ မည်ကောင်း
- လမ်းပန်း ဆက်သွယ်ရေး အနေနှင့် မိုးရာသီ ဖြစ်သော ဝါဆိုလ၊ ဝါခေါင်လ တော်သလင်းလများတွင် အရမ်းဆိုးရွား
- ကျန်သော လများတွင် လမ်းပန်း ဆက်သွယ်ရေးကောင်း မွန်
- တစ်ရွာလုံး ကျင်းပသည့် ပွဲဆက်များကို တန်ဆောင်မုန်းလ နှင့် တပို့တွဲလတွင် ကျင်းပပေမည်
- အပူပိုင်း ဒေသ ဖြစ်သည့် အတွက် ပူသည့်လ များ





၆.၅။ ဗင်းပုံစံကိုသုံးပြု၍ အဖွဲ့အစည်းများချိတ်ဆက်မှု

ဗင်းပုံစံအသုံးပြု၍ အဖွဲ့အစည်းနှင့် ချိတ်ဆက်မှုအားလေ့လာခြင်း

ကျေးရွာ - ကန်တွင်း  
 ကျေးရွာအုပ်စု - ဒုတိယကန်

ဖွဲ့စည်းပုံ - ပျော်ကယ်  
 ရက်စွဲ - ၁၁.၁၁.၁၅



ဦးဆောင်ဆွေးနွေးသူ - ဒေါ်စိုစို၊ ဒေါ်စိုစို၊ ဒေါ်စိုစို၊ ဒေါ်စိုစို - ၃:၀၀

ပါဝင်ဆောင်ရွက်သူ - ကျား (၁၅)၊ မ (၁၅)

နေရာ - ဦးစောင့်ဦး  
 နေ့စဉ်

မှတ်တမ်းတင်သူ - ဦးစောင့်ဦး



မင်းပုံစံ အသုံးပြု၍ အဖွဲ့အစည်းနှင့် ချိတ်ဆက်မှုအား လေ့လာခြင်း

ကျေးရွာ - ကန်တွင်း  
ကျေးရွာကုန်စည် - ဒုတိယကန်

မြို့နယ် - ပျော်ဘွယ်  
ရက်စွဲ - ၁၅.၁၁.၁၉

ကျေးရွာအတွင်းရှိ အဖွဲ့အစည်းများ

ကျေးရွာပြင်ပရှိ အဖွဲ့အစည်းများ

- အုတ်ချွန်ရေးမှူး
- ရပ်ဇီရပ်ဇီ
- စီမံကိန်းကော်မတီ
- ကျောင်းကော်မတီ
- ပရဟိတအဖွဲ့
- ဓမ္မစင်္ကြံအဖွဲ့
- အမျိုးသား၊ အမျိုးသမီး၊ ခေါင်း

- ထွေအုပ်
- လ.ဝ.က ရုံး
- သ.မ ဘဏ်
- ခြေစာရင်း
- စိုက်ပျိုးရေး
- ဂိုဏ်း
- လူထုဗဟိုပြုဒီမိုကရေစီ
- ကျေးမာရေးဌာန
- ကျေးလက်ရုံး

စိုးဆောင်ရွေးပေးသူ - ဒေါ်ကျွန်းဖြူစိမ်း၊ သန်းညွန့်

အချိန် - ၃:၀၀

ပါဝင်ဆောင်ရွက်သူ - ကျား (၁၅)၊ မ (၁၅)

နေရာ - ရိုးမောင်မူရင်း

ဗဟိုကော်မတီ - ဦးစိုးထွန်း၊ စာအုပ်ကော်မတီ

ဝန်အဖွဲ့



သုံးသပ်ချက်

ပင်း ပုံစံဒါသုံး ပြုစုအဖွဲ့အစည်းနှင့် ချိတ်ဆက်မှုအား လေ့လာပြီး

ကျေးရွာ - ကန်ဝှောင်း

ကျေးရွာအုပ်စု - ဒါဟင်ကုန်း

< ခေတ္တစွဲပြောင်း နှင့် ဆန်းစစ်ခြင်း >

△ ကျေးရွာဝှောင်း အုပ်ချုပ်ရေး မှူး သည် ဒါဟင်ကုန်း အဖွဲ့ ဆုံး ပြစ် သည်။

△ ရပ်မိ၊ ရပ်မ ၁၁ သည် ရွာ၏ သာဂေး၊ နာဂေး ကို အဓိက လုပ်ဆောင်  
ကြပြီး သမားက ခိုက်ဘက်တို့ နှင့် ချိတ်ဆက်မှု ဖြစ်သည်။

△ စီမံကိန်းကော်မတီ သည် ရွာ၏ ဖွံ့ဖြိုးရေး လုပ်ငန်းများကို အဓိက  
လုပ်ဆောင်ပြီး ကျေးလက်ရုံး၊ ဝေဖွဲ့အုပ်၊ လူထုပညာပြုရုံး တို့နှင့်  
ချိတ်ဆက်မှု ဖြစ်သည်။

- ပရဟိတအဖွဲ့၊ ဓမ္မစင်္ကြံအဖွဲ့၊ အမျိုးသား၊ အမျိုးသမီး ဝေစီစဉ်  
တို့သည် ရွာ၏ သာဂေး၊ နာဂေး ကို အဓိက လုပ်ဆောင်ပြီး ကျေး  
မာဂေး ဌာန တို့နှင့် ချိတ်ဆက်မှု ဖြစ်သည်။



၆.၆။ ပင့်ကူအိမ်ကွန်ယက် နှင့် သုံးသပ်ချက်

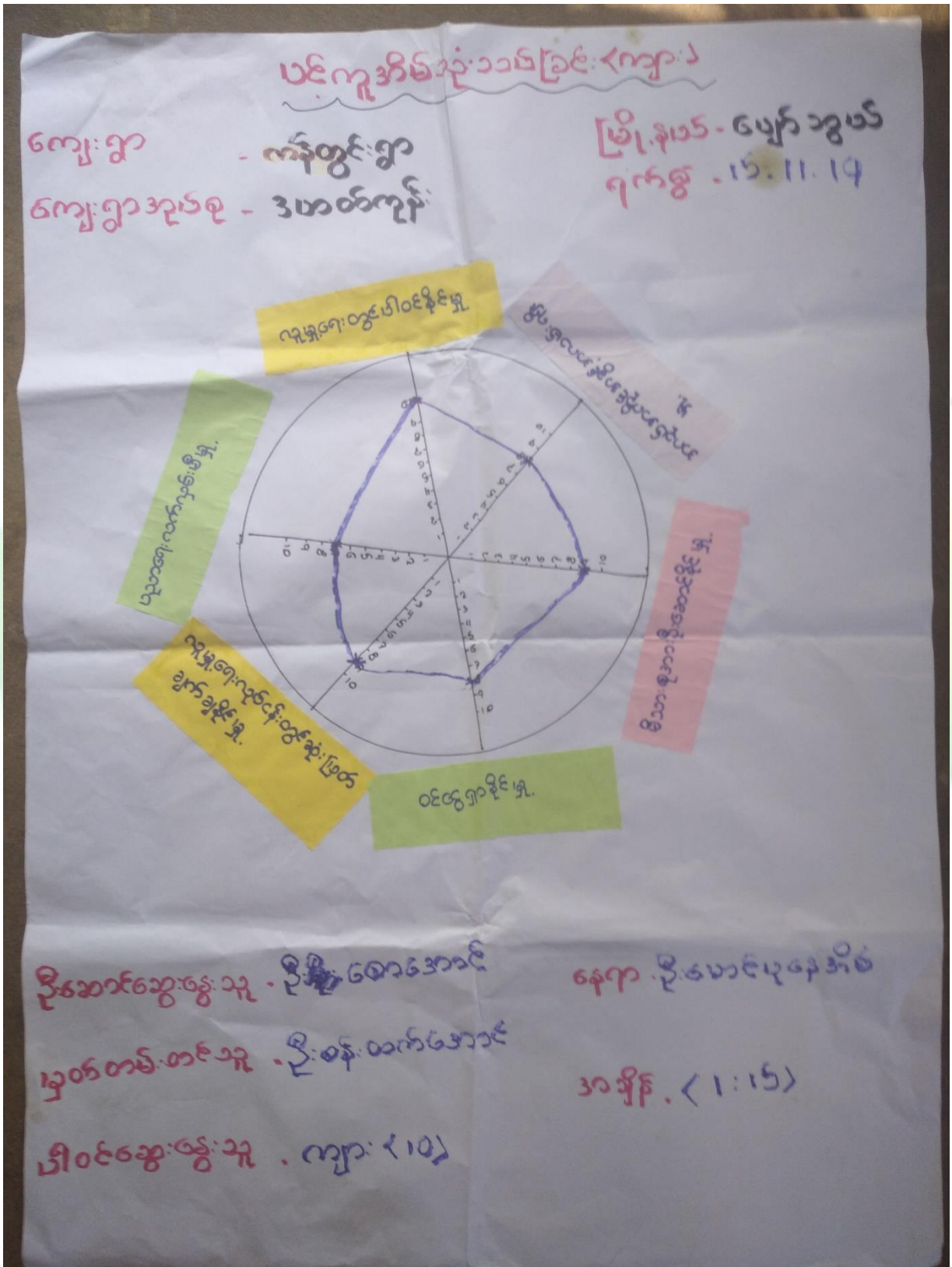



မင်းကူအိမ်သူ့အိမ်ခြေ < ၁၀၂

ကျေးရွာ - ကန်တွင်းရွာ

မြို့နယ် - ပေပြာတွယ်

ကျေးရွာအုပ်စု - ဒယာတက်ရပ်

ရက်စွဲ - ၂၅.၁၁.၁၇

ရေအောက်တွင်ပါဝင်နိုင်မှု

အရပ်အဝိုင်းအခြေအနေအထား

မြို့နယ်နယ်နိမိတ်

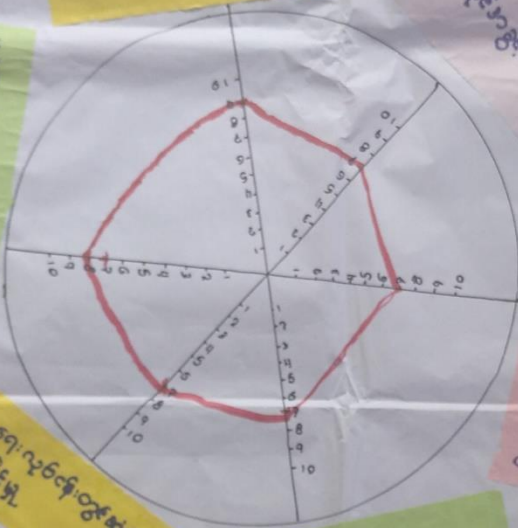

ရေအောက်တွင်ပါဝင်နိုင်မှု

ရေအောက်တွင်ပါဝင်နိုင်မှု

ရေအောက်တွင်ပါဝင်နိုင်မှု

မြို့နယ်အခြေအနေအထား

ကျေးရွာအုပ်စုအခြေအနေအထား

ကျေးရွာအုပ်စုအခြေအနေအထား

ကျေးရွာအုပ်စုအခြေအနေအထား

ကျေးရွာအုပ်စုအခြေအနေအထား



မင်္ဂလာဒုံ အစိုးရ အထက်တန်းကျောင်း

ကျေးဇူး

ကန်တူရွာ

ပြိုင်ပွဲ . ဧပြီလ

ကျေးဇူးအောင်စု - ဒုတိယတန်း

ရက်စွဲ - ၁၅. ၁၁. ၁၇

ကျေးဇူးအောင်စု

ဒုတိယတန်း

ကျေးဇူးအောင်စု

ကျေးဇူးအောင်စု

ကျေးဇူးအောင်စု

ကျေးဇူးအောင်စု

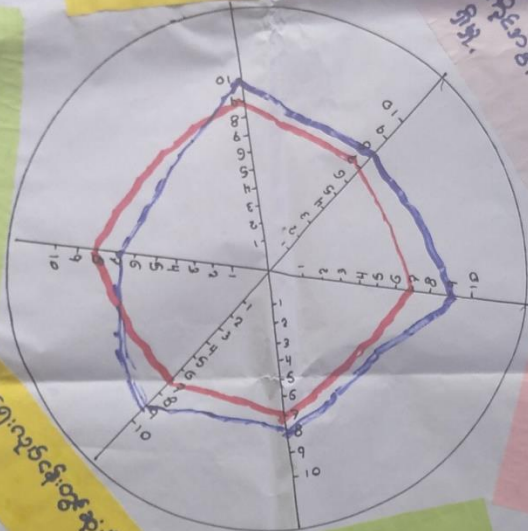

ကျေးဇူးအောင်စု

— ကျေးဇူးအောင်စု

— ကျေးဇူးအောင်စု

ကျေးဇူးအောင်စု

ကျေးဇူးအောင်စု

ကျေးဇူးအောင်စု

ကျေးဇူးအောင်စု

ကျေးဇူးအောင်စု



ပဋိကူအိမ်သုံး သတ်ဖြင့်

ကျေးဇူး - ကန်တွင်

ကျေးဇူးအရပ်ရပ် ဒဟတ်ကုန်

၂ စေ့: ငွေ: ဖြင့် နှင့် ဆန်: စစ် ဖြင့်: ၂

\* ပဉ္စမကျေးလက်လှုပ်ရှားမှုတွင် အမျိုးသမီးများက အမျိုးသားများထက်သာလွန်မှုရှိသည်။

\* လူမှုရေးတွင် ဖါဝင်နိုင်မှု၊ အလုပ်အကိုင်အခွင့်အလမ်းရရှိမှု၊ မိသားစုအား ချီးမွမ်းနိုင်မှု၊ ဝင်ငွေရှာနိုင်မှု၊ လူမှုရေးလုပ်ငန်းတွင် ဆုံးဖြတ်ချက်ချနိုင်မှု၊ တို့တွင် အမျိုးသားများက အမျိုးသမီးများထက်သာလွန်မှုရှိသည်။

\* အမျိုးသမီးများ၏ အိမ်မှုတာဝန်များကို အမျိုးသားများက အနည်းငယ် ခွဲယူဖြင့် ပြုလုပ်လူမှုရေးတွင် ပိုမို ဖါဝင်လာနိုင်ပြီး ကျန်ရှိမှုများတွင် လာရောက်လက်ဝဲပေး၊ နေရာပေးပေးဆုံးဖြတ်ပေးပေး၊ စေဖြင့် ပြုလုပ် အမျိုးသမီးများ စွမ်းဆောင်ရည်ပိုမို တက်လာနိုင်ပါသည်။



၆.၇။ ပြဿနာသစ်ပင် (Problem Tree)

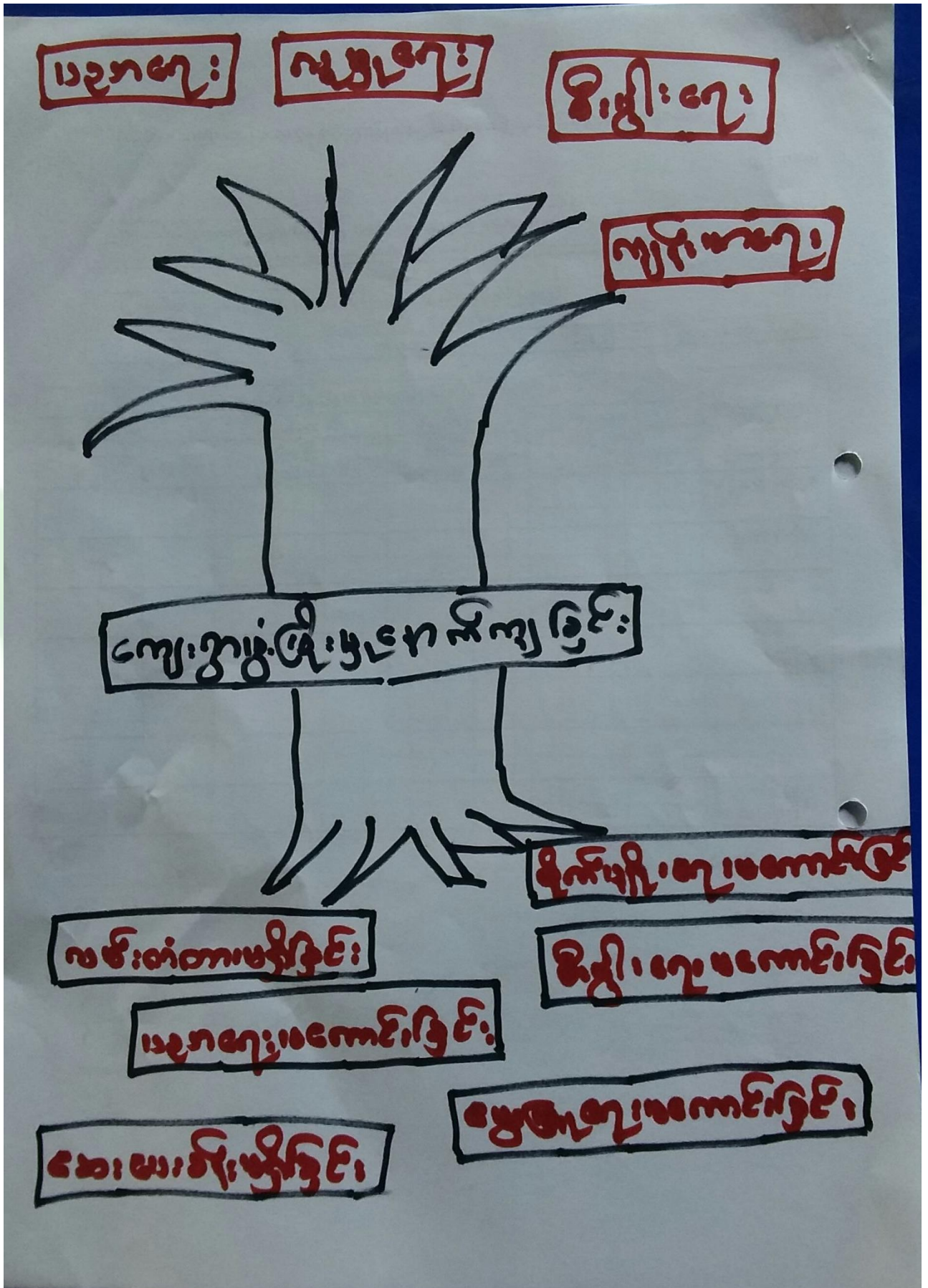





၆.၈။ ကျေးရွာ၏ မျက်မှန်ချက် (၄)နှစ်စာ ကျေးရွာဖွံ့ဖြိုးရေးအစီအစဉ်

ဖွံ့ဖြိုးရေးလုပ်ငန်းများ

ကျေးရွာ - ကန် တွင်း		ကျေးရွာအုပ်စု - ၃ ပာဝင်ကုန်	
မှီစားပေး အစဉ်	ဖွံ့ဖြိုးရေးလုပ်ငန်းများ	အဆိုပြုသူ	မဲအရေအတွက်
၁	ရွာတွင်းလျှပ်စစ်ဓါတ် သွယ်တန်း ပြင်ဆင်ရေးအစီအစဉ်	ကျား ၁ မ	၂၆၈
၂	အုတ်စိစေရေးစင်တာ	ကျား ၁ မ	၁၉၂
၃	ကျောင်းခြံစိုင်းရေး	ကျား ၁ မ	၁၃၈



၄. အကျဉ်းချုပ်အကျဉ်းချုပ်

အစီအစဉ်အစဉ် / ပြဿနာ	အကျဉ်းချုပ်အကျဉ်းချုပ်	အကျဉ်းချုပ်အကျဉ်းချုပ်
လျှပ်စစ်စနစ်၊ မရှိသည့်အတွက် သာ အင်္ဂါကလေးများ စာပြန်ပုံစံ စက်စံခြင်း	ပညာအင်္ဂါကလေးများ စာလေ့ လာနိုင်ရန်	ပွဲ၊ ဖြို၊ ရေး၊ လုပ်ငန်း ရွာတွင်းလျှပ်စစ်စနစ်၊ သွယ်ဝန်း ခြင်း
ရေဆိုးပြောင်း၊ မရှိသောကြောင့်လည်း များပြားစွာဖြူး	လမ်းများ ပိုမိုကောင်းမွန်လာ ရန်	အောက်စီဂျင်ပြောင်း ကျောင်းခြံစုစုစုစုစုစုစု ကျောင်းခြံစုစုစုစုစုစုစု
ကျောင်းခြံစုစုစုစုစုစုစု ကျောင်းခြံစုစုစုစုစုစုစု	ကျောင်းခြံစုစုစုစုစုစုစု သားများ ပိုမိုလုံခြုံလာစေရန်	ကျောင်းခြံစုစုစုစုစုစုစု ကျောင်းခြံစုစုစုစုစုစုစု
မြို့နယ်၊ ရေး၊ နည်း၊ ပညာမရှိသော ကြောင့် သီးနှံအထွက်နှုန်းပြင်း	သီးနှံအထွက်နှုန်း လာစေရန်	မြို့နယ်၊ ရေး၊ နည်း၊ ပညာ မြို့နယ်၊ ရေး၊ နည်း၊ ပညာ
အသက်မွေးဝမ်းကြောင်း၊ ပညာ မဝင်သောကြောင့် ဝင်ငွေ နည်း ပါးခြင်း	ဝင်ငွေထိုး လာရန်	အသက်မွေးဝမ်းကြောင်း ပညာ



၂. ဒုတိယအဆင့်အတွက်

အခန်းအစ/ ပြဿနာ	ရွေးချယ်မှုအမျိုးအစား	အဖြေပေးပုံစံ
လျှပ်စစ်ဓာတ်၊ မဂ္ဂနီဇီယမ်၊ အက်တမ်၊ ဓာတ်ပြုခြင်း	ပုံစံအမျိုးမျိုးဖြင့် ရေးဆွဲခြင်း	ပုံစံအမျိုးမျိုးဖြင့် ရေးဆွဲခြင်း
ရေဆိုးပြောင်းလဲခြင်း၊ မဂ္ဂနီဇီယမ်၊ အက်တမ်	ပုံစံအမျိုးမျိုးဖြင့် ရေးဆွဲခြင်း	ပုံစံအမျိုးမျိုးဖြင့် ရေးဆွဲခြင်း
ဓာတ်ပြုခြင်း၊ ဓာတ်ပြောင်းလဲခြင်း	ပုံစံအမျိုးမျိုးဖြင့် ရေးဆွဲခြင်း	ပုံစံအမျိုးမျိုးဖြင့် ရေးဆွဲခြင်း
ဓာတ်ပြုခြင်း၊ ဓာတ်ပြောင်းလဲခြင်း	ပုံစံအမျိုးမျိုးဖြင့် ရေးဆွဲခြင်း	ပုံစံအမျိုးမျိုးဖြင့် ရေးဆွဲခြင်း



၇။ ကော်မတီဝင်များရွေးချယ်ခြင်းနှင့်ကျေးရွာဖွံ့ဖြိုးရေးအစီအစဉ်ဆောင်ရွက်မှုမှတ်တမ်းဓါတ်ပုံများ



ကော်မတီရွေးချယ်ရန် မဲရေတွက်နေစဉ်



စီမံကိန်းမိတ်ဆက်အစည်းအဝေး မှတ်တမ်းဓါတ်ပုံ



အမျိုးသမီးများဖွံ့ဖြိုးရေးလုပ်ငန်းများအား ဝိုင်းဖွဲ့ဆွေးနွေးနေစဉ် မှတ်တမ်းဓါတ်ပုံ



ကော်မတီဝင်များစာရင်း

ကျေးရွာ စီမံကိန်းအထောက်အကူပြုကော်မတီဝင်စာရင်း

အုပ်စု 3 ပါဝင်ကုန်		ကျေးရွာ - ကန် တွင်	
စဉ်	အမည်	ကျား/မ	ရာထူး
1.	ဦးပြုံးချို	ကျား	စီ/ထောက်ပံ့ရေး
2.	ဒေါ်ဖြူ	မ	စီ/ထောက်ပံ့ရေး
3.	ဦးခွန်မောင်	ကျား	ဝဟင်မူရေး
4.	ဒေါ်ဖြူဖြူ	မ	ဝဟင်မူရေး
5.	ဒေါ်ခင်ခင်	မ	ဝဟင်မူရေး
6.	ဦးကျော်	ကျား	လည်းပတ်ထိန်းသိမ်းရေး
7.	ဒေါ်အေး	မ	လည်းပတ်ထိန်းသိမ်းရေး
			လည်းပတ်ထိန်းသိမ်းရေး
8.	ဦးအောင်ခွန်	ကျား	စောင့်ကြည့်ကြီးကြပ်ရေး
9.	ဒေါ်ခင်ခင်	မ	စောင့်ကြည့်ကြီးကြပ်ရေး
			စောင့်ကြည့်ကြီးကြပ်ရေး
10.	ဦးစုန်းဝင်းခင်	ကျား	ဝေဟန်အဖွဲ့
11.	ဒေါ်ခင်ခင်	မ	ဝေဟန်အဖွဲ့
12.	ဦးအောင်ဖြူ		ဝေဟန်အဖွဲ့
13.	ဒေါ်တင်	မ	ဝေဟန်အဖွဲ့
14.	ဦးမောင်မောင်	ကျား	ကျေးရွာစာရင်းကိုင်



၈။ ပထမနှစ်စက်ဝန်း ကျေးရွာအခြေခံအချက်အလက်များ (ပုံစံ-၁)

ပုံစံ - ၈ - ၁ ကျေးရွာအခြေခံအချက်အလက်များ (Form PC 1)

လမ်းညွှန်မှုကော်မတီ ကျေးရွာတစ်ရွာသို့ ပထမဆုံးမိတ်ဆက်ခရီး သွားရောက်သောအခါ လူထုစည်းရုံးရေးမှူးသည် ကျေးရွာ ခေါင်းဆောင်များအား ကျေးရွာအချက်အလက်များကို မေတ္တာရပ်ခံ၍ တောင်းခံရသည်။ ဤအချက်အလက်များကို စီမံကိန်း မိတ်ဆက်အစည်းဝေးမတိုင်မီတောင်းခံရမည်။ စီမံကိန်းမိတ်ဆက်အစည်းဝေးတွင် လူထုစည်းရုံးရေးမှူးသည် ဤအချက်အလက် များအား စစ်ဆေးပြီး မှန်ကန်အောင်ပြုလုပ်ရမည်။ ငြီးနောက်တွင် လူထုစည်းရုံးရေးမှူးမှ သတင်းအချက်အလက်ထံသို့ Tablets မှ တဆင့် ခြည့်သွင်းရမည်။

ကျေးရွာခေါင်းဆောင် အမည် ဦးအုန်းဦး	ကျေးရွာခေါင်းဆောင်၏ ဖုန်းနံပါတ် ၀၇-၄၀၉၅၃၆၂၅၆	လူထုစည်းရုံးရေးမှူး၏ အမည် ဒေါ်နုနုဒေါ်
မြည်နှုတ်တိုင်းအသင်းကြီး	မြို့နယ်	ကျေးရွာအုပ်စု
		ကျေးရွာ

မန္တလေး၊ လျှောက်တွင် ၁၅၀၀၀၀၀၀ ကုန်း၊ ကန်တွင်း  
 ကား လူဦးရေ

လူမျိုးစု	အိမ်ထောင်စုအရေအတွက်	ကိုးကွယ်သည့်ဘာသာ	အိမ်ထောင်စုအရေအတွက်
လူမျိုးစု (၁) - မြန်မာ	၁၂၂	ဘာသာ (၁) - မြန်မာ	၁၂၂
လူမျိုးစု (၂) -----		ဘာသာ (၂) -----	
လူမျိုးစု (၃) -----		ဘာသာ (၃) -----	
လူမျိုးစုရော -----		ဘာသာရော -----	
အခြား	အရေအတွက်		
မသန်စွမ်းသူများ	၄	၄	၄
သက်ကြီးရွယ်အိုများ (၆၅ နှစ် နှင့် အထက်)			
စစ်ဘေးရှောင်			

	အမျိုးသား (အရေအတွက်)	အမျိုးသမီး (အရေအတွက်)
လူဦးရေ		
လူမျိုးစု (၁) - မြန်မာ	၂၅၆	၂၃၃
လူမျိုးစု (၂) -----		
လူမျိုးစု (၃) -----		
အခြား		
အိမ်ထောင်စုဦးစီး	၁၀၄	၁၆

(ခ) အခြေခံအဆောက်အအုံ အသုံးအဆောင်များ

စာသင်ကျောင်း	အမှတ် ခြံမပါ	ကျန်းမာရေး	အမှတ် ခြံမပါ	ဘာသာရေး အဆောက် အအုံများ	အမှတ် ခြံမပါ
--------------	-----------------	------------	-----------------	----------------------------	-----------------



အထက်တန်းကျောင်း	<input type="checkbox"/>	ခေမာရုံ	<input type="checkbox"/>	စေတီ	<input checked="" type="checkbox"/>
အလယ်တန်းကျောင်း	<input type="checkbox"/>	ကျွန်းမာရေးဌာန	<input type="checkbox"/>	ဘုန်းကြီးကျောင်း	<input checked="" type="checkbox"/>
မူလတန်းကျောင်း	<input checked="" type="checkbox"/>	ကျွန်းမာရေးဌာနခွဲ	<input type="checkbox"/>	ဟိန္ဒူဘုရားကျောင်း	<input type="checkbox"/>
မူကြိုကျောင်း	<input type="checkbox"/>	ဆေးပေးခန်း	<input type="checkbox"/>	ရေစိမ့်ကန်ကျောင်း	<input type="checkbox"/>
အခြား	<input type="checkbox"/>	အခြား	<input type="checkbox"/>	ဗလီ	<input type="checkbox"/>
				အခြား	<input type="checkbox"/>
မှတ်ချက်		မှတ်ချက်		မှတ်ချက်	

(ဂ) ကျွမ်းကျင်သူများမှတ်တမ်း (ကျေးရွာတွင်နေထိုင်သော သို့မဟုတ် တခြားရွာမှလာရောက်သော ကျွမ်းကျင်သူများ)

(ခ) စာသင်ကျောင်း			(၂) ကျွန်းမာရေး			(၃) လက်မှုပညာရှင်		
	ရွာတွင်နေထိုင်သူ	အခြားရွာမှလာသူ		ရွာတွင်နေထိုင်သူ	အခြားရွာမှလာသူ		ရွာတွင်နေထိုင်သူ	အခြားရွာမှလာသူ
မူလတန်းပြဆရာ/မ	<input type="checkbox"/>	<input checked="" type="checkbox"/>	ဆရာဝန်	<input type="checkbox"/>	<input type="checkbox"/>	လက်သမား	<input checked="" type="checkbox"/>	<input type="checkbox"/>
အထက်တန်းပြဆရာ/မ	<input type="checkbox"/>	<input type="checkbox"/>	လက်ထောက်ကျွန်းမာရေးမှူး	<input type="checkbox"/>	<input type="checkbox"/>	ပန်းချီ	<input checked="" type="checkbox"/>	<input type="checkbox"/>
အလယ်တန်းပြဆရာ/မ	<input type="checkbox"/>	<input type="checkbox"/>	အမျိုးသမီးကျွန်းမာရေးဆရာမ	<input type="checkbox"/>	<input type="checkbox"/>	လျှပ်စစ်ကျွမ်းကျင်၊ ဖိသမား	<input type="checkbox"/>	<input type="checkbox"/>
မူကြိုဆရာ/မ	<input type="checkbox"/>	<input type="checkbox"/>	သားဖွားဆရာမ	<input type="checkbox"/>	<input type="checkbox"/>	ရေပိုက်သွယ်သူ	<input checked="" type="checkbox"/>	<input type="checkbox"/>
အခြား	<input type="checkbox"/>	<input type="checkbox"/>	ပြည်သူ့ကျန်းမာရေးလုပ်သား	<input type="checkbox"/>	<input type="checkbox"/>	စက်ပြင်ဆရာ	<input checked="" type="checkbox"/>	<input type="checkbox"/>
မှတ်ချက်			မှတ်ချက်			မှတ်ချက်		

(ဃ) ကျေးရွာသို့ ရောက်ရှိနိုင်သည့် လမ်းအခြေအနေ / ကျေးရွာတစ်ရွာသည် ၎င်း၏ ကျေးရွာအုပ်စုနှင့် ဆက်သွယ်ထားသော လမ်းအခြေအနေ (အောက်ပါတို့ကို ဝိုင်းပါ)

ကျောက်ကြမ်းလမ်း     ကတ္တရာလမ်း     ကွန်ကရစ်လမ်း     မော်တော်ဆိုင်ကယ်လမ်း  
 ကျောက်ခင်းလမ်း     မြေသားလမ်း     လူသွားလမ်း     အခြား \_\_\_\_\_

(င) ကျေးရွာဖွံ့ဖြိုးမှုစီမံချက်

- (၁) လူထုဝဟိုပြုစီမံကိန်းမထောင်မှီ ဤကျေးရွာတွင် ကျေးရွာဖွံ့ဖြိုးမှု စီမံချက်ရှိခဲ့ပါသလား? ဝိုင်းပါ  
ရှိပါသည်/မရှိပါ/မသိပါ
- (၂) ရှိခဲ့ပါလျှင် ဤစီမံချက်ကို မည်သည့် ခုနှစ်တွင်ပြင်ဆင်ခဲ့ပါသနည်း? နှစ်-----/မသိပါ
- (၃) ဤစီမံချက်ကို မြို့နယ်မှအတည်ပြုခဲ့ပါသလား? ပြုခဲ့ပါသည်/မပြုခဲ့ပါ /မသိပါ

(စ) ခရီးအကွာအဝေး

- (၁) ဤကျေးရွာ၏စဟိုမှ ၎င်းကျေးရွာအုပ်စု၏စဟိုအထိ ခရီးခိုင်းမည်မျှကွာဝေးသနည်း? မိုင်---၂---/မသိပါ
- (၂) ဤကျေးရွာမှ ၎င်းကျေးရွာအုပ်စုစဟိုအထိ သွားလာရာတွင် ကြာမြင့်သည့်အချိန်

ခြောက်ဆယ့် ရာသီတွင် ကြာချိန် ----- နှစ် ----- ထော်လာရီ/မော်တော်ဆိုင်ကယ်/ခြေလျင်/လား/မော်တော်ဘုတ်/  
 အခြား -----  
 မိုးရာသီတွင် ကြာချိန် ----- နှစ် ----- ထော်လာရီ/မော်တော်ဆိုင်ကယ်/ခြေလျင်/လား/မော်တော်ဘုတ်/  
 အခြား -----





(ဆ) ပတ်ဝန်းကျင်ဆိုင်ရာ သဘာဝဘေးအန္တရာယ်

ဤကျေးရွာတွင် ရေကြီးခြင်းကဲ့သို့ သဘာဝဘေးအန္တရာယ်ကျရောက်မှုမရှိခြင်း ရှိပါသလား။

မရှိပါ ဟု ရှိပါသည် ရှိလျှင်ဖော်ပြပါ -----

(ဇ) ကျေးရွာတွင် ခွဲစဉ်းထားသော အဖွဲ့အစည်းများ

လူထုပဟိုပြုစီမံကိန်းမတိုင်မီ ဤကျေးရွာတွင် ကျေးရွာခွဲ၊ ပြီးရေအတွက် အစိုးရ (သို့) ရွာသားများကိုယ်တိုင် (သို့) စီမံကိန်းတစ်ခုခုမှ ခွဲစဉ်းထားသည့် အဖွဲ့အစည်းများရှိပါသလား။

(၁) ...

(၂) ...

(ဈ) အထွေထွေအုပ်ချုပ်ရေး ဦးစီးဌာန (GAD) မှ မှတ်တမ်းတင်ထားခြင်း

ဤကျေးရွာသည် အထွေထွေအုပ်ချုပ်ရေး ဦးစီးဌာန (GAD) မှ မှတ်တမ်းတင်ထားမှု ရှိပါသလား။

မရှိပါ ဟု ရှိပါသည်

ကျေးရွာခေါင်းဆောင်

အမည် ဦးသန်းဗွဲ့

လက်မှတ် Thw နေ့စွဲ ၂၀.၂.၂၀၁၇

လူထုစည်းရုံးရေးမှူး

အမည် ဒေါ်နန်းမာရီ

လက်မှတ် M. နေ့စွဲ ၂၀.၂.၂၀၁၇



ဒုတိယနှစ်စက်ဝန်း

ပုံစံ - စ - ခ ကျေးရွာအခြေခံအချက်အလက်များ (Form PC 1)

လမ်းညွှန်ချက်။ ကျေးရွာတစ်ရွာသို့ ပထမဆုံးမိတ်ဆက်ပဋိပက္ခများရောက်လာအခါ လူအရည်အဝေးများသည် ကျေးရွာ  
 ခေါင်းဆောင်များအား ကျေးရွာအချက်အလက်များကို ဖေ့ဘွတ်စ်ပုံစံဖြင့် တောင်းခံရသည်။ ဤအချက်အလက်များကို စီမံကိန်း  
 မိတ်ဆက်အစည်းဝေးပုဂ္ဂိုလ်စီတောင်းခံရသည်။ စီမံကိန်းမိတ်ဆက်အစည်းဝေးတွင် လူအရည်အဝေးများသည် ဤအချက်အလက်  
 များအား စစ်ဆေးပြီး မှန်ကန်အောင်ပြုလုပ်ရမည်။ ပြီးနောက်တွင် လူအရည်အဝေးများမှ တောင်းခံချက်အတိုင်း Tables မှ  
 တာထိုင် ဖြည့်သွင်းရမည်။

ကျေးရွာခေါင်းဆောင် အမည် ဦးအောင်	ကျေးရွာခေါင်းဆောင်၏ ဖုန်းနံပါတ် ၀၇ ၉၀၂၇၈၆၂၆၆	လူအရည်အဝေးများ၏ အမည် ဦးစိုး
ပြည်နယ်/တိုင်းဒေသကြီး မန္တလေး	မြို့နယ်/မြို့နယ် မြို့နယ်	ကျေးရွာအုပ်စု/တာဝန်ရှိသူ ကျေးရွာ

က။ လူဦးရေ

လူမျိုးစု	အိမ်ထောင်စုအရေအတွက်	ကျားကွယ်သည့်ဘာသာ	အိမ်ထောင်စုအရေအတွက်
လူမျိုးစု (၁) ---ဗမာ---	၁၃၁	ဘာသာ (၁) ---ဗုဒ္ဓ---	၁၃၁
လူမျိုးစု (၂) -----		ဘာသာ (၂) -----	
လူမျိုးစု (၃) -----		ဘာသာ (၃) -----	
လူမျိုးစုစရာ -----		ဘာသာစရာ -----	
အခြား	အရေအတွက်		
မသန်စွမ်းသူများ			
သက်ကြီးရွယ်အိုများ (၆၅ နှစ် နှင့် အထက်)	၆၇		
စစ်ဘေးရှောင်			

	အမျိုးသား (အရေအတွက်)	အမျိုးသမီး (အရေအတွက်)
လူဦးရေ		
လူမျိုးစု (၁) ---ဗမာ---	၂၄၈	၂၈၃
လူမျိုးစု (၂) -----		
လူမျိုးစု (၃) -----		
အခြား		
အိမ်ထောင်စုဦးစီး	၈၈	၂၅

(ခ) အခြေခံအဆောက်အအုံ အသုံးအဆောင်များ

စာသင်ကျောင်း	အမှတ် ခြံစံပါ	ကျန်းမာရေး	အမှတ် ခြံစံပါ	ဘာသာရေး အဆောက် အအုံများ	အမှတ် ခြံစံပါ



အထက်တန်းကျောင်း	<input type="checkbox"/>	ဆေးရုံ	<input type="checkbox"/>	ဝေတီ	<input checked="" type="checkbox"/>
အလယ်တန်းကျောင်း	<input type="checkbox"/>	ကျန်းမာရေးဌာန	<input type="checkbox"/>	ဘုန်းကြီးကျောင်း	<input checked="" type="checkbox"/>
မူလတန်းကျောင်း	<input checked="" type="checkbox"/>	ကျန်းမာရေးဌာနခွဲ	<input type="checkbox"/>	ဟိန္ဒူဘုရားကျောင်း	<input type="checkbox"/>
မူကြိုကျောင်း	<input type="checkbox"/>	ဆေးပေးခန်း	<input type="checkbox"/>	ခရစ်ယာန်ကျောင်း	<input type="checkbox"/>
အခြား	<input type="checkbox"/>	အခြား	<input type="checkbox"/>	ဗလီ	<input type="checkbox"/>
မှတ်ချက်		မှတ်ချက်		အခြား	<input type="checkbox"/>
				မှတ်ချက်	

(ဂ) ကျွမ်းကျင်သူများမှတ်တမ်း (ကျေးရွာတွင်နေထိုင်သော သို့မဟုတ် တခြားရွာမှလာရောက်သော ကျွမ်းကျင်သူများ)

	(ခ) စာသင်ကျောင်း		(၂) ကျန်းမာရေး			(၃) လက်မှုပညာရှင်		
	ရွာတွင်နေထိုင်သူ	အခြားရွာမှလာသူ		ရွာတွင်နေထိုင်သူ	အခြားရွာမှလာသူ		ရွာတွင်နေထိုင်သူ	အခြားရွာမှလာသူ
မူလတန်းပြဆရာ/မ	<input type="checkbox"/>	<input checked="" type="checkbox"/>	ဆရာဝန်	<input type="checkbox"/>	<input type="checkbox"/>	လက်သမား	<input checked="" type="checkbox"/>	<input type="checkbox"/>
အထက်တန်းပြဆရာ/မ	<input type="checkbox"/>	<input type="checkbox"/>	လက်ထောက်ကျန်းမာရေးမှူး	<input type="checkbox"/>	<input type="checkbox"/>	ပန်းရံ	<input checked="" type="checkbox"/>	<input type="checkbox"/>
အလယ်တန်းပြဆရာ/မ	<input type="checkbox"/>	<input type="checkbox"/>	အမျိုးသမီးကျန်းမာရေးဆရာမ	<input type="checkbox"/>	<input type="checkbox"/>	လျှပ်စစ်ကျွမ်းကျင်ပီးသမား	<input type="checkbox"/>	<input type="checkbox"/>
မူကြိုဆရာ/မ	<input type="checkbox"/>	<input type="checkbox"/>	သားဖွားဆရာမ	<input type="checkbox"/>	<input type="checkbox"/>	ရေပိုက်သူယ်သူ	<input checked="" type="checkbox"/>	<input type="checkbox"/>
အခြား	<input type="checkbox"/>	<input type="checkbox"/>	ပြည်သူ့ကျန်းမာရေးလုပ်သား	<input type="checkbox"/>	<input type="checkbox"/>	စက်ပြင်ဆရာ	<input type="checkbox"/>	<input type="checkbox"/>
မှတ်ချက်			မှတ်ချက်			မှတ်ချက်		

(ဃ) ကျေးရွာသို့ ရောက်ရှိနိုင်သည့် လမ်းအခြေအနေ / ကျေးရွာတစ်ရွာသည် ၎င်း၏ ကျေးရွာအုပ်စုနှင့် ဆက်သွယ်ထားသော လမ်းအခြေအနေ (အောက်ဖိုတိုကိုရိုင်းပါ)

ကျောက်ကြမ်းလမ်း      ကတ္တရာလမ်း      ကွန်ကရစ်လမ်း      မော်တော်ဆိုင်ကယ်လမ်း  
ကျောက်ခင်းလမ်း      မြေသားလမ်း      လူသွားလမ်း      အခြား \_\_\_\_\_

(င) ကျေးရွာဖွံ့ဖြိုးမှုစီမံချက်

(၁) လူထုဝတ်ပြုစီမံကိန်းမစတင်မှီ ဤကျေးရွာတွင်ကျေးရွာဖွံ့ဖြိုးမှု စီမံချက်ရှိခဲ့ပါသလား? စိုင်းပါ  
ရှိပါသည်/မရှိပါ/မသိပါ

(၂) ရှိခဲ့ပါလျှင် ဤစီမံချက်ကို မည်သည့် ခုနှစ်တွင်ပြင်ဆင်ခဲ့ပါသနည်း? နှစ်...../မသိပါ

(၃) ဤစီမံချက်ကို ဖြည့်နယ်မှုအတည်ပြုခဲ့ပါသလား? ပြုခဲ့ပါသည်/မပြုခဲ့ပါ/မသိပါ

(စ) ဝေးကွာအဝေး

(၁) ဤကျေးရွာ၏ဝတ်မှု ၎င်းကျေးရွာအုပ်စု၏ဝတ်မှုအထိ ခရီးမိုင်မည်မျှကွာဝေးသနည်း? မိုင်...../မသိပါ

(၂) ဤကျေးရွာမှ ၎င်းကျေးရွာအုပ်စု၏ဝတ်မှုအထိ သွားလာရာတွင်ကြာမြင့်သည့်အချိန်

ခြောက်ခွဲ၊ ရာသီတွင်ကြာချိန် ၁၅ မိနစ် ..... ထောက်လက်/မော်တော်ဆိုင်ကယ်/ခြေလျင်/လာ/မော်တော်ဘုတ်/  
 အခြား: \_\_\_\_\_

မိုးရာသီတွင်ကြာချိန် ၁၅ မိနစ် ..... ထောက်လက်/မော်တော်ဆိုင်ကယ်/ခြေလျင်/လာ/မော်တော်ဘုတ်/  
 အခြား: \_\_\_\_\_



(ဆ) ပတ်ဝန်းကျင်ဆိုင်ရာ သဘာဝဘေးအန္တရာယ်

ဤကျေးရွာတွင် ရေကြီးခြင်းကဲ့သို့ သဘာဝဘေးအန္တရာယ်ကျရောက်မှားခြင်း ရှိပါသလား။

မရှိပါ  ရှိပါသည် ရှိလျှင်ဖော်ပြပါ ----- ၂၀၁၄-၂၀၁၅

(ဇ) ကျေးရွာတွင် ဖွဲ့စည်းထားသော အဖွဲ့အစည်းများ

လူထုပတ်ဝန်းကျင်ဆိုင်ရာ ဤကျေးရွာတွင် ကျေးရွာဖွံ့ဖြိုးရေးအတွက် အစိုးရ (သို့) ရွာသားများကိုယ်တိုင်(သို့) စီမံကိန်းတစ်ခုခုမှ ဖွဲ့စည်းထားသည့် အဖွဲ့အစည်းများရှိပါသလား။

(၁) ----- မျိုး

(၂) -----

(ဈ) အထွေထွေအုပ်ချုပ်ရေး ဦးစီးဌာန (GAD) မှ မှတ်တမ်းတင်ထားခြင်း

ဤကျေးရွာသည် အထွေထွေအုပ်ချုပ်ရေး ဦးစီးဌာန (GAD) မှ မှတ်တမ်းတင်ထားမှု ရှိပါသလား။

မရှိပါ  ရှိပါသည်

ကျေးရွာခေါင်းဆောင်

အမည် ဦးသန်းညွှန်

လက်မှတ် *Thun* နေ့စွဲ ၁.၁၂.၁၇

လူထုစည်းရုံးရေးမှူး

အမည် ဦးဝင်းထွဋ်

လက်မှတ် *U Win Thun* နေ့စွဲ ၁.၁၂.၁၇



**တတိယနှစ်စက်ဝန်း**

ပုံစံ - ၈ - ၁ ကျေးရွာအခြေခံအချက်အလက်များ (Form PC 1)

လမ်းညွှန်ချက်။ ကျေးရွာတစ်ရွာသို့ ပထမဆုံးမိတ်ဆက်ခရီး သွားရောက်သောအခါ လူထုစည်းရုံးရေးမှူးသည် ကျေးရွာခေါင်းဆောင်များအား ကျေးရွာအချက်အလက်များကို မေတ္တာရပ်ခံ၍ တောင်းခံရသည်။ ဤအချက်အလက်များကို စီမံကိန်းမိတ်ဆက်အစည်းဝေးမတိုင်မီတောင်းခံရမည်။ စီမံကိန်းမိတ်ဆက်အစည်းဝေးတွင် လူထုစည်းရုံးရေးမှူးသည် ဤအချက်အလက်များအား စစ်ဆေးပြီး မှန်ကန်အောင်ပြုလုပ်ရမည်။ ပြီးနောက်တွင် လူထုစည်းရုံးရေးမှူးမှ သတင်းအချက်အလက်ထံသို့ Tablets မှ တဆင့် ဖြည့်သွင်းရမည်။

ကျေးရွာခေါင်းဆောင် အမည် <b>ဦး ၁၇၆:၃၈၆</b>	ကျေးရွာခေါင်းဆောင်၏ ဖုန်းနံပါတ် <b>၀၇-၂၀၃၇၃၆၂၅၆</b>	လူထုစည်းရုံးရေးမှူး၏ အမည် <b>ဦးစန်းတက်အောင်</b>
ပြည်နယ်/တိုင်းဒေသကြီး	မြို့နယ်	ကျေးရွာအုပ်စု

၂၆၅၈၁

လူမျိုးစု	အိမ်ထောင်စုအရေအတွက်	ကိုးကွယ်သည့်ဘာသာ	အိမ်ထောင်စုအရေအတွက်
လူမျိုးစု (၁) --- <b>ဗမာ</b> ---	<b>၂၃၃</b>	ဘာသာ (၁) --- <b>ဗုဒ္ဓ</b> ---	<b>၂၃၃</b>
လူမျိုးစု (၂) -----		ဘာသာ (၂) -----	
လူမျိုးစု (၃) -----		ဘာသာ (၃) -----	
လူမျိုးစုရော -----		ဘာသာရော -----	
အခြား	အရေအတွက်		
မသန်စွမ်းသူများ	<b>၂</b>		
သက်ကြီးရွယ်အိုများ (၆၅ နှစ် နှင့် အထက်)	<b>၆၇</b>		
စစ်ဘေးရှောင်	-		

	အမျိုးသား (အရေအတွက်)	အမျိုးသမီး (အရေအတွက်)
လူဦးရေ		
လူမျိုးစု (၁) --- <b>ဗမာ</b> ---	<b>၂၅၆</b>	<b>၃၀၂</b>
လူမျိုးစု (၂) -----		
လူမျိုးစု (၃) -----		
အခြား		
အိမ်ထောင်ဦးစီး	<b>၂၂၅</b>	<b>၂၅၅</b>

(ခ) အခြေခံအဆောက်အအုံ အသုံးအဆောင်များ

စာသင်ကျောင်း	အမှတ် ခြံစိုပါ	ကျန်းမာရေး	အမှတ် ခြံစိုပါ	ဘာသာရေး အဆောက် အအုံများ	အမှတ် ခြံစိုပါ
မူကြိုကျောင်း	<input type="checkbox"/>	တိုက်နယ်ဆေးရုံ	<input type="checkbox"/>	စေတီ	<input checked="" type="checkbox"/>



မူလတန်းကျောင်း	<input checked="" type="checkbox"/>	ကျန်းမာရေးဌာန	<input type="checkbox"/>	ဘုန်းကြီးကျောင်း	<input checked="" type="checkbox"/>
မူလုန်ကျောင်း	<input type="checkbox"/>	ကျန်းမာရေးဌာနခွဲ	<input type="checkbox"/>	ဟိန္ဒူဘုရားကျောင်း	<input type="checkbox"/>
အလယ်တန်းကျောင်း	<input type="checkbox"/>	ဆေးပေးခန်း	<input type="checkbox"/>	ခရစ်ယာန်ကျောင်း	<input type="checkbox"/>
လယ်လွန်ကျောင်း	<input type="checkbox"/>	အခြား	<input type="checkbox"/>	ဗလီ	<input type="checkbox"/>
အထက်တန်းကျောင်း	<input type="checkbox"/>			အခြား	<input type="checkbox"/>
အခြား	<input type="checkbox"/>				
မှတ်ချက်		မှတ်ချက်		မှတ်ချက်	

(ဂ) ကျွမ်းကျင်သူများမှတ်တမ်း (ကျေးရွာတွင်နေထိုင်သော သို့မဟုတ် တခြားရွာမှလာရောက်သော ကျွမ်းကျင်သူများ)

(၁) စာသင်ကျောင်း			(၂) ကျန်းမာရေး			(၃) လက်မှုပညာရှင်		
	ရွာတွင်နေထိုင်သူ	အခြားရွာမှလာသူ		ရွာတွင်နေထိုင်သူ	အခြားရွာမှလာသူ		ရွာတွင်နေထိုင်သူ	အခြားရွာမှလာသူ
မူလတန်းပြဆရာ/မ	<input type="checkbox"/>	<input checked="" type="checkbox"/>	ဆရာဝန်	<input type="checkbox"/>	<input type="checkbox"/>	လက်သမား	<input checked="" type="checkbox"/>	<input type="checkbox"/>
အထက်တန်းပြဆရာ/မ	<input type="checkbox"/>	<input type="checkbox"/>	လက်ထောက်ကျန်းမာရေးမှူး	<input type="checkbox"/>	<input type="checkbox"/>	ပန်းရံ	<input checked="" type="checkbox"/>	<input type="checkbox"/>
အလယ်တန်းပြဆရာ/မ	<input type="checkbox"/>	<input type="checkbox"/>	အမျိုးသမီးကျန်းမာရေးဆရာမ	<input type="checkbox"/>	<input type="checkbox"/>	လျှပ်စစ်ကျွမ်းကျင်၊ မီးသမား	<input type="checkbox"/>	<input type="checkbox"/>
မူကြိုဆရာ/မ	<input type="checkbox"/>	<input type="checkbox"/>	သားဖွားဆရာမ	<input type="checkbox"/>	<input checked="" type="checkbox"/>	ရေပိုက်သွယ်သူ	<input type="checkbox"/>	<input type="checkbox"/>
အခြား	<input type="checkbox"/>	<input type="checkbox"/>	ပြည်သူ့ကျန်းမာရေးလုပ်သား	<input type="checkbox"/>	<input type="checkbox"/>	စက်ပြင်ဆရာ	<input type="checkbox"/>	<input type="checkbox"/>
မှတ်ချက်			မှတ်ချက်			မှတ်ချက်		

(ဃ) ကျေးရွာသို့ ရောက်ရှိနိုင်သည့် လမ်းအခြေအနေ / ကျေးရွာတစ်ရွာသည် ၎င်း၏ ကျေးရွာအုပ်စုနှင့် ဆက်သွယ်ထားသော လမ်းအခြေအနေ (အောက်ပါတို့ကိုပိုင်းပါ)

ကျောက်ကြမ်းလမ်း      ကတ္တရာလမ်း      ကွန်ကရစ်လမ်း      မော်တော်ဆိုင်ကယ်လမ်း  
 ကျောက်ခင်းလမ်း      မြေသားလမ်း      လူသွားလမ်း      အခြား \_\_\_\_\_

(င) ကျေးရွာဖွံ့ဖြိုးမှုစီမံချက်

- (၁) လူထုတော်ပြုစီမံကိန်းမစတင်မီ ဤကျေးရွာတွင်ကျေးရွာဖွံ့ဖြိုးမှု စီမံချက်ရှိခဲ့ပါသလား? ပိုင်းပါ  
ရှိပါသည်/မရှိပါ/မသိပါ
- (၂) ရှိခဲ့ပါလျှင် ဤစီမံချက်ကို မည်သည့် ခုနှစ်တွင်ပြင်ဆင်ခဲ့ပါသနည်း? နှစ်-----/မသိပါ
- (၃) ဤစီမံချက်ကို မြို့နယ်မှအတည်ပြုခဲ့ပါသလား? ပြုခဲ့ပါသည်/မပြုခဲ့ပါ /မသိပါ

(စ) ခရီးအကွာအဝေး

- (၁) ဤကျေးရွာ၏တော်မူ ၎င်းကျေးရွာအုပ်စု၏တော်မူအထိ ခရီးမိုင်မည်မျှကွာဝေးသနည်း? မိုင်-----/မသိပါ
- (၂) ဤကျေးရွာမှ ၎င်းကျေးရွာအုပ်စုတော်မူအထိ သွားလာရာတွင်ကြာမြင့်သည့်အချိန်။

ခြောက်သွေ့ရာသီတွင်ကြာချိန်----- ထော်လာဂျီ/မော်တော်ဆိုင်ကယ်/ခြေလျင်/လား/မော်တော်ဘုတ်/  
 အခြား-----  
 မိုးရာသီတွင်ကြာချိန်----- ထော်လာဂျီ/မော်တော်ဆိုင်ကယ်/ခြေလျင်/လား/မော်တော်ဘုတ်/



အခြား -----

(ဆ) ပတ်ဝန်းကျင်ဆိုင်ရာ သဘာဝဘေးအန္တရာယ်

ဤကျေးရွာတွင် ရေကြီးခြင်းကဲ့သို့ သဘာဝဘေးအန္တရာယ်ကျရောက်ဖူးခြင်း ရှိပါသလား။

မရှိပါ       ရှိပါသည်      ရှိလျှင်ဖော်ပြပါ -----

(ဇ) ကျေးရွာတွင် ဖွဲ့စည်းထားသော အဖွဲ့အစည်းများ

လူထုဗဟိုပြုစီမံကိန်းမတိုင်မီ ဤကျေးရွာတွင် ကျေးရွာဖွံ့ဖြိုးရေးအတွက် အစိုးရ (သို့) ရွာသားများကိုယ်တိုင်(သို့) စီမံကိန်းတစ်ခုခုမှ ဖွဲ့စည်းထားသည် အဖွဲ့အစည်းများရှိပါသလား။

(၁) -----

(၂) -----

(ဈ) အထွေထွေအုပ်ချုပ်ရေး ဦးစီးဌာန (GAD) မှ မှတ်တမ်းတင်ထားခြင်း

ဤကျေးရွာသည် အထွေထွေအုပ်ချုပ်ရေး ဦးစီးဌာန (GAD) မှ မှတ်တမ်းတင်ထားမှု ရှိပါသလား။

မရှိပါ       ရှိပါသည်

ကျေးရွာခေါင်းဆောင်

အမည် - ဦး သန်း ဥက္ကဋ်

လက်မှတ် *Thu* နေ့

လူထုစည်းရုံးရေးမှူး

အမည် ဦး စန်း တက်အောင်

လက်မှတ် *Shin* နေ့စွဲ



၉။ ပထမနှစ်စက်ဝန်း ပုံစံ ၈-၂။ စီမံကိန်းစက်ဝန်းအချိန်ဇယား

ပုံစံ - ၈ - ၂ - စီမံကိန်းစက်ဝန်းအချိန်ဇယား (PC 2)

လယ်ညာနှစ်နှစ်၊ သက်ဆိုင်ရာလူထုစည်းရုံးရေးမှူး/လက်ထောက်နည်းပညာမှူးများ စီမံကိန်းစက်ဝန်းအဆင့်တစ်ရပ်ပြီးစီးတိုင်း ကျေးရွာနှင့် ကျေးရွာအုပ်စုအတွက် ဤပုံစံကို ပြည့်စွက်ရမည်။

စည်းရုံးရေးမှူး/ဝန်ထမ်း အမည် - ဒေါ်နှင်းစုစိန်

နေ့စွဲ - ၂၂.၃.၂၀၁၇      စက်ဝန်းအားအမှတ်ဖြစ်ပါ  စက်ဝန်း(၁)     စက်ဝန်း(၂)     စက်ဝန်း(၃)

ပြည်နယ်/တိုင်း/ခရိုင်အမည်: မြို့နယ် - ပျော်ဘွယ်      ကျေးရွာအုပ်စု - ၅၀၀၀၀၀၀      ကျေးရွာ ၀၀၀၀၀၀ ဇယား

စီမံကိန်းဆောင်ရွက်မှုအဆင့်များ	နေ့စွဲ				အစည်းအဝေးတွင်တက်ရောက်သူအရေအတွက်		
	စတင်သည့် နေ့.	ပြီးဆုံးသည့်နေ့.	အချိန်အား အရေအတွက်	အချိန်အား အရေအတွက်	အချိန်အား အရေအတွက်	အချိန်အား အရေအတွက်	လူမျိုးစုတက်ရောက်သူ အရေအတွက် နှင့် လူမျိုးစုအမည်
၁။ ကျေးရွာစီမံကိန်း မိတ်ဆက်အစည်းအဝေး	၂၂.၃.၂၀၁၇	၂၂.၃.၂၀၁၇	၅၃	၂၂	၇၅	၂၅	မမာ   ၇၅
၂။ ကျေးရွာစွဲမြို့ရေး စီမံချက်ရေးဆွဲခြင်း အစည်းအဝေး	၂၃.၃.၂၀၁၇	၂၃.၃.၂၀၁၇	၃၉	၂၈	၆၇	၆၇	မမာ   ၆၇
၃။ ကျေးရွာအုပ်စု လုပ်ငန်းဆုံးဖြတ်ချက်ချသည့် အစည်းအဝေး	၂၅.၃.၂၀၁၇	၂၅.၃.၂၀၁၇	၃၀	၂၃	၅၁	၅၁	မမာ   ၅၁
၄။ မြို့နယ်အဆင့် စီမံကိန်းရေးဆွဲရေး နှင့် အကောင်အထည်ဖော်ရေးကော်မတီ၏ စီမံကိန်း သုံးသပ်မှု အစည်းအဝေး			မလို	မလို	မလို	မလို	မလို
၅။ မြို့နယ် စီမံကိန်းရေးဆွဲရေး နှင့် အကောင်အထည်ဖော်ရေး ကော်မတီ၏ဆုံးဖြတ်မှုကို ရွာသို့ အသိပေး အကြောင်းကြားသည့် အစည်းအဝေး	၂၅.၅.၁၇	၂၅.၅.၁၇	၄၅	၂၄	၆၉	၆၉	မမာ   ၆၉
၆။ စီမံကိန်းလုပ်ငန်းစွဲစီမံချက်ရေးဆွဲခြင်း အစည်းအဝေး							
၆.၀၁ စီမံကိန်းလုပ်ငန်း အကောင်အထည်ဖော်ရေးအစီအစဉ် ရေးဆွဲခြင်း	၂၅.၅.၁၇	၂၅.၅.၁၇	၄၅	၂၄	၆၉	၆၉	မမာ   ၆၉





၆.၂။ ဝယ်ယူရေးအစီအစဉ် ရေးဆွဲခြင်း	၂၅.၅.၁၇	၂၅.၅.၁၇	၂၅	၂၄	၆၈	၆၉
၆.၃။ ဘဏ္ဍာရေးကုန်ကျမှု လျာထားအစီအစဉ် ရေးဆွဲခြင်း	၃၆.၅.၁၇	၃၆.၅.၁၇	၁၈	၁၀	၂၈	၂၈
၆.၄။ ပြင်/ထိန်းအစီအစဉ် ရေးဆွဲခြင်း	၂၅.၅.၁၇	၂၅.၅.၁၇	၄၅	၂၄	၆၉	၆၉
၇။ စီမံကိန်းလုပ်ငန်းခွဲ တိုးတက်မှု စောင့်ကြည့်အစည်းအဝေး						
၇.၁။ အစည်းအဝေး ပထမအကြိမ်	၃၀.၆.၁၇	၃၀.၆.၁၇	၁၀	၆	၁၆	၁၆
၇.၂။ အစည်းအဝေး ဒုတိယအကြိမ်	၃၀.၇.၁၇	၃၀.၇.၁၇	၁၀	၆	၁၆	၁၆
၇.၃။ အစည်းအဝေး တတိယအကြိမ်						
၈။ စီမံကိန်းလုပ်ငန်းခွဲ အပြီးသတ်စစ်ဆေးခြင်းအစည်းအဝေး	၃၆.၇.၁၇	၃၆.၇.၁၇	၇	၃	၁၀	၁၀
၉။ လူထုစစ်ဆေးပွဲအစည်းအဝေး	၁၀.၈.၁၇	၁၀.၈.၁၇	၅၂၄	၃၇	၅၆၁	၅၆၁

ဒုတိယနှစ်စက်ဝန်း



ပုံစံ - စ - ၂ - စီမံကိန်းစက်ဝန်းအချိန်ဇယား (PC 2)

လမ်းညွှန်ချက်။ သက်ဆိုင်ရာလူထုစည်းရုံးရေးမှူး/လက်ထောက်နည်းပညာမှူးများမှ စီမံကိန်းစက်ဝန်းအဆင့်တစ်ခုစီပြီးစီးတိုင်း ကျေးရွာနှင့် ကျေးရွာအုပ်စုအတွက် ဤပုံစံကို ဖြည့်သွင်းရမည်။

စည်းရုံးရေးမှူး/ဝန်ထမ်း အမည် ဒီ.ထင်ထွန်း

နေ့စွဲ ၂.၁၂.၁၇

ပြည်နယ်/တိုင်း မန္တလေး ကျေးရွာအုပ်စု ဒွါလင်ကျေးရွာ ကျေးရွာ ကျေးရွာ

စက်ဝန်းအားအမှတ်ဖြစ်ပါ  စက်ဝန်း(၁)  ဇာတိစက်ဝန်း(၂)  စက်ဝန်း(၃)  စက်ဝန်း(၄)

စီမံကိန်းဆောင်ရွက်မှုအဆင့်များ	နေ့စွဲ		အစည်းအဝေးတွင်တက်ရောက်သူအရေအတွက်			
	စတင်သည် နေ့	ပြီးဆုံးသည်နေ့	အမျိုးသား အရေအတွက်	အမျိုးသမီး အရေအတွက်	အိမ်ထောင်စု အရေအတွက်	လူမျိုးစုတက်ရောက်သူ အရေအတွက် နှင့် လူမျိုးစုအမည်
၁။ ကျေးရွာစီမံကိန်း ပိတ်ဆက်အစည်းအဝေး	၁.၁၂.၁၇	၁.၁၂.၁၇	၂၉	၂၄	၅၃	မမာ   ၅၃
၂။ ကျေးရွာဖွံ့ဖြိုးရေး စီမံချက်ရေးဆွဲခြင်း အစည်းအဝေး	၂.၁၂.၁၇	၂.၁၂.၁၇	၃၀	၂၈	၅၈	မမာ   ၅၈
၃။ ကျေးရွာအုပ်စု လုပ်ငန်းဆုံးဖြတ်ချက်ချသည့် အစည်းအဝေး	၂.၁၂.၁၇	၂.၁၂.၁၇	၃၀	၂၀	၅၀	မမာ   ၅၀
၄။ မြို့နယ်အဆင့် စီမံကိန်းရေးဆွဲရေး နှင့် အကောင်အထည်ဖော်ရေးကော်မတီ၏ စီမံကိန်း သုံးသပ်မှု အစည်းအဝေး			မလို	မလို	မလို	မလို
၅။ မြို့နယ် စီမံကိန်းရေးဆွဲရေး နှင့် အကောင်အထည်ဖော်ရေး ကော်မတီ၏ဆုံးဖြတ်မှုကို ရွာသို့ အသိပေး အကြောင်းကြားသည့် အစည်းအဝေး	၂.၁.၁၈	၂.၁.၁၈	၃၃	၂၇	၆၀	မမာ   ၆၀
၆။ စီမံကိန်းလုပ်ငန်းဖွဲ့စီမံချက်ရေးဆွဲခြင်း အစည်းအဝေး						





၆.၁။ စီမံကိန်းလုပ်ငန်း အကောင်အထည်ဖော် ရေးအပ်အစဉ် ရေးဆွဲခြင်း	၁၂.၁.၁၈	၁၂.၁.၁၈	၃၃	၂၇	၆၀	မ ၂၈	၆၀
၆.၂။ ဝယ်ယူရေးအစီအစဉ် ရေးဆွဲခြင်း	၁၂.၁.၁၈	၁၂.၁.၁၈	၃၃	၂၇	၆၀	မ ၂၈	၆၀
၆.၃။ ဘဏ္ဍာရေးကုန်ကျမှု လျာထားအစီအစဉ် ရေးဆွဲခြင်း							
၆.၄။ ပြင်/ထိန်းအစီအစဉ် ရေးဆွဲခြင်း	၁၂.၁.၁၈	၁၂.၁.၁၈	၃၃	၂၇	၆၀	မ ၂၈	၆၀
၇။ စီမံကိန်းလုပ်ငန်းခွဲ တိုးတက်မှု စောင့်ကြည့် အစည်းအဝေး							
၇.၁။ အစည်းအဝေး ပထမအကြိမ်							
၇.၂။ အစည်းအဝေး ဒုတိယအကြိမ်							
၇.၃။ အစည်းအဝေး တတိယအကြိမ်							
၈။ စီမံကိန်းလုပ်ငန်းခွဲ အပြီးသတ်စစ်ဆေးခြင်း အစည်းအဝေး							
၉။ လူထုစစ်ဆေးပွဲအစည်းအဝေး							



၁၀။ ပထမနှစ်စက်ဝန်း ပုံစံ ၈-၃။ ကျေးရွာဖွံ့ဖြိုးရေး ဦးစားပေးအစီအစဉ်

ပုံစံ - ၈ - ၃ ကျေးရွာဖွံ့ဖြိုးရေး ဦးစားပေးအစီအစဉ် (Form PC 3)

လမ်းညွှန်ရွက်၊ အဆင့်(၃) ကျေးရွာမျှော်မှန်းချက်အစည်းအဝေး ပြီးဆုံးသောအခါ ကျေးရွာစီမံကိန်း အထောက်အကူပြု ကော်မတီသည် လူထုစည်းရုံးရေးမှူးအကူအညီဖြင့် ဤပုံစံကိုပြည့်စုံအောင် ဖြည့်သွင်းရမည်။

လူထုစည်းရုံးရေးမှူး/ဝန်ထမ်း အမည် - ဦးစောစိန် ဖူး : ကျော်

နေ့စွဲ ၃၃. ၅. ၃၀. ၂၀၂၄

စက်ဝန်းအား အမှတ်ခြစ်ပါ (✓)၊ မဟုတ် ( )

စက်ဝန်း(၁)  စက်ဝန်း(၂)  စက်ဝန်း(၃)  စက်ဝန်း(၄)

ပြည်နယ်/တိုင်း - မန္တလေး : မြို့နယ် - ဧရာဝတီ ကျေးရွာအုပ်စု - ဒဂုန်ကျော် : ကျေးရွာ - ကန်စွယ် :

က။ အခက်အခဲအတားအဆီးများအားဆွေးနွေးခြင်း - ယခုလက်ရှိအခြေအနေတွင် ဤကျေးရွာဖွံ့ဖြိုးတိုးတက်ရေးအတွက် အဓိက အခက်အခဲအတားအဆီးများသည် မည်သည့်များဖြစ်ပါသနည်း။ (အမျိုးသား/သမီး အနည်းဆုံးအခက်အခဲ ၅ ခုစီဖော်ပြပါ)

အမျိုးသား အဖွဲ့မှ တင်ပြသောအခက်အခဲအတားအဆီးများ	အမျိုးသမီး အဖွဲ့မှတင်ပြသောအခက်အခဲအတားအဆီးများ
၁ စာအေးအေးလှိုင်၊ လှိုင်လှိုင်၊ လှိုင်လှိုင်	၁ ကျွန်း၊ မာမာ၊ အထွတ်အမြတ်၊ မှီခိုခြင်း
၂ ကျွန်း၊ မာမာ၊ အထွတ်အမြတ်၊ မှီခိုခြင်း	၂ စာအေးအေးလှိုင်၊ လှိုင်လှိုင်၊ လှိုင်လှိုင်
၃ စာအေးအေးလှိုင်၊ လှိုင်လှိုင်၊ လှိုင်လှိုင်	၃ စာအေးအေးလှိုင်၊ လှိုင်လှိုင်၊ လှိုင်လှိုင်
၄ စာအေးအေးလှိုင်၊ လှိုင်လှိုင်၊ လှိုင်လှိုင်	၄ စာအေးအေးလှိုင်၊ လှိုင်လှိုင်၊ လှိုင်လှိုင်
၅ စာအေးအေးလှိုင်၊ လှိုင်လှိုင်၊ လှိုင်လှိုင်	၅ စာအေးအေးလှိုင်၊ လှိုင်လှိုင်၊ လှိုင်လှိုင်
၆ စာအေးအေးလှိုင်၊ လှိုင်လှိုင်၊ လှိုင်လှိုင်	၆ စာအေးအေးလှိုင်၊ လှိုင်လှိုင်၊ လှိုင်လှိုင်
၇ စာအေးအေးလှိုင်၊ လှိုင်လှိုင်၊ လှိုင်လှိုင်	၇ စာအေးအေးလှိုင်၊ လှိုင်လှိုင်၊ လှိုင်လှိုင်

ခ။ မျှော်မှန်းခြင်း - နောင်လာမည့် ( ၅ ) နှစ် အတွင်း ကျေးရွာဖွံ့ဖြိုးရေး မျှော်မှန်းလျာထားချက်များအား တင်ပြပါ။

အမျိုးသားအဖွဲ့မှ တင်ပြသောမျှော်မှန်းချက်များ	အမျိုးသမီးအဖွဲ့မှ တင်ပြသောမျှော်မှန်းချက်များ
၁ စာအေးအေးလှိုင်၊ လှိုင်လှိုင်၊ လှိုင်လှိုင်	၁ စာအေးအေးလှိုင်၊ လှိုင်လှိုင်၊ လှိုင်လှိုင်
၂ စာအေးအေးလှိုင်၊ လှိုင်လှိုင်၊ လှိုင်လှိုင်	၂ စာအေးအေးလှိုင်၊ လှိုင်လှိုင်၊ လှိုင်လှိုင်
၃ စာအေးအေးလှိုင်၊ လှိုင်လှိုင်၊ လှိုင်လှိုင်	၃ စာအေးအေးလှိုင်၊ လှိုင်လှိုင်၊ လှိုင်လှိုင်
၄ စာအေးအေးလှိုင်၊ လှိုင်လှိုင်၊ လှိုင်လှိုင်	၄ စာအေးအေးလှိုင်၊ လှိုင်လှိုင်၊ လှိုင်လှိုင်
၅ စာအေးအေးလှိုင်၊ လှိုင်လှိုင်၊ လှိုင်လှိုင်	၅ စာအေးအေးလှိုင်၊ လှိုင်လှိုင်၊ လှိုင်လှိုင်
၆ စာအေးအေးလှိုင်၊ လှိုင်လှိုင်၊ လှိုင်လှိုင်	၆ စာအေးအေးလှိုင်၊ လှိုင်လှိုင်၊ လှိုင်လှိုင်
၇ စာအေးအေးလှိုင်၊ လှိုင်လှိုင်၊ လှိုင်လှိုင်	၇ စာအေးအေးလှိုင်၊ လှိုင်လှိုင်၊ လှိုင်လှိုင်



၈။ လူထုစီမံကိန်း၏ လာမည့် ( ၄ ) နှစ်အတွက် အကျုံးဝင်သော ဦးစားပေး ဖွံ့ဖြိုးတိုးတက်မှု လုပ်ငန်း အစီအစဉ်များအားဖော်ပြပါ။

အဆင့်	ကျေးရွာအတွက် ဦးစားပေး ဖွံ့ဖြိုးတိုးတက်မှု လုပ်ငန်းစဉ်များ	အဆိုပြုသူ (အမျိုးသားများ/ အမျိုးသမီးများ/အမျိုးသား+ အမျိုးသမီး)	ခန့်မှန်းကုန်ကျ ဝင်ရံ	အကျိုးခံစားခွင့်ရှိသူ ခန့်မှန်းခြေ အရေ အတွက်
၁	ကျေးရွာအတွက် လမ်းခြင်း	ကျေးရွာအတွက်	၄၈၀၀၀၀၀	၈၄၄
၂	ကျေးရွာအတွက် အခြေခံအဆောက်အအုံ	ကျေးရွာအတွက်	၂၀၀၀၀၀၀၀	၈၄၄
၃	ကျေးရွာအတွက် ပြင်ဆင်မှု	ကျေးရွာအတွက်	၂၀၀၀၀၀၀၀	၃၀၀
၄	ကျေးရွာအတွက် အခြေခံအဆောက်အအုံ	ကျေးရွာအတွက်	၄၈၀၀၀၀၀	၃၀၀
၅	ကျေးရွာအတွက် အခြေခံအဆောက်အအုံ	ကျေးရွာအတွက်	၂၀၀၀၀၀၀၀၀	၈၄၄
၆				
၇				

၉။ လူထုစီမံကိန်း၏ လာမည့် ( ၄ ) နှစ်အတွက် အကျုံးမဝင်သော ဦးစားပေး ဖွံ့ဖြိုးတိုးတက်မှု လုပ်ငန်း အစီအစဉ်များအားဖော်ပြပါ။

အဆင့်	ကျေးရွာအတွက် ဦးစားပေး ဖွံ့ဖြိုးတိုးတက်မှု လုပ်ငန်းစဉ်များ	အဆိုပြုသူ (အမျိုးသားများ/ အမျိုးသမီးများ/အမျိုးသား+ အမျိုးသမီး)	အခန်းကဏ္ဍ
၁	ကျေးရွာအတွက် အခြေခံအဆောက်အအုံ	ကျေးရွာအတွက်	ကျေးရွာအတွက်
၂			
၃			
၄			
၅			
၆			

ခေါင်းဆောင်၊ ကျေးရွာစီမံကိန်းအထောက်အကူပြုကော်မတီမှ အတည်ပြုသည်။

အမည် ----- လက်မှတ် ----- ခန့်.စွဲ-----



ဒုတိယနှစ်စက်ဝန်း

ပုံစံ - ၈ - ၃ ကျေးရွာဖွံ့ဖြိုးရေး ဦးစားပေးအစီအစဉ် (Form PC 3)

လမ်းညွှန်ချက်၊ အဆင့်(၃) ကျေးရွာမှော်မှန်းချက်အစည်းအဝေး ပြီးဆုံးသောအခါ ကျေးရွာစီမံကိန်း အထောက်အကူပြု ကော်မတီသည် လူထုစည်းရုံးရေးမှူးအကူအညီဖြင့် ဤပုံစံကိုပြည့်စုံအောင် ဖြည့်သွင်းရမည်။

လူထုစည်းရုံးရေးမှူး/ဝန်ထမ်း အမည် ဦးဝင်းလွင်  
 နေ့စွဲ ၂-၁၂-၁၇ စက်ဝန်းအား အမှတ်ခြစ်ပါ (✓)  စက်ဝန်း(၁)   
 စက်ဝန်း(၂)  စက်ဝန်း(၃)  စက်ဝန်း(၄)

ပြည်နယ်/တိုင်း မန္တလေး ပျော်ကန် မြို့နယ် ကျေးရွာအုပ်စု ပုတောက်ကျွန်း ကျေးရွာ ကန်တွင်း  
 က။ အခက်အခဲအတားအဆီးများအားဆွေးနွေးခြင်း - ယခုလက်ရှိအခြေအနေတွင် ဤကျေးရွာဖွံ့ဖြိုးတိုးတက်ရေးအတွက် အဓိက အခက်အခဲအတားအဆီးများသည် မည်သည်များဖြစ်ပါသနည်း။ (အမျိုးသား/သမီး အနည်းဆုံးအခက်အခဲ ၅ ခုစီဖော်ပြပါ)

အမျိုးသား အဖွဲ့မှ တင်ပြသောအခက်အခဲအတားအဆီးများ	အမျိုးသမီး အဖွဲ့မှ တင်ပြသောအခက်အခဲအတားအဆီးများ
၁ ရွာစင်္ကြံကူးကံကားပုဂံဖြူ ဆွား၊ ဂုဏ်စာခဲ	၁ မိုးကုတ်ရွာစင်္ကြံကူးကံကားခဲ
၂ လှိုင်စစ်မီး မြို့ဗဟိုကလေးများအကြောင်းရန်	၂ စားပေး၊ ဆိုးမြို့ဖြူ ကျေး၊ မာရေး၊ ဝလံခဲ
၃ ကလေးများ၏ ပညာရေး ကဏ္ဍစာကလေးရန်	၃ ကျောင်းအကူ၊ (၂- များ) မလုံလောက်
၄ ကျောင်းခြံစည်းကမ်း မရှိဘဲ မြို့နယ်အတွင်း	၄ လှိုင်စစ်မီး မြို့ဗဟိုကလေး များအကြောင်းရန်
၅ စာကြည့်တိုက်မရှိဘဲ မလုံလောက် ဖြစ်ပါ	၅ စာကြည့်တိုက်မရှိဘဲ မလုံလောက် ဖြစ်ပါ
၆ စားပေး၊ ဆိုးမြို့ဖြူ ကျေး၊ မာရေး၊ ဝလံခဲ	
၇ စာသင်ကျောင်းအခန်း၊ အခန်း၊ မျက်နှာ	၇ စာသင်ကျောင်းအခန်း၊ မျက်နှာ၊ စာချင်

ခ။ မှော်မှန်းခြင်း - နောင်လာမည့် ( ၅ )နှစ် အတွင်း ကျေးရွာဖွံ့ဖြိုးရေး မှော်မှန်းလျာထားချက်များအား တင်ပြပါ။

အမျိုးသားအဖွဲ့မှ တင်ပြသောမှော်မှန်းချက်များ	အမျိုးသမီးအဖွဲ့မှ တင်ပြသောမှော်မှန်းချက်များ
၁ ရွာစင်္ကြံကူးကံကားပုဂံဖြူ	၁ ရွာစင်္ကြံကူးကံကားပုဂံဖြူ
၂ လှိုင်စစ်မီး မြို့ဗဟိုကလေးများအကြောင်းရန်	၂ ကျောင်းခြံစည်းကမ်း မရှိဘဲ မြို့နယ်အတွင်း
၃ ကလေးများ၏ ပညာရေး ကဏ္ဍစာကလေးရန်	၃ စားပေး၊ ဆိုးမြို့ဖြူ ကျေး၊ မာရေး၊ ဝလံခဲ
၄ ကျောင်းခြံစည်းကမ်း မရှိဘဲ မြို့နယ်အတွင်း	၄ ကျောင်း အကူ၊ (၂- များ) မလုံလောက်
၅ စာကြည့်တိုက်မရှိဘဲ မလုံလောက် ဖြစ်ပါ	၅ လှိုင်စစ်မီး မြို့ဗဟိုကလေး များအကြောင်းရန်
၆ စားပေး၊ ဆိုးမြို့ဖြူ ကျေး၊ မာရေး၊ ဝလံခဲ	၆ စာကြည့်တိုက်မရှိဘဲ မလုံလောက် ဖြစ်ပါ
၇ စာသင်ကျောင်းအခန်း၊ အခန်း၊ မျက်နှာ	၇ စာသင်ကျောင်းအခန်း၊ မျက်နှာ၊ စာချင်







**တတိယနှစ်စက်ဝန်း**

**ပုံစံ - ၈-၃ ကျေးရွာဖွံ့ဖြိုးရေး ဦးစားပေးအစီအစဉ် (Form PC 3)**

လမ်းညွှန်ချက်၊ အဆင့်(၃)ကျေးရွာမှော်မှန်းချက်အစည်းအဝေးပြီးဆုံးသောအခါ ကျေးရွာစီမံကိန်း အထောက်အကူပြု ကော်မတီသည် လူထုစည်းရုံးရေးမှူးအကူအညီဖြင့် ဤပုံစံကိုပြည့်စုံအောင် ဖြည့်သွင်းရမည်။

လူထုစည်းရုံးရေးမှူး/ဝန်ထမ်း အမည် **ဒွိစန်းထက်အောင်**

နေ့စွဲ <b>၇.၁၁.၁၀</b>	စက်ဝန်းအား အမှတ်ခြစ်ပါ (✓) <input type="checkbox"/> စက်ဝန်း(၁) <input type="checkbox"/> စက်ဝန်း(၂) <input type="checkbox"/> စက်ဝန်း(၃) <input type="checkbox"/> စက်ဝန်း(၄)
--------------------------	-------------------------------------------------------------------------------------------------------------------------------------------------------------------------------

ပြည်နယ်/တိုင်း <b>မန္တလေး</b>	မြို့နယ် <b>ပျော်သွယ်</b>	ကျေးရွာအုပ်စု <b>ဒဟတ်ကုန်း</b>	ကျေးရွာ <b>ကန်တွင်း</b>
----------------------------------	------------------------------	-----------------------------------	----------------------------

က။ အခက်အခဲအတားအဆီးများအားဆွေးနွေးခြင်း - ယခုလက်ရှိအခြေအနေတွင်ဤကျေးရွာဖွံ့ဖြိုးတိုးတက်ရေးအတွက် အဓိကအခက်အခဲအတားအဆီးများသည် မည်သည့်များဖြစ်ပါသနည်း။ (အမျိုးသား/သမီး အနည်းဆုံးအခက်အခဲ ၅ ခုစီဖော်ပြပါ)

အုပ်စုဖွဲ့ဆွေးနွေးမှုများမှ တင်ပြသောအခက်အခဲအတားအဆီးများ	
ကျောင်းဆောင်မကောင်းသောကြောင့်ကလေးများ စာသင်ရာတွင်ခက်ခဲခြင်း	<input type="checkbox"/> ကျား <input type="checkbox"/> မ <input type="checkbox"/> ကျား+မ
လျှပ်စစ်မီးမရှိသောကြောင့်အသားစားလုပ်ငန်းများမလုပ်နိုင်ခြင်း	<input type="checkbox"/> ကျား <input type="checkbox"/> မ <input type="checkbox"/> ကျား+မ
ရွာပတ်လမ်းမကောင်းသောကြောင့်သွားလာရာခက်ခဲခြင်း	<input type="checkbox"/> ကျား <input type="checkbox"/> မ <input type="checkbox"/> ကျား+မ
ရေဆိုးမြေညစ်မရှိခြင်းကြောင့်လမ်းများပျက်စီးခြင်း	<input type="checkbox"/> ကျား <input type="checkbox"/> မ <input type="checkbox"/> ကျား+မ
ခြံစရမ်းမရှိခြင်း၊ မရှိသဖြင့်ကျောင်းငိုင်းလှုံခြုံမရှိခြင်း	<input type="checkbox"/> ကျား <input type="checkbox"/> မ <input type="checkbox"/> ကျား+မ
အလုပ်အကိုင်ရှားသောကြောင့်ဝင်ငွေနည်းပါးခြင်း	<input type="checkbox"/> ကျား <input type="checkbox"/> မ <input type="checkbox"/> ကျား+မ
မိခင်၊ ဘွား၊ ဇာတိနည်းပါးသောကြောင့် ဘဏ်၊ နှံ အထွက် နည်းခြင်း	<input type="checkbox"/> ကျား <input type="checkbox"/> မ <input type="checkbox"/> ကျား+မ
	<input type="checkbox"/> ကျား <input type="checkbox"/> မ <input type="checkbox"/> ကျား+မ
	<input type="checkbox"/> ကျား <input type="checkbox"/> မ <input type="checkbox"/> ကျား+မ
	<input type="checkbox"/> ကျား <input type="checkbox"/> မ <input type="checkbox"/> ကျား+မ



■ မျှော်မှန်းခြင်း- နောင်လာမည့် ( ၅ ) နှစ် အတွင်း ကျေးရွာဖွံ့ဖြိုးရေး မျှော်မှန်းလျာထားချက်များအား တင်ပြပါ။

အုပ်စုဖွံ့ဖြိုးရေးအဖွဲ့ဝင်များမှ တင်ပြသော အခက်အခဲအတားအဆီးများ

ဂေဗျာထီးဆောင်စေ့စိုက်ရေး၊ ပညာရေး၊ ဖွံ့ဖြိုးတိုးတက်လာစေရန်	<input type="checkbox"/> ကျား <input type="checkbox"/> မ <input type="checkbox"/> ကျား+ <input type="checkbox"/> မ
အသေးစားစက်မှုလုပ်ငန်းများတိုးတက်လာစေရန်	<input type="checkbox"/> ကျား <input type="checkbox"/> မ <input type="checkbox"/> ကျား+ <input type="checkbox"/> မ
လမ်း၊ မြောင်း၊ ကောင်းမွန်လာစေရန်	<input type="checkbox"/> ကျား <input type="checkbox"/> မ <input type="checkbox"/> ကျား+ <input type="checkbox"/> မ
လမ်းပြုပြင်ပြီးဆက်သွယ်ရေးကောင်းမွန်လာစေရန်	<input type="checkbox"/> ကျား <input type="checkbox"/> မ <input type="checkbox"/> ကျား+ <input type="checkbox"/> မ
စာသင်ကျောင်း၊ ခြံစိုင်းရိုး၊ ဤလာပြီး ကျေးသားများလုံခြုံမှုရှိလာစေရန်	<input type="checkbox"/> ကျား <input type="checkbox"/> မ <input type="checkbox"/> ကျား+ <input type="checkbox"/> မ
စက်ချုပ်သစ်တန်းများရရှိပြီး ထိတွေ့တက်လာစေရန်	<input type="checkbox"/> ကျား <input type="checkbox"/> မ <input type="checkbox"/> ကျား+ <input type="checkbox"/> မ
မိုက်ပျိုးရေးနည်းပညာများအသုံးပြုပြီး ဘီးနှင့် အထွက်တိုးလာစေရန်	<input type="checkbox"/> ကျား <input type="checkbox"/> မ <input type="checkbox"/> ကျား+ <input type="checkbox"/> မ
	<input type="checkbox"/> ကျား <input type="checkbox"/> မ <input type="checkbox"/> ကျား+ <input type="checkbox"/> မ
	<input type="checkbox"/> ကျား <input type="checkbox"/> မ <input type="checkbox"/> ကျား+ <input type="checkbox"/> မ
	<input type="checkbox"/> ကျား <input type="checkbox"/> မ <input type="checkbox"/> ကျား+ <input type="checkbox"/> မ



၈။ လူထုစီမံကိန်း၏ လာမည့် ( ၄ ) နှစ်အတွက် အကျုံးမဝင်သော ဦးစားပေး ဖွံ့ဖြိုးတိုးတက်မှု လုပ်ငန်း အစီအစဉ်များအားဖော်ပြပါ။

ဦးစားပေးအဆင့်	ကျေးရွာအတွက် ဦးစားပေး ဖွံ့ဖြိုးတိုးတက်မှု လုပ်ငန်းစဉ်များ	အဆိုပြုသူ (အမျိုးသားများ/ အမျိုးသမီးများ/ အမျိုးသား + အမျိုးသမီး)	အခန်းကဏ္ဍ	ဦးစားပေး အဆင့် သတ်မှတ်ချက်	ခန့်မှန်း ကုန်ကျစရိတ်	အကျိုးခံစားခွင့်ရှိသူ နှင့် မှန်းခြေအရေအတွက်		
						ကျား	မ	ပေါင်း
၁	ရွာသစ်လမ်းပြုပြင်ခြင်း	ဒဂုဗျားသား + ဒဂုဗျားသမီး	လမ်းပန်းဆက်သွယ်ရေး	၁	၅,၄၅၁,၀၀၀/-	၇၅၆	၃၀၁	၅၅၇
၂	စာသင်ကျောင်းပြုပြင်ခြင်း	ဒဂုဗျားသား + ဒဂုဗျားသမီး	ပညာရေး	၇	၅,၀၀၀,၀၀၀/-	၇၅၆	၃၀၁	၅၅၇
၃	စာသင်ကျောင်းပြင်ဆင်ရေး ပြုပြင်ခြင်း	ဒဂုဗျားသား + ဒဂုဗျားသမီး	ပညာရေး	၃	၇,၅၀၀,၀၀၀/-	၇၅၆	၃၀၁	၅၅၇
၄	လျှပ်စစ်စီးလမ်းရေး	ဒဂုဗျားသား + ဒဂုဗျားသမီး	စီးလမ်းရေး	၄	၁၇,၀၀၀,၀၀၀/-	၇၅၆	၃၀၁	၅၅၇
၅	ရေဆိုး ပြောင်း	ဒဂုဗျားသား + ဒဂုဗျားသမီး	လမ်းပန်းဆက်သွယ်ရေး	၅	၇,၀၀၀,၀၀၀/-	၇၅၆	၃၀၁	၅၅၇

၉။ လူထုစီမံကိန်း၏ လာမည့် ( ၄ ) နှစ်အတွက် အကျုံးမဝင်သော ဦးစားပေး ဖွံ့ဖြိုးတိုးတက်မှု လုပ်ငန်း အစီအစဉ်များအားဖော်ပြပါ။

အဆင့်	ကျေးရွာအတွက် ဦးစားပေး ဖွံ့ဖြိုးတိုးတက်မှု လုပ်ငန်းစဉ်များ	အဆိုပြုသူ (အမျိုးသားများ/ အမျိုးသမီးများ/ အမျိုးသား + အမျိုးသမီး)	အခန်းကဏ္ဍ
၁	စက်ချုပ်သင်တန်း	ဒဂုဗျားသမီး	livelihoods
၂	မိုက်စွန်းရေး နည်းပညာ	ဒဂုဗျားသား	မိုက်စွန်းရေး
၃			
၄			
၅			

ခေါင်းဆောင်၊ ကျေးရွာစီမံကိန်းအထောက်အကူပြုကော်မတီမှအတည်ပြုသည်။

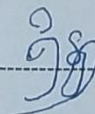
အမည် ----- ဦးဌိန် ----- လက်မှတ် -----  ----- နေ့စွဲ ----- ၄.၁၁.၁၆ -----



စတုတ္ထနှစ်စက်ဝန်း

ပုံစံ - စ-၃ ကျေးရွာခွဲ/မြို့ရွေး ဦးစားပေးအစီအစဉ် (Form PC 3)

လမ်းညွှန်ချက်၊ အဆင့်(၃)ကျေးရွာမှိုင်းများချက်အစည်းအဝေးပြီးဆုံးသောအခါ ကျေးရွာစီမံကိန်း အထောက်အကူပြု ကော်မတီသည် လူထုစည်းရုံးရေးများအကူအညီဖြင့် ဤပုံစံကိုပြည့်စုံအောင် ဖြည့်သွင်းရမည်။

လူထုစည်းရုံးရေးများ/ဝန်ထမ်း အမည် - ဦးစန်းထက်ဒေသင်

နေ့စွဲ ၂၆.၁၁.၁၇  
 ကော်ဝန်းအား အမှတ်ခြစ်ပါ (✓)  စက်ဝန်း(၁)  
 စက်ဝန်း(၂)  စက်ဝန်း(၃)  စက်ဝန်း(၄)

ပြည်နယ်/တိုင်း မန္တလေး၊ မြို့နယ် ပျော်ဘွယ်၊ ကျေးရွာအုပ်စု ဒဟတ်ကုန်း၊ ကျေးရွာ ကန်တွင်း

က။ အခက်အခဲအတားအဆီးများအားရွေးနှေးနှေးခြင်း - ယခုလက်ရှိအခြေအနေတွင်ဤကျေးရွာခွဲ/မြို့ရွေးတိုးတက်ရေးအတွက် အဓိကအခက်အခဲအတားအဆီးများသည် မည်သည့်အရာဖြစ်ပါသနည်း။ (အမျိုးသား/သမီး အားညှင်းဆုံအခက်အခဲ ၅ ခုစီဖော်ပြပါ)

အုပ်စုခွဲရွေးနှေးနှေးမှုများမှ ငါ့ပြေးသာအခက်အခဲအတားအဆီးများ	
လျှပ်စစ်ဓါတ်မရှိသည့်အတွက်စွန့်ခွာအစီအစဉ်မရှိခြင်း	<input type="checkbox"/> ကျား <input type="checkbox"/> မ ကျား+ မ
ရေဆိုးပြောင်းမရှိသော ကြောင့်ရေအစားအသောက်မရခြင်း	<input type="checkbox"/> ကျား <input type="checkbox"/> မ ကျား+ မ
ကျောင်းပြင်ဆင်ရေးမရှိသည့်ကြောင့်ကျောင်းမသုံးနိုင်ခြင်း	<input type="checkbox"/> ကျား <input type="checkbox"/> မ ကျား+ မ
စိုက်ပျိုးရေးနည်းပညာမရှိသောကြောင့် ထိန်းသိမ်းရေးနည်းပညာမရှိခြင်း	<input type="checkbox"/> ကျား <input type="checkbox"/> မ ကျား+ မ
အသက်မွေးဝမ်းကြောင်းလုပ်ငန်းမရရှိသောကြောင့်ထိန်းသိမ်းရေးနည်းပညာမရှိခြင်း	<input type="checkbox"/> ကျား <input type="checkbox"/> မ ကျား+ မ
	<input type="checkbox"/> ကျား <input type="checkbox"/> မ <input type="checkbox"/> ကျား+ မ
	<input type="checkbox"/> ကျား <input type="checkbox"/> မ <input type="checkbox"/> ကျား+ မ
	<input type="checkbox"/> ကျား <input type="checkbox"/> မ <input type="checkbox"/> ကျား+ မ
	<input type="checkbox"/> ကျား <input type="checkbox"/> မ <input type="checkbox"/> ကျား+ မ
	<input type="checkbox"/> ကျား <input type="checkbox"/> မ <input type="checkbox"/> ကျား+ မ



ခ။ မျက်မှန်ခြင်း- နောင်လာမည့် ( ၅ )နှစ် အတွင်း ကျေ ရွေးဖွဲ့ပြီးရေး မျက်မှန်လျာထားချက်၊ နားအား တင်ပြပါ။

အုပ်စုဖွဲ့စည်းရေးမှူးများမှ ဘင်ပြုသောအခက်အခဲအတားအဆီး များ	
ပူဒါခါကလေး၊ ချားစာလေ့လာ ခိုင်ဂန်	<input type="checkbox"/> ကျား <input type="checkbox"/> မ <input type="checkbox"/> ကျား+ မ
လမ်း၊ ချား ပိုမိုကောင်းမွန်လာစေရန်	<input type="checkbox"/> ကျား <input type="checkbox"/> မ <input type="checkbox"/> ကျား+ မ
ကျောင်းကြံ့ခိုင်ရေး၊ ရိုးရာဦးကျောင်း၊ ချား ပိုမိုလုံခြုံလာစေရန်	<input type="checkbox"/> ကျား <input type="checkbox"/> မ <input type="checkbox"/> ကျား+ မ
ဒုတိယအဆင့်၊ ဝမ်းကြောင်း၊ ချောင်း၊ ရိုးရာဦး၊ ဝင်ငွေထိုး လာစေရန်	<input type="checkbox"/> ကျား <input type="checkbox"/> မ <input type="checkbox"/> ကျား+ မ
မိုက်ပျိုးရေး နည်း၊ ပညာရရှိပြီး ထီးနှံအထွက် ဝင်ိုး လာစေရန်	<input type="checkbox"/> ကျား <input type="checkbox"/> မ <input type="checkbox"/> ကျား+ မ
	<input type="checkbox"/> ကျား <input type="checkbox"/> မ <input type="checkbox"/> ကျား+ မ
	<input type="checkbox"/> ကျား <input type="checkbox"/> မ <input type="checkbox"/> ကျား+ မ
	<input type="checkbox"/> ကျား <input type="checkbox"/> မ <input type="checkbox"/> ကျား+ မ
	<input type="checkbox"/> ကျား <input type="checkbox"/> မ <input type="checkbox"/> ကျား+ မ
	<input type="checkbox"/> ကျား <input type="checkbox"/> မ <input type="checkbox"/> ကျား+ မ



ဂ။ လူတစ်ပိဏ်း၏ လာမည့် (၄) နှစ်အတွက် အကျိုးဝင်သော ဦးစားပေး ဖွံ့ဖြိုးတိုးတက်မှု လုပ်ငန်း အစီအစဉ်များအားဖော်ပြပါ။

ဦးစားပေးအဆင့်	ကျေးရွာအတွက် ဦးစားပေး ဖွံ့ဖြိုးတိုးတက်မှု လုပ်ငန်းစဉ်များ	အဆိုပြုသူ (အမျိုးသားများ/ အမျိုးသမီးများ/ အမျိုးသမီး)	အခန်းကဏ္ဍ	ဦးစားပေးအဆင့်သတ်မှတ်ချက်	ခန့်မှန်းကုန်ကျစရိတ်	အကျိုးပေးစားခွင့်ရှိသူ ခန့်မှန်းခြေအရေအတွက်		
						ကျား	မ	ပေါင်း
၁	အခြေကျခြေခံရေးလုပ်ငန်း	ကျား + မ	ဦးလင်း	၁	၁၀,၀၀၀/-			
၂	ဒုတိယတန်းကျောင်းပြန်လှူဒါန်းခြင်း	ကျား + မ	လမ်းဖွံ့ဖြိုးရေး	၂	၇,၀၀၀/-			
၃	ကျောင်းခြံဆည်းဂျီ	ကျား + မ	ယူစီဂျီ	၃	၇,၀၀၀/-			
၄								
၅								

ဃ။ လူတစ်ပိဏ်း၏ လာမည့် (၄) နှစ်အတွက် အကျိုးဝင်သော ဦးစားပေး ဖွံ့ဖြိုးတိုးတက်မှု လုပ်ငန်း အစီအစဉ်များအားဖော်ပြပါ။

အဆင့်	ကျေးရွာအတွက် ဦးစားပေး ဖွံ့ဖြိုးတိုးတက်မှု လုပ်ငန်းစဉ်များ	အဆိုပြုသူ (အမျိုးသားများ/ အမျိုးသမီးများ/ အမျိုးသမီး)	အခန်းကဏ္ဍ
၁	အသက်မွေးဝမ်းကြောင်းယူမှု	မ	livelihoods
၂	စိုက်ပျိုးရေးနည်းပညာ	ကျား	စိုက်ပျိုးရေး
၃			
၄			
၅			

ခေါင်းဆောင်၊ ကျေးရွာပိဏ်းအထောက်အကူပြုကော်မတီမှအတည်ပြုသည်။

အမည် ----- ဦးမြင့်စွယ် ----- လက်မှတ် ----- မိုးစွယ် ----- နေ့စွဲ ----- ၁၆.၁၁.၁၇ -----



၁၁။ အစည်းအဝေးမှတ်တမ်းများ



ကျေးရွာအစည်းအဝေးမှတ်တမ်း

အစည်းအဝေးပြုလုပ်သည့်နေရာ ။ ။ ကန်တွင်း၊ ဦးစေတီပုနေ အိမ်  
 ကျေးရွာ ။ ။ ကန်တွင်း  
 ကျေးရွာအုပ်စု ။ ။ ဒဲယတ်ကုန်း  
 အချိန် ။ ။ ၂၀၂၁.၀၀၂  
 အစည်းအဝေးအမည် ။ ။ ၂၀၂၁ ခုနှစ်အစည်းအဝေး (ဒုတိယ)  
 တက်ရောက်သူဦးရေ ကျား ( ၂၆ ) ။ မ ( ၇၃ ) စုစုပေါင်း ( ၉၉ )

အစည်းအဝေးတွင်ဆွေးနွေးသည့်အကြောင်းအရာ။

- ၁။ ရွာရွာစီစဉ်ဆောင်ရွက်ရမည့်အရာများ ပြောကြားခြင်း
- ၂။ လူထုစုစည်းခြင်း၊ ရေးရွာ၊ နှစ်လက်ထောက်နည်းစနစ်၊ ပစ္စည်းများ ထိုမှ မိတ်ဆက်
- ၃။ စကားပြောကြားခြင်း
- ၄။ စီမံကိန်း၊ မိတ်ဆက်အားဖြင့်လည်း
- ၅။ စီမံကိန်း၊ စက်ဝိုင်းအားဖြင့်လည်း
- ၆။ လူမှုစနစ်၊ စီမံကိန်း PPA ၊ များကိုပြန်လည်ရေးဆွဲခြင်း
- ၇။ .....
- ၈။ .....
- ၉။ .....
- ၁၀။ .....



ရေးဖူးမှ ကျေးဇူးပြု၍ ထောက်ခံကမ်းမတ် ကိုယ့် စည်းခိုင်းရန် အတွက် ကော်မတီထံ  
 တစ်ခု ချင်းစီ၊ ဝဘဝန်ဝတ္တရားများ ၊ ကိုက်နာရမည့် ကျင့်ဝတ်များ ၊ ဂျော့ရှား  
 ရမည့် အချက်များ ကို အသေးစိတ် ဖြစ် လား ပြောကြားခဲ့ ပါ သည် ။ ဝိုင်းဆန်း  
 ကျေးဇူးပြု လူထု မှ မိမိတို့ ကျေးဇူးပြု ဖြိုးရေး လိုက်နာ စောင့်ရှောက် ရန် အဝဋ်ကျေး  
 ဇူးပြု စေခန့် ခွင့် အားဖြင့် ကို မိမိတို့ ဆန္ဒ ပြုလုပ် ရွေးချယ်ပေး ခဲ့ ပါ သည် ။ ထို့နောက်  
 ပြာဥဒေါင်းဆောင် မှ ကော်မတီထံ များ အထူးဖြင့် မိမိတို့ ဝဘဝန် ကို ကျ ပွန်  
 စွာ လိုက်နာ စောင့်ရှောက် ၊ ကျေးဇူးပြု လူထု အပေး ဖြင့် လည်း အစည်း အဝေး များ ၊ လုပ်  
 ငန်း များ လိုက်နာ စောင့်ရှောက် ရာ တွင် ပူးပေါင်း ပါ သ် ပေး ကြရန် တိုက်တွန်း ပြောကြား  
 ကာ အစည်း အဝေး အား ဂရုနား ဂဗိုက် ပါ သည် ။





ဆုံးဖြတ်ချက်များ

၁။ ဂုဏ်ထူးဆောင်ရွက်ရန် အတွက် ဦးစားပေးလုပ်ငန်း အဖြစ် စာအုပ်ကျောင်း

ပြုပြင်ဆင်နွှဲခြင်းကို ရွေးချယ်ခဲ့ပါသည်။ ဦးစားပေးလုပ်ငန်း လုပ်ငန်း

၂။ ဦးစားပေးလုပ်ငန်း အတွက် ဦးစားပေးရွေးချယ်ရန် လုပ်ဆောင်မှု

ယူဆထားရာတွင် ဖြစ်ပါသည်။

၃။ ကျေးဇူးတင်ခံရမှု ရှိပြီး အဖွဲ့ကို ရွေးချယ် ဖွဲ့စည်းပေးခဲ့ပါသည်။

၄။

၅။

မှတ်တမ်းတင်သူ

*[Signature]*

အမည် - ဦးစန်းတင်အောင်

ရာထူး - လူထုဆောင်ရွက်ရေးဦးစီးဌာန

ရက်စွဲ - ၂၀၁၁.၁၀

အတည်ပြုသူ

*[Signature]*

အမည် - ဦးသန်းလွင်

ရာထူး - နယ်စားရေးဝန်ထမ်း

ရက်စွဲ - ၂၀၁၁.၁၀



ကဏ္ဍအလိုက် အခက်အခဲမှတ်တမ်း

ကျေးရွာအုပ်စု - ဒဟတ်ကုန်း

ကျေးရွာ - ကန်တွင်း

ကဏ္ဍအလိုက် ဦးစားပေးလုပ်ငန်းချုပ်ယောား

ကဏ္ဍ	ဦးစားပေးအဆင့်	လုပ်ငန်းအမျိုးအစား	အဆိုပြုသူ(အမှန်ခြစ်ရန်)			ခုနှစ်	ထောက်ပံ့မည့်အဖွဲ့အစည်း(သို့)ဌာန	မှတ်ချက်
			ကျား	မ	ကျား+မ			
အခြေခံအဆောက်အအုံကဏ္ဍ (လမ်း/တံတား/ရေရရှိရေး/မီးလောင်ရေး)	၁	ရွာယာကမ်းပြင်ပြင်ဆင်ခြင်း			✓	၂၀၁၉	လူထုပစ်မှတ်ပြု	
	၂	လျှပ်စစ်ဓာတ်အားပေးရေးအစီအစဉ်			✓	၂၀၁၉	လူထုပစ်မှတ်ပြု	
	၃	ရေဆိုးပြောင်း			✓	၂၀၁၉	လူထုပစ်မှတ်ပြု	
	၄							
	၅							
လူမှုဝန်းကျင်ကဏ္ဍ (ပညာရေး/ ကျန်းမာရေး နှင့် ဆိုင်သောအဆောက်အအုံများနှင့် အခြားလိုအပ်ချက်များ)	၁	စာသင်ကျောင်းပြင်ဆင်ခြင်း			✓	၂၀၁၉	ပညာရေး	
	၂	စာသင်ကျောင်းခြံစိုက်ရေး			✓	၂၀၁၉	ပညာရေး	
	၃							
	၄							
	၅							
သက်မွေးဝမ်းကျောင်းကဏ္ဍ (စိုက်ပျိုးရေး/ မွေးမြူရေး နှင့် ဆိုင်သော အဆောက်အအုံများ အခြား လိုအပ်ချက်များ)	၁	စက်ချုပ်သင်တန်း		✓		၂၀၁၉		
	၂	ခိုက်ပျိုးရေးနည်းပညာ				၂၀၁၉	မိုက်ပျိုးရေး	
	၃							
	၄							
	၅							
သဘာဝဘေးအန္တရာယ်လျော့ပါးရေး ကဏ္ဍ	၁							
	၂							
	၃							
	၄							
	၅							
အခြားကဏ္ဍ (ဌာနဆိုင်ရာများသို့ လွှဲပြောင်းနိုင်ခြင်း နှင့် အကောင်အထည်ဖော်ဆောင်ရွက်ပေးနိုင်ခြင်းမရှိသော လုပ်ငန်းများ)	၁							
	၂							
	၃							
	၄							
	၅							



စတုတ္ထနှစ် စက်ဝန်း

ပုံစံ - ၁ - ၁ ကျေးရွာအခြေခံအချက်အလက်များ (Form PC 1)

လယ်ညွှန်မှတ်ပုံစံ၊ ကျေးရွာတစ်ရွာသို့ ပထမဆုံးပိတ်ဆင်ရေးသွားရောက်သောအခါ လူထုစည်းရုံးရေးမှူးသည် ကျေးရွာခေါင်းဆောင်များအားကျေးရွာအချက်အလက်များကိုပေးကြား ရန်ပုံစံတောင်းခံရသည်။ ဤအချက်အလက်များကိုပိတ်ဆင်စက်အစည်းဝေးပုဂ္ဂိုလ်တောင်းခံရမည်။ ပိတ်ဆင်စက်အစည်းဝေးတွင် လူထုစည်းရုံးရေးမှူးသည် ဤအချက်အလက်များအား စစ်ဆေးပြီး မှန်ကန်အောင်ပြုလုပ်ရမည်။ ပြီးနောက်တွင် လူထုစည်းရုံးရေးမှူးမှ သတင်းအချက်အလက်ထိခိုက်မှု၊ Tablets မှ တစ်ဆင့် ဖြည့်သွင်းရမည်။

ကျေးရွာခေါင်းဆောင် အမည် ဦး သန်း ညွှန်	ကျေးရွာခေါင်းဆောင်၏ ဝန်းနံပါတ် ၀၇-၂၀၂၇၃၆၇၆	လူထုစည်းရုံးရေးမှူး၏အမည် ဦး စန္ဒာ ထွန်း
ပြည်နယ်/တိုင်းဒေသကြီး မန္တလေး	မြို့နယ် ဧရာဝတီ	ကျေးရွာအုပ်စု ဒဂုန်ကျွန်း
		ကျေးရွာ ကျန်ထွန်း

က၊ လူဦးရေ

လူမျိုးစု	အိမ်ထောင်စုအရေအတွက်	ကိုးကွယ်သည့်ဘာသာ	အိမ်ထောင်စုအရေအတွက်
လူမျိုးစု (၁) - ၂၅၁	133	ဘာသာ(၁) - ၂၄၆	133
လူမျိုးစု (၂) -----		ဘာသာ(၂) -----	
လူမျိုးစု (၃) -----		ဘာသာ(၃) -----	
လူမျိုးစုစရာ -----		ဘာသာစရာ -----	
အခြား			
	အရေအတွက်		
မသန်စွမ်းသူများ	2		
သက်ကြီးရွယ်အိုများ (၆၅ နှစ် နှင့် အထက်)	67		
စစ်ဘေးရှောင်	-		



	အမျိုးသား(အရေအတွက်)	အမျိုးသမီး(အရေအတွက်)	စုစုပေါင်းအရေအတွက်
လူဦးရေ			
လူမျိုးစု (၁) <del>၂၂၅</del>	၂၅၈	၃၀၃	၅၆၁
လူမျိုးစု (၂)-----			
လူမျိုးစု (၃)-----			
အခြား			
အိမ်ထောင်ဦးစီး	၁၁၅	၁၈	၁၃၃

(ခ) အခြေခံအဆောက်အအုံ အသုံးအဆောင်များ

စာသင်ကျောင်း	အမှတ် ခြံမပါ	ကျန်းမာရေး	အမှတ်ပြု စံမပါ	ဘာသာရေးအဆောက် အအုံများ	အမှတ် ခြံမပါ
အထက်တန်းကျောင်း	<input type="checkbox"/>	ဆေးရုံ	<input type="checkbox"/>	စေတီ	<input checked="" type="checkbox"/>
အလယ်တန်းကျောင်း	<input type="checkbox"/>	ကျန်းမာရေးဌာန	<input type="checkbox"/>	ဘုန်းကြီးကျောင်း	<input checked="" type="checkbox"/>
မူလတန်းကျောင်း	<input checked="" type="checkbox"/>	ကျန်းမာရေးဌာနခွဲ	<input type="checkbox"/>	ဟိန္ဒူဘုရားကျောင်း	<input type="checkbox"/>
မူကြိုကျောင်း	<input type="checkbox"/>	ဆေးပေးခန်း	<input type="checkbox"/>	ခရစ်ယာန်ကျောင်း	<input type="checkbox"/>
အခြား	<input type="checkbox"/>	အခြား	<input type="checkbox"/>	ဗလီ	<input type="checkbox"/>
				အခြား	<input type="checkbox"/>
မှတ်ချက်		မှတ်ချက်		မှတ်ချက်	



(ဂ) ကျွမ်းကျင်သူများမှတ်တမ်း (ကျေးရွာတွင်နေထိုင်သော သို့မဟုတ် တခြားရွာမှလာပေးပက်သောကျွမ်းကျင်သူများ)

(၁) ကောင်းကျောင်း			(၂) ကျန်းမာရေး			(၃) လက်မှုညာရှင်		
	ရွာတွင်နေထိုင်သူ	အခြားရွာမှလာသူ		ရွာတွင်နေထိုင်သူ	အခြားရွာမှလာသူ		ရွာတွင်နေထိုင်သူ	အခြားရွာမှလာသူ
မူလတန်းပြဆရာ/မ	<input checked="" type="checkbox"/>	<input type="checkbox"/>	ဆေးဝန်	<input type="checkbox"/>	<input type="checkbox"/>	လက်သမား	<input checked="" type="checkbox"/>	<input type="checkbox"/>
အထက်တန်းပြဆရာ/မ	<input type="checkbox"/>	<input type="checkbox"/>	လက်ထောက်ကျန်းမာရေးမှူး	<input type="checkbox"/>	<input type="checkbox"/>	ပန်းရုံ	<input checked="" type="checkbox"/>	<input type="checkbox"/>
အလယ်တန်းပြဆရာ/မ	<input type="checkbox"/>	<input type="checkbox"/>	အခြားသမီးကျွမ်းကျင်ရေးဆရာမ	<input type="checkbox"/>	<input type="checkbox"/>	လျှပ်စစ်ကျွမ်းကျင်ပီးသမား	<input type="checkbox"/>	<input type="checkbox"/>
မူကြိုဆရာ/မ	<input type="checkbox"/>	<input type="checkbox"/>	သားဖွားဆရာ	<input type="checkbox"/>	<input checked="" type="checkbox"/>	ရေပိုက်သွယ်သူ	<input checked="" type="checkbox"/>	<input type="checkbox"/>
အခြား	<input type="checkbox"/>	<input type="checkbox"/>	ပြည့်သူ့ကျန်းမာရေးလုပ်သား	<input type="checkbox"/>	<input type="checkbox"/>	စက်ပြင်ဆရာ	<input checked="" type="checkbox"/>	<input type="checkbox"/>
မှတ်ချက်			မှတ်ချက်			မှတ်ချက်		

(ဃ) ကျေးရွာသို့ ရောက်ရှိနိုင်သည့်လမ်းအခြေအနေ၊ /ကျေးရွာ တစ်ရွာသည် ၎င်း၏ကျေးရွာအုပ်စုနှင့် ဆက်သွယ်ထားသောလမ်းအခြေအနေ (အောက်ပါတို့ကိုပိုင်းပါ)

- ကျောက်ကြမ်းလမ်း      ကတ္တရာလမ်း      ကျွန်းကရင်လမ်း      မော်တော်ဆိုင်ကယ်လမ်း
- ကျောက်စင်းလမ်း      ခြေသားလမ်း      လှသွားလမ်း      အခြား \_\_\_\_\_

(င) ကျေးရွာပုံနှိပ်ပုံစံချက်

ပိုင်းပါ

(၁) လူဝတ်ယူပြီးစီမံကိန်းမတင်မှီ ဤကျေးရွာတွင် ကျေးရွာပုံနှိပ်ပုံစံချက်ရှိခဲ့ပါသလား?

ပိုင်းပါသည်/မပိုင်းပါ/မသိပါ

(၂) ရှိခဲ့ပါလျှင် ဤစီမံချက်ကို မည်သည့် ဝန်းကျင်တွင် ဖြစ်ထင်ပါသနည်း?

နှစ်-----/မသိပါ

(၃) ဤစီမံချက်ကို မြို့နယ်မှအတည်ပြုခဲ့ပါသလား?

ပြုခဲ့ပါသည်/မပြုခဲ့ပါ/မသိပါ



(စ) ဝန်ထမ်းအကွာအဝေး

(၁) ဤကျေးရွာ၏ ဗဟိုမှ ဝင်းကျေးရွာအုပ်စု၏ ဗဟိုဒေသထိ ဝေးရီးမိုင်မည်မျှ ကွာဝေးသနည်း? မိုင် ၂ / မသိပါ

(၂) ဤကျေးရွာမှ ဝင်းကျေးရွာအုပ်စု၏ ဗဟိုဒေသထိ လာရာတွင် ကြားဖြင့် သည့်အချိန်၊

ခြောက်သွေ့ရာသီတွင် ကြားချိန် ၁၀ မိနစ် - ဝက်လာရီ (မော်တော်ဆိုင်ကယ်) ခြေလျင်/လား/မော်တော်ဘုတ်/

အခြား -----

မိုးရာသီတွင် ကြားချိန် ၂၀ မိနစ် - ဝက်လာရီ (မော်တော်ဆိုင်ကယ်) ခြေလျင်/လား/မော်တော်ဘုတ်/

အခြား -----

(ဆ) ပတ်ဝန်းကျင်ဆိုင်ရာ သဘာဝဘေးအန္တရာယ်

ဤကျေးရွာတွင် ခြေကြီးခြင်းကဲ့သို့ သဘာဝဘေးအန္တရာယ် ကျရောက်ဖူးခြင်း ရှိပါသလား။

မရှိပါ  ရှိပါသည် ရှိလျှင် ဖော်ပြပါ -----

(ဇ) ကျေးရွာတွင် ခွဲစည်းထားသော အဖွဲ့အစည်းများ

လူထုဗဟိုပြုပီပီကိန်းမတိုင်မီ ဤကျေးရွာတွင် ကျေးရွာဖွံ့ဖြိုးရေးအတွက် အစိုးရ(သို့) ရွာသားများကိုင်တိုင်(သို့) ပီပီကိန်းတစ်ခုခုမှ ခွဲစည်းထားသည့် အဖွဲ့အစည်းများ ရှိပါသလား။

(၁) -----

(၂) -----

(ဈ) အထွေထွေအုပ်ချုပ်ရေး ဦးစီးဌာန (GAD) မှ မှတ်တမ်းတင်ထားခြင်း

ဤကျေးရွာသည် အထွေထွေအုပ်ချုပ်ရေး ဦးစီးဌာန (GAD) မှ မှတ်တမ်းတင်ထားမှု ရှိပါသလား။

မရှိပါ  ရှိပါသည်

ကျေးရွာခေါင်းဆောင်

အမည် ဦးသန်းညွန့်

လက်မှတ် Thu ဇန. ၉ ၁၅. ၁၁. ၁၇

လူထုစည်းရုံးရေးမှူး

အမည် ဦးစန်းဝင်းဝင်း

လက်မှတ် [Signature] ဇန. ၉ ၁၅. ၁၁. ၁၇



ပုံစံ - ၀-၂ - မိမိတို့၏အသိပညာ (PC 2)

လက်ညှိုးနှုတ် ကျေးဇူးတင်အတွက် ညွှန်ကြားရေးမှူးချုပ်/လက်ထောက်မှည့်ညွှန်ရေးမှူးမှ	မိမိတို့၏အသိပညာအတွက် တစ်နှစ်တစ်ကြိမ် ဖြစ်စေရန်
စည်းစိမ်ရေးမှူး/လက်ထောက်မှည့်ညွှန်ရေးမှူး၏အသိပညာ အပည့် - ဦးစိုးထွန်းထွန်းထွန်း	၁၆.၁၂.၂၀၂၀
၀၃.၆ ၁၅.၁၁.၂၀	တက်ရောက်မှု (၁) <input type="checkbox"/> တက်ရောက်မှု (၂) <input type="checkbox"/> တက်ရောက်မှု (၃) <input type="checkbox"/>
ပြည်နယ်/တိုင်း	မြို့နယ်
မန္တလေး	ပုသိမ်
ကျေးဇူးတင်အတွက်	ကျေးဇူးတင်အတွက်

မိမိတို့၏အသိပညာအတွက်	၀၃.၆		အသိပညာအတွက် တက်ရောက်မှုအရေအတွက်				
	လက်ညှိုးနှုတ်	ကျေးဇူးတင်အတွက်	အသိပညာ	အသိပညာ	အသိပညာ	အသိပညာ	အသိပညာ
၀၁ ကျေးဇူးတင်အတွက် မိမိတို့၏အသိပညာအတွက်	၁၅.၁၁.၂၀	၁၆.၁၁.၂၀	၃၆	၆၇	၆၇	၆၇	၆၇
၀၂ ကျေးဇူးတင်အတွက် မိမိတို့၏အသိပညာအတွက်	၁၆.၁၁.၂၀	၁၆.၁၁.၂၀	၃၆	၆၇	၆၇	၆၇	၆၇
၀၃ ကျေးဇူးတင်အတွက် မိမိတို့၏အသိပညာအတွက်	၁၅.၁၁.၂၀	၁၆.၁၁.၂၀	၆	၆၇	၆၇	၆၇	၆၇
၀၄ မိမိတို့၏အသိပညာအတွက် မိမိတို့၏အသိပညာအတွက်	၁၅.၁၁.၂၀	၁၆.၁၁.၂၀	၆၇	၆၇	၆၇	၆၇	၆၇



ပုံစံ - ၈-၃ ကျေးရွာခွဲဖြိုခေး ဦးတမ်းအစီအစဉ် (Form PC 3)

လယ်ယာနှင့်မြေ အကျိုးပြုကျေးရွာများနှင့်မြေပိုင်ဆိုင်မှုအခြေအနေအထားအစီအစဉ် ကျေးရွာစီမံကိန်း အထောက်အကူပြု  
 ကော်မတီသည် လူထုစည်းရုံးရေးများအကူအညီဖြင့် ဤကဲ့သို့ဖြစ်အောင် ဖြည့်သွင်းရမည်။

လူထုစည်းရုံးရေးများ/ဝန်ထမ်း အမည် - မြို့စနစ် ထက်ဒေသခံ

ခုနှစ် ၂၀၂၁-၂၀၂၂ ခုနှစ်

ကော်မတီအား အမှတ်ဖြစ်ပါ (✓)  စက်ဝန်း(၁)  
 စက်ဝန်း(၂)  စက်ဝန်း(၃)  စက်ဝန်း(၄)

ပြည်နယ်/တိုင်း မန္တလေး	မြို့နယ် ပျော်ဘွယ်	ကျေးရွာအုပ်စု ဒုတိယကုန်း	ကျေးရွာ ကန်တိုင်း
---------------------------	-----------------------	-----------------------------	----------------------

ကေး အစီအစဉ်အစီအစာအစီအစဉ်များအား စစ်ဆေးခြင်း - ယခု လက်ရှိအခြေအနေအထားတွင် ဤကျေးရွာနှင့် မြို့တိုးတက်ရေးအတွက် အဓိကအစီအစဉ်အစီအစာအစီအစဉ်များသည် မည်သည့်အခြေအနေအထားတွင် ရှိပါသနည်း။ (အမျိုးသား/သမီး အားပေးဆုံးအစီအစဉ် ၅ ခုစီဖော်ပြပါ)

ဆိုင်ရာစွဲစာအစီအစဉ်များမှ ငါ့ပြင်ပအစီအစဉ်အစီအစာအစီအစဉ်များ	
ကျွန်ုပ်တို့၏ မရှိသည့် အထွက်စွာ အစီအစဉ်အစီအစဉ်များ များစွာ ရှိပါသည်။	<input type="checkbox"/> ကျား <input type="checkbox"/> မ <input type="checkbox"/> ကျား + မ
ကျေးရွာ၏ မြေပိုင်ဆိုင်မှု မရှိသော ကြောင့် စီမံကိန်း မရှိပါ။	<input type="checkbox"/> ကျား <input type="checkbox"/> မ <input type="checkbox"/> ကျား + မ
ကျေးရွာ၏ မြေပိုင်ဆိုင်မှု မရှိသော ကြောင့် စီမံကိန်း မရှိပါ။	<input type="checkbox"/> ကျား <input type="checkbox"/> မ <input type="checkbox"/> ကျား + မ
မြေပိုင်ဆိုင်မှု မရှိသော ကြောင့် စီမံကိန်း မရှိပါ။	<input type="checkbox"/> ကျား <input type="checkbox"/> မ <input type="checkbox"/> ကျား + မ
အသက်မွေးဝမ်းကြောင်း မရှိသော ကြောင့် စီမံကိန်း မရှိပါ။	<input type="checkbox"/> ကျား <input type="checkbox"/> မ <input type="checkbox"/> ကျား + မ
	<input type="checkbox"/> ကျား <input type="checkbox"/> မ <input type="checkbox"/> ကျား + မ
	<input type="checkbox"/> ကျား <input type="checkbox"/> မ <input type="checkbox"/> ကျား + မ
	<input type="checkbox"/> ကျား <input type="checkbox"/> မ <input type="checkbox"/> ကျား + မ
	<input type="checkbox"/> ကျား <input type="checkbox"/> မ <input type="checkbox"/> ကျား + မ
	<input type="checkbox"/> ကျား <input type="checkbox"/> မ <input type="checkbox"/> ကျား + မ





၈။ လူတစ်ပုံကိန်း၏ လာမည့် (၄) နှစ်အတွက် အကျုံးဝင်သော ဦးစားပေး ဖွံ့ဖြိုးတိုးတက်မှု လုပ်ငန်း အစီအစဉ်များအားဖော်ပြပါ။

ဦးစားပေးအဆင့်	ကျေးရွာအတွက် ဦးစားပေး ဖွံ့ဖြိုးတိုးတက်မှု လုပ်ငန်းစဉ်များ	အဆိုပြုသူ (အမျိုးသားများ/ အမျိုးသမီးများ/ အမျိုးသား+ အမျိုးသမီး)	အခန်းကဏ္ဍ	ဦးစားပေး အဆင့် သတ်မှတ်ချက်	ခန့်မှန်း ကုန်ကျစရိတ်	အကျိုးခံစားခွင့်ရှိသူ နှင့် မှန်းခြေအရေအတွက်		
						ကျား	မ	ပေါင်း
၁	ရွာတွင်း လျှပ်စစ်ဓာတ်အား (၇.၂ ဧကရေ)	ကျား + မ	ဓားလှေ	၁	၁၀,၀၀၀/-			
၂	ဒုတိယတန်း ရေပြောင်း	ကျား + မ	လမ်းဖွံ့ဖြိုးရေး	၂	၇,၀၀၀/-			
၃	ကျောင်း ဖြစ်ရောက်ရေး	ကျား + မ	ယူဆချက်	၃	၇,၀၀၀/-			
၄								
၅								

၉။ လူတစ်ပုံကိန်း၏ လာမည့် (၄) နှစ်အတွက် အကျုံးဝင်သော ဦးစားပေး ဖွံ့ဖြိုးတိုးတက်မှု လုပ်ငန်း အစီအစဉ်များအားဖော်ပြပါ။

အဆင့်	ကျေးရွာအတွက် ဦးစားပေး ဖွံ့ဖြိုးတိုးတက်မှု လုပ်ငန်းစဉ်များ	အဆိုပြုသူ (အမျိုးသားများ/ အမျိုးသမီးများ/ အမျိုးသား+ အမျိုးသမီး)	အခန်းကဏ္ဍ
၁	အသက်မွေး ဝမ်းကြောင်း ယူဆချက်	မ	livelihoods
၂	စိုက်ပျိုးရေး နည်းလမ်း	ကျား	စိုက်ပျိုးရေး
၃			
၄			
၅			

ခေါင်းဆောင်၊ ကျေးရွာစီမံကိန်းအထောက်အကူပြုကော်မတီမှ အတည်ပြုသည်။

အမည် ဦးမြင့်စွာ လက်မှတ် စွာ နေ့စွဲ ၁၆.၁၁.၁၇



၁။ မျက်နှာပြင်- မောင်လာမည့် ( ၅ )နှစ် အတွင်း ကျ စွန့်ပြီးစေ မျက်နှာလျှော့ထားချက်များအား တင်ပြပါ။

ဆုပ်ကွဲ၊ စွေးမွှေးမှုများမှ ဘင်ပြင်သာအစက်အပဲအတားအဆီးများ	
ညာအာခါ ကလေးများ စာတတ်လာနိုင်ရန်	<input type="checkbox"/> ကျား <input type="checkbox"/> မ ကျား+ မ
လမ်းများ ပိုမိုကောင်းမွန်လာစေရန်	<input type="checkbox"/> ကျား <input type="checkbox"/> မ ကျား+ မ
ကျောင်းပြင်ဆင်မှုများကို ဂရုပြုပြီး ကျောင်းသားများ ပိုမိုလေ့လာလာစေရန်	<input type="checkbox"/> ကျား <input type="checkbox"/> မ ကျား+ မ
ဒဂုန်အစွယ်စုံ၊ ဝမ်းကြောင်း၊ သစ်တန်းဂရုပြု၊ ဝင်ငွေတိုး လာစေရန်	<input type="checkbox"/> ကျား <input type="checkbox"/> မ ကျား+ မ
မိုက်ပျိုးရေး နည်းပညာဂရုပြုပြီး သီးနှံအထွက်တိုးတက်လာစေရန်	<input type="checkbox"/> ကျား <input type="checkbox"/> မ ကျား+ မ
	<input type="checkbox"/> ကျား <input type="checkbox"/> မ ကျား+ မ
	<input type="checkbox"/> ကျား <input type="checkbox"/> မ ကျား+ မ
	<input type="checkbox"/> ကျား <input type="checkbox"/> မ ကျား+ မ
	<input type="checkbox"/> ကျား <input type="checkbox"/> မ ကျား+ မ
	<input type="checkbox"/> ကျား <input type="checkbox"/> မ ကျား+ မ



အစည်းအဝေးမှတ်တမ်းများ စတုတ္ထနှစ်စက်ဝန်း



စတုတ္ထအစည်းအဝေးမှတ်တမ်း

အစည်းအဝေးပြုလုပ်သည့်နေရာ ။ ဦးမောင်ဗုဂံနအိမ်  
 ကျေးရွာ ။ ။ ကန်တွင်း  
 ကျေးရွာပျပ်စု ။ ။ ဇယော်လျှော်  
 အချိန် ။ ။ ၂၇:၀၀)နာရီ  
 အစည်းအဝေးအမည် ။ ။ ပထမအကြိမ်အစည်းအဝေး  
 တက်ရောက်သူဦးရေ ကျား ( ၃၃ )၊ မ ( ၃၆ ) စုစုပေါင်း ( ၆၇ )

အစည်းအဝေးတွင်ဆွေးနွေးသည့်အကြောင်းအရာ

- ၁။ ရေဒူးရွာရွာခြံ ခရီး ကောင်းစွာ ဆောင်ရွက် ဆောင်ရွက် ဆောင်ရွက်ခြင်း
- ၂။ ရေဒူးရွာရွာ ခရီး ရှေး ချွန် နှင့် ဆက်တိုက်နှစ် ပညာ ရှေး ချွန်
- ၃။ မိတ်ဆက် စကား ပြောကြားခြင်း
- ၄။ စီမံကိန်း မိတ်ဆက်စကား ဖြစ် ဆက်ခြင်း
- ၅။ စီမံကိန်း စီမံကိန်း စကား ဖြစ် ဆက်ခြင်း
- ၆။ ရေဒူးရွာ ရွာချွန် (PRA) ကို ရေး ဆွဲခြင်း
- ၇။ စကားစာ ဝန်ဆောင် ရွေး ချယ်ခြင်း
- ၈။
- ၉။
- ၁၀။



ဧည့်သည်များ (ပြောသူနှင့်အကြောင်းအရာကိုတွဲဖက်တင်စားရန်)

ဧည့်သည်များသည် ဆင်းရဲဒုက္ခ ဖျောက်ဖျက်ပေးရန် နိမိတ်တို့၏ အထောက်အကူပြုပေးရန်အတွက် ဖွဲ့စည်းထားပြီးဖြစ်ပြီး ဖွဲ့စည်းပုံအခြေခံဥပဒေနှင့်အညီ အလုပ်အကိုင်များကို ဆောင်ရွက်ပေးရန် အတွက် ဖွဲ့စည်းထားပါသည်။

ထို့အပြင် ဧည့်သည်များသည် ငွေကြေးဥပဒေနှင့်အညီ အလုပ်အကိုင်များကို ဆောင်ရွက်ပေးရန် အတွက် ဖွဲ့စည်းထားပါသည်။ ဧည့်သည်များသည် အလုပ်အကိုင်များကို ဆောင်ရွက်ပေးရန် အတွက် ဖွဲ့စည်းထားပါသည်။



ဆုံးဖြတ်ချက်များ

၁။ လေ့လာရေးအဖွဲ့ဝင်များသည် အခြားအဖွဲ့ဝင်များထံမှ အချက်အလက်များကို

ရရှိအားမဲပေးရွေးချယ်ရန်ပါ သို့မဟုတ်

၂။ လူထုဝန်းပေါင်းစည်းမှုများကို စစ်ဆေးပြီးနောက် ကျန်းမာရေးဆိုင်ရာ

ပါဝင်ပါသည်။

၃။

၄။

၅။

မှတ်တမ်းတင်သူ *[Signature]*  
အမည် - ဦးစန်းထက်အောင်  
ရာထူး - လူထုဆန္ဒချုံးရေးဦးစီးဌာန  
ရက်စွဲ - ၂၀၁၁.၁၁.၁၇

အတည်ပြုသူ *[Signature]*  
အမည် - ဦးသန်းဦး  
ရာထူး - ရွာရွဲခေါင်းဆောင်  
ရက်စွဲ - ၂၀၁၁.၁၁.၁၇



ကျေးရွာအစည်းအဝေးမှတ်တမ်း

အစည်းအဝေးပြုလုပ်သည့်နေရာ ။ ။ ဦးမောင်ပုနေအိမ်  
 ကျေးရွာ ။ ။ ကန်တွင်း  
 ကျေးရွာအုပ်စု ။ ။ ဒဂုံတိုင်း  
 အချိန် ။ ။ ၂၀၁၂ ခုနှစ် ဇူလိုင်လ ၁၀ ရက်နေ့  
 အစည်းအဝေးအမည် ။ ။ ဒုတိယအကြိမ်အစည်းအဝေး  
 တက်ရောက်သူဦးရေ ကျား ( ၃၃ )၊ မ ( ၃၆ ) စုစုပေါင်း ( ၆၉ )

အစည်းအဝေးတွင်ဆွေးနွေးသည့်အကြောင်းအရာ။

- ၁။ ရွာဥပဒေရေးရာနှင့်ဆက်စပ်၍ အစည်းအဝေးပြုလုပ်ခြင်း
- ၂။ ဒုတိယအကြိမ်အစည်းအဝေးပြုလုပ်ခြင်း
- ၃။ ကျေးရွာအစည်းအဝေးအဖွဲ့အစည်းဖွဲ့စည်းခြင်း
- ၄။ ကော်မတီများ၏ တာဝန်ဝတ္တရားများ၊ ကျွန်ုပ်တို့၏ လုပ်ငန်းစဉ်များ
- ၅။ ကျေးရွာစီမံခန့်ခွဲမှု အဖွဲ့အစည်းဖွဲ့စည်းခြင်း
- ၆။ .....
- ၇။ .....
- ၈။ .....
- ၉။ .....
- ၁၀။ .....



ဆွေးနွေးချက်များ (ပြောသည့်အကြောင်းအရာကိုတွဲဖက်တမ်းတင်ရန်)

- ရွာခွဲစေလိမ့်-ဆောင်းဦးသန်း-ညွန့်မှ မာ-ခုလိုအာစည်းအဝေး-ကိုဝက်ကောက်မှသာ မိမိတို့-ကိုယ်တိုင်-ရွေးချယ်ခွင့်မရဘဲ-ပြစ်ကြောင်း-၊ နောက်ဆုံး-စက်ဝန်း-ပြစ်သည့် နှစ်-အသိ-ရွာလူထု-လည်း-တက်တက်ကြွကြွ-လုပ်ဆောင်-ကူညီပေး-ရန်-ကို အပ်ကြောင်း-ပြောကြားခဲ့ပါသည်။
- လူထုစည်းရုံးရေး-မှူးမှအစည်းအဝေး-တက်ကောက်လာသူများ-ကိုအမျိုးသား-အမျိုးသမီး-အဖွဲ့ခွဲ၍-ဆွေးနွေး-စေခဲ့သည်။
- အဖွဲ့-၂၂-ဖွဲ့-မှ-၇၅၅-သော-ဆွေးနွေး-ချက်များ-ကိုအနှစ်ချုပ်ကာ-ကျေးရွာ-၂၅-မြို့-၇-အတွက်-မိမိ-ပေး-ရွေး-ချယ်-စေရာ-ဦး-စား-ပေး-၂၂-အဖြစ်-ရွာတွင်း-လှုပ်-စစ်-မီး-သွပ်-တန်း-ဖြင့်-၂၂-အုပ်စု-စီ-ရေ-ပြောင်း-၂၃-၂-စာ-သင်္ကြောင်း-ဖြင့်-စည်း-ရုံး-ပြုလုပ်-ခြင်း-တို့-ပြစ်-ပါ-သည်။
- လူထုစည်းရုံးရေး-မှူးမှ-နောက်ဆုံး-စက်ဝန်း-ပြစ်သည့်-အတွက်-ကဲ့သို့-လူထု-ကျန်-ကန်-အား-မှန်-မှန်-ကန်-ကန်-သို့-ရမည်-ဖြစ်-သော-ကြောင့်-ရ-ပုံ-ငွေ-ပို-မရှိ-တတ်-မိ-တို့-ကို-ကွပ်ကဲ-စွာ-မှီ-ကိုင်-ရန်-ကြောင်း-ဆွေးနွေး-တင်-ပြော-ခဲ့-ပါ-သည်။
- လက်ထောက်-နည်း-မ-လုပ်-မှူး-မှ-မီး-လေး-ရေး-လုပ်-ဆောင်-ရာ-တွင်-လူထု-အပ်-သည်-အချက်-အလက်-များ-ကို-ဆွေး-နွေး-တင်-ပြော-ခဲ့-ပါ-သည်။
- လူထုစည်းရုံးရေး-မှူးမှ-ကျေးရွာ-စီမံခန့်ခွဲမှု-အဖွဲ့-တော်ဝင်-ဝတ္တရား-များ-၊ ကျွန်ုပ်တို့-ကို-ရှမ်း-လမ်း-ခံ-ပါ-သည်။
- ကျေးရွာ-လူထု-မှ-ကျေးရွာ-စီမံခန့်ခွဲမှု-အဖွဲ့-ကို-ရွေး-ချယ်-ဖွဲ့-စည်း-ပေး-ခဲ့-ပါ-သည်။
- ရွာခွဲစေလိမ့်-ဆောင်းဦးသန်း-ညွန့်မှ-ကော်မတီ-နှစ်ရွာ-လူထု-တစ်-သား-တည်း-ဖြစ်-မှ-သာ-အစား-နည်း-ပြီး-လုပ်-ငန်း-အောင်-မြင်-မည်-ဖြစ်-ကြောင်း-အချက်-မှာ-စကား-ပြောကြား-ကာ-အစည်းအဝေး-အား-ရပ်နား-လိုက်-ပါ-သည်။



ဆုံးဖြတ်ချက်များ

၁။ .....ခေတ်မီအင်အားစုတို့တွင် ရွာတွင်း လှုပ်ရှားရေး ဘဏ္ဍခွဲများဖြင့် ၄ ဒေသကျော်  
.....ကို လုပ်ဆောင်မှုများစေရန် ဆုံးဖြတ်ခဲ့ပါသည်။

၂။ .....ကျေးရွာစီစံချိန် ၁၁ ဖွဲ့ကို ရွေးချယ်ဖွဲ့စည်းပေးခဲ့ပါသည်။ "

၃။ .....

၄။ .....

၅။ .....

မှတ်တမ်းတင်သူ

*Jel*

အမည် - ဒွါးစန်းထက်ဒောင်း

ရာထူး - ကုလထုစည်းရုံးရေးမှူး

ရက်စွဲ - ၁၆. ၁၁. ၁၇

အတည်ပြုသူ

*Thu*

အမည် - ဒွါးသန်းမာန်

ရာထူး - ရွာခွဲ ခေါင်းဆောင်

ရက်စွဲ - ၁၆. ၁၁. ၁၇





ကလေးစာလုံးကံ ဦးစားပေးလုပ်ငန်းချုပ်ငယ်များ

ကဏ္ဍ	ဦးစားပေးအဆင့်	လုပ်ငန်းအမျိုးအစား	အဆိုပြုသူ(အမှန်ဖြစ်ရန်)			ခုနှစ်	ထောက်ပံ့မည့်အဖွဲ့အစည်း(သို့)ဌာန	မှတ်ချက်
			ကျား	မ	ကျား+မ			
အခြေခံပညာဆောက်လုပ်ရေး (လမ်း/တံတား/ရေလိုချော့/မီးလောင်ရေး)	၀	ရွာတွင်းလျှပ်စစ်စနစ်			✓	၂၀၁၇	လူ့ထုဝါသနာပြု	
	၂	ဒုတိယတန်းပြောင်း			✓	၂၀၁၇	လူ့ထုဝါသနာပြု	
	၃							
	၄							
	၅							
လူ့စီးပွားကဏ္ဍ (ပညာရေး/ ကျွမ်းကျင်ရေးနှင့် ဆိုင်ခေတ်ဆောက်လုပ်ရေးများနှင့် အခြားလိုအပ်ချက်များ)	၀	ကျောင်းခြံလှည့်ပေးခြင်း			✓	၂၀၁၇	ပညာရေးဌာန	
	၂							
	၃							
	၄							
	၅							
သက်မွေးဝမ်းကျောင်းကဏ္ဍ (စိုက်ပျိုးရေး/ မျေ့မြို့ရေးနှင့် ဆိုင်ခေတ်ဆောက်လုပ်ရေးများနှင့် အခြား လိုအပ်ချက်များ)	၀	ဒဂုံအောက်မြို့နယ်မြေပုံ		✓		၂၀၁၇	ကျေးလက်ရေးရာဌာန	
	၂	စိုက်ပျိုးရေးနှင့်အခြား	✓			၂၀၁၇	စိုက်ပျိုးရေးဌာန	
	၃							
	၄							
	၅							
သဘာဝဘေးအန္တရာယ်လျော့နည်းရေးကဏ္ဍ	၀							
	၂							
	၃							
	၄							
	၅							
အခြားကဏ္ဍ (အနုပညာဆိုင်ရာများ၊ လူ့ပြောင်းလဲမှုနှင့် အထောက်အထားပေးဆောင်ရေးနှင့်ဆိုင်ခြင်းနှင့် အခြား)	၀							
	၂							
	၃							
	၄							
	၅							