

ပြည်ထောင်စုသမ္မတ မြန်မာနိုင်ငံတော် အစိုးရ
စိုက်ပျိုးရေး၊ မွေးမြူရေးနှင့် ဆည်မြောင်းဝန်ကြီးဌာန
ကျေးလက်ဒေသဖွံ့ဖြိုးတိုးတက်ရေး ဦးစီးဌာန
ပျော်ဘွယ်မြို့နယ်



လူထုဗဟိုပြုစီမံကိန်း
National Community Driven Development Project
(NCDDP)



ကျေးရွာဖွံ့ဖြိုးရေးအစီအစဉ်
Village Development Plan (VDP)
ကန်တွင်းကျေးရွာ၊ ဒဟတ်ကုန်းကျေးရွာအုပ်စု

၂၀၁၈ ခုနှစ်

ပျော်ဘွယ်မြို့



မာတိကာ

- ၁။ မြို့နယ်မြေပုံ
- ၂။ ကျေးရွာမြေပုံ(တည်နေရာ)
- ၃။ အုပ်စုတွင်ပါဝင်သောကျေးရွာများစာရင်း
- ၄။ ကျေးရွာအခြေခံအချက်အလက်များ (ကျေးရွာသမိုင်းကြောင်း)
- ၅။ လူထုပူးပေါင်းပါဝင်သော လူမှုဆန်းစစ်ခြင်းနှင့် အကဲဖြတ်ခြင်းလုပ်ငန်းစဉ်(PSA/PRA)အကျဉ်းချုပ်ဇယား
- ၆။ ကျေးရွာဖွံ့ဖြိုးရေးအစီအစဉ်အတွက်အသုံးပြုခဲ့သော PRA tools များနှင့်တစ်ခုချင်းစီအတွက် သုံးသပ် ချက်များ
- ၇။ ကော်မတီဝင်များရွေးချယ်ခြင်းနှင့်ကျေးရွာဖွံ့ဖြိုးရေးအစီအစဉ်ဆောင်ရွက်မှုမှတ်တမ်းခါတ်ပုံများ
- ၈။ ကျေးရွာအချက်အလက် (ပုံစံ-၁)
- ၉။ စီမံကိန်းစက်ဝန်းအချိန်ဇယား (ပုံစံ-၂)
- ၁၀။ ကျေးရွာဖွံ့ဖြိုးရေးဦးစားပေးအစီအစဉ် (ပုံစံ-၃)
- ၁၁။ ကျေးရွာအုပ်စုစီမံကိန်းလုပ်ငန်းခွဲရွေးချယ်ခြင်း (ပုံစံ-၄)
- ၁၂။ အစည်းအဝေးမှတ်တမ်းများ
- ၁၃။ ကဏ္ဍအလိုက်ဦးစားပေးဖွံ့ဖြိုးရေးလုပ်ငန်းစဉ်များ



၁။ ဖျော်ဘွယ်မြို့နယ် မြေပုံ

ဖျော်ဘွယ်မြို့နယ်အခြေပြမြေပုံ

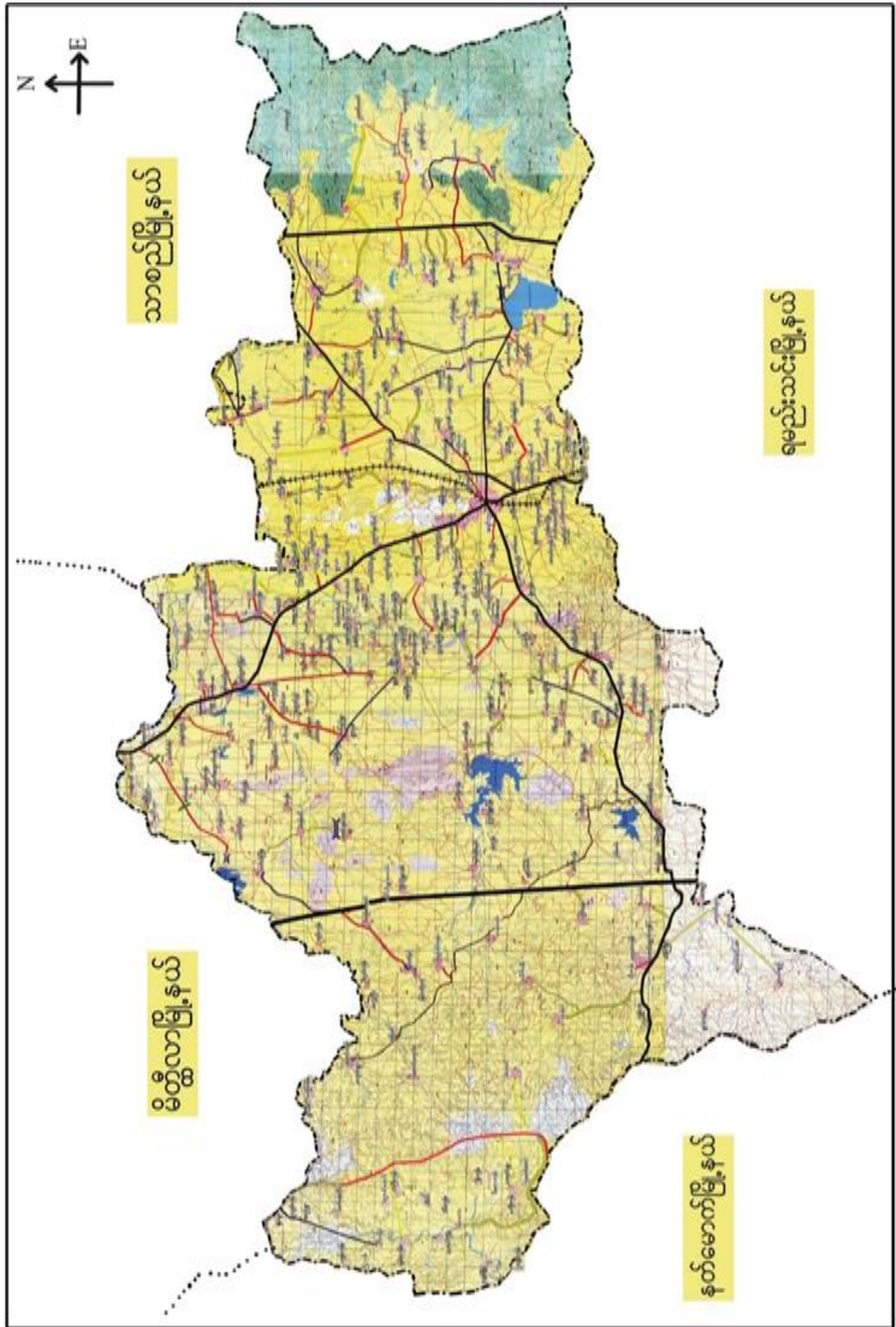



၃။ ကျေးရွာအုပ်စုတွင်ပါဝင်သော ကျေးရွာများ

၁။ ကန်ဆွယ် ၂။ ထုံးဘိုကုန်း ၃။ ငွေပုလဲ ၄။ ကန်ပြား ၅။ ကန်တွင်း ၆။ ဇီးပင်ပေါက် ၇။ ဒဟတ်ကုန်း ၈။ ညောင်ပွင့်
၉။ ကျောင်းရွာ ၁၀။ စည်ပင်သာ

၄။ ကျေးရွာ၏အခြေခံအချက်အလက်များ

ကျေးရွာသမိုင်းအကျဉ်း

ကျိတ်ခွေးကျေးရွာ သမိုင်းအကျဉ်း

ကျိတ်ခွေးကျေးရွာသည် ဒဟတ်ကုန်းအုပ်စုတွင် ပါဝင်သော
 ကျေးရွာတစ်ခုဖြစ်သည်။ ချိတ်ကျေးရွာသည် ယခုနှစ် (၂၀၁၇) ကျော်အထိ
 စတင်တည်ထောင်ခဲ့ပါသည်။ ကျိတ်ခွေးကျေးရွာသည် ပျော်ကန်ပင် ဇွဲ
 နှင့် ဇွဲပင် (၁၅) ခု တွင်တည်ရှိသည်။ ကျိတ်ခွေးကျေးရွာသည် ယခုစတင်
 ကျိတ်ခွေးရွာ နှင့် ဇွဲပင် စသော ရွာနှင့် ကျိတ်ခွေးပင် အမည်ခေါ်ရေမှ နှစ်များစွာ
 ဖြစ်လာသောအခါ ကျိတ်ခွေးပင် ရွာ၏လှေစဉ်က ယခုတိုင်ပင်
 ဖြစ်သည်။ ကျိတ်ခွေးကျေးရွာသည် အိမ်ခြေ (၂၀) အိမ်ရှိပြီး ကျိတ်ခွေး
 မှာ (၅) နေရာပေးပေး ဆက်လက်သည်။ တစ်ရွာလုံးရှိ မီး ကောင်စု ဖြစ်
 လုပ်ကိုင် စားသောက် အသက်မွေး ဖြစ်ပါသည်။



- ထိခိုက်လွယ်သော အုပ်စုများ လူဦးရေ (သက်ကြီး၊ မြေယာမဲ့၊ မသန်စွမ်းအုပ်စုများ)

သက်ကြီး	မြေယာမဲ့	မသန်စွမ်း
ကျား (၇)၊မ (၁၁)	ကျား (-)၊မ (-)	ကျား (၁)၊မ (၃)

- ကျေးရွာတွင်းရရှိနိုင်သော ဝန်ဆောင်မှုများ (ကျန်းမာရေးဆေးခန်း၊ စာသင်ကျောင်း)

ဆေးရုံ/ဆေးခန်း	စာသင်ကျောင်း	စာကြည့်တိုက်	မူကြိုကျောင်း	ဈေး
မရှိ	ရှိ	မရှိ	မရှိ	

- ရွာသူရွာသားများ၏ အဓိကစီးပွားရေးလုပ်ငန်း (စိုက်ပျိုးမွေးမြူရေး၊ အခြားသီးနှံများ)

မွေးမြူရေး		စိုက်ပျိုးရေး		အခြား
ဆိတ်	နွား	စပါးပဲ	နှမ်း	

- အဓိကရရှိနိုင်သော အရင်းအမြစ်များ

ကျောက်	သဲ	ကျောက်ဆွေး	လှင်းမြေ	အခြား
မရှိ	မရှိ	မရှိ	မရှိ	

- ကျေးရွာနှင့်သက်ဆိုင်သော အခြားအရင်းအမြစ်များ

သောက်သုံးရေရရှိနိုင်မှု	မြေလွတ် မြေရိုင်း	ဆည်ရေသောက်ဧရိယာ	အခြား
ရှိ	မရှိ	ရှိ	



၅။ လူထုပူးပေါင်းပါဝင်သော လူမှုဆန်းစစ်ခြင်းနှင့် အကဲဖြတ်ခြင်းလုပ်ငန်းစဉ် (PSA/PRA) အကျဉ်းချုပ်ဇယား

စဉ်	ကရိယာများ (PRA Tools)	ရက် စွဲ	ဦးတည်အုပ်စုနှင့် ရည်ရွယ်ချက်များ	တက်ရောက်သူ			အဓိက ဆွေးနွေးချက်များ
				ကျား	မ	ပေါင်း	
၁	ကျေးရွာလူမှုရေး၊ အရင်းအမြစ်ပြမြေပုံ (Social Map/ Resource Map)	၂.၁၂.၂၀၁၇	ရပ်မိရပ်ဖ၊ ကော်မတီဝင်များ၊ ကျေးရွာလူထုများ မြေပုံအားအသုံးပြု၍ ၎င်းတို့၏ အဓိကပြဿနာများ၊ အရင်းအမြစ်များနှင့် အခြေခံအဆောက် အအုံများ၊	၁၉	၁၅	၃၄	ကျေးရွာလူထု၏ ထင်ရှားသောမြေနေရာ၊အခြေခံ အဆောက်အအုံများ၊တိုင်းရင်းသ ားနှင့် ဘာသာရေး အဖွဲ့အစည်းများ၊မသန်စွမ်းသူရှိ သည့်အိမ်ထောင်စုများ၊အမျိုးသ မီးဦးဆောင်သည့်အိမ်ထောင်စုမျ ား၊လူမှုရေးဆိုင်ရာအချက်အလ က်များ။ ပြဿနာများနှင့် ဖြစ်နိုင်ခြေရှိသောအဆောက်အအုံ းသစ်များ
၂	ဥစ္စာနေကြွယ်ဝမှုအ ဆင့်သတ်မှတ်ခြင်း (Wealth Ranking)	၂.၁၂.၂၀၁၇	ကျေးရွာအတွင်း စီးပွားရေးအခြေအနေ နက္ခတ်များသောအုပ် စုများကိုစိစစ်ရန် ချမ်းသာ၊ အလယ်အ လတ်၊နွမ်းပါး၊ အလွန်နွမ်းပါးအုပ်စ များ	၁၉	၁၅	၃၄	ကျေးရွာအတွင်းရှိ အိမ်ထောင်စုများအား လူမှုစီးပွားအခြေအနေအလိုက် အုပ်စုများသတ်မှတ်ပေးခြင်း
၃	ကျေးမရေးရာကဏ္ဍ # ၁ ပိုင်ဆိုင်မှုနှင့်ခွဲခြမ်းစိ တ်ဖြာမှု	၂.၁၂.၂၀၁၇	အမျိုးသားနှင့်အမျိုး သမီးများ(အရင်းအ မြစ်ပိုင်ဆိုင်အသုံးချ မှု)	၁၉	၁၅	၃၄	အမျိုးသားနှင့်အမျိုးသမီးများ(အ ရင်းအမြစ်ပိုင်ဆိုင်အသုံးချမှု၊ ထိန်းချုပ်မှုအားခွဲခြမ်းစိတ်ဖြာခြင်း)။
၄	ရာသီခွင်ပြပြက္ခဒိန် (Seasonal Calendar)	၂.၁၂.၂၀၁၇	ကော်မတီဝင်၊ အမျိုးသမီး၊ အမျိုးသားများ	၁၉	၁၅	၃၄	ကျေးရွာတွင် တစ်နှစ်ပတ်လုံးကွဲပြားခြားနားသော အချိန်အလိုက် ဖြစ်ပျက်ဆောင်ရွက်ခဲ့သည့်ရာသီ ဥတု၊ စိုက်ပျိုးသီးနှံများ၊ လယ်ယာလုပ်ငန်းများ၊ နေ့စားလုပ်ငန်းများ၊ မွေးမြူရေးလုပ်ငန်းများ၊ ဝမ်းစာဖူလုံမှု နှင့် ပွဲတော်များ



၅	ကျားမရေးရာ# ၂ ပင့်ကူအိမ် ကွန်ယက် (Spider Web)	၂.၁၂.၂၀၁၇	အမျိုးသားများ နှင့် အမျိုးသမီးများ	၁၉	၁၅	၃၄	ကျေးရွာအတွင်းရှိ အမျိုးသမီး များ၏ အခြေအနေကိုသိရှိစေရန် တန်းတူအခွင့်အရေး ရရှိမှု နှင့် မရရှိသည့် အကြောင်းအရင်း၊ ပညာရေးအတွက်ဆုံးဖြတ်ချက်ချ ခြင်း၊ အိမ်မှုကိစ္စဆောင်ရွက်မှု
၆	အဖွဲ့အစည်းချိတ် ဆက်ပုံ - ပင်းပုံစံ(Venn Diagram)	၂.၁၂.၂၀၁၇	ကျေးရွာအုပ် ချုပ်ရေးအဖွဲ့၊ ကျေးရွာ စီ/ ထောက်အဖွဲ့	၁၉	၁၅	၃၄	ကျေးရွာတွင်းရှိ အဓိကအုပ်စုများ၊အဖွဲ့အစည်းများ တည်ရှိနေမှုကိုသိရှိရန်၊ ၎င်းအဖွဲ့ အစည်းများအုပ်စုများ ဆက်စပ်နေမှု၊ပူးပေါင်းဆောင်ရွ က်မှုအားသိရှိနိုင်ရန်၊
၇	ပြဿနာသစ်ပင် (Problem Tree)	၂.၁၂.၂၀၁၇	အမျိုးသားများနှင့် အမျိုးသမီးများ	၁၉	၁၅	၃၄	ကျေးရွာဖွံ့ဖြိုးတိုးတက်မှု နောက်ကျခြင်းအကြောင်းသိရှိ နိုင်ရန်
၈	ကျေးရွာ၏ မျှော်မှန်းချက် (၄)နှစ်စာ ကျေးရွာဖွံ့ဖြိုးရေးအ စီအစဉ်	၂.၁၂.၂၀၁၇	အမျိုးသားအုပ်စု၊အ မျိုးသမီးအုပ်စု၊လူင ယ်အုပ်စု၊ ရပ်မိရပ်ဖအုပ်စု	၁၉	၁၅	၃၄	ကျေးရွာသားများ၏ မဲပေးရွေးချယ်ထားသည့် ဖွံ့ဖြိုးတိုးတက်ရေးလုပ်ငန်းစဉ်များ အား ဦးစားပေးအလိုက်သတ်မှတ်ချက်



ကျေးရွာမြေပုံသုံးသပ်ချက်။

လူမှုရေး အခြေခံနှင့် သယံဇာတအရင်းအမြစ်ခြေပုံ

ကျေးရွာ - ကန်တွင်း၊

မြို့နယ် - ပျော်စွယ်

ကျေးရွာအုပ်စု - ဒုတိယကန်၊

နေ့စွဲ - ၂၂. ၃. ၂၀၁၇

ဆွေးနွေးခြင်း နှင့် ဆန်းစစ်ခြင်း

- စိုက်ပျိုးရေး အများစု လုပ်ကိုင်
- ဆံပင်ရှင်း လုပ်ငန်း လည် လုပ်ကိုင်ကြသည်
- စာသင်ကျောင်းရှိ
- ဆေးပေးခန်းမရှိ
- ရေအသုံးအပြုအလုပ်အကိုင်၊ ဆုံးစွဲ နိုင်
- ရွာအနီးအနောက်ဘက် ဆေးရုံမှာ ရေလျှောက်ပေးရန်အတွက် တံတား မရှိ
- ရွာအနီးအနောက်ဘက်တွင် ယင်းတော် မှ ရန်ကောင် သို့ ဆက်သွယ်ထားသော
- လမ်းရှိ
- လှေစစ်ဖိတ် မရှိ

ဦးဆောင်ဆွေးနွေးသူ - ဦးဆန်းညွန့်

နေရာ - က.မ.က ကန်တွင်း

မှတ်တမ်းတင်သူ - ဒေါ်နန်းမိုးမောင်

အချိန် - ၃:၁၀

ပါဝင်ဆွေးနွေးသူ - ကျား (၅)ဦး၊ မ(၅)ဦး



၆.၂။ ကျေးရွာအရင်းအမြစ် ပိုင်ဆိုင်မှုသုံးသပ်ခြင်း။

ပိုင်ဆိုင်မှု သုံးသပ်ခြင်း

အရင်းအမြစ်သုံးစွဲမှု

ကျေးရွာ - ကန်တွင်း
ကျေးရွာအုပ်စု - ဒီဟတ်ကုန်း

မြို့နယ် - ပျော်ဘွယ်
နေ့စွဲ - ၂၂.၃.၂၀၁၇



အမျိုးသား

ကွန်ဒေါင်း
သုံးဘီ



အမျိုးသမီး

ထင်း
ဇီ

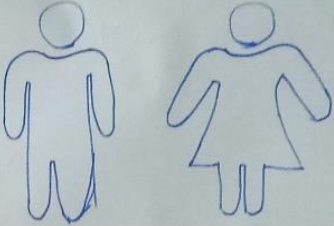

အမျိုးသား + အမျိုးသမီး

ဆိုလာဇီ
ကောက်ပဲဘီးနှံ
လယ် / ဝာ
ရေတွင်း
ခွား / ဆိတ်
ဗွယ်
ဖျံ
ဆိုင်ကယ်
စက်ဘီး



ပိုင်ဆိုင်မှုသုံးသပ်ခြင်း။

ပိုင်ဆိုင်မှု သုံး သတ်ခြင်း

ကျေးရွာ - ကန်တိုင်း: မြို့နယ် - ဗောက်ဘွယ်

ကျေးရွာအုပ်စု - ဒဟတ်ကျွန်း: ရက်စွဲ - ၂၂.၃.၂၀၁၇

ဆွေးနွေးခြင်း နှင့် ဆန်းစစ်ခြင်း

- အကျဉ်း အခြေများ ဖြစ်စေသော ဆိုးယုတ်၊ ကောက်ပဲ သီးနှံ၊ လယ်ယာ၊ ဂေဟစိုက်၊ ရွာ၊ ဆိတ်၊ ဗြဟ္မာ၊ မုန့်၊ ဆိုင်ကယ်၊ စက်ကီး စသည်တို့ကို အမျိုးသား၊ အမျိုးသမီး အတူတကွ သုံးစွဲကြ
- ထင်း နှင့် ဖိုးကိုသာ အမျိုးသမီး သုံးစွဲမှုများ
- ကွန်ဇေးရှင်း နှင့် သုံးကီး ဆိုင်ကယ်ကို အမျိုးသားများသာ အသုံးပြုသည်
- အကျဉ်း အခြေ ထိန်းချုပ်ကွပ်ကဲ ဖိုးကိုသာ အမျိုးသမီးများ ထိန်းချုပ်
- စက်ကီး နှင့် မုန့် ကို အမျိုးသား အမျိုးသမီး အတူတကွ ထိန်းချုပ်
- ကျန်သည် အကျဉ်း အခြေများ ကိုသာ အမျိုးသားများ ထိန်းချုပ်ကြသည်။
- အမျိုးသမီးများကို အမျိုးသားများက သုံးဖြတ် ပိုင်ဆိုင် မလေ့



၆.၃။ ကျေးရွာ၏လူမှုစီးပွားအဆင့်သတ်မှတ်ခြင်း။ (Wealth Ranking)

ဥစ္စာခန့်မှန်းနိုင်မှုအဆင့်၊ ခွဲခြားသတ်မှတ်ခြင်း

ကျေးရွာ - ကန်တွင်း မြို့နယ် - မောင်ဘွယ်

ကျေးရွာအုပ်စု - ဒဟတ်ကျွန်း နေ့စွဲ - ၂၂.၃.၂၀၁၇

အမျိုးအစား	သတ်မှတ်ချက် / ဥပမာ: ကိန်းများ	အိမ်ထောင်စုအရေအတွက်	ရာခိုင်နှုန်း
ချမ်းသာ	နှစ်ထပ်တိုက်အိမ်၊ အိမ်တွင်ဖျံ၊ နေပင်ပျံ၊ အလယ်စား၊ သား၊ သမီးများကို အထက်တန်း ထိထားနိုင်၊ လယ်စေ့ (၁၅)၊ ဆိုင်ကယ်၊ ကျွန်ဒေါ်ခြံ၊ သုံးဘီ	၁၅	၁၂.၂၉%
အလယ်အလတ်	ဆိုင်ကယ်၊ နေပင်ပျံ၊ အလယ်စား၊ သား၊ သမီးများကို အထက်တန်း ထိထား၊ လယ်စေ့ (၅)၊ ထရိုကာ၊ ဖွပ်ဖျံ၊ ၃ ပင်ပေးပင် အိမ်	၆၀	၄၉.၁၈%
နွမ်းပါး	နေပင်၅ ပင်၊ ဝါး၊ ခမောက်ပျံ၊ ဆိုင်ကယ်၊ သား၊ သမီးများကို အထက်တန်း ထိထား၊ လက်ပျံလက်စား၊ ၃ ပင်ပင်သည် ထရိုကာအိမ်	၄၇	၃၈.၅၂%
စုစုပေါင်း		၁၂၂	၁၀၀%



၆.၄။ ရာသီခွင်ပြ ပြက္ခဒိန်။

		ရာသီခွင်ပြ ပြက္ခဒိန်										
ကျေးရွာ - စ ကန်တွင်း		ကျေးရွာ - ပျော်ဘွယ်										
ကျေးရွာအုပ်စု - ဒဂုံတော်		နေ့စွဲ - ၂၂.၇.၂၀၁၇										
အကြောင်းအရာ	နေ့စွဲ	အပူချိန်	အပူချိန်	အပူချိန်	အပူချိန်	အပူချိန်	အပူချိန်	အပူချိန်	အပူချိန်	အပူချိန်	အပူချိန်	အပူချိန်
စိုက်ပျိုးရေး	-	ပူပြင်း	ပူပြင်း	ပူပြင်း	ပူပြင်း	ပူပြင်း	ပူပြင်း	ပူပြင်း	ပူပြင်း	ပူပြင်း	ပူပြင်း	ပူပြင်း
ရာသီဥတု	☀	☀	☀	☀	☀	☀	☀	☀	☀	☀	☀	☀
ပန်းပိုးဆက်သွယ်ရေး	ကောင်း	ကောင်း	ကောင်း	ကောင်း	ကောင်း	ကောင်း	ကောင်း	ကောင်း	ကောင်း	ကောင်း	ကောင်း	ကောင်း
မွှေ့တော်ရာသီ	-	-	-	-	-	-	-	-	-	-	-	-
ဝင်ငွေ	ပုံ	ကောင်း	ကောင်း	ကောင်း	ကောင်း	ကောင်း	ကောင်း	ကောင်း	ကောင်း	ကောင်း	ကောင်း	ကောင်း
ထွက်ငွေ	ပုံ	ကောင်း	ကောင်း	ကောင်း	ကောင်း	ကောင်း	ကောင်း	ကောင်း	ကောင်း	ကောင်း	ကောင်း	ကောင်း

ဦးဆောင်ဆွေးနွေးသူ - ဦးဖြူညင်	ဒေါ်အေးအေး
မှတ်တမ်းတင်သူ - ဒေါ်နန်းနန်း	မိုးမိုး
ပါယ်ဆွေးနွေးသူ - က (၅၇) ဦး	မ (၅၈) ဦး



ရာသီခွင်ပြ ပြက္ခဒိန်

ကျေးဇူး . ကန်တွင်း

ဇွဲနယ်-ပျော်ဘွယ်

ကျေးဇူးအုပ်စု - ဒုတိယကွက်

နေ့စွဲ - ၂၂.၃.၂၀၁၇

ဆွေးနွေးခြင်းနှင့် ဆန်းစစ်ခြင်း

- တန်ခူးလတွင် အရမ်းပူဇော် ခြင်းမျိုးစုံလည်း မရှိသောကြောင့် မည်သည့် သီးခြား ခြင်းမျိုးမျိုး မရှိ
- ဝါဆိုလ၊ ဒုတိယလ၊ တပေါင်းလ တို့တွင် သီးခြားပျားခြင်း မရှိ (အဓိက အားဖြင့် သီးခြားပျားခြင်း ရှိနေကြောင်းကြောင့်)
- ဇူလိုင်လ ကို ကဆုန်လတွင် ပျားဆောင် ဖြစ် သိတင်း၊ ရွှေတိဂုံလတွင် ခူးထိုလတွင် စင်္ကြာကောင်း၊ သင်္ကြာဖြူ၊ ထွက်ဆွေများ နေ့ဇူလိုင်လ ပတ်ဝန်းကျင်၊ နှစ်ထွက်သောလတွင် စင်္ကြာကောင်း၊ ဖြိုးထွက်ဆွေများလည်းကောင်း
- လမ်းပန်းဆက်သွယ်ရေးအနေနှင့် မိုးရာသီဖြစ်သော ဝါဆိုလ၊ ဝါခေါင်လ တော်သလင်းလများတွင် အရမ်းဆိုးရွား
- ကျန်သော လများတွင် လမ်းပန်းဆက်သွယ်ရေးကောင်းမွန်
- တစ်ရွာလုံး ကျင်းပသည့် ပွဲဆက်များကို တန်ဆောင်မုန်းလနှင့် တပို့တွဲလတွင် ကျင်းပပေမည်
- အပူပိုင်းဒေသ ဖြစ်သည့် အတွက် မူသည့်လများ



မင်းပွဲအသုံးပြု၍ အဖွဲ့အစည်းနှင့် ချိတ်ဆက်မှုအား လေ့လာခြင်း
 ကျေးရွာ - ကန်တွင်း ဇွဲနယ် - ဖျော်ဘွယ်
 ကျေးရွာအုပ်စု - ဒဂုန်ကျွန်း နေ့စွဲ - ၂၂. ၃. ၂၀၁၇

ကျေးရွာတွင်းရှိ အဖွဲ့အစည်းများ	ကျေးရွာတွင် ပရှိ အဖွဲ့အစည်းများ
- ကျောင်းကော်မတီ	- ကျေးလက်
- ရေတွင်းကော်မတီ	- ဝ.ဝ.က
- ဓမ္မစင်္ကြံဝတ်ရွတ်အသင်း	- မြေစာရင်း
- ရပ်ဖီရပ်ဖ	- ဝဉ္ဇာရေးရုံး
- ရွာခွဲခေါင်းဆောင်	- ကျန်းမာရေးဝန်ကြီးဌာန
- အုပ်ချုပ်ရေးမှူး	- ရဲစခန်း
- ဖိ.ကမ်းအဖွဲ့	- ခိုက်/ဘက်
	- သမဝါယမ
	- ဖိ.သတ်
	- ဆည်မြောင်း/စိုက်ပျိုးရေး
	- ဗျာဓိစစ်
	- သစ်တော
	- ဆောက်လုပ်ရေး
	- လူထုမဟိုပြုစီမံကိန်း



သုံးသပ်ချက်

မင်းသုံးစွဲသုံးဖြူ၍ အဖွဲ့အစည်းနှင့် ချိတ်ဆက်မှုအား ဖျက်ဖျက်ခြင်း
 ကျေးရွာ- ကန်တွင်း ဖြိုနှိပ်ပျက်စီးမှုများ

ကျေးရွာအုပ်စု - ဒေသတော်ကုန်း နေ့စွဲ - ၂၂.၃.၂၀၁၇
ဆွေးနွေးခြင်းနှင့် ဆန်းစစ်ခြင်း

- ရွာတွင်း အဖွဲ့အစည်းများဖြစ်သော ကျောင်းကျောင်းမတော်၊ ကျေးရွာ
 ကျောင်းမတော်၊ ရွာခွဲကျောင်းဆောင်၊ ဂုဏ်ထူးဂုဏ်ထူး၊ အုပ်ချုပ်ရေးဌာန၊
 ဗိုလ်ကင်းအဖွဲ့ စသည့်တို့မှာ ဖိနှိပ်တို့ ကျေးရွာအတွက် အရေးကြီး
 - ဓမ္မစင်္ကြံ ဝတ်ရွတ်အသင်း ဟု အနည်းငယ်သာအရေးကြီး
 - ရွာတွင်း အဖွဲ့အစည်းများထဲတွင် ဓမ္မစင်္ကြံ ဝတ်ရွတ်အသင်း ဟု
 မည်သည့် အဖွဲ့အစည်းနှင့်မျှ ချိတ်ဆက် မှု မရှိ
 - ကျေးရွာအုပ်စု အဖွဲ့အစည်းများထဲမှ လ.ဝ.က ဟု ကျေးရွာ
 အတွက် အရေးကြီးသော်လည်း ရွာနှင့် ချိတ်ဆက် မှု မရှိ
 ရွာသူ / သားများမှ လိုအပ်လျှင် လ.ဝ.က ဂုံးသို့ သွားရ
 - ပညာရေးရုံး၊ ကျေးလက်ဒေသ ဖွံ့ဖြိုးတိုးတက်ရေး ဦးစီးဌာန၊
 ဗိုလ်ကင်း၊ သမဝါယမ၊ ကျန်းမာရေး ဝန်ကြီးဌာန တို့မှာ ကျေး
 ရွာအတွက် အရေးကြီးပြီး ရွာနှင့် ချိတ်ဆက် မှု မရှိ
 - လူထုမပျံ့ဖြူစီမံကိန်းသည့် ယခုနှစ်မှ စတင် သည် ဖြစ်၍
 အရေးကြီးသော်လည်း ရွာနှင့် အနည်းငယ်သာ ချိတ်ဆက် မှု ရှိနေ
 - ဆောက်လုပ်ရေး၊ ရုံးဝန်၊ ဂျာနယ်၊ သစ်တော ဝန်ကြီးဌာန
 ဗိုလ်ကင်း၊ သည်၊ ဗိုလ်ကင်း တို့မှာ အရေးမကြီးသကဲ့သို့ ရွာနှင့်လည်း
 ချိတ်ဆက် မှု အားနည်းနေ



၆.၆။ ပင့်ကူအိမ်ကွန်ယက် နှင့် သုံးသပ်ချက်

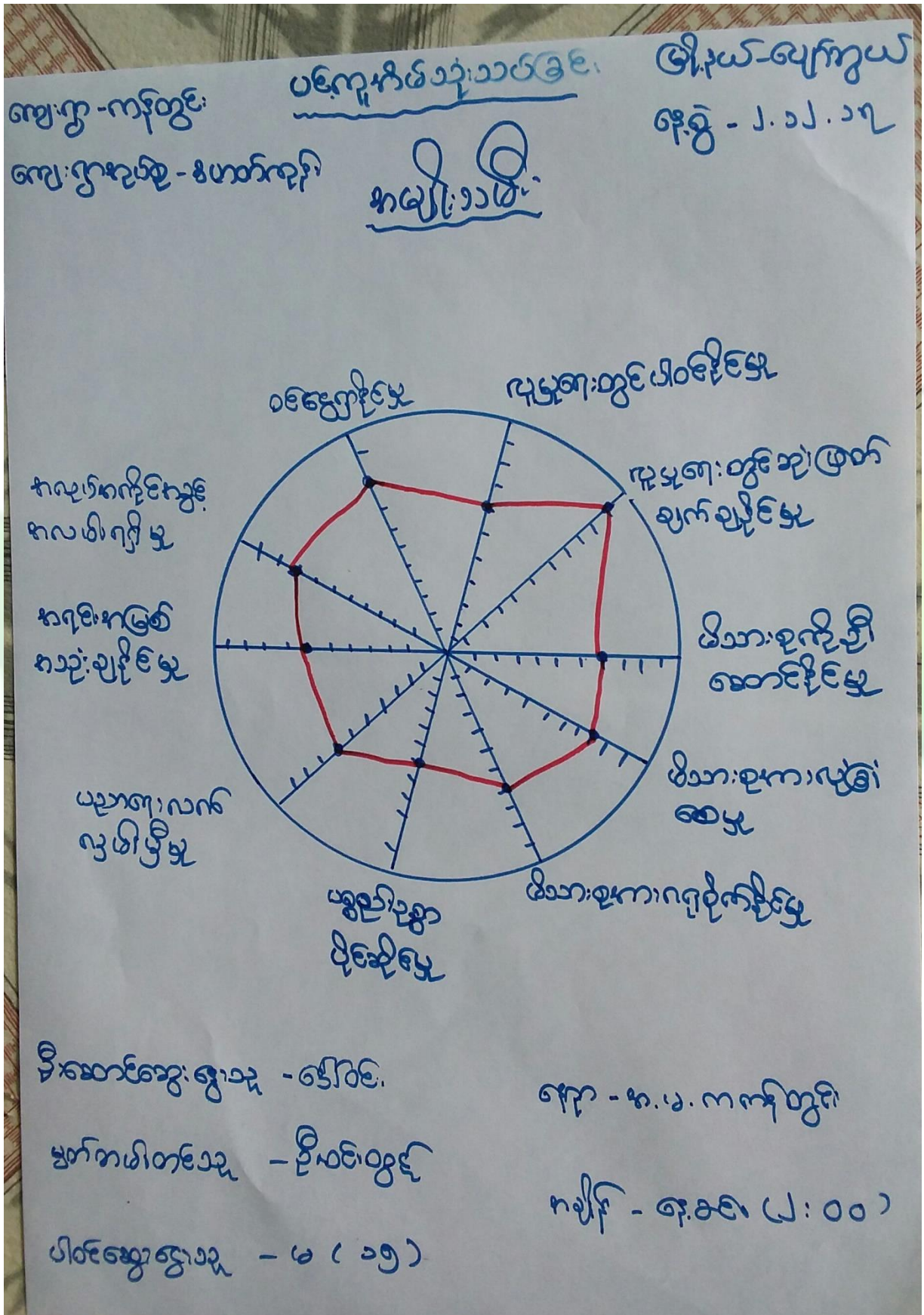



ကျေးဇူး - ကျိတွင်၊
 စာပေ - ဒီပလိုမာ

ပဏ္ဍိတ သုံးသပ်ခြင်း

ဒေါ. နယ - ပျော်စွယ်
 ရက်စွဲ - ၂.၁၂.၁၇

ကျွန်ုပ်

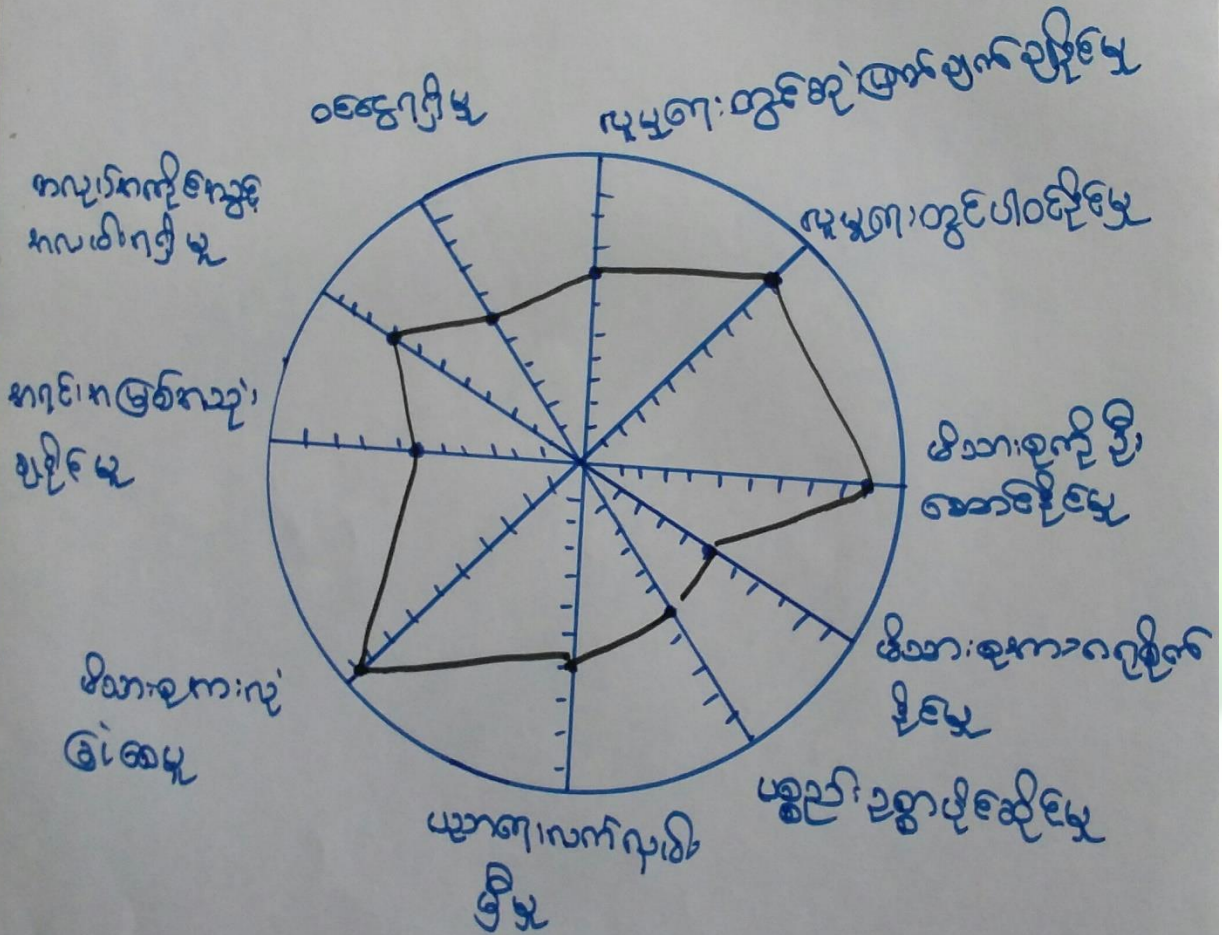

ဦးဆောင်ဆွေးနွေးသူ - ဒေါ်သန်းညွှန်း
 မှတ်တမ်းတင်သူ - ဒေါ်ဝင်းစုစု
 ပုံဆွဲဆွဲသူ - ကျွန်ုပ် (၁၉) ဦး

ရက်စွဲ - စာပေ ကျိတွင်
 စာမျက်နှာ - ၂:၀၀



အမျိုးအနွယ် - ကရင်လူမျိုး
 အသက် - ၁၈ နှစ်

ပရိယတ္တိသုံးသပ်ခြင်း

အ.ပ.မ. - ပေတိက
 ရက်စွဲ - ၂.၁၂.၁၇

၈၇ + ၆

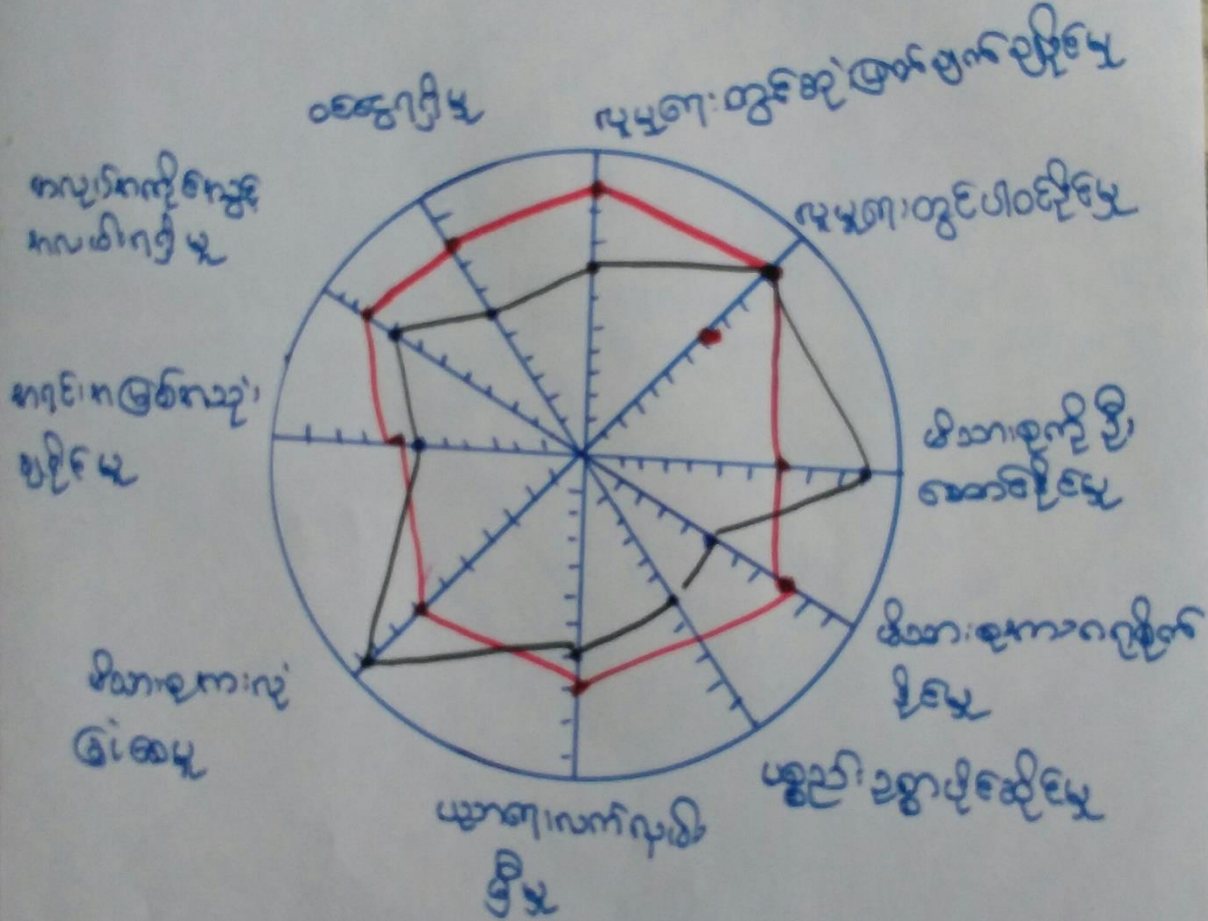

ဝိသုဒ္ဓိ - ဝိသုဒ္ဓိ
 ဝိသုဒ္ဓိ - ဝိသုဒ္ဓိ
 ဝိသုဒ္ဓိ - ဝိသုဒ္ဓိ



ပင့်ကူအိမ်ကွန်ယက် သုံးသပ်ချက်။

ပင့်ကူအိမ် သုံးသပ်ခြင်း

ကျေးရွာ - ကန်တွင်း

မြို့နယ် - ဖျော်ဘွယ်

ကျေးရွာအုပ်စု - ဒလတ်ကုန်း

နေ့စွဲ - ၂၂.၃.၂၀၁၇

ဆွေးနွေးခြင်း နှင့် ဆန်းစစ်ခြင်း

- လူမှုရေးတွင် အမျိုးသား နှင့် အမျိုးသမီးများ တန်းတူပါဝင်မှု ရှိ
- မိသားစုအား ဂရုစိုက်နိုင်မှုတွင် အမျိုးသမီးများ သည် ဣန္ဒနိုး ဖြစ်၍ ဂရုစိုက်နိုင်သော်လည်း အမျိုးသားများ မှာ စီးပွားရေး လုပ်နေရသောကြောင့် တစ်ဝက်မျှသာ ဂရုစိုက်နိုင်
- အလုပ်အကိုင် အခွင့်အလမ်းကို တန်းတူရရှိ
- ဝင်ငွေရှာနိုင်မှုတွင် အမျိုးသားများ မှာ အနည်းငယ်သာရှိ
- အမျိုးသားများသည် မိသားစုအား အဖြစ်အပျက်ဆိုင်ရာ ဆွေးနွေးသော်လည်း အမျိုးသမီးများ မှာ တစ်ဝက်မျှသာ ဆွေးနွေး
- လူမှုရေးတွင် တန်းတူပါဝင် နိုင်သော်လည်း ဆုံးဖြတ်ချက် ချရာတွင် မူ အမျိုးသားများ၏ ဆုံးဖြတ်ချက်သာ အဓိကဖြစ်



၆.၇။ ပြဿနာသစ်ပင် (Problem Tree)

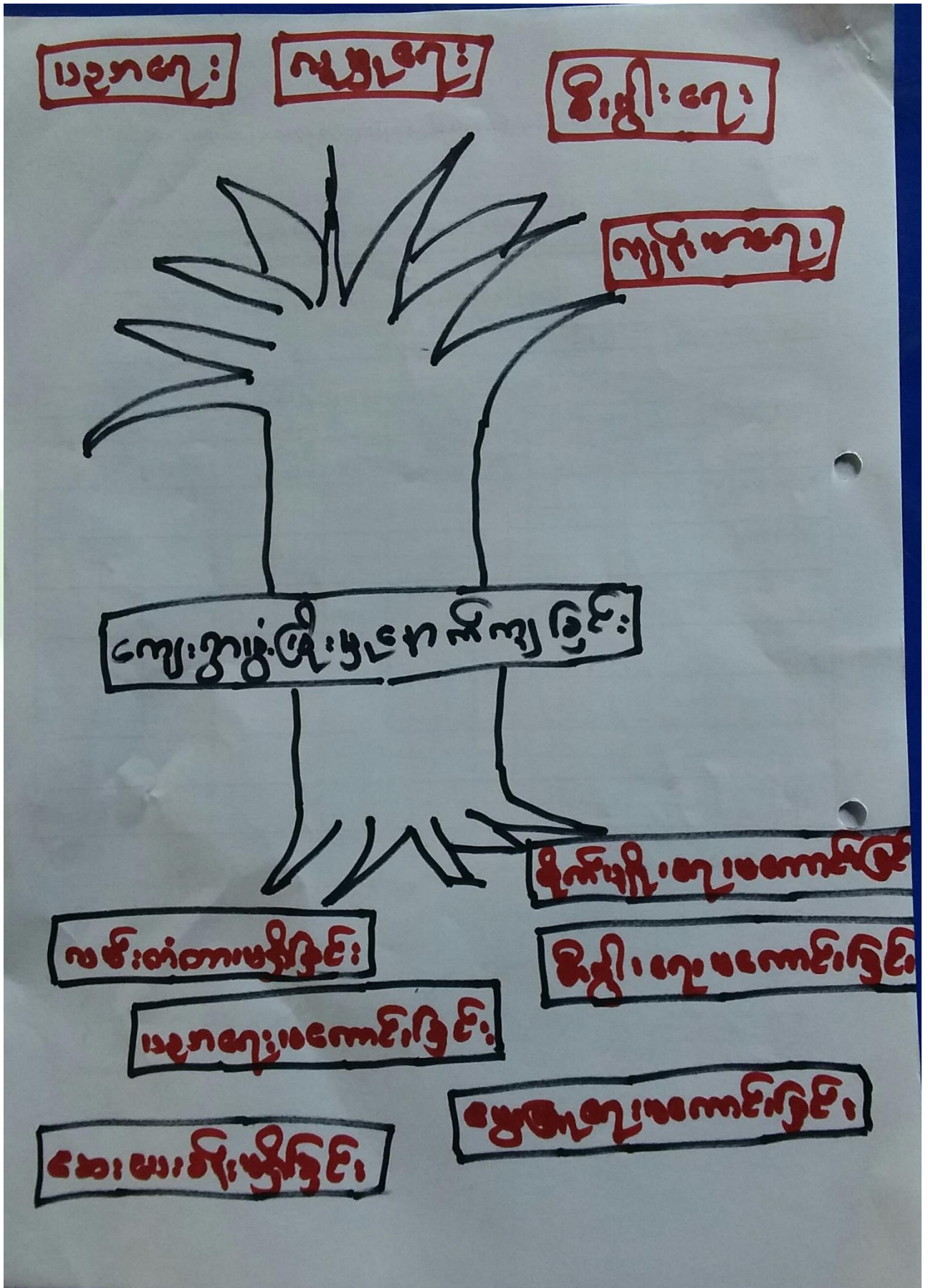



ကျေးရွာ ရွှေ့ပြောင်းချက်

ကျေးရွာ - ကန်တွင်း

အမျိုးသား

မြို့နယ် - ပျော်သွယ်

ကျေးရွာအုပ်စု - ဒဟတ်ကုန်း

နေ့စွဲ - ၂၂.၃.၂၀၁၇

အခက်အခဲ အတားအဆီး / ပြဿနာများ	နောင်(၅)နှစ်အတွက်ကျေးရွာ ရွှေ့ပြောင်းချက်	ကျေးရွာဖွံ့ဖြိုးရေး လုပ်ငန်းများ
<ul style="list-style-type: none"> ကျေးရွာအစစ်လမ်းပန်းဆက်သွယ်ရေး မကောင်း ရွာထိပ်ချောင်းကူးတံတား မရှိသည့်အတွက် ချောင်းကူး ဂရုစိုက်ခဲ လျှပ်စစ်မီး မရှိသည့်အတွက် အသေးစား လုပ်ငန်း ညှောက်သွားလာရန် ကနဦးများ စာကြည့်ဂရုစိုက်ခဲ အ.မ.က.စာသင်ကျောင်း ဆရာ၊ ဆရာမ မလုံလောက် ကလေးငယ်များ လုံခြုံရေးအတွက် စာသင်ကျောင်း ခြံစည်းရိုးမရှိ၊ ကျောင်းမှ ရွာထိပ်သွား ဂရုစိုက်ခဲ ရွာသူ/သားများ၏ မဟာသုတအတွက် စာကြည့်တိုက် မရှိ ကျွန်းမကျေးအတွက် ဆေးပေးခန်းမရှိ စာသင်ကျောင်းတွင်တံခါး၊ အခန်း၊ မျက်နှာကြပ်မရှိ 	<ul style="list-style-type: none"> ဆယ်နှစ်ကုသီ လမ်းပန်းဆက်သွယ်ရေး ကောင်းစေချင် ချောင်းကူးတံတား ရှိစေချင် အသေးစားလုပ်ငန်း၊ ညှောက်သွားလာရန် ကနဦးများ စာကြည့်ဂရုစိုက်ခဲ ကလေးများ၏ ပညာရေးအတွက် ဆရာ/မ လုံလောက်စေချင် ကလေးများ၏ လုံခြုံရေးအတွက် ကျောင်းခြံစည်းရိုး ရှိစေချင်၊ ကျောင်းမှ ရွာထိပ်သွားရန် လမ်းကောင်းစေချင် မဟာသုတဂရုစိုက် စာကြည့်တိုက် ရှိစေချင် ကျွန်းမကျေးအတွက် ဆေးပေးခန်း ရှိစေချင် 	<ul style="list-style-type: none"> ရွာချင်းဆက်လမ်း ရွာတွင်းလမ်း လျှပ်စစ်မီး ကျောင်းဆရာ/မ ကျောင်းခြံစည်းရိုး ကျောင်းမှ ရွာထိပ်သွားတော့မည့် စာကြည့်တိုက် ဆေးပေးခန်း စာသင်ကျောင်း တံခါး၊ အခန်း မျက်နှာကြပ်၊ ကျောင်းအချောဆန် ဆေးဆုတ်



ကန်တွင်းကျေးရွာ ဖွံ့ဖြိုးရေးလုပ်ငန်းများ

ဖွံ့ဖြိုးရေးလုပ်ငန်းများ	အဆိုပြုသူ	မဲအရေအတွက်	ဦးစားပေးအဆင့်
-ကျောက်ဆွေးလမ်းခင်းခြင်း	က+မ	၂၅၄	၁
-လျှပ်စစ်ဖိသွယ်တန်းခြင်း	က+မ	၁၀၀	၅
- တာသင်ကျောင်းခြံစည်းရိုး	က+မ	၁၅၀	၄
- ရေကန်လှေတံတားဖြူဖြင့်ခြင်း	က+မ	၂၀၉	၂
- တာသင်ကျောင်းဖြူဖြင့်ပွမ်းမံခြင်း	က+မ	၂၀၀	၃



၇။ ကော်မတီဝင်များရွေးချယ်ခြင်းနှင့်ကျေးရွာဖွံ့ဖြိုးရေးအစီအစဉ်ဆောင်ရွက်မှုမှတ်တမ်းဓါတ်ပုံများ



ကော်မတီရွေးချယ်ရန် မဲရေတွက်နေစဉ်



စီမံကိန်းမိတ်ဆက်အစည်းအဝေး မှတ်တမ်းဓါတ်ပုံ



အမျိုးသမီးများပင့်ကူအိမ်ကွန်ယက်ရေးဆွဲနေစဉ် မှတ်တမ်းဓာတ်ပုံ



ကျေးရွာဖွံ့ဖြိုးရေးဦးစားပေးမဲပေးရန်တန်းစီနေကြစဉ်



ကျေးရွာလုပ်ငန်းခွဲအတွက်အခက်အခဲများဖော်ထုတ်ဆွေးနွေးစဉ်





ကော်မတီဝင်များစာရင်း

ကော်မတီဝင်များစာရင်း

ကျွန်းကျေးရွာ၊ ဒယာဝါကျွန်း စာမူ

စဉ်	အမည်	ကျား-မ	ရာထူး
၁	ဦးဒုန်း ဝင်းဇော်	ကျား	ကျေးရွာ စေတနာ့ ဝန်ထမ်း
၂	ဒေါ်အုန်း ဝင်း	မ	ကျေးရွာ စေတနာ့ ဝန်ထမ်း
၃	ဦးစိန်	ကျား	ကျေးရွာ ဗိမံကိန်း အထောက်အကူပြု ကော်မတီ
၄	ဒေါ်ဇော်အိန် ဝင်း	မ	ကျေးရွာ ဗိမံကိန်း အထောက်အကူပြု ကော်မတီ
၅	ဦးညွှန်စောင့်	ကျား	ဝယ်ယူရေး ဆင်ကော်မတီ
၆	ဦးဟန်စောင့်	ကျား	ဝယ်ယူရေး ဆင်ကော်မတီ
၇	ဒေါ်ပဲပဲ	မ	ဝယ်ယူရေး ဆင်ကော်မတီ
၈	ဦး ကိုကြီး	ကျား	လုပ်ငန်းလုပ်ပတ်ပြုပြင်ထိန်းသိမ်းရေးဆင်ကော်မတီ
၉	ဦးစောအောင်	ကျား	လုပ်ငန်းလုပ်ပတ်ပြုပြင်ထိန်းသိမ်းရေးဆင်ကော်မတီ
၁၀	ဒေါ်ခင်အိန် အေး	မ	လုပ်ငန်းလုပ်ပတ်ပြုပြင်ထိန်းသိမ်းရေးဆင်ကော်မတီ
၁၁	ဦးသန်းညွှန်	ကျား	ကျေးရွာ ဘဏ္ဍာရေး စာရေး
၁၂	ဦးအိန်ညွှန်	ကျား	စောင့်ကြည့်ကြီးကြပ်ရေး ဆင်ကော်မတီ
၁၃	ဦးစံထွန်း	ကျား	စောင့်ကြည့်ကြီးကြပ်ရေး ဆင်ကော်မတီ
၁၄		မ	စောင့်ကြည့်ကြီးကြပ်ရေး ဆင်ကော်မတီ
၁၅	ဦးဖုန်းဒါ	ကျား	ဝေဖန်အကြံပြုပေးကြားရေး တာဝန်ခံ
၁၆	ဒေါ်စာအိန်	မ	ဝေဖန်အကြံပြုပေးကြားရေး တာဝန်ခံ
၁၇			
၁၈			
၁၉			
၂၀			
၂၁			
၂၂			
၂၃			
၂၄			
၂၅			

စုစုပေါင်း။ (၁၆) ယောက် ကျား- (၁၀) ယောက် +မ- (၆) ယောက်

ကျေးရွာအုပ်စုဗိမံကိန်းအထောက်အကူပြုကော်မတီ

.....ဦးခင်အောင်..... ကျေးရွာအုပ်စုဗိမံကိန်းအထောက်အကူပြုကော်မတီ၊ ဥက္ကဋ္ဌ
ဒေါ်ခင်အိန်အေး..... ကျေးရွာအုပ်စုဗိမံကိန်းအထောက်အကူပြုကော်မတီ၊ ဥက္ကဋ္ဌ

.....ဦးဝင်းအောင်..... ကျေးရွာအုပ်စုဗိမံကိန်းအထောက်အကူပြုကော်မတီ၊ ဘဏ္ဍာရေးဥက္ကဋ္ဌ
ဒေါ်စာအိန်..... ကျေးရွာအုပ်စုဗိမံကိန်းအထောက်အကူပြုကော်မတီ၊ ဘဏ္ဍာရေးဥက္ကဋ္ဌ

မှတ်တမ်းတင်သူ
 အမည်။

ရာထူး။ လူထုစည်းရုံးရေးမှူးရက်စွဲ။/...../.....



၈။ ကျေးရွာအခြေခံအချက်အလက်များ (ပုံစံ-၁)

ပုံစံ - ၈ - ၁ ကျေးရွာအခြေခံအချက်အလက်များ (Form PC 1)

လမ်းညွှန်ချက်။ ကျေးရွာတစ်ရွာသို့ ပထမဆုံးမိတ်ဖက်ခေါ် ပွားရောက်အောင် လူအရည်အဝေးများသည် ကျေးရွာ ခေါင်းဆောင်များအား ကျေးရွာအချက်အလက်များကို မေတ္တာရပ်ခံ၍ တောင်းခံရသည်။ ဤအချက်အလက်များကို စီမံကိန်း မိတ်ဆက်အစည်းဝေးပုဂံင်ပီတောင်းခံရမည်။ စီမံကိန်းမိတ်ဖက်အစည်းဝေးတွင် လူအရည်အဝေးများသည် ဤအချက်အလက် များအား စစ်ဆေးပြီး ပုန်ကန်အောင်ပြုလုပ်ရမည်။ ပြီးနောက်တွင် လူအရည်အဝေးများမှ တောင်းအချက်အလက်ကို Tablets မှ တဆင့် ဖြည့်သွင်းရမည်။

ကျေးရွာခေါင်းဆောင် အမည်: _____ ကျေးရွာခေါင်းဆောင်၏ ဖုန်းနံပါတ်: _____ လူအရည်အဝေးများ၏ အမည်: _____

ပြည်နယ်/တိုင်းဒေသကြီး: _____ မြို့နယ်/ရွာ/ကျေးရွာ: _____ ကျေးရွာအုပ်စု/ကျေးရွာအုပ်စု: _____ ကျေးရွာ အရည်အဝေး: _____

က။ လူဦးရေ

လူမျိုးစု	အိမ်ထောင်စုအရေအတွက်	ကိုးကွယ်သည့်ဘာသာ	အိမ်ထောင်စုအရေအတွက်
လူမျိုးစု (၁) ---ဗမာ---	၁၃၁	ဘာသာ (၁) ---ဗုဒ္ဓ---	၁၃၁
လူမျိုးစု (၂) -----		ဘာသာ (၂) -----	
လူမျိုးစု (၃) -----		ဘာသာ (၃) -----	
လူမျိုးစုရော -----		ဘာသာရော -----	
အခြား:	အရေအတွက်		
မသန်စွမ်းသူများ:			
သက်ကြီးရွယ်အိုများ (၆၅ နှစ် နှင့် အထက်)	၆၇		
စစ်ဘေးရှောင်			

	အမျိုးသား (အရေအတွက်)	အမျိုးသမီး (အရေအတွက်)
လူဦးရေ		
လူမျိုးစု (၁) ---ဗမာ---	၂၄၈	၂၈၃
လူမျိုးစု (၂) -----		
လူမျိုးစု (၃) -----		
အခြား:		
အိမ်ထောင်ဦးစီး	၈၈	၂၅

(ခ) အခြေခံအဆောက်အအုံ အသုံးအဆောင်များ

စာသင်ကျောင်း	အမှတ် ခြံပင်	ကျန်းမာရေး	အမှတ် ခြံပင်	ဘာသာရေး အဆောက် အအုံများ	အမှတ် ခြံပင်



အထက်တန်းကျောင်း	<input type="checkbox"/>	ဆေးရုံ	<input type="checkbox"/>	ဝေတီ	<input checked="" type="checkbox"/>
အလယ်တန်းကျောင်း	<input type="checkbox"/>	ကျန်းမာရေးဌာန	<input type="checkbox"/>	ဘုန်းကြီးကျောင်း	<input checked="" type="checkbox"/>
မူလတန်းကျောင်း	<input checked="" type="checkbox"/>	ကျန်းမာရေးဌာနခွဲ	<input type="checkbox"/>	ဟိန္ဒူဘုရားကျောင်း	<input type="checkbox"/>
မူကြိုကျောင်း	<input type="checkbox"/>	ဆေးပေးခန်း	<input type="checkbox"/>	ခရစ်ယာန်ကျောင်း	<input type="checkbox"/>
အခြား	<input type="checkbox"/>	အခြား	<input type="checkbox"/>	ဗလီ	<input type="checkbox"/>
မှတ်ချက်		မှတ်ချက်		အခြား	<input type="checkbox"/>
				မှတ်ချက်	

(ဂ) ကျွမ်းကျင်သူများမှတ်တမ်း (ကျေးရွာတွင်နေထိုင်သော သို့မဟုတ် တခြားရွာမှလာရောက်သော ကျွမ်းကျင်သူများ)

(ခ) စာသင်ကျောင်း			(၂) ကျန်းမာရေး			(၃) လက်မှုပညာရှင်		
	ရွာတွင်နေထိုင်သူ	အခြားရွာမှလာသူ		ရွာတွင်နေထိုင်သူ	အခြားရွာမှလာသူ		ရွာတွင်နေထိုင်သူ	အခြားရွာမှလာသူ
မူလတန်းပြဆရာ/မ	<input type="checkbox"/>	<input checked="" type="checkbox"/>	ဆရာဝန်	<input type="checkbox"/>	<input type="checkbox"/>	လက်သမား	<input checked="" type="checkbox"/>	<input type="checkbox"/>
အထက်တန်းပြဆရာ/မ	<input type="checkbox"/>	<input type="checkbox"/>	လက်ထောက်ကျန်းမာရေးမှူး	<input type="checkbox"/>	<input type="checkbox"/>	ပန်းရံ	<input checked="" type="checkbox"/>	<input type="checkbox"/>
အလယ်တန်းပြဆရာ/မ	<input type="checkbox"/>	<input type="checkbox"/>	အမျိုးသမီးကျန်းမာရေးဆရာမ	<input type="checkbox"/>	<input type="checkbox"/>	လျှပ်စစ်ကျွမ်းကျင်ပီးသမား	<input type="checkbox"/>	<input type="checkbox"/>
မူကြိုဆရာ/မ	<input type="checkbox"/>	<input type="checkbox"/>	သားဖွားဆရာမ	<input type="checkbox"/>	<input type="checkbox"/>	ရေပိုက်သူယ်သူ	<input checked="" type="checkbox"/>	<input type="checkbox"/>
အခြား	<input type="checkbox"/>	<input type="checkbox"/>	ပြည်သူ့ကျန်းမာရေးလုပ်သား	<input type="checkbox"/>	<input type="checkbox"/>	စက်ပြင်ဆရာ	<input type="checkbox"/>	<input type="checkbox"/>
မှတ်ချက်			မှတ်ချက်			မှတ်ချက်		

(ဃ) ကျေးရွာသို့ ရောက်ရှိနိုင်သည့် လမ်းအခြေအနေ / ကျေးရွာတစ်ရွာသည် ၎င်း၏ ကျေးရွာအုပ်စုနှင့် ဆက်သွယ်ထားသော လမ်းအခြေအနေ (အောက်ဖိုလို့ကိုးကွယ်ပါ)

ကျောက်ကြမ်းလမ်း ကတ္တရာလမ်း ကွန်ကရစ်လမ်း မော်တော်ဆိုင်ကယ်လမ်း
ကျောက်ခင်းလမ်း မြေသားလမ်း လူသွားလမ်း အခြား _____

(င) ကျေးရွာဖွံ့ဖြိုးမှုစီမံချက်

(၁) လူထုဝတ်ပြုစီမံကိန်းမစတင်မှီ ဤကျေးရွာတွင်ကျေးရွာဖွံ့ဖြိုးမှု စီမံချက်ရှိခဲ့ပါသလား? စိုင်းပါ
ရှိပါသည်/မရှိပါ/မသိပါ
 (၂) ရှိခဲ့ပါလျှင် ဤစီမံချက်ကို မည်သည့် ခုနှစ်တွင်ပြင်ဆင်ခဲ့ပါသနည်း? နစ်...../မသိပါ
 (၃) ဤစီမံချက်ကို ဖြို နယ်မှအတည်ပြုခဲ့ပါသလား? ပြုခဲ့ပါသည်/မပြုခဲ့ပါ /မသိပါ

(စ) ဝေးအကွာအဝေး

(၁) ဤကျေးရွာ၏ဝတ်ပြုမှု ၎င်းကျေးရွာအုပ်စု၏ဝတ်ပြုအထိ ခရီးမိုင်မည်မျှကွာဝေးသနည်း? မိုင်...../မသိပါ
 (၂) ဤကျေးရွာမှ ၎င်းကျေးရွာအုပ်စု၏ဝတ်ပြုအထိ သွားလာရာတွင်ကြာမြင့်သည့်အချိန်၊

ခြောက်ခွဲ၊ ရာသီတွင်ကြာချိန် ၁၅ မိနစ် ထောက်လက်/မော်တော်ဆိုင်ကယ်/ခြေလျင်/လာ/မော်တော်ဘုတ်/
 အခြား: _____
 နှစ်ရာသီတွင်ကြာချိန် ၁၅ မိနစ် ထောက်လက်/မော်တော်ဆိုင်ကယ်/ခြေလျင်/လာ/မော်တော်ဘုတ်/
 အခြား: _____



(ဆ) ပတ်ဝန်းကျင်ဆိုင်ရာ သဘာဝဘေးအန္တရာယ်

ဤကျေးရွာတွင် ရေကြီးခြင်းကဲ့သို့ သဘာဝဘေးအန္တရာယ်ကျရောက်မှားခြင်း ရှိပါသလား။

မရှိပါ ရှိပါသည် ရှိလျှင်ဖော်ပြပါ ----- ၂၀၁၄-၂၀၁၅

(ဇ) ကျေးရွာတွင် ဖွဲ့စည်းထားသော အဖွဲ့အစည်းများ

လူထုပတ်ဝန်းကျင်ဆိုင်ရာ ဤကျေးရွာတွင် ကျေးရွာဖွံ့ဖြိုးရေးအတွက် အစိုးရ (သို့) ရွာသားများကိုယ်တိုင်(သို့) စီမံကိန်းတစ်ခုခုမှ ဖွဲ့စည်းထားသည့် အဖွဲ့အစည်းများရှိပါသလား။

(၁) ----- ဖွဲ့ပါ

(၂) -----

(ဈ) အထွေထွေအုပ်ချုပ်ရေး ဦးစီးဌာန (GAD) မှ မှတ်တမ်းတင်ထားခြင်း

ဤကျေးရွာသည် အထွေထွေအုပ်ချုပ်ရေး ဦးစီးဌာန (GAD) မှ မှတ်တမ်းတင်ထားမှု ရှိပါသလား။

မရှိပါ ရှိပါသည်

ကျေးရွာခေါင်းဆောင်

အမည် ဦးသန်းညွှန်

လက်မှတ် *Thun* နေ့စွဲ ၁.၁၂.၁၇

လူထုစည်းရုံးရေးမှူး

အမည် ဦးဝင်းထွဋ်

လက်မှတ် *U Win Thun* နေ့စွဲ ၁.၁၂.၁၇



၉။ ပုံစံ ၈-၂။ စီမံကိန်းစက်ဝန်းအချိန်ဇယား

ပုံစံ - ၈ - ၂ - စီမံကိန်းစက်ဝန်းအချိန်ဇယား (PC 2)

လမ်းညွှန်ချက်။ သက်ဆိုင်ရာလူထုစည်းရုံးရေးမှူး/လက်ထောက်နည်းပညာမှူးများမှ စီမံကိန်းစက်ဝန်းအဆင့်တစ်ခုစီပြီးစီးတိုင်း ကျေးရွာနှင့် ကျေးရွာအုပ်စုအတွက် ဤပုံစံကို ဖြည့်သွင်းရမည်။

ရင်းနှီးမြှုပ်နှံရေး/ဝန်ထမ်း အမည် ဒီး၊ ဝင်း၊ ကွန်

နေ့-စွဲ ၂.၁၂.၁၇

ပြည်နယ်/တိုင်း မန္တလေး ကျေးရွာအုပ်စု ဒီး၊ ဝင်း၊ ကွန် ကျေးရွာ ကျေးရွာ

စက်ဝန်းအားအမှတ်ဖြစ်ပါ စက်ဝန်း(၁) လစက်ဝန်း(၂) စက်ဝန်း(၃) စက်ဝန်း(၄)

စီမံကိန်းဆောင်ရွက်မှုအဆင့်များ	နေ့-စွဲ		အစည်းအဝေးတွင်တက်ရောက်သူအရေအတွက်			
	စတင်သည် နေ့	ပြီးဆုံးသည်နေ့	အမျိုးသား အရေအတွက်	အမျိုးသမီး အရေအတွက်	အိမ်ထောင်စု အရေအတွက်	လူမျိုးစုတက်ရောက်သူ အရေအတွက် နှင့် လူမျိုးစုအမည်
၁။ ကျေးရွာစီမံကိန်း ပိတ်ဆက်အစည်းအဝေး	၁.၁၂.၁၇	၁.၁၂.၁၇	၂၉	၂၄	၅၃	မမာ ၅၃
၂။ ကျေးရွာဖွံ့ဖြိုးရေး စီမံချက်ရေးဆွဲခြင်း အစည်းအဝေး	၂.၁၂.၁၇	၂.၁၂.၁၇	၃၀	၂၈	၅၈	မမာ ၅၈
၃။ ကျေးရွာအုပ်စု လုပ်ငန်းဆုံးဖြတ်ချက်ချသည့် အစည်းအဝေး	၂.၁၂.၁၇	၂.၁၂.၁၇	၃၀	၂၀	၅၀	မမာ ၅၀
၄။ မြို့နယ်အဆင့် စီမံကိန်းရေးဆွဲရေး နှင့် အကောင်အထည်ဖော်ရေးကော်မတီ၏ စီမံကိန်း သုံးသပ်မှု အစည်းအဝေး			မလို	မလို	မလို	မလို
၅။ မြို့နယ် စီမံကိန်းရေးဆွဲရေး နှင့် အကောင်အထည်ဖော်ရေး ကော်မတီ၏ဆုံးဖြတ်မှုကို ရှာသို့ အသိပေး အကြောင်းကြားသည့် အစည်းအဝေး	၂.၁.၁၈	၂.၁.၁၈	၃၃	၂၇	၆၀	မမာ ၆၀
၆။ စီမံကိန်းလုပ်ငန်းဖွဲ့စီမံချက်ရေးဆွဲခြင်း အစည်းအဝေး						



၆.၁။ စီမံကိန်းလုပ်ငန်း အကောင်အထည်ဖော် ရေးအပ်အစဉ် ရေးဆွဲခြင်း	၁၂.၁.၁၈	၁၂.၁.၁၈	၃၃	၂၇	၆၀	မ ၂၈	၆၀
၆.၂။ ဝယ်ယူရေးအစီအစဉ် ရေးဆွဲခြင်း	၁၂.၁.၁၈	၁၂.၁.၁၈	၃၃	၂၇	၆၀	မ ၂၈	၆၀
၆.၃။ ဘဏ္ဍာရေးကုန်ကျမှု လျာထားအစီအစဉ် ရေးဆွဲခြင်း							
၆.၄။ ပြင်/ထိန်းအစီအစဉ် ရေးဆွဲခြင်း	၁၂.၁.၁၈	၁၂.၁.၁၈	၃၃	၂၇	၆၀	မ ၂၈	၆၀
၇။ စီမံကိန်းလုပ်ငန်းခွဲ တိုးတက်မှု စောင့်ကြည့် အစည်းအဝေး ၇.၁။ အစည်းအဝေး ပထမအကြိမ် ၇.၂။ အစည်းအဝေး ဒုတိယအကြိမ် ၇.၃။ အစည်းအဝေး တတိယအကြိမ်							
၈။ စီမံကိန်းလုပ်ငန်းခွဲ အပြီးသတ်စစ်ဆေးခြင်း အစည်းအဝေး							
၉။ လူထုစစ်ဆေးပွဲအစည်းအဝေး							



၁၀။ ပုံစံ ၈-၃။ ကျေးရွာဖွံ့ဖြိုးရေး ဦးစားပေးအစီအစဉ်

ပုံစံ - ၈ - ၃ ကျေးရွာဖွံ့ဖြိုးရေး ဦးစားပေးအစီအစဉ် (Form PC 3)

လမ်းညွှန်ချက်၊ အဆင့်(၃) ကျေးရွာဖွံ့ဖြိုးရေးအစည်းအဝေး ပြီးဆုံးသောအခါ ကျေးရွာစီမံကိန်း အထောက်အကူပြု ကော်မတီသည် လူထုစည်းရုံးရေးမှူးအကူအညီဖြင့် ဤပုံစံကိုပြည့်စုံအောင် ဖြည့်သွင်းရမည်။

လူထုစည်းရုံးရေးမှူး/ဝန်ထမ်း အမည် ဦးဝင်းလွင်
 နေ့စွဲ ၂.၁၂.၁၇ စက်ဝန်းအား အမှတ်ခြစ်ပါ (✓) စက်ဝန်း(၁)
 စက်ဝန်း(၂) စက်ဝန်း(၃) စက်ဝန်း(၄)

ပြည်နယ်/တိုင်း မန္တလေး ပျက်ကွယ် ဖြန့်နွှံ့ ကျေးရွာအုပ်စု ပုသိမ်ကျွန်း ကျေးရွာ ကျွန်းကျွန်း
 က။ အခက်အခဲအတားအဆီးများအားဆွေးနွေးခြင်း - ယခုလက်ရှိအခြေအနေတွင် ဤကျေးရွာဖွံ့ဖြိုးတိုးတက်ရေးအတွက် အဓိက အခက်အခဲအတားအဆီးများသည် မည်သည်များဖြစ်ပါသနည်း။ (အမျိုးသား/သမီး အနည်းဆုံးအခက်အခဲ ၅ ခုစီဖော်ပြပါ)

အမျိုးသား အဖွဲ့မှ တင်ပြသောအခက်အခဲအတားအဆီးများ	အမျိုးသမီး အဖွဲ့မှ တင်ပြသောအခက်အခဲအတားအဆီးများ
၁ ရွာစားကုန်းကံကားမရှိဘဲ အားပေးကံခဲ	၁ မြို့ကားမရှိဘဲ ကုန်းကံကားမရှိဘဲ
၂ လူငယ်စားမရှိဘဲ ကလေးများအားလုံးမရှိ	၂ ကလေးများအားလုံးမရှိဘဲ ကလေးများမရှိ
၃ ကလေးများအားလုံးမရှိဘဲ ကလေးများမရှိ	၃ အားပေးချီးမြှင့်ခြင်းမရှိဘဲ ကလေးများမရှိ
၄ ကျောင်းမရှိဘဲ ကျောင်းမရှိဘဲ	၄ ကျောင်းမရှိဘဲ ကျောင်းမရှိဘဲ
၅ ကလေးများအားလုံးမရှိဘဲ ကလေးများမရှိ	၅ လူငယ်စားမရှိဘဲ ကလေးများမရှိ
၆ အားပေးချီးမြှင့်ခြင်းမရှိဘဲ ကလေးများမရှိ	၆ ကလေးများအားလုံးမရှိဘဲ ကလေးများမရှိ
၇ ကလေးများအားလုံးမရှိဘဲ ကလေးများမရှိ	၇ ကလေးများအားလုံးမရှိဘဲ ကလေးများမရှိ

ခ။ မျှော်မှန်းခြင်း - နောင်လာမည့် (၅) နှစ် အတွင်း ကျေးရွာဖွံ့ဖြိုးရေး မျှော်မှန်းလျာထားချက်များအား တင်ပြပါ။

အမျိုးသားအဖွဲ့မှ တင်ပြသောမျှော်မှန်းချက်များ	အမျိုးသမီးအဖွဲ့မှ တင်ပြသောမျှော်မှန်းချက်များ
၁ ရွာစားကုန်းကံကားမရှိဘဲ အားပေးကံခဲ	၁ ရွာစားကုန်းကံကားမရှိဘဲ အားပေးကံခဲ
၂ လူငယ်စားမရှိဘဲ ကလေးများအားလုံးမရှိ	၂ ကလေးများအားလုံးမရှိဘဲ ကလေးများမရှိ
၃ ကလေးများအားလုံးမရှိဘဲ ကလေးများမရှိ	၃ အားပေးချီးမြှင့်ခြင်းမရှိဘဲ ကလေးများမရှိ
၄ ကျောင်းမရှိဘဲ ကျောင်းမရှိဘဲ	၄ ကျောင်းမရှိဘဲ ကျောင်းမရှိဘဲ
၅ ကလေးများအားလုံးမရှိဘဲ ကလေးများမရှိ	၅ လူငယ်စားမရှိဘဲ ကလေးများမရှိ
၆ အားပေးချီးမြှင့်ခြင်းမရှိဘဲ ကလေးများမရှိ	၆ ကလေးများအားလုံးမရှိဘဲ ကလေးများမရှိ
၇ ကလေးများအားလုံးမရှိဘဲ ကလေးများမရှိ	၇ ကလေးများအားလုံးမရှိဘဲ ကလေးများမရှိ



၁၁။ ပုံစံ ၈-၄။ ကျေးရွာဖွံ့ဖြိုးရေးစီမံကိန်းလုပ်ငန်းခွဲရွေးချယ်ခြင်းပုံစံ

ပုံစံ - ၈ - ၄ ကျေးရွာအုပ်စုစီမံကိန်းလုပ်ငန်းခွဲရွေးချယ်ခြင်းပုံစံ (Form PC 4)

လက်ညှိနှိုင်းမှုအဖွဲ့၊ စီမံကိန်းလုပ်ငန်းခွဲရွေးချယ်မှုအဖွဲ့၊ အစည်းအဝေးအဖွဲ့၊ အကျိုးရွာအုပ်စုမှ CF/TF တို့၏ အကျဉ်းချုပ်အကျဉ်းချုပ် ကျေးရွာစီမံကိန်းကော်မတီမှ လက်မှတ်ရေးထိုးပြီး အဆိုပါပုံစံအား ပြည်နယ်အဆင့်ပြည်သူ့အဖွဲ့မှ အတည်ပြုပေးပြီးနောက် ကျေးရွာအုပ်စုမှ ပြည်နယ်အဆင့်အဖွဲ့မှ အတည်ပြုပေးပြီးနောက် အကျိုးရွာစီမံကိန်းကော်မတီမှ လက်မှတ်ရေးထိုးပြီး ထောက်ခံချက်အဖြစ် ထောက်ခံချက်၊ CF မှ ကျေးရွာအုပ်စုအဖွဲ့မှ အတည်ပြုပေးပြီးနောက် စီမံကိန်းလုပ်ငန်းခွဲအဖွဲ့မှ အတည်ပြုပေးပြီးနောက် အကျိုးရွာစီမံကိန်းကော်မတီမှ လက်မှတ်ရေးထိုးပေးပါ။

ကျေးရွာအုပ်စုအဖွဲ့/ဝန်ထမ်းအမည်: **ဒီးအက်ဗိုင်းဇူးဟော်**

နေ့စွဲ: **၂၀၁၇ ခုနှစ် ၃.၃.၂၀၁၇**

ပြည်နယ်/တိုင်း/မြို့နယ်: **မုဒုံမြို့နယ်** မြို့နယ် **ဖေဖော်ဝါရီ**

စက်ဝန်းအားထုတ်ခြင်းပေးပါ (✓)၊ မထုတ် ()၊ စက်ဝန်း(၂)၊ စက်ဝန်း(၃)၊ စက်ဝန်း(၄)

ကျေးရွာအုပ်စု: **အက်ဗိုင်းဇူးဟော်**

ကျေးရွာအမည်	ဆောင်ရွက်မည့် လုပ်ငန်းများ	အတိုင်းအတာ	ခန့်မှန်း တိုက်ရိုက် အကျိုးခံစားခွင့် ရှိသူများ	အဆိုပြုတင်ပြသူ	ခန့်မှန်းကျန်ကျစရိတ်			
					စီမံကိန်းမှ ထည့်သွင်းမှု	ကျေးရွာမှ ထည့်သွင်းမှု	အခြားထည့်သွင်းမှု (ခေါ်ပြုပါ) ထည့်သွင်းမှု အမည်/အဖွဲ့	
ဒီဟတ်ကျွန်း	ကျောက်ခွေး + ခွင်းလမ်းခင်းခြင်း	၁၀၅၀' x ၁၂' x ၈"	၆၀၅	□ ကျား □ မ ✓ ကျား+မ	၄၂၀၀၀၀၀	-	-	၄၂၀၀၀၀၀
ကန်အုပ်	ရေစင်တည်ဆောက်ခြင်း	၈' x ၈' x ၁၀'	၇၂၂	□ ကျား □ မ ✓ ကျား+မ	၄၂၅၀၀၀၀	-	-	၄၂၅၀၀၀၀
ကန်ကွင်း	ကျောက်ခွေးလမ်းခင်းခြင်း	၁၈၁၀' x ၁၂' x ၈"	၅၅၅	□ ကျား □ မ ✓ ကျား+မ	၄၅၀၀၀၀၀	-	-	၄၅၀၀၀၀၀
မိုးဝင်ပေါက်	ကျောက်ခွေးလမ်းခင်းခြင်း	၅၀၀' x ၁၂' x ၈"	၄၆၀	□ ကျား □ မ ✓ ကျား+မ	၄၀၀၀၀၀၀	-	-	၄၀၀၀၀၀၀

ရာထူး: ကျေးရွာအုပ်စု စီ/ထောက်ကော်မတီ ဥက္ကဋ္ဌ အမည်: **လှိုင်မြတ်** ရက်စွဲ: **၂၀၁၇ ခုနှစ် ၃.၃.၂၀၁၇**

ဦးခင်ဝင်း



ပုံစံ - ၈ - ၄ ကျေးရွာအုပ်စုစီမံကိန်းလုပ်ငန်းခွဲရွေးချယ်ခြင်းပုံစံ (Form PC 4)

လက်ညှန်ရွက်၊ စီမံကိန်းလုပ်ငန်းခွဲရွေးချယ်မှုအရည်အဝေးပြဋ္ဌာန်းချက်တွင် ကျေးရွာအုပ်စု CF/TF တို့၏ အကျအညီရလျှင် ကျေးရွာစီထောက်ထောက်မတီမှ လက်မှတ်ရေးထိုးပြီး အဆိုပါပုံစံအား ပြင်ဆင်အောင်ကြည့်သွင်းရမည်။ ဤပုံစံအား ပြည့်စုံစွာပြည့်သွင်းပြီးပါက ကျေးရွာအုပ်စုဖွံ့ဖြိုးတိုးတက်ရေးစီမံချက်တွင် TPIIC သို့ ပေးပို့ရန်အတွက် နောက်ဆက်တွဲအဖြစ် ထားရှိရမည်။ CF မှ ကျေးရွာတပ်ရွာချင်းစီ၏ စီမံကိန်းလုပ်ငန်းခွဲခွဲခွဲစီမံရာ အချက်အလက်များကို MIS သို့ ထည့်သွင်းရမည်။ (ယခုနစ်စီမံကိန်းလုပ်ငန်းခွဲ မလုပ်ကိုင်သော ကျေးရွာများ မပါဝင်ပါ။)

ကျေးရွာအုပ်စုအရပ်စု/ဝန်ထမ်းအမည် ဦးဖက်မိုင်းဗူးကျော်
 နေ့စွဲ ၂၀၁၇.၀၅.၁၇
 ပြည်နယ်/တိုင်း စစ်ကိုင်း မြို့နယ် စုချစ်စွယ်
 စက်ဝန်းအားအမှတ်ဖြစ်ပေးပါ။(✓) စက်ဝန်း(၁) စက်ဝန်း(၂) စက်ဝန်း(၃) စက်ဝန်း(၄)
 ကျေးရွာအုပ်စု ဒုတိယကျေးရွာ

ကျေးရွာအမည်	ဆောင်ရွက်မည့် လုပ်ငန်းများ	အတိုင်းအတာ	ခန့်မှန်း တိုက်ရိုက် အကျိုးခံစားခွင့် ရှိသူများ	အဆိုပြုတင်ပြသူ	စီမံကိန်းမှ ထည့်သွင်းမှု	ခန့်မှန်းကုန်ကျစရိတ်		
						ကျေးရွာမှ ထည့်သွင်းမှု	အခြားထည့်သွင်းမှု (ခေါ်ပြုပါ) ထည့်သွင်းငွေ အမည်/အဖွဲ့	
ထီးတိုက်ကျေးရွာ	ကျေးရွာအုပ်စု စတင်အထူအမြင့်	၂၄' x ၁၈' x ၄'	၁၅၅	<input type="checkbox"/> ကျေးရွာ <input checked="" type="checkbox"/> မ <input checked="" type="checkbox"/> ကျေးရွာအုပ်စု	၄၀၀၀၀၀၀	-	-	၄၀၀၀၀၀၀
ကျေးရွာ	ကျေးရွာအုပ်စု အထူအမြင့်	၄' x ၈' x ၁၂'	၂၀၄	<input type="checkbox"/> ကျေးရွာ <input checked="" type="checkbox"/> မ <input checked="" type="checkbox"/> ကျေးရွာအုပ်စု	၄၅၀၀၀၀၀	-	-	၄၅၀၀၀၀၀
ကျေးရွာ	ကျေးရွာအုပ်စု အထူအမြင့်	၁၀' x ၈' x ၈'	၂၈၄	<input type="checkbox"/> ကျေးရွာ <input checked="" type="checkbox"/> မ <input checked="" type="checkbox"/> ကျေးရွာအုပ်စု	၄၀၀၀၀၀၀	-	-	၄၀၀၀၀၀၀
ကျေးရွာ	ကျေးရွာအုပ်စု အထူအမြင့်	၁၀၀' x ၁၂' x ၈"	၆၉၃	<input type="checkbox"/> ကျေးရွာ <input checked="" type="checkbox"/> မ <input checked="" type="checkbox"/> ကျေးရွာအုပ်စု	၄၀၀၀၀၀၀	-	-	၄၀၀၀၀၀၀

ရာထူး ကျေးရွာအုပ်စု စီ/ထောက်ထောက်မတီ ဥက္ကဋ္ဌ အမည် လက်မှတ် ရက်စွဲ

ဦးခင်အောင်  ၂၀၁၇.၀၅.၁၇



ပုံစံ - ၈ - ၄ ကျေးရွာအုပ်စုစီမံကိန်းလုပ်ငန်းခွဲရွေးချယ်ခြင်းပုံစံ (Form PC 4)

လမ်းညွှန်ရွာမှာ စီမံကိန်းလုပ်ငန်းခွဲရွေးချယ်မှုအစည်းအဝေးပြီးနောက်တွင် ကျေးရွာအုပ်စုမှ CF/TF တို့၏ အကူအညီပေး၍ ကျေးရွာစီထောက်ကော်မတီမှ လက်မှတ်ရေးထိုးပြီး အဆိုပါပုံစံအား ပြည့်စုံအောင်ဖြည့်သွင်းရမည်။ ဤပုံစံအား ပြည့်စုံစွာဖြည့်သွင်းပြီးပါက ကျေးရွာအုပ်စုမှ မြို့တော်ထက်ရေးစီမံချက်တွင် TPIIC သို့ ပေးပို့ရန်အတွက် နောက်ဆက်တွဲအဖြစ် ထားရှိရမည်။ CF မှ ကျေးရွာတစ်ရွာချင်းစီ စီမံကိန်းလုပ်ငန်းခွဲဆိုင်ရာ အချက်အလက်များကို M15 သို့ ထည့်သွင်းရမည်။ (ယခုစီမံကိန်းလုပ်ငန်းခွဲ မလုပ်ကိုင်သော ကျေးရွာများ မပါဝင်ပါ။)

ကျေးရွာအစည်းရုံးများ/ဝန်ထမ်းအမည် ဦး ဖက်သိန် ချွေးကျော်

နေ့စွဲ ၂၀၁၇ ခုနှစ်

ပြည်နယ်/တိုင်း မန္တလေး မြို့နယ် ချောက်ဘွယ်

စက်ဝန်းအားအမှတ်ဖြစ်ပေးပါ(✓) ဝက်ဝန်း(၁) ဝက်ဝန်း(၂) ဝက်ဝန်း(၃) ဝက်ဝန်း(၄)

ကျေးရွာအုပ်စု ဖောက်ကျား

ကျေးရွာအမည်	ဆောင်ရွက်မည့် လုပ်ငန်းများ	အတိုင်းအတာ	ခန့်မှန်း တိုက်ရိုက် အကျိုးခံစားခွင့် ရှိသူများ	အဆိုပြုထားပြီသူ	စီမံကိန်းမှ ထည့်သွင်း	ခန့်မှန်းကုန်ကျစရိတ်		စုစုပေါင်း
						ကျေးရွာမှ ထည့်သွင်း	အခြားထည့်သွင်း (မပါပြင်ပါ) ထည့်သွင်းစေ အမည်/အဖွဲ့	
ရွှေပုလဲ	ဖွဲ့စည်းရေး၊ ခင်းခြင်း	400' x 16' x 18"	547	<input type="checkbox"/> ကျား <input type="checkbox"/> မ <input type="checkbox"/> ကျား+မ	4300000	-	-	4340000
စုတ်ပင်တာ	ဖောက်ခွယ် တူးခြင်း	3400'	536	<input type="checkbox"/> ကျား <input type="checkbox"/> မ <input type="checkbox"/> ကျား+မ	4400000	-	-	4400000
				<input type="checkbox"/> ကျား <input type="checkbox"/> မ <input type="checkbox"/> ကျား+မ				
				<input type="checkbox"/> ကျား <input type="checkbox"/> မ <input type="checkbox"/> ကျား+မ				

ရာထူး ကျေးရွာအုပ်စု စီ/ထောက်ကော်မတီ ဥက္ကဋ္ဌ အမည် လက်မှတ် ရက်စွဲ

ဦးခင်မောင် ၂၀၁၇.၀၃.၂၀



၁၂။ အစည်းအဝေး မှတ်တမ်းများ



ကျေးရွာအစည်းအဝေးမှတ်တမ်း

အစည်းအဝေးပြုလုပ်သည့်နေရာ ။ ။ များတိုး၊ ကျောင်း၊
 ကျေးရွာ ။ ။ ကန်တွင်း၊
 ကျေးရွာအုပ်စု ။ ။ ဒီပဲယင်းကျေးရွာ၊
 အချိန် ။ ။ မနက် ၈:၀၀ နာရီ မှ (၁၂:၀၀) ဝက်
 အစည်းအဝေးအမည် ။ ။ ဒီပဲယင်းမြို့နယ်၊ ကျေးရွာအစည်းအဝေး
 တက်ရောက်သူဦးရေ ကျား (၃၀) ၊ မ (၂၈) စုစုပေါင်း (၅၈)

အစည်းအဝေးတွင်ဆွေးနွေးသည့်အကြောင်းအရာ။

- ၁။ ပထမနေ့၊ ဧည့်သည်များ၊ အကြောင်းအရာများကို
- ၂။ ဖြည့်လည်း အနှစ်ချုပ် တင်ပြခြင်း၊
- ၃။ ငါ့ကျေးရွာ၏ အဖွဲ့အစည်းအဖွဲ့ အဖွဲ့အစည်းများ၏
- ၄။ တိုက် နိုင်ရေး ဖြစ်သော သစ်ပင်ပျံ့ ကို လူတို့နှင့် အတူတူ
- ၅။ ဆွဲခြင်း ၊ စီမံ ကိန်း၊ စွက်ယန္တရား စက်ထိုး၊ နှင့် နောက်ကိုင်ထိုး၊
- ၆။ များ အတွက် လုပ်ငန်း၊ နှင့် အတူတူ ဖြစ်လာတွင် ရွာသူ လူများ
- ၇။ ၏ အခက်အခဲများ ကို တင်ပြခြင်း၊ လုပ်ငန်း၊ ရွေးချယ်
- ၈။ ခြင်း၊ စက် မတိုင် များ အား လို အဖွဲ့ သာလျော့များ
- ၉။ တွင် ဒဂုန်၊ ထိုး ဖြည့် တင် ခြင်း၊
- ၁၀။ အစည်းအဝေးအဖွဲ့ ဖြစ် ရွာသူ လူများ သိမ်း ခြင်း၊



ဆွေးနွေးချက်များ (ပြောသူနှင့်အကြောင်းအရာကိုတွဲမှတ်တမ်းတင်ရန်)

သူတို့ရည်ရှိရေးမျိုးမှ ပထမဆုံးမှတစ်ဆင့်သောအကြောင်း၊
အရာများ ကိုဖြန်သည့် အနှစ်ချယ် တစ်ပြောခံပြီး၊ ဒုတိယရေးအစည်း၊
အဝေး ကိုစတင် ခဲ့ပါသည်။

- ဆက်လက်ပြီး ငရေ့ရွာ၏ အမှန်စာ ကတ်ကို အင် ချက်ကို
သိရှိနိုင်ရန် ရွာသူ၊ သားများ နှင့်အတူပြောရာ သစ်တိုရေးအံ့ ခဲ့ပါ
သည်။ ထိုသို့ ရေးဆွဲခြင်း၊ အားဖြင့် ဖိစိတ်တို၏ အမှန်စာကတ် ဆို
အပ်ချက် ကို သိရှိအောင်ကြောင်း ရွာသားများမှ ပြောကြား
ပြီး လုပ်ငန်းများ ရွေးချယ်ခံ ပါသည်။

- ဆက်လက်ပြီး ငကပ်မတီဝင်များ အောင်နှစ်က ဖွဲ့စည်းထား
သည်မှာ အမျိုးသား၊ သမီး၊ အမျိုးမည်၍ ဖွဲ့စည်းညှိ၍ ဖွဲ့
ရန် ဆို အပ် လိုအပ်ကြောင်း၊ ပြောကြားခဲ့ပြီး ရွာသူ၊ သား
များနှင့် အတူ ငကပ် မတီကို ဖွဲ့စည်းညှိပြီး အစားထိုး
ခဲ့ပါသည်။

- ပဒေ ဖွဲ့ထားသည် ငကပ်မတီဝင် များအရေဖြင့် ဒုတိယနှစ်
ခက်လုံး တွင်လည်း မနှစ်ကထက် ပူးပေါင်းပါဝင် ဝေပေးရန် စိုက်
ထွန်းခဲ့ပြီး အစည်းအဝေး ကို ဂျပန်ဆီမ်း ခွဲ ပါ သည်။



ဆုံးဖြတ်ချက်များ

၁။ ဝထုထွေ၊ ဗဟိုဌာန၊ ငွေကြေး၊ အဖွဲ့အစည်း၊ အဖွဲ့အစည်းကို
ဖြည့်စည်း အကူအညီ ပေးပို့ပေးပါ။

၂။ ကျေးဇူးတင် အချိန်အား ချက်ဖော်တော် နိုင်ငံခြား သို့
သစ် နှစ် နှစ် အကူအညီ ပေးပို့ပေးပါ။

၃။ ဒုတိယအဖွဲ့ ခန့်အပ်ခြင်းနှင့် နောက်ဆက် နှစ်၊ ချောအထွက်
ရွာလူထုမှ ဖုတ်လုံး၊ ချော၊ အား ငွေ၊ ချောခြင်း။

၄။ ကော်မတီ ဝင် ချော၊ အား၊ ကျား၊ မ အချိုး ညီရန်
ဖြည့်စည်း ခြင်းနှင့် ဖြည့်စည်းခြင်း။

၅။ အစည်း၊ အဝေး ငွေ အား ဖြင့် ချော ချော သိမ်းခြင်း။

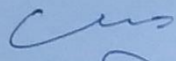
မှတ်တမ်းတင်သူ 
အမည် ဦးဝင်းထွန်း
ရာထူး နေထိုင်ရေးဦးစီးဌာန၊ ဝန်ကြီးဌာန၊
ရက်စွဲ ၂.၁၂.၁၇

အတည်ပြုသူ 
အမည် ဦးဝင်း
ရာထူး ဒီရိုက်တာချုပ်
ရက်စွဲ ၂.၁၂.၁၇



၁၃။ ကဏ္ဍအလိုက် အခက်အခဲမှတ်တမ်း

အုပ်စု - ဒီပဲယင်းမြို့နယ် - - - - - ကျေးရွာ - ကျွန်းတန်း - - - - -

နောက်ဆက်တွဲ(၄) မြားနားသောအပိုင်းများအတွက် ဦးစားပေးဖွံ့ဖြိုးရေးလုပ်ငန်းစဉ် အနှစ်ချုပ်

မူရင်းသည်အား VPSC တွင်ထားရှိရပါမည်။ အခြားဌာနများနှင့် ညှိနှိုင်းရန်အတွက် မိတ္တူအား TPIC သို့ပို့ရပါမည်။ MIS data အနေဖြင့် သွင်းရန် မလိုအပ်ပါ။

အဆင့်	လုပ်ငန်း	မည်သူဦးစားပေးလိ	ကျေးရွာမှတာဝန်ခံသူ (သို့) အုပ်စု	ပြင်ပမှမည်သူ ထောက်ပံ့ မလဲ	
အခြေခံအဆောက်အအုံ	၀	ကျောက်ဆွေးလမ်းခင်းခြင်း	<input checked="" type="checkbox"/> မ <input checked="" type="checkbox"/> ကျား	ကျေးရွာစီမံကိန်းစာထောက်အားပြုတော်မော်	မရှိ
	၂	အောင်ကုတ်ထားပြုပြင်ခြင်း	<input checked="" type="checkbox"/> မ <input checked="" type="checkbox"/> ကျား	" "	မရှိ
	၃		<input type="checkbox"/> မ <input type="checkbox"/> ကျား		
	၄		<input type="checkbox"/> မ <input type="checkbox"/> ကျား		
	၅		<input type="checkbox"/> မ <input type="checkbox"/> ကျား		
အသက်မွေးဝမ်းကျောင်း/စိုက်ပျိုးရေး	၀		<input type="checkbox"/> မ <input type="checkbox"/> ကျား		
	၂		<input type="checkbox"/> မ <input type="checkbox"/> ကျား		
	၃		<input type="checkbox"/> မ <input type="checkbox"/> ကျား		
	၄		<input type="checkbox"/> မ <input type="checkbox"/> ကျား		
	၅		<input type="checkbox"/> မ <input type="checkbox"/> ကျား		
ကျန်းမာရေးနှင့် အာဟာရ	၀		<input type="checkbox"/> မ <input type="checkbox"/> ကျား		
	၂		<input type="checkbox"/> မ <input type="checkbox"/> ကျား		
	၃		<input type="checkbox"/> မ <input type="checkbox"/> ကျား		
	၄		<input type="checkbox"/> မ <input type="checkbox"/> ကျား		
	၅		<input type="checkbox"/> မ <input type="checkbox"/> ကျား		
ပညာရေး	၀	စာသင်ကျောင်းပြုပြင်မှုမီးမခြင်း	<input checked="" type="checkbox"/> မ <input checked="" type="checkbox"/> ကျား	" "	မရှိ
	၂	စာသင်ကျောင်းပြုပြင်မှုမီးမခြင်း	<input checked="" type="checkbox"/> မ <input checked="" type="checkbox"/> ကျား	" "	မရှိ
	၃		<input type="checkbox"/> မ <input type="checkbox"/> ကျား		



ကံ့တွင်းကျေးရွာ၊ ဒုတိယကဏ္ဍ၊ အုပ်စု

အခြား	၄		<input type="checkbox"/> မ		
			<input type="checkbox"/> ကျား		
	၅		<input type="checkbox"/> မ		
			<input type="checkbox"/> ကျား		
	၁	ညွှန်စစ်မီးအဖွဲ့ တပ်ဖွဲ့	<input checked="" type="checkbox"/> မ		
			<input checked="" type="checkbox"/> ကျား		
	၂		<input type="checkbox"/> မ		
			<input type="checkbox"/> ကျား		
	၃		<input type="checkbox"/> မ		
			<input type="checkbox"/> ကျား		
၄		<input type="checkbox"/> မ			
		<input type="checkbox"/> ကျား			
၅		<input type="checkbox"/> မ			
		<input type="checkbox"/> ကျား			