

ပြည်ထောင်စုသမ္မတ မြန်မာနိုင်ငံတော် အစိုးရ
စိုက်ပျိုးရေး၊ မွေးမြူရေးနှင့် ဆည်မြောင်းဝန်ကြီးဌာန
ကျေးလက်ဒေသဖွံ့ဖြိုးတိုးတက်ရေးဦးစီးဌာန
ပျော်ဘွယ်မြို့နယ်



လူထုဗဟိုပြုစီမံကိန်း
National Community Driven Development Project
(NCDDP)



ကျေးရွာဖွံ့ဖြိုးရေးအစီအစဉ်
Village Development Plan (VDP)
ကန်တဲကျေးရွာ၊ တမာကုန်းကျေးရွာအုပ်စု

၂၀၁၈ခုနှစ်

ပျော်ဘွယ်မြို့



မာတိကာ

- ၁။ မြို့နယ်မြေပုံ
- ၂။ ကျေးရွာမြေပုံ(တည်နေရာ)
- ၃။ အုပ်စုတွင်ပါဝင်သောကျေးရွာများစာရင်း
- ၄။ ကျေးရွာအခြေခံအချက်အလက်များ (ကျေးရွာသမိုင်းကြောင်း)
- ၅။ လူထုပူးပေါင်းပါဝင်သော လူမှုဆန်းစစ်ခြင်းနှင့် အကဲဖြတ်ခြင်းလုပ်ငန်းစဉ်(PSA/PRA)အကျဉ်းချုပ်ဇယား
- ၆။ ကျေးရွာဖွံ့ဖြိုးရေးအစီအစဉ်အတွက်အသုံးပြုခဲ့သော PRA tools များနှင့်တစ်ခုချင်းစီအတွက် သုံးသပ် ချက်များ
- ၇။ ကော်မတီဝင်များရွေးချယ်ခြင်းနှင့်ကျေးရွာဖွံ့ဖြိုးရေးအစီအစဉ်ဆောင်ရွက်မှုမှတ်တမ်းခါတ်ပုံများ
- ၈။ ကျေးရွာအချက်အလက် (ပုံစံ-၁)
- ၉။ စီမံကိန်းစက်ဝန်းအချိန်ဇယား (ပုံစံ-၂)
- ၁၀။ ကျေးရွာဖွံ့ဖြိုးရေးဦးစားပေးအစီအစဉ် (ပုံစံ-၃)
- ၁၁။ ကျေးရွာအုပ်စုစီမံကိန်းလုပ်ငန်းခွဲရွေးချယ်ခြင်း (ပုံစံ-၄)
- ၁၂။ အစည်းအဝေးမှတ်တမ်းများ
- ၁၃။ ကဏ္ဍအလိုက်ဦးစားပေးဖွံ့ဖြိုးရေးလုပ်ငန်းစဉ်များ



၁။ ဖျော်ဘွယ်မြို့နယ် မြေပုံ

ဖျော်ဘွယ်မြို့နယ်အခြေပြမြေပုံ

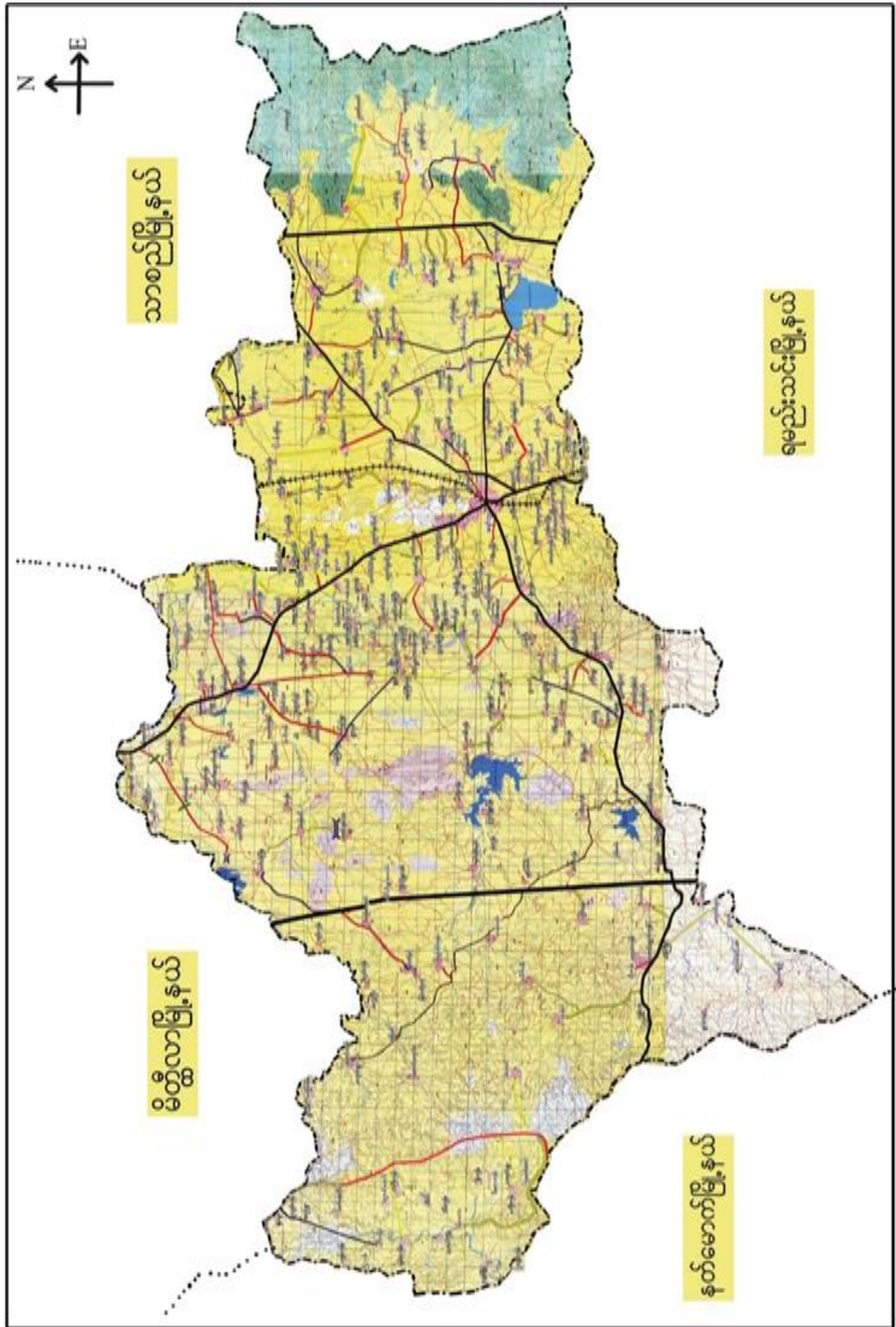



၂။ တမာကုန်းအုပ်စုအုပ်စုမြေပုံ

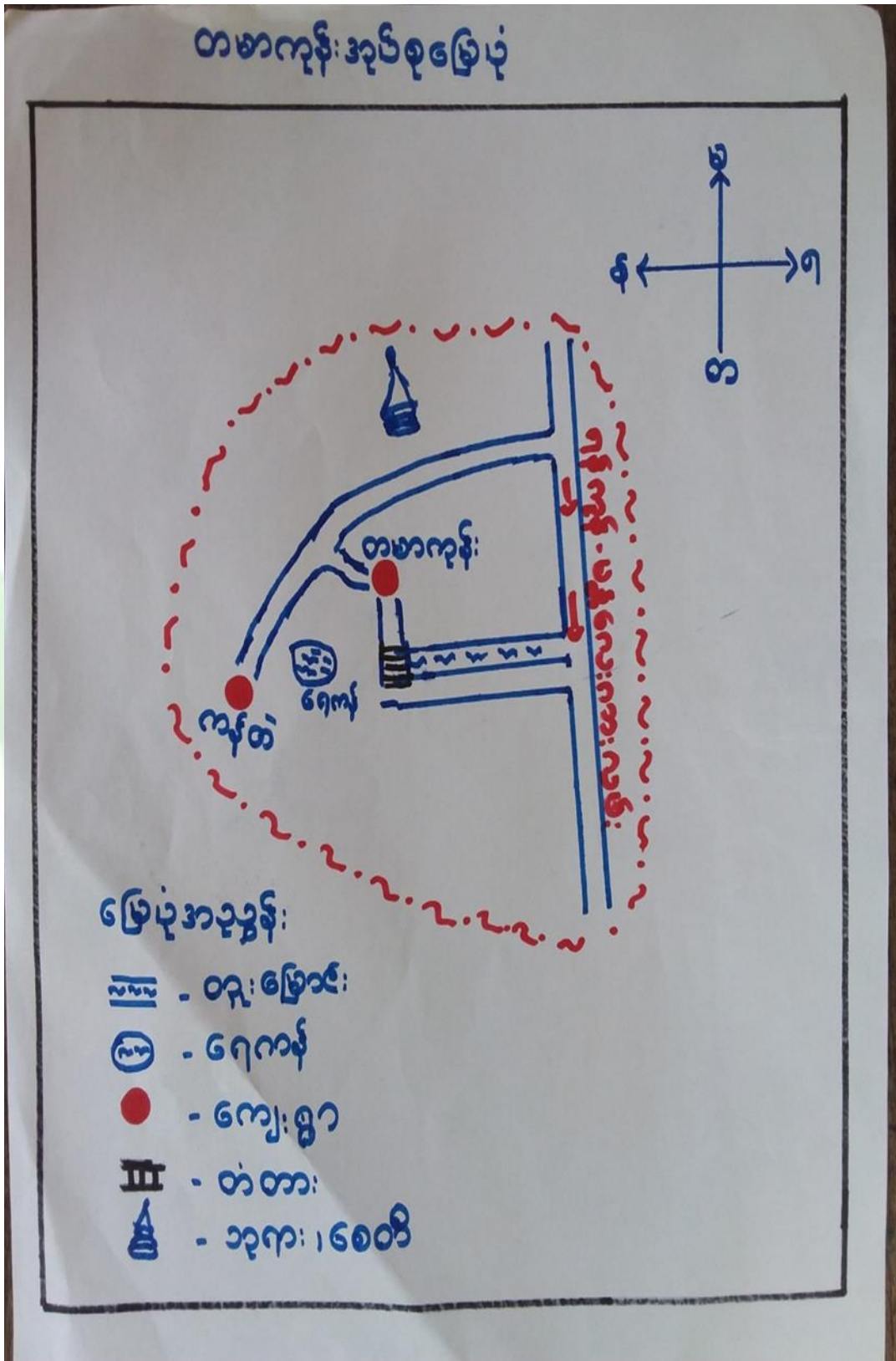



၃။ ကျေးရွာအုပ်စုတွင်ပါဝင်သော ကျေးရွာများ

၁။ တမာကုန်း ၂။ ကန်တဲ

၄။ ကျေးရွာ၏အခြေခံအချက်အလက်များ
ကျေးရွာသမိုင်းအကျဉ်း

ကန်တဲကျေးရွာ သမိုင်း

ကန်တဲကျေးရွာသည် ပျော်သွယ်မြို့နှင့် ၉ စာမိုင်ခန့် အကွာတွင် တည်ရှိပါသည်။ ကန်တဲကျေးရွာ ဖော်ဖော်ကံ လာပုံမှာ သခင်က ကန်နားတွင် တံငါသတ်မှ စတင်၍ တဖြည်းဖြည်းချားလာသောအခါ ရွာဖြစ်လာပြီး ကန်နားတွင် ရှိသော တဲများကို အစွဲပြု၍ ကန်တဲ၊ ပခုဒ္ဒာမည်တွင် လာခဲ့သည်။ ကန်တဲရွာ၏ အရှေ့ဘက်တွင် ရေကန်နှင့် တမာကုန်းကျေးရွာတည်ရှိပါသည်။ ကန်တဲကျေးရွာ သို့ ကျေးရွာသားများသည် ဗုဒ္ဓဘာသာကို ကိုးကွယ်ကြပြီး တောင်သူလုပ်ငန်းကို အဓိကလုပ်ကိုင်ကြသည်။ ပခုဒ္ဒာမည် ကန်တဲကျေးရွာသည် အိမ်ထောင်စု (၄၉) စု ရှိပြီး လူဦးရေ ၅၄၃၁ ဦး နေထိုင်ပါသည်။



- ထိခိုက်လွယ်သောအုပ်စုများလူဦးရေ (သက်ကြီး၊ မြေယာမဲ့၊ မသန်စွမ်းအုပ်စုများ)

သက်ကြီး	မြေယာမဲ့	မသန်စွမ်း
ကျား (၅)၊မ (၈)	ကျား (-)၊မ (-)	ကျား (၃)၊မ (၄)

- ကျေးရွာတွင်းရရှိနိုင်သော ဝန်ဆောင်မှုများ (ကျန်းမာရေးဆေးခန်း၊ စာသင်ကျောင်း)

ဆေးရုံ/ဆေးခန်း	စာသင်ကျောင်း	စာကြည့်တိုက်	မူကြိုကျောင်း	ဈေး
မရှိ	မရှိ	မရှိ	မရှိ	မရှိ

- ရွာသူရွာသားများ၏ အဓိကစီးပွားရေးလုပ်ငန်း (စိုက်ပျိုးမွေးမြူရေး၊ အခြားသီးနှံများ)

မွေးမြူရေး		စိုက်ပျိုးရေး		အခြား
ခိုင်းနွား	-	စပါး/ကြက်သွန်	နှမ်း	မရှိ

- အဓိကရရှိနိုင်သောအရင်းအမြစ်များ

ကျောက်	သဲ	ကျောက်ဆွေး	လှင်းမြေ	အခြား
မရှိ	မရှိ	မရှိ	မရှိ	မရှိ

- ကျေးရွာနှင့်သက်ဆိုင်သောအခြားအရင်းအမြစ်များ

သောက်သုံးရေရရှိနိုင်မှု	မြေလွတ် မြေရိုင်း	ဆည်ရေသောက်ဧရိယာ	အခြား
ရှိ	မရှိ	ရှိ	မရှိ



၅။ လူထုပူးပေါင်းပါဝင်သော လူမှုဆန်းစစ်ခြင်းနှင့် အကဲဖြတ်ခြင်းလုပ်ငန်းစဉ်(PSA/ PRA) အကျဉ်းချုပ်ဇယား

စဉ်	ကရိယာများ (PRA Tools)	ရက် စွဲ	ဦးတည်အုပ်စုနှင့် ရည်ရွယ်ချက်များ	တက်ရောက်သူ			အဓိကဆွေးနွေးချက်များ
				ကျား	မ	ပေါင်း	
၁	ကျေးရွာလူမှုရေး၊ အရင်းအမြစ်ပြမြေပုံ (Social Map/ Resource Map)	၂၄.၁၁.၂၀၁၇	ရပ်မိရပ်ဖ၊ ကော်မတီဝင်များ၊ ကျေးရွာလူထုများ မြေပုံအားအသုံးပြု၍ ၎င်းတို့၏ အဓိကပြဿနာများ၊ အရင်းအမြစ်များနှင့် အခြေခံအဆောက် အအုံများ၊	၁၄	၁၀	၂၄	ကျေးရွာလူထု၏ ထင်ရှားသောမြေနေရာအခြေခံ အဆောက်အအုံများ၊တိုင်းရင်းသ ားနှင့် ဘာသာရေး အဖွဲ့အစည်းများ၊မသန်စွမ်းသူရှိ သည့်အိမ်ထောင်စုများ၊အမျိုးသ မီးဦးဆောင်သည့်အိမ်ထောင်စုမျ ား၊လူမှုရေးဆိုင်ရာအချက်အလ က်များ။ ပြဿနာများနှင့် ဖြစ်နိုင်ခြေရှိသောအဆောက်အအုံ းသစ်များ
၂	ဥစ္စာနေကြွယ်ဝမှုအ ဆင့်သတ်မှတ်ခြင်း(Wealth Ranking)	၂၄.၁၁.၂၀၁၇	ကျေးရွာအတွင်းစီးပွ ားရေးအခြေအနေ ကွာခြားသောအုပ်စု များကိုစိစစ်ရန် ချမ်းသာ၊ အလယ်အလတ်၊နွမ်း ပါး၊ အလွန်နွမ်းပါးအုပ်စု များ	၁၄	၁၀	၂၄	ကျေးရွာအတွင်းရှိအိမ်ထောင်စုမျ ားအားလူမှုစီးပွားအခြေအနေအ လိုက် အုပ်စုများသတ်မှတ်ပေးခြင်း
၃	ကျေးမရေးရာကဏ္ဍ # ၁ ပိုင်ဆိုင်မှုနှင့်ခွဲခြမ်းစိ တ်ဖြာမှု	၂၄.၁၁.၂၀၁၇	အမျိုးသားနှင့်အမျိုး သမီးများ(အရင်းအ မြစ်ပိုင်ဆိုင်အသုံးချ မှု)	၁၄	၁၀	၂၄	အမျိုးသားနှင့်အမျိုးသမီးများ(အ ရင်းအမြစ်ပိုင်ဆိုင်အသုံးချမှု၊ ထိန်းချုပ်မှုအားခွဲခြမ်းစိတ်ဖြာခြင်း)။
၄	ရာသီခွင်ပြပြက္ခဒိန် (Seasonal Calendar)	၂၄.၁၁.၂၀၁၇	ကော်မတီဝင်၊ အမျိုးသမီး၊ အမျိုးသားများ	၁၄	၁၀	၂၄	ကျေးရွာတွင် တစ်နှစ်ပတ်လုံးကွဲပြားခြားနားသ ောအချိန်အလိုက် ဖြစ်ပျက်ဆောင်ရွက်ခဲ့သည့်ရာသီ ဥတု၊ စိုက်ပျိုးသီးနှံများ၊ လယ်ယာလုပ်ငန်းများ၊ နေ့စားလုပ်ငန်းများ၊ မွေးမြူရေးလုပ်ငန်းများ၊ ဝမ်းစာဖူလုံမှု နှင့် ပွဲတော်များ



၅	ကျားမရေးရာ# ၂ ပင့်ကူအိမ် ကွန်ယက် (Spider Web)	၂၄.၁၁.၂၀၁၇	အမျိုးသားများ နှင့် အမျိုးသမီးများ	၁၄	၁၀	၂၄	ကျေးရွာအတွင်းရှိအမျိုးသမီးများ ၏ အခြေအနေကိုသိရှိစေရန်တန်း တူအခွင့်အရေးရရှိမှု နှင့် မရရှိသည့် အကြောင်းအရင်း၊ ပညာရေးအတွက်ဆုံးဖြတ်ချက်ချ ခြင်း၊ အိမ်မှုကိစ္စဆောင်ရွက်မှု
၆	အဖွဲ့အစည်းချိတ် ဆက်ပုံ- ပင်းပုံစံ(Venn Diagram)	၂၄.၁၁.၂၀၁၇	ကျေးရွာအုပ် ချုပ်ရေးအဖွဲ့၊ ကျေးရွာစီ/ ထောက်အဖွဲ့	၁၄	၁၀	၂၄	ကျေးရွာတွင်းရှိအဓိကအုပ်စုများ၊ အဖွဲ့အစည်းများတည်ရှိနေမှုကိုသိ ရှိရန်၊ ၎င်းအဖွဲ့အစည်းများအုပ်စုများ ဆက်စပ်နေမှုပူးပေါင်းဆောင်ရွ က်မှုအားသိရှိနိုင်ရန်၊
၇	ပြဿနာသစ်ပင် (Problem Tree)	၂၃.၁၁.၂၀၁၆	အမျိုးသားများနှင့် အမျိုးသမီးများ	၁၂	၁၃	၂၅	ကျေးရွာဖွံ့ဖြိုးတိုးတက်မှု နောက်ကျခြင်းအကြောင်းသိရှိ နိုင်ရန်
၈	ကျေးရွာ၏မျော်မှန်း ချက်(၄)နှစ်စာကျေး ရွာဖွံ့ဖြိုးရေးအစီအ စဉ်	၂၄.၁၁.၂၀၁၇	အမျိုးသားအုပ်စု၊အ မျိုးသမီးအုပ်စု၊လူင ယ်အုပ်စု၊ ရပ်မိရပ်ဖအုပ်စု	၁၄	၁၀	၂၄	ကျေးရွာသားများ၏ မဲပေးရွေးချယ်ထားသည့် ဖွံ့ဖြိုးတိုးတက်ရေးလုပ်ငန်းစဉ်များ အားဦးစားပေးအလိုက်သတ်မှ တ်ချက်



၆။ကျေးရွာဖွံ့ဖြိုးရေးအစီအစဉ်အတွက်အသုံးပြုခဲ့သော PRA Tools များနှင့်တစ်ခုချင်းစီအတွက်သုံးသပ်ချက်များ

၆.၁။ ကျေးရွာတယ်ဇာတမြေပုံ

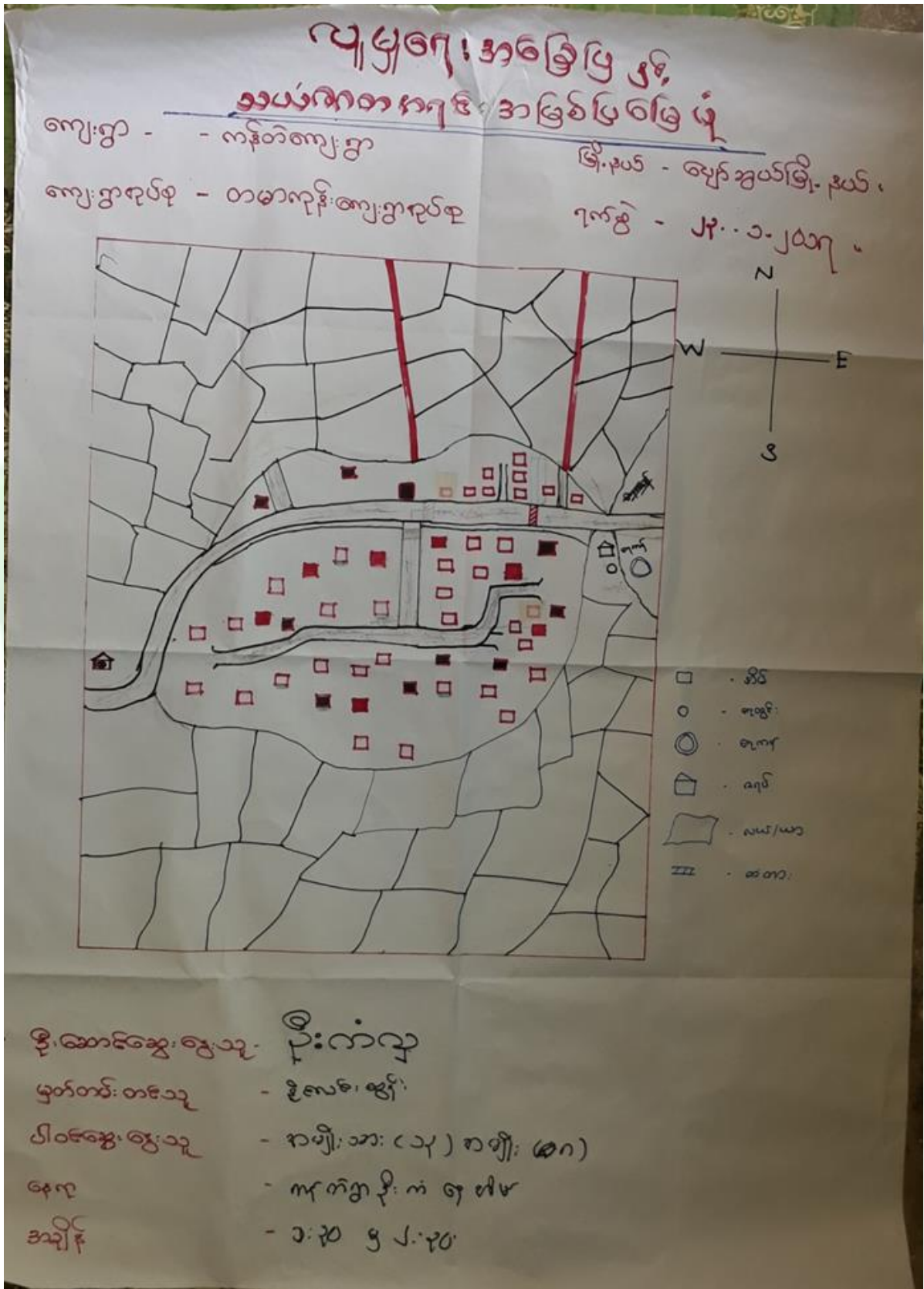



၆.၂။ ကျေးရွာအရင်းအမြစ် ပိုင်ဆိုင်မှုသုံးသပ်ခြင်း။

ပိုင်ဆိုင်မှု သုံး သပ်ခြင်း

ကျေးရွာ - ကန်စကျေးရွာ
 ကျေးရွာစု - တမာလွန်း ရပ်စု
 အရင်းအမြစ် သုံးစွဲ မှု ပုံစံဖြေ ရယာ

မြို့နယ် - ဇော်ဘွယ်မြို့နယ်
 ရက်စွဲ - ၁၁.၂၀၁၇
 အရင်းအမြစ် စီမံ မှု ပုံစံဖြေ ရယာ

အမျိုးသား

အမျိုးသမီး

အမျိုးသား + အမျိုးသမီး

အမျိုးသား

အမျိုးသမီး

အမျိုးသား + အမျိုးသမီး

လှည်း

နွား

ကား

သီးနှံ

ရေတွင်း

ရေကန်

ထင်း

ဆိုင်ကယ်

ကား

လှည်း

သီးနှံ

ရေတွင်း

ရေကန်

ထင်း

နွား

ဆိုင်ကယ်

ဦးအောင်အေးရွေးသူ - ၃ ဦး သန်းဦး

မှတ်တမ်းတင်သူ - ဦးအောင်အေး

ပါဝင်အေးရွေးသူ - အမျိုးသား (၈) + အမျိုးသမီး (၄)

ရေကန် - ကန်စကျေးရွာ/ရပ်စု ရေကန်

အချိန် - ၁:၃၀ မှ ၂:၀၀



ပိုင်ဆိုင်မှုသုံးသပ်ခြင်း။

ဆွေးနွေးခြင်းနှင့် ဆန်းစစ်ခြင်း

- နပျိုး သား၊ ဟား၊ ခုံး၊ ခွဲ၊ သည်၊ ဂဏ

လျှပ်၊ ခွား၊ ကား

- နပျိုး၊ ဘဝါ၊ ခုံး၊ ခွဲ -

- နပျိုး၊ သား / သား၊ ခုံး၊ ခွဲ၊ သည်၊ ဂဏ

အိတ်၊ ဂေ၊ ခွဲ / ဂေ၊ ကျ၊ ထင်း၊ ချိတ်၊ ကယ်

ဗျ

→ နပျိုး၊ သား၊ ခိတ်၊ သည်၊ ဂဏ၊ ခဏ

ကား၊ လျှပ်

→ နပျိုး၊ ဘဝါ၊ ခိတ် -

→ နပျိုး၊ သား + နပျိုး၊ ဘဝါ၊ ခိတ်

အိတ်၊ ဂေ၊ ခွဲ၊ ဂေ၊ ကျ၊ ထင်း၊ ချိတ်၊ ကယ်၊ ခွား



၆.၃။ ကျေးရွာ၏လူမှုစီးပွားအဆင့်သတ်မှတ်ခြင်း။ (Wealth Ranking)

ဥပမာအားဖြင့် အဆင့်သတ်မှတ်ချက်များ

ကျေးရွာ - ကန်တိကျေးရွာ
 ကျေးရွာစုစု - တမာလှိုင်လှိုင်စု

မြို့နယ် - မြောက်ဧရာဝတီမြို့နယ်
 ရက်စွဲ - ၂၀၂၁.၀၂.၂၀

အမျိုးအစား	သတ်မှတ်ချက် / ဆွဲနိမိတ်များ	အိမ်အရေအတွက်	ရာခိုင်နှုန်း
ချမ်းသာ	ပျဉ်ဆောင်ကိတ် / ခွား (၁) ချောင်း၊ ဆိုင်ကယ်၊ လယ် - ၆၀၀၀ ၆ - ၈၀၀ ခန့်	၇	၁၄%
အလယ်ကလယ်	ပျဉ်ဆောင်ကိတ် / ခွား (၁) ချောင်း၊ ဆိုင်ကယ် လယ်ယာ - ၃ ဧက ခန့်	၃၂	၆၅%
ဒုစမ်းပါး	ကိတ် / ဆိုင်ကယ်၊ လယ်ယာလျော့နည်းစွာ	၁၀	၂၀%
အဆုံးဒုစမ်းပါး	-	-	-

ဦးဆောင်ဆွေးနွေးသူ - ဦးဝင်းဆွန်း၊ ဦးဆွန်းမေ
 မှတ်တမ်းတင်သူ - ဦးမင်းဆွန်း
 ပါဝင်ဆွေးနွေးသူ - စာမျိုးအေး (၁၀)၊ စာမျိုးအေး (၈)
 နေရာ - ကန်တိကျေးရွာ အုပ်စုစု
 အချိန် - ၂.၀၀ မှ ၁.၃၀



ဥစ္စာနေကြွယ်ဝမှုသုံးသပ်ချက်။

ဥစ္စာဝေမှု စာဆင့်သတ်မှတ်

ဆွေးနွေးခြင်း၊ ဖွင့်ပြခြင်း၊ ဆန်းစစ်ခြင်း

- ချမ်းသာသော ခိတ်စောင်စုမှာ ၂၇ ခိတ် > ဖြစ်ပြီး
 ဗဟိုစောင် ခိတ်၊ စား ၂၁၂၅၂၅၊ ဆိုင်ကယ် ၅၄၊ လယ်ယာ
 ၆. ၈၈ ဖိုင် ဆိုင် ဖြစ်ပါသည်။
- ကလယ်ကလယ် စာဆင့်မှာ ၃၂ ခိတ် ဖြစ်ပြီး ကယ် ၃၈၈
 ၅၄၊ ဆိုင်ကယ် . စား ၂၁၂၅၂၅ ဖြစ်ပြီး
- စွမ်းပါးသော ခိတ်စောင်စုမှာ ၂၀၂ ခိတ် ဖြစ်ပြီး
 ၆၇ ခိတ် ၅၄၊ ဆိုင်ကယ် သာ ဖြစ်ပြီး ၆၇. ၈၈ ကလယ်ကို
 လုပ်ကိုင် ဖြစ်ပါ သည်။



၆.၅။ ဗင်းပုံစံကိုသုံးပြု၍ အဖွဲ့အစည်းများချိတ်ဆက်မှု

မင်းပုံစံကသုံးပြုရန်အဖွဲ့အစည်း

ကျေးဇူး . ကန်စီ ချိတ်ဆက်ခြင်း မြို့နယ် . ဈေးကွက်
 ကျေးဇူးများ . ကားကုန် ဖြန့်ဖြူး . ပျံ့နှံ့

ကျေးဇူးအတွင်းရှိ အဖွဲ့အစည်းများ	ကျေးဇူးပြင်ပရှိ အဖွဲ့အစည်းများ
- ထက်ရှက်အသင်း ထက်ရှက်အသင်း	- ရဲစခန်း ရဲစခန်း
- ဝေါဟာ ဝေါဟာ	- ဆေးရုံ ဆေးရုံ
- စုပုံချုပ်ရေ စုပုံချုပ်ရေအဖွဲ့	- တရားရုံး တရားရုံး
- ကလေးသား/သမီးအဖွဲ့ ကလေးသား/သမီးအဖွဲ့	- သမအသင်း သမအသင်း
- မီးကော်မတီ မီးကော်မတီ	- တီ၊ မွေး၊ ကု တီ၊ မွေး၊ ကု
- ကျောင်းကော်မတီ ကျောင်းကော်မတီ	- ကျေးလက်ဖွံ့ဖြိုးရေး ကျေးလက်
- အရပ်ဖွံ့ဖြိုးရေး အရပ်ဖွံ့ဖြိုးရေး	- လ.ဝ.က လ.ဝ.က
- ပရဟိတအဖွဲ့ ပရဟိတအဖွဲ့	- လူထုဗဟိုပြုဝေဖန်ရေး လူထုဗဟိုပြုဝေဖန်ရေး
- လူထုဗဟိုပြုကော်မတီအဖွဲ့ လူထုဗဟိုပြုကော်မတီအဖွဲ့	

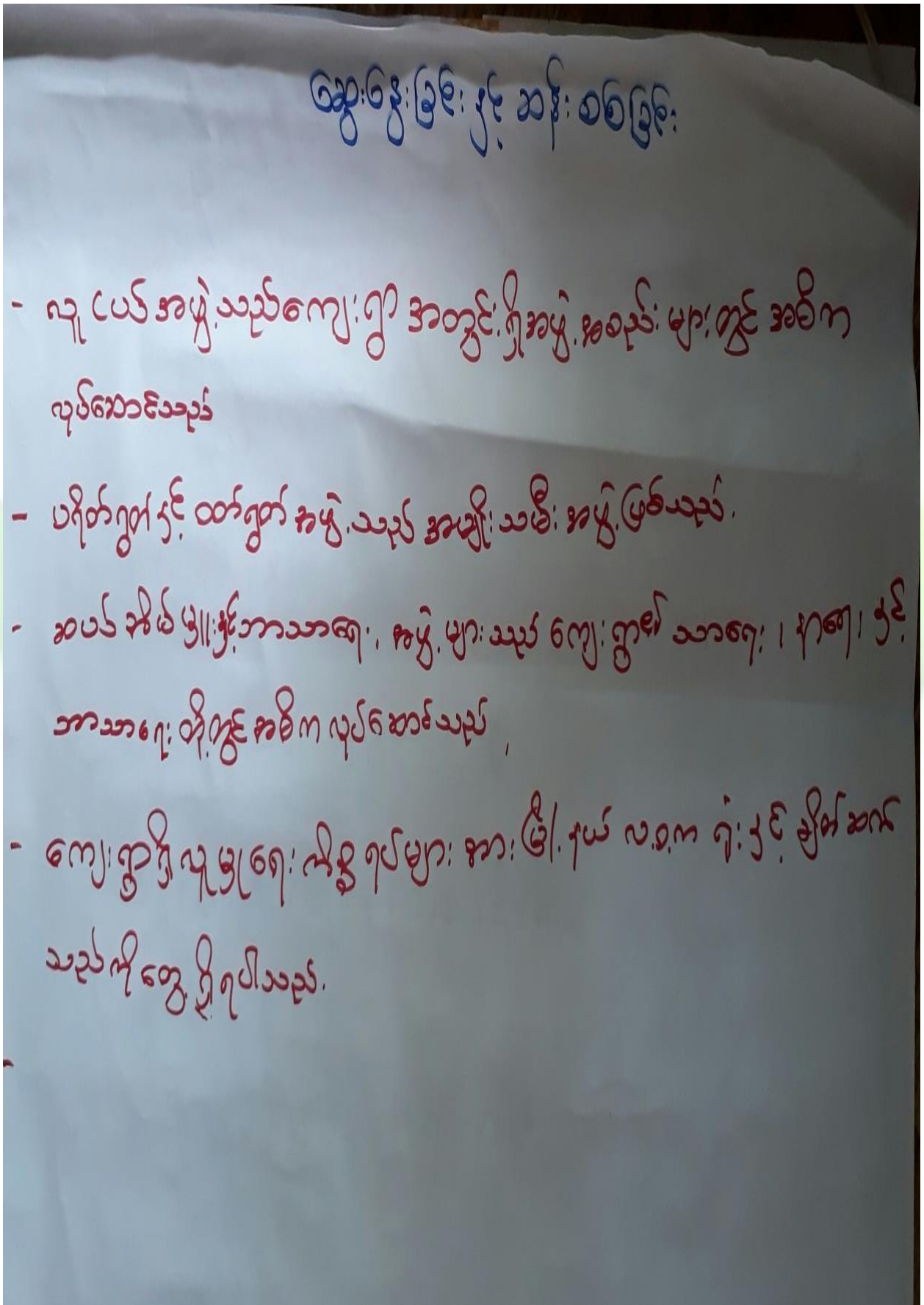

ဆွေးနွေးခြင်း နှင့် ဆန်းစစ်ခြင်း

- လူ့ ငယ် အဖွဲ့ သည် ကျေးဇူး အတွင်း ဤ အဖွဲ့ စည်း များ တွင် အဓိက လုပ်ကိုင်သည်
- ပရိတ်ဂ္ဂဟ နှင့် ထိတ်ဂ္ဂဟ အဖွဲ့ သည် အမျိုး သမီး အဖွဲ့ ဖြစ်သည်။
- ဆယ် အိမ် မြို့ နှင့် ဘာသာရေး၊ အဖွဲ့ များ သည် ကျေးဇူး ရွာ၏ သာရေး ၊ နာရေး နှင့် ဘာသာရေး တို့တွင် အဓိက လုပ်ကိုင်သည်။
- ကျေးဇူး ဤ လူ မြို့ ရေး ၊ ငါး ခွ ရပ် များ အား ဖြို နှယ် လ.ဝ.က ရုံး နှင့် ချိတ်ဆက် သည် ကို တွေ့ ရှိ ရပါသည်။



ငယ်တန်းကလေးများ သာယာခြင်း

ကျေးဇူး ကုန်သွယ်ရေး
ကျေးဇူးကုန်သွယ်ရေး ကဏ္ဍများ

ဦးနှစ်လေး ကျေးဇူးကုန်သွယ်ရေး
၇၀၅၅ ဝေ. ဝေ. ၂၀၁၇

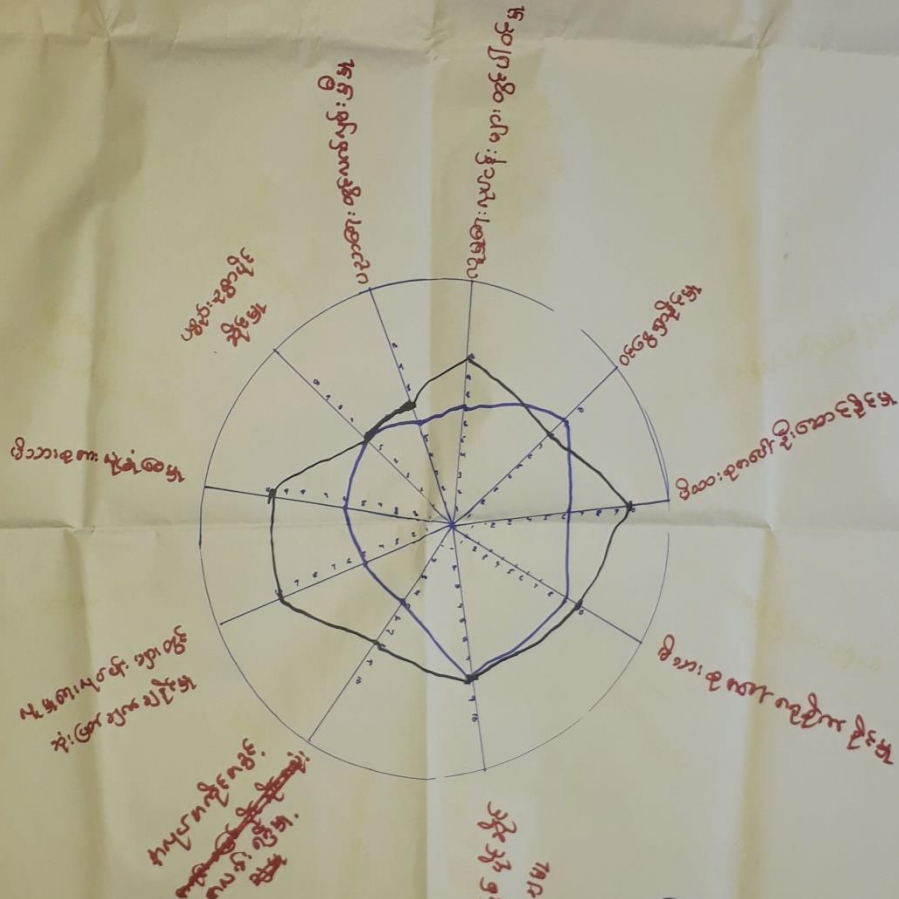

ဦးနှစ်လေး ကျေးဇူးကုန်သွယ်ရေး ကဏ္ဍများ

အခြားကဏ္ဍများ
 ဝေ. ဝေ. ၂၀၁၇
 (၁၄) (၁၀)
 ၂. ၀၀
 ဦးနှစ်လေး ကျေးဇူးကုန်သွယ်ရေး



ဆွေ့ဆွေ့ခြင်း နှင့် ဆန့်ခြင်း

- ကမ္ဘာ့သမိုင်းများသည် လူငယ်များအား နားထောင်စေရန်နှင့် မြှင့်တင်ရန်
 ပညာရေးဆက်လက်လေ့လာမှုကို မြှင့်တင်ရန် / ကမ္ဘာ့သမိုင်းများကို
 အားပေးရန် နားထောင်ရန်

- ဝင်ရောက်ခြင်းနှင့် မြှင့်တင်မှုများကို ကမ္ဘာ့သမိုင်းများကို ကြားဖွယ်
 ပြုစုပေးရန် ~~အားပေးရန်~~ သည်

- ဒီဇာန်းစီမံကိန်းများနှင့် မြှင့်တင်မှုများကို မြှင့်တင်ရန်နှင့်
 ကမ္ဘာ့သမိုင်းများကို ကြားဖွယ် ပြုစုပေးရန်နှင့် မြှင့်တင်ရန်
 ကမ္ဘာ့သမိုင်းများကို ကြားဖွယ် ပြုစုပေးရန်



ပြဿနာသစ်ပင်

ဆွေးနွေးခြင်း ဌာန ဆန်းစစ်ခြင်း

ကျေးဇူး	ကန်တဲ	ဖြိုးနယ်	ပျော်ဘွယ်
ဗဟို	တယာကုန်း	ရက်စွဲ	၂၃.၁၁.၁၇

- ကန်တဲ ကျေးဇူး၏ အဓိကပြဿနာမှာ သွားလာရေးအဆင်မပြေသည့် ပြဿနာ ဖြစ်သည်။
- သွားလာရေးအဆင်မပြေသဖြင့် လူမှုရေး၊ ကိစ္စဇယားရေး၊ နဂါးများလစ်ဟင်းခြင်း၊ ကျောင်းသူ/သားများ ကျောင်းရောက်ကျခြင်း၊ ဓာတ်တိုင်၊ ဆိုက်ကားများ ဝင်ရန် ခက်ခဲ၍ စီးပွားရေးများ ထိခိုက်ခြင်း စသည့် ဆိုးကျိုးများ ဖြစ်ပေါ်လာပါသည်။
- ကျွန်ုပ်တို့ဖြစ်ရခြင်းမှာ ဓာတ်တိုင်လမ်းများ မကောင်းခြင်း၊ ရေကြောင်းများမရှိခြင်း၊ ရွှံ့ဗွန်များ ထခြင်း၊ လမ်းပြင်ရန် ရန်ပုံငွေ မရှိခြင်း စသည့် အကြောင်းအရင်းများကြောင့် ဖြစ်ပါသည်။
- ထို့ကြောင့် ယခုနှစ်စက်ဝန်းတွင် ဓာတ်တိုင်လမ်းအား ကျောက်ချောလမ်းအဖြစ် အဆင်ပြေတင်ဆောင်ရန်မည် ဖြစ်ပါသည်။



၆.၈။ ကျေးရွာ၏ မျက်မှန်ချက်(၄)နှစ်စာကျေးရွာဖွံ့ဖြိုးရေးအစီအစဉ်

ကျေးရွာ ကျေးရွာအုပ်စု အမည်	ကျေးရွာအုပ်စု အမည်	ကျေးရွာအုပ်စု အမည်
ကျေးရွာအုပ်စု	ကျေးရွာအုပ်စု	ကျေးရွာအုပ်စု
- အခြေခံအဆောက်အအုံ	- အခြေခံအဆောက်အအုံ	- အခြေခံအဆောက်အအုံ
- အခြေခံအဆောက်အအုံ	- အခြေခံအဆောက်အအုံ	- အခြေခံအဆောက်အအုံ
- အခြေခံအဆောက်အအုံ	- အခြေခံအဆောက်အအုံ	- အခြေခံအဆောက်အအုံ
- အခြေခံအဆောက်အအုံ	- အခြေခံအဆောက်အအုံ	- အခြေခံအဆောက်အအုံ
- အခြေခံအဆောက်အအုံ	- အခြေခံအဆောက်အအုံ	- အခြေခံအဆောက်အအုံ
- အခြေခံအဆောက်အအုံ	- အခြေခံအဆောက်အအုံ	- အခြေခံအဆောက်အအုံ



ကျေးဇူး ကန်တီ
 ကျေးဇူးလုပ်စု. တစ်စုလုံး

မြို့.၇၀၀ ယောက္ခမ
 ၇၀၀၀.

ဦးစား စားကန်	ဖွဲ့. မြို့. ကျေး. လုပ်စု. ညွှန်	ကန့်သတ် သူ	ရက်စွဲ
၁	တစ်စုလုံး တို့က	၈.၆	၁၂၀
၂	တစ်စုလုံး ကျေးဇူးလုပ်စု. ညွှန်	၈.၆	၆၂
၃	စက် ကျေးဇူး:	၈.၆	၇၆
၄	ကျေး. လက်ကား. စားခန်း:	၆	၆၃
၅	တံတား:	၈	၃၇
၆	ကျေးဇူး. မြို့. မြို့လုပ်စု. ညွှန်	၆	၁၁



၇။ ကော်မတီဝင်များရွေးချယ်ခြင်းနှင့်ကျေးရွာဖွံ့ဖြိုးရေးအစီအစဉ်ဆောင်ရွက်မှုမှတ်တမ်းဓါတ်ပုံများ



ကော်မတီရွေးချယ်ရန် မဲရေတွက်နေစဉ်



စီမံကိန်းမိတ်ဆက်အစည်းအဝေးမှတ်တမ်းဓါတ်ပုံ



အမျိုးသမီးများပင့်ကူအိမ်ကွန်ယက်ရေးဆွဲနေစဉ်မှတ်တမ်းဓာတ်ပုံ



ကျေးရွာဖွံ့ဖြိုးရေးဦးစားပေးမဲပေးရန်တန်းစီနေကြစဉ်



ကျေးရွာလုပ်ငန်းခွဲအတွက်အခက်အခဲများဖော်ထုတ်ဆွေးနွေးစဉ်





၇။ ကော်မတီဝင်များစာရင်း

ကော်မတီဝင်များစာရင်း ကန့်တကျေးရွာ ၂၀၀၈ ဘဏ္ဍာရေးနှစ်

စဉ်	အမည်	ကျား-မ	ရာထူး
၁	ဦးစိုးမိုး	ကျား	ကျေးရွာဝေဖန်ရေးဦးစီးဌာန
၂	ဒေါ်အိအိဌိတ်	မ	"
၃	ဦးမြဝင်း	ကျား	စီမံကိန်းဦးစီးဌာန
၄	ဒေါ်အေးစိုး	မ	"
၅	ဦးညွှန်စု	ကျား	ဝယ်ယူရေး
၆	ဒေါ်နီနီမြင့်	မ	"
၇	ဒေါ်အေးမြင့်	မ	"
၈	ဦးစုခန့်စေ	ကျား	လွှတ်တော်ပြုပြင်ရေးဦးစီးဌာန
၉	ဒေါ်ခန့်လှိုင်	မ	"
၁၀	ဒေါ်ကော့ပင်ခိုင်	မ	ပြေစာရေးကြီး
၁၁	ဦးကံလှ	ကျား	စောင့်ကြည့်ကြီးကြပ်ရေး
၁၂	ဒေါ်ကြည်ဖြူ	မ	"
၁၃	ဦးဘနိုးခိုင်	ကျား	ဝေဖန်အဖွဲ့ပြုပြင်ရေးဦးစီးဌာန
၁၄	ဒေါ်ဝင်းအေး	မ	"
၁၅	ဦးကျော်ဌေး	ကျား	ကျေးရွာလုံခြုံရေးဦးစီးဌာန
၁၆			
၁၇			
၁၈			
၁၉			
၂၀			
၂၁			
၂၂			
၂၃			
၂၄			
၂၅			

စုစုပေါင်း။ (၁၅) ယောက် ကျား- (၇) ယောက် +မ- (၈) ယောက်

ကျေးရွာအုပ်စုစီမံကိန်းအထောက်အကူပြုကော်မတီ

...ဦးဘနိုးခိုင်..... ကျေးရွာအုပ်စုစီမံကိန်းအထောက်အကူပြုကော်မတီ၊ ဥက္ကဋ္ဌ

...ဒေါ်အေးစိုး..... ကျေးရွာအုပ်စုစီမံကိန်းအထောက်အကူပြုကော်မတီ၊ ဥက္ကဋ္ဌ

...ဦးမြဝင်း..... ကျေးရွာအုပ်စုစီမံကိန်းအထောက်အကူပြုကော်မတီ၊ ဘဏ္ဍာရေးဥက္ကဋ္ဌ

မှတ်တမ်းတင်သူ

အမည်။ ဒေါ်ဝေဝေမာသ်

ရာထူး။ လူထုစည်းရုံးရေးမှူးရက်စွဲ။/...../.....



၈။ ကျေးရွာအခြေခံအချက်အလက်များ (ပုံစံ-၁)

ပုံစံ - ၈ - ၁ ကျေးရွာအခြေခံအချက်အလက်များ (Form PC 1)

လမ်းညွှန်ချက်၊ ကျေးရွာတစ်ရွာသို့ ပထမဆုံးမိတ်ဆက်ရေး သွားရောက်သောအခါ လူထုစည်းရုံးရေးမှူးသည် ကျေးရွာ ခေါင်းဆောင်များအား ကျေးရွာအချက်အလက်များကို ပေတ္တာရပ်ခံ၍ တောင်းခံရသည်။ ဤအချက်အလက်များကို စီမံကိန်း မိတ်ဆက်အစည်းဝေးမတိုင်မီတောင်းခံရမည်။ စီမံကိန်းမိတ်ဆက်အစည်းဝေးတွင် လူထုစည်းရုံးရေးမှူးသည် ဤအချက်အလက် များအား စစ်ဆေးပြီး မှန်ကန်အောင်ပြုလုပ်ရမည်။ ပြီးနောက်တွင် လူထုစည်းရုံးရေးမှူးမှ သတင်းအချက်အလက်ထံသို့ Tablets မှ တဆင့် ဖြည့်သွင်းရမည်။

ကျေးရွာခေါင်းဆောင် အမည် ဦးမြ၊ ဇော်	ကျေးရွာခေါင်းဆောင်၏ ဖုန်းနံပါတ် ၀၉-၉၅-၃၃၉၆-၇၂၆၀	လူထုစည်းရုံးရေးမှူး၏ အမည် ဦးစွန်းလင်း တွင်
ပြည်နယ်/တိုင်းဒေသကြီး အ.ပ.၊ မြို့နယ် အ.ပ.၊ မြို့နယ်	ကျေးရွာအုပ်စု ကျေးရွာအုပ်စု	ကျေးရွာ ကျေးရွာ

က။ လူဦးရေ

လူမျိုးစု	အိမ်ထောင်စုအရေအတွက်	ကိုးကွယ်သည့်ဘာသာ	အိမ်ထောင်စုအရေအတွက်
လူမျိုးစု (၁) - ၅၂၇ -	၄၉	ဘာသာ (၁) - ၅၂၇ -	၄၉
လူမျိုးစု (၂) -----		ဘာသာ (၂) -----	
လူမျိုးစု (၃) -----		ဘာသာ (၃) -----	
လူမျိုးစုရော -----		ဘာသာရော -----	
အခြား			
	အရေအတွက်		
မသန်စွမ်းသူများ	၆		
သက်ကြီးရွယ်အိုများ (၆၅ နှစ် နှင့် အထက်)	၂၄		
စစ်ဘေးရှောင်	-		

	အမျိုးသား (အရေအတွက်)	အမျိုးသမီး (အရေအတွက်)
လူဦးရေ		
လူမျိုးစု (၁) - ၅၂၇ -	၂၇	၂၇
လူမျိုးစု (၂) -----		
လူမျိုးစု (၃) -----		
အခြား		
အိမ်ထောင်ဦးစီး	၄၇	၄

(ခ) အခြေခံအဆောက်အအုံ အသုံးအဆောင်များ

စာသင်ကျောင်း	အမှတ် ခြံစံပါ	ကျန်းမာရေး	အမှတ် ခြံစံပါ	ဘာသာရေး အဆောက် အအုံများ	အမှတ် ခြံစံပါ



အထက်တန်းကျောင်း	<input type="checkbox"/>	ဆေးရုံ	<input type="checkbox"/>	စေတီ	<input type="checkbox"/>
အလယ်တန်းကျောင်း	<input type="checkbox"/>	ကျန်းမာရေးဌာန	<input type="checkbox"/>	ဘုန်းကြီးကျောင်း	<input type="checkbox"/>
မူလတန်းကျောင်း	<input type="checkbox"/>	ကျန်းမာရေးဌာနခွဲ	<input type="checkbox"/>	ဟိန္ဒူဘုရားကျောင်း	<input type="checkbox"/>
မူကြိုကျောင်း	<input type="checkbox"/>	ဆေးပေးခန်း	<input type="checkbox"/>	ရေစိမ့်ကန်ကျောင်း	<input type="checkbox"/>
အခြား	<input type="checkbox"/>	အခြား	<input type="checkbox"/>	ဗလီ	<input type="checkbox"/>
မုတ်ချက်		မုတ်ချက်		အခြား	<input type="checkbox"/>
				မုတ်ချက်	

(ဂ) ကျွမ်းကျင်သူများမှတ်တမ်း (ကျေးရွာတွင်နေထိုင်သော သို့မဟုတ် တခြားရွာမှလာရောက်သော ကျွမ်းကျင်သူများ)

	(၁) စာသင်ကျောင်း		(၂) ကျန်းမာရေး			(၃) လက်မှုပညာရှင်		
	ရွာတွင်နေထိုင်သူ	အခြားရွာမှလာသူ		ရွာတွင်နေထိုင်သူ	အခြားရွာမှလာသူ		ရွာတွင်နေထိုင်သူ	အခြားရွာမှလာသူ
မူလတန်းပြဆရာ/မ	<input checked="" type="checkbox"/>	<input type="checkbox"/>	ဆရာဝန်	<input type="checkbox"/>	<input type="checkbox"/>	လက်သမား	<input checked="" type="checkbox"/>	<input type="checkbox"/>
အထက်တန်းပြဆရာ/မ	<input type="checkbox"/>	<input type="checkbox"/>	လက်ထောက်ကျန်းမာရေးမှူး	<input type="checkbox"/>	<input type="checkbox"/>	ပန်းရံ	<input checked="" type="checkbox"/>	<input checked="" type="checkbox"/>
အလယ်တန်းပြဆရာ/မ	<input type="checkbox"/>	<input type="checkbox"/>	အမျိုးသမီးကျန်းမာရေးဆရာမ	<input type="checkbox"/>	<input checked="" type="checkbox"/>	လျှပ်စစ်ကျွမ်းကျင်ပီးသမား	<input type="checkbox"/>	<input type="checkbox"/>
မူကြိုဆရာ/မ	<input type="checkbox"/>	<input type="checkbox"/>	သားဖွားဆရာမ	<input type="checkbox"/>	<input type="checkbox"/>	ရေပိုက်သူလ်သူ	<input type="checkbox"/>	<input type="checkbox"/>
အခြား	<input type="checkbox"/>	<input type="checkbox"/>	ပြည်သူ့ကျန်းမာရေးလုပ်သား	<input type="checkbox"/>	<input type="checkbox"/>	စက်ပြင်ဆရာ	<input type="checkbox"/>	<input type="checkbox"/>
မုတ်ချက်			မုတ်ချက်			မုတ်ချက်		

(ဃ) ကျေးရွာသို့ ရောက်ရှိနိုင်သည့် လမ်းအခြေအနေ / ကျေးရွာတစ်ရွာသည် ၎င်း၏ ကျေးရွာအုပ်စုနှင့် ဆက်သွယ်ထားသော လမ်းအခြေအနေ (အောက်ပါတို့ကိုပိုင်းပါ)

ကျောက်ကြမ်းလမ်း: ကတ္တရာလမ်း: ကွန်ကရစ်လမ်း: မော်တော်ဆိုင်ကယ်လမ်း:
 ကျောက်ခင်းလမ်း: မြေသားလမ်း: လူသွားလမ်း: အခြား: _____

(င) ကျေးရွာဖွံ့ဖြိုးမှုစီမံချက်

- (၁) လူထုဝတ်စုံပြုစီမံကိန်းမစတင်မှ ဤကျေးရွာတွင်ကျေးရွာဖွံ့ဖြိုးမှု စီမံချက်ရှိခဲ့ပါသလား? ပိုင်းပါ
ရှိပါသည်/မရှိပါ/မသိပါ
- (၂) ရှိခဲ့ပါလျှင် ဤစီမံချက်ကို မည်သည့် ခုနှစ်တွင်ပြင်ဆင်ခဲ့ပါသနည်း? နှစ်-----/မသိပါ
- (၃) ဤစီမံချက်ကို မြို့နယ်မှအတည်ပြုခဲ့ပါသလား? ပြုခဲ့ပါသည်/မပြုခဲ့ပါ/မသိပါ

(စ) ဓဇ်အကွာအဝေး

- (၁) ဤကျေးရွာ၏ဗဟိုမှ ၎င်းကျေးရွာအုပ်စု၏ဗဟိုအထိ ခရီးပိုင်မည်မျှကွာဝေးသနည်း? မိုင်-----/မသိပါ
- (၂) ဤကျေးရွာမှ ၎င်းကျေးရွာအုပ်စုဗဟိုအထိ သွားလာရာတွင်ကြာမြင့်သည့်အချိန်။

ခြောက်ခွေ ရာသီတွင်ကြာချိန် ----- ၁၀:၅၆ ----- ထော်လာရုံ/မော်တော်ဆိုင်ကယ်/ခြေလျင်/လား/မော်တော်ဘုတ်/
 အခြား-----
 မိုးရာသီတွင်ကြာချိန် ----- ၁၀:၅၆ ----- ထော်လာရုံ/မော်တော်ဆိုင်ကယ်/ခြေလျင်/လား/မော်တော်ဘုတ်/
 အခြား-----



(ဆ) ပတ်ဝန်းကျင်ဆိုင်ရာ သဘာဝဘေးအန္တရာယ်

ဤကျေးရွာတွင် ရေကြီးခြင်းကဲ့သို့ သဘာဝဘေးအန္တရာယ်ကျရောက်ဖူးခြင်း ရှိပါသလား။

မရှိပါ ရှိပါသည် ရှိလျှင်ဖော်ပြပါ -----

(ဇ) ကျေးရွာတွင် ဖွဲ့စည်းထားသော အဖွဲ့အစည်းများ

လူထုပတ်ဝန်းကျင်ဆိုင်ရာ ဤကျေးရွာတွင် ကျေးရွာဖွံ့ဖြိုးရေးအတွက် အစိုးရ (သို့) ရွာသားများကိုယ်တိုင်(သို့) စီမံကိန်းတစ်ခုခုမှ ဖွဲ့စည်းထားသည့် အဖွဲ့အစည်းများရှိပါသလား။

(၁) -----

(၂) -----

(ဈ) အထွေထွေအုပ်ချုပ်ရေး ဦးစီးဌာန (GAD) မှ မှတ်တမ်းတင်ထားခြင်း

ဤကျေးရွာသည် အထွေထွေအုပ်ချုပ်ရေး ဦးစီးဌာန (GAD) မှ မှတ်တမ်းတင်ထားမှု ရှိပါသလား။

မရှိပါ ရှိပါသည်

ကျေးရွာခေါင်းဆောင်

အမည် ဦး မင်းစင်

လက်မှတ် [Signature] နေ့စွဲ ၂၀၁၇ ခုနှစ် ၁၁-၁၁-၂၀၁၇

လူထုစည်းရုံးရေးမှူး

အမည်

လက်မှတ် [Signature] နေ့စွဲ ၂၀၁၇ ခုနှစ် ၁၁-၁၁-၂၀၁၇



၁၀။ ပုံစံ ၈-၃။ ကျေးရွာဖွံ့ဖြိုးရေးဦးစားပေးအစီအစဉ်

ပုံစံ - ၈ - ၃ ကျေးရွာဖွံ့ဖြိုးရေး ဦးစားပေးအစီအစဉ် (Form PC 3)

လမ်းညွှန်ချက်၊ အဆင့်(၃) ကျေးရွာမှော်မှန်းချက်အစည်းအဝေး ပြီးဆုံးသောအခါ ကျေးရွာစီမံကိန်း အထောက်အကူပြု ကော်မတီသည် လူထုစည်းရုံးရေးမှူးအကူအညီဖြင့် ဤပုံစံကိုပြည့်စုံအောင် ဖြည့်သွင်းရမည်။

လူထုစည်းရုံးရေးမှူး/ဝန်ထမ်း အမည် - ဦးစိုးစောဇော်

နေ့စွဲ 24.11.2017 စက်ဝန်းအား အမှတ်ခြစ်ပါ (✓) စက်ဝန်း(၁) စက်ဝန်း(၂) စက်ဝန်း(၃) စက်ဝန်း(၄)

ပြည်နယ်/တိုင်း ဖွဲ့စည်းရေးမှူး: မြန်မာ-ဗဟိုကွယ် ကျေးရွာအုပ်စု အောင် ကျေးရွာ - တစ်

က။ အခက်အခဲအတားအဆီးများအားဆွေးနွေးခြင်း - ယခုလက်ရှိအခြေအနေတွင် ဤကျေးရွာဖွံ့ဖြိုးတိုးတက်ရေးအတွက် အဓိက အခက်အခဲအတားအဆီးများသည် မည်သည်များဖြစ်ပါသနည်း။ (အမျိုးသား/သမီး အနည်းဆုံးအခက်အခဲ ၅ ခုစီဖော်ပြပါ)

အမျိုးသား အဖွဲ့မှ တင်ပြသောအခက်အခဲအတားအဆီးများ	အမျိုးသမီး အဖွဲ့မှတင်ပြသောအခက်အခဲအတားအဆီးများ
၁ လမ်းပန်းဆက်သွယ်ရေး ဖြစ်စေရန်	၁ မြို့နယ်အဖွဲ့အစည်း
၂ စက်ယန္တရားများ ဖြစ်စေရန်	၂ စက်ယန္တရားများ
၃ ဆေးကုသရေး ဖြစ်စေရန်	၃ ဆေးကုသရေး ဖြစ်စေရန်
၄	၄
၅	၅
၆	၆
၇	၇

ခ။ မှော်မှန်းခြင်း - နောင်လာမည့် (၅) နှစ် အတွင်း ကျေးရွာဖွံ့ဖြိုးရေး မှော်မှန်းလျာထားချက်များအား တင်ပြပါ။

အမျိုးသားအဖွဲ့မှ တင်ပြသောမှော်မှန်းချက်များ	အမျိုးသမီးအဖွဲ့မှ တင်ပြသောမှော်မှန်းချက်များ
၁ အားလုံး စားနပ်ရိက္ခာ စားနပ်ရိက္ခာ	၁ မြို့နယ်အဖွဲ့အစည်း
၂ စက်ယန္တရားများ ဖြစ်စေရန်	၂ စက်ယန္တရားများ
၃ ဆေးကုသရေး ဖြစ်စေရန်	၃ ဆေးကုသရေး ဖြစ်စေရန်
၄	၄
၅	၅
၆	၆
၇	၇



ဂ။ လူထုစီမံကိန်း၏ လာမည့် (၄) နှစ်အတွက် အကျုံးဝင်သော ဦးစားပေး ဖွံ့ဖြိုးတိုးတက်မှု လုပ်ငန်း အစီအစဉ်များအားဖော်ပြပါ။

အဆင့်	ကျေးရွာအတွက် ဦးစားပေး ဖွံ့ဖြိုးတိုးတက်မှု လုပ်ငန်းစဉ်များ	အဆိုပြုသူ (အမျိုးသားများ/ အမျိုးသမီးများ/အမျိုးသား+ အမျိုးသမီး)	ခန့်မှန်းကုန်ကျ စရိတ်	အကျိုးခံစားခွင့်ရှိသူ ခန့်မှန်းခြေ အရေ အတွက်
၁	ရွာတွင်းလမ်းဖွဲ့စည်းခြင်း ဖြင့် ရေ ဖြည့်ရေး၊ မြေပြင်ရေး	က + မ	၂၂၀၀၀၀၀၀/-	၉၉၆
၂	ဆာဗရပ်စ် ဝိဇ္ဇာတက္ကသိုလ်တော်	က + မ	၅၀၀၀၀၀၀/-	၉၉၆
၃	ရွာတွင်း ရေအညှိရေး၊ လျှပ်စီးသွယ်စနစ်	က + မ	၁၁၀၀၀၀၀၀/-	၉၉၆
၄				
၅				
၆				
၇				

ဃ။ လူထုစီမံကိန်း၏ လာမည့် (၄) နှစ်အတွက် အကျုံးမဝင်သော ဦးစားပေး ဖွံ့ဖြိုးတိုးတက်မှု လုပ်ငန်း အစီအစဉ်များအားဖော်ပြပါ။

အဆင့်	ကျေးရွာအတွက် ဦးစားပေး ဖွံ့ဖြိုး တိုးတက်မှု လုပ်ငန်းစဉ်များ	အဆိုပြုသူ (အမျိုးသားများ/ အမျိုးသမီးများ/အမျိုးသား+ အမျိုးသမီး)	အခန်းကဏ္ဍ
၁	နယ်လမ်း၊ ရွာလမ်း ပြင်ဆင်ရေး	က	
၂	ရွာတွင်း ရေအညှိရေး	မ	
၃			
၄			
၅			
၆			

ခေါင်းဆောင်၊ ကျေးရွာစီမံကိန်းအထောက်အကူပြုကော်မတီမှ အတည်ပြုသည်။

အမည် ဦးမြဝင်းဦး လက်မှတ် [Signature] နေ့စွဲ ၂၄. ၁၁. ၂၀၁၇



၁၁။ ပုံစံ ၈-၄။ ကျေးရွာဖွံ့ဖြိုးရေးစီမံကိန်းလုပ်ငန်းခွဲရွေးချယ်ခြင်းပုံစံ

ပုံစံ - ၈ - ၄ ကျေးရွာအုပ်စုစီမံကိန်းလုပ်ငန်းခွဲရွေးချယ်ခြင်းပုံစံ (Form PC 4)

လက်ညှန်ချက်။ စီမံကိန်းလုပ်ငန်းခွဲရွေးချယ်မှုအစည်းအဝေးပြီးနောက်တွင် ကျေးရွာအုပ်စုမှ CF/TF တို့၏ အကူအညီရယူ၍ ကျေးရွာစီထောက်ကော်မတီမှ လက်မှတ်ရေးထိုးပြီး အဆိုပါပုံစံအား ပြည်ပုံအောင်မြင်သွင်းရမည်။ ဤပုံစံအား ပြည်ပုံစုပြင်ဆင်ပြီးပါက ကျေးရွာအုပ်စုဖွံ့ဖြိုးတိုးတက်ရေးစီမံချက်တွင် TPIC သို့မဟုတ် အောက်တွဲအဖြစ် ထားရှိရမည်။ CF မှ ကျေးရွာတစ်ရွာချင်းစီ၏ စီမံကိန်းလုပ်ငန်းခွဲဆိုင်ရာ အချက်အလက်များကို MIS သို့ထည့်သွင်းရမည်။ (ယခုစီမံကိန်းလုပ်ငန်းခွဲ မလုပ်ကိုင်သော ကျေးရွာများ မပါဝင်ပါ။)

ကျေးရွာစည်ရွေးချယ်ရေး/ဝန်ထမ်းအမည် ဦးစန်းထက်စောအောင်

စက်ဝန်းအားအမှတ်ဖြစ်ပေးပါ။ (V) စက်ဝန်း(၁) □စက်ဝန်း(၂) □စက်ဝန်း(၃) □စက်ဝန်း(၄)

ပြည်နယ်/တိုင်း မန္တလေး မြို့နယ် ဓမ္မာက္ခရာ ကျေးရွာအုပ်စု တာမာကုန်း

ကျေးရွာအမည်	ဆောင်ရွက်မည့် လုပ်ငန်းများ	အတိုင်းအတာ	ခန့်မှန်း တိုက်ရိုက် အကျိုးခံစားခွင့် ရှိသူများ	အဆိုပြုထင်ပြုသူ	ခန့်မှန်းကုန်ကျစရိတ်			
					စီမံကိန်းမှ ထည့်သွင်းမှု	ကျေးရွာမှ ထည့်သွင်းမှု	အခြားထည့်သွင်းမှု (ဖော်ပြပါ) ထည့်သွင်းမှု အမည်/အဖွဲ့	
တာမာကုန်း	ဆေးကုသရေး နှင့် ဖြေဆိုရေးအဖွဲ့ (ကျေးရွာအုပ်စု)	၅၀၀'x၅'x၄'x၈'	၆၃၄	<input type="checkbox"/> ကျား <input type="checkbox"/> မ မကျား+မ	၅၀၀၀၀၀	-	-	၅၀၀၀၀၀
ကန်တပ်	တံတားတည်ဆောက်ခြင်း	၅၅'x၆'x၄'x၆'	၂၂၆	<input type="checkbox"/> ကျား <input type="checkbox"/> မ မကျား+မ	၃၀၅၀၀၀၀	-	-	၃၀၅၀၀၀၀
ကန်တပ်	ကျေးရွာအုပ်စုစီမံကိန်း နှင့် ဖြေဆိုရေးအဖွဲ့ (ကျေးရွာအုပ်စု)	၅၅၀'x၅'x၄'x၈'	၂၂၆	<input type="checkbox"/> ကျား <input type="checkbox"/> မ မကျား+မ	၃၅၅၀၀၀၀	-	-	၃၅၅၀၀၀၀
ကန်တပ်	တံတားတည်ဆောက်ခြင်း	၅၅'x၆'x၄'x၆'	၂၂၆	<input type="checkbox"/> ကျား <input type="checkbox"/> မ မကျား+မ	၂၃၀၀၀၀၀	-	-	၂၃၀၀၀၀၀



ဆုံးဖြတ်ချက်များ

၁။ * ဈေးဈာတွင်းကျောက်ပျော့ယစ် နှင့် ဖျော်ခိုက်ထုတ်ကြေး၊ မြေပင်အင်း၊ နို့

ပြုလုပ်မည်ဟု ဆွေးနွေးပါသည်။ မိ/ဆောင် ဥက္ကဋ္ဌ ပြာဦး ဗ ယဉ်အိယ

၂။ စက်ဝိုင်းတွင် ဖုန်းနဲ့ ချိတ်ပါက နားခင်းလျှင် နားမည်ဟု အကြောင်းပြော

စာတိယ စက်ဝိုင်းတွင် လူငယ်နဲ့ ပြာဦး မိ/ပါက ပြာဦး မြေပင်မည်ဟု

၃။ စဆွေးနွေး ဆုံးဖြတ်ပါ။ အပါမည်

၄။

၅။

မှတ်တမ်းတင်သူ
အမည် ဦးစွန်းလင်းစွန်း
ရာထူး မူဝါဒရေးရာဌာန၊ ရှေးဦးစွာ
ရက်စွဲ ၂၄. ၁၁. ၂၀၁၇

အတည်ပြုသူ
အမည် ဦးအောင်လွင်
ရာထူး မိ/ဆောင် ဥက္ကဋ္ဌ
ရက်စွဲ ၂၄. ၁၁. ၂၀၁၇



၁၃။ ကဏ္ဍအလိုက် အခက်အခဲမှတ်တမ်း

အုပ်စု - တစ်စုနှင့် - - - - - | ကျေးဇူး - ကန်တီ - - - - -

နောက်ဆက်တွဲ(၄) ခြားနားသောအပိုင်းများအတွက် ဦးစားပေးပံ့ပိုးရေးလုပ်ငန်းစဉ် အနှစ်ချုပ်

မူရင်းသည်အား VPSC တွင်ထားရှိရပါမည်။အခြားဌာနများနှင့် ညှိနှိုင်းရန်အတွက် ဖိတ္တအား TPIC သို့ပို့ရပါမည်။MIS data အနေဖြင့် သွင်းရန် မလိုအပ်ပါ။

	အဆင့်	လုပ်ငန်း	မည်သူဦးစားပေးလဲ	ကျေးဇူးတင်တာဝန်ခံသူ (သို့) အဖွဲ့	ပြင်ပမှမည်သူ ထောက်ပံ့ မလဲ
အခြေခံအဆောက်အအုံ	၀	ကျေးဇူးစာစုစာရင်း	<input checked="" type="checkbox"/> မ <input type="checkbox"/> ကျား	ကျေးဇူးစာစုစာရင်း	လူထုပညာပြုစီမံကိန်း
	၂	ရွာတွင်းဂရမ်ပြုပြင်ခြင်း	<input checked="" type="checkbox"/> မ <input type="checkbox"/> ကျား	"	"
	၃	ကျေးဇူးစာစုပြုပြင်ခြင်း	<input checked="" type="checkbox"/> မ <input type="checkbox"/> ကျား	"	"
	၄	စားပေးဆုံးဖြတ်စာရင်း	<input checked="" type="checkbox"/> မ <input type="checkbox"/> ကျား	"	"
	၅		<input type="checkbox"/> မ <input type="checkbox"/> ကျား		
အသက်မွေးဝမ်းကျောင်း/ပိုင်ပိုင်ရေး	၀		<input type="checkbox"/> မ <input type="checkbox"/> ကျား		
	၂		<input type="checkbox"/> မ <input type="checkbox"/> ကျား		
	၃		<input type="checkbox"/> မ <input type="checkbox"/> ကျား		
	၄		<input type="checkbox"/> မ <input type="checkbox"/> ကျား		
	၅		<input type="checkbox"/> မ <input type="checkbox"/> ကျား		
ကျန်းမာရေးနှင့် အာဟာရ	၀		<input type="checkbox"/> မ <input type="checkbox"/> ကျား		
	၂		<input type="checkbox"/> မ <input type="checkbox"/> ကျား		
	၃		<input type="checkbox"/> မ <input type="checkbox"/> ကျား		
	၄		<input type="checkbox"/> မ <input type="checkbox"/> ကျား		
	၅		<input type="checkbox"/> မ <input type="checkbox"/> ကျား		
ပညာရေး	၀		<input type="checkbox"/> မ <input type="checkbox"/> ကျား		
	၂		<input type="checkbox"/> မ <input type="checkbox"/> ကျား		
	၃		<input type="checkbox"/> မ <input type="checkbox"/> ကျား		