

ပြည်ထောင်စုသမ္မတ မြန်မာနိုင်ငံတော် အစိုးရ
စိုက်ပျိုးရေး၊ မွေးမြူရေးနှင့် ဆည်မြောင်းဝန်ကြီးဌာန
ကျေးလက်ဒေသဖွံ့ဖြိုးတိုးတက်ရေးဦးစီးဌာန
ပျော်ဘွယ်မြို့နယ်



လူထုဗဟိုပြုစီမံကိန်း
National Community Driven Development Project
(NCDDP)



ကျေးရွာဖွံ့ဖြိုးရေးအစီအစဉ်
Village Development Plan (VDP)
ကန်တဲကျေးရွာ၊ ကန်တဲကျေးရွာအုပ်စု



မာတိကာ

- ၁။ မြို့နယ်မြေပုံ
- ၂။ ကျေးရွာမြေပုံ(တည်နေရာ)
- ၃။ အုပ်စုတွင်ပါဝင်သောကျေးရွာများစာရင်း
- ၄။ ကျေးရွာအခြေခံအချက်အလက်များ (ကျေးရွာသမိုင်းကြောင်း)
- ၅။ လူထုပူးပေါင်းပါဝင်သော လူမှုဆန်းစစ်ခြင်းနှင့် အကဲဖြတ်ခြင်းလုပ်ငန်းစဉ်(PSA/PRA)အကျဉ်းချုပ်ဇယား
- ၆။ ကျေးရွာဖွံ့ဖြိုးရေးအစီအစဉ်အတွက်အသုံးပြုခဲ့သော PRA tools များနှင့်တစ်ခုချင်းစီအတွက် သုံးသပ် ချက်များ
- ၇။ ကော်မတီဝင်များရွေးချယ်ခြင်းနှင့်ကျေးရွာဖွံ့ဖြိုးရေးအစီအစဉ်ဆောင်ရွက်မှုမှတ်တမ်းခါတ်ပုံများ
- ၈။ ကျေးရွာအချက်အလက် (ပုံစံ-၁)
- ၉။ စီမံကိန်းစက်ဝန်းအချိန်ဇယား (ပုံစံ-၂)
- ၁၀။ ကျေးရွာဖွံ့ဖြိုးရေးဦးစားပေးအစီအစဉ် (ပုံစံ-၃)
- ၁၁။ ကျေးရွာအုပ်စုစီမံကိန်းလုပ်ငန်းခွဲရွေးချယ်ခြင်း (ပုံစံ-၄)
- ၁၂။ အစည်းအဝေးမှတ်တမ်းများ
- ၁၃။ ကဏ္ဍအလိုက်ဦးစားပေးဖွံ့ဖြိုးရေးလုပ်ငန်းစဉ်များ



၁။ ဖျော်ဘွယ်မြို့နယ် မြေပုံ

ဖျော်ဘွယ်မြို့နယ်အခြေပြမြေပုံ

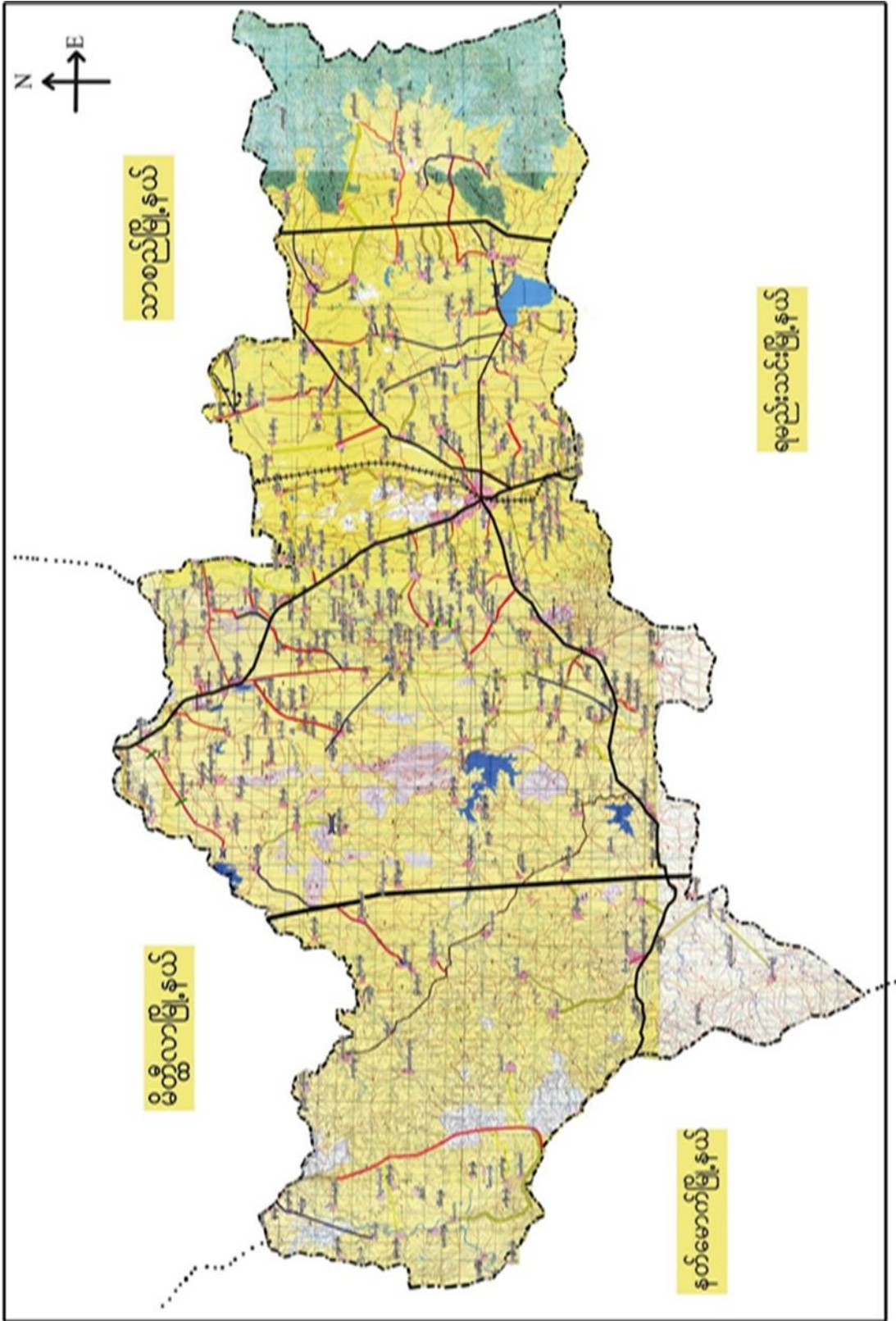



၃။ ကျေးရွာအုပ်စုတွင်ပါဝင်သော ကျေးရွာများ

၁။ ကန်တဲ ၂။ ဝဲလောင် ၃။ ပေါက်နီး

၄။ ကျေးရွာ၏အခြေခံအချက်အလက်များ

ကျေးရွာသမိုင်းအကျဉ်း

ကန်တဲကျေးရွာ - သမိုင်း

ကန်တဲကျေးရွာသည် ပျော်ဘွယ်မြို့၊ အနောက်ဘက် (၂၅) မိုင်ခန့် ပျော်ဘွယ်နတ်စောက်ကားလမ်း၏ မြောက်ဘက် (၄) မိုင်ခန့် ဘာကွာတွင် တည်ရှိပါသည်။ ကန်တဲကျေးရွာသူ / သား များသည် ဗုဒ္ဓဘာသာဝင်များဖြစ်ကြပြီး ဘုန်းတော်ကြီးကျောင်း (၁) ကျောင်း ဖြစ်ပြီး ဝေတီ၊ ပုထိုး၊ ရုပ်ပွားတော်များ ရှေးဟောင်း သမိုင်းဝင် ဝေတီများလည်း ရှိပါသည်။ ကန်တဲကျေးရွာ၏ အဓိက အဝယ်အမြွှာဝမ်းကြောင်း နယ်ယာ စိုက်ပျိုးရေးလုပ်ငန်းဖြစ်သည်။



- ထိခိုက်လွယ်သောအုပ်စုများလူဦးရေ (သက်ကြီး၊ မြေယာမဲ့၊ မသန်စွမ်းအုပ်စုများ)

သက်ကြီး	မြေယာမဲ့	မသန်စွမ်း
ကျား (၃၈)၊မ (၂၉)	ကျား (၃၄)၊မ (၂၁)	ကျား (၁)၊မ (၁)

- ကျေးရွာတွင်းရရှိနိုင်သော ဝန်ဆောင်မှုများ (ကျန်းမာရေးဆေးခန်း၊ စာသင်ကျောင်း)

ဆေးရုံ/ဆေးခန်း	စာသင်ကျောင်း	စာကြည့်တိုက်	မူကြိုကျောင်း	ဈေး
ရှိ	ရှိ	မရှိ	ရှိ	မရှိ

- ရွာသူရွာသားများ၏ အဓိကစီးပွားရေးလုပ်ငန်း (စိုက်ပျိုးမွေးမြူရေး၊ အခြားသီးနှံများ)

မွေးမြူရေး		စိုက်ပျိုးရေး		အခြား
နွား	ကြက်၊ဝက်	ငရုတ်၊မြေပဲ	နှမ်း/စပါး/ပဲစဉ်းငုံ	

- အဓိကရရှိနိုင်သောအရင်းအမြစ်များ

ကျောက်	သဲ	ကျောက်ဆွေး	လျင်းမြေ	အခြား
မရှိ	ရှိ	မရှိ	ရှိ	ရှိ

- ကျေးရွာနှင့်သက်ဆိုင်သောအခြားအရင်းအမြစ်များ

သောက်သုံးရေရရှိနိုင်မှု	မြေလွတ် မြေရိုင်း	ဆည်ရေသောက်ဧရိယာ	အခြား
ရှိ	ရှိ	ရှိ	



၅။ လူထုပူးပေါင်းပါဝင်သော လူမှုဆန်းစစ်ခြင်းနှင့် အကဲဖြတ်ခြင်းလုပ်ငန်းစဉ် (PSA/ PRA) အကျဉ်းချုပ်ဇယား

စဉ်	ကရိယာများ (PRA Tools)	ရက် စွဲ	ဦးတည်အုပ်စုနှင့် ရည်ရွယ်ချက်များ	တက်ရောက်သူ			အဓိကဆွေးနွေးချက်များ
				ကျား	မ	ပေါင်း	
၁	ကျေးရွာလူမှုရေး၊ အရင်းအမြစ်ပြမြေပုံ (Social Map/ Resource Map)	၆.၁၂.၂၀၁၇	ရပ်မိရပ်ဖ၊ ကော်မတီဝင်များ၊ ကျေးရွာလူထုများ မြေပုံအားအသုံးပြု၍ ၎င်းတို့၏ အဓိကပြဿနာများ၊ အရင်းအမြစ်များနှင့် အခြေခံအဆောက် အအုံများ၊	၅၀	၆၃	၁၁၃	ကျေးရွာလူထု၏ ထင်ရှားသောမြေနေရာ၊အခြေခံ အဆောက်အအုံများ၊တိုင်းရင်းသ ားနှင့် ဘာသာရေး အဖွဲ့အစည်းများ၊မသန်စွမ်းသူရှိ သည့်အိမ်ထောင်စုများ၊အမျိုးသ မီးဦးဆောင်သည့်အိမ်ထောင်စုမျ ား၊လူမှုရေးဆိုင်ရာအချက်အလ က်များ။ ပြဿနာများနှင့် ဖြစ်နိုင်ခြေရှိသောအဆောက်အအုံ းသစ်များ
၂	ဥစ္စာနေကြွယ်ဝမှုအ ဆင့်သတ်မှတ်ခြင်း (Wealth Ranking)	၆.၁၂.၂၀၁၇	ကျေးရွာအတွင်းစီးပွ ားရေးအခြေအနေ ကွာခြားသောအုပ်စု များကိုစိစစ်ရန် ချမ်းသာ၊ အလယ်အလတ်၊နွမ်း ပါး၊ အလွန်နွမ်းပါးအုပ်စု များ	၅၀	၆၃	၁၁၃	ကျေးရွာအတွင်းရှိအိမ်ထောင်စုမျ ားအားလူမှုစီးပွားအခြေအနေအ လိုက် အုပ်စုများသတ်မှတ်ပေးခြင်း
၃	ကျေးမရေးရာကဏ္ဍ # ၁ ပိုင်ဆိုင်မှုနှင့်ခွဲခြမ်းစိ တ်ဖြာမှု	၆.၁၂.၂၀၁၇	အမျိုးသားနှင့်အမျိုး သမီးများ(အရင်းအ မြစ်ပိုင်ဆိုင်အသုံးချ မှု)	၅၀	၆၃	၁၁၃	အမျိုးသားနှင့်အမျိုးသမီးများ(အ ရင်းအမြစ်ပိုင်ဆိုင်အသုံးချမှု၊ ထိန်းချုပ်မှုအားခွဲခြမ်းစိတ်ဖြာခြင်း)။
၄	ရာသီခွင်ပြပြက္ခဒိန် (Seasonal Calendar)	၆.၁၂.၂၀၁၇	ကော်မတီဝင်၊ အမျိုးသမီး၊ အမျိုးသားများ	၅၀	၆၃	၁၁၃	ကျေးရွာတွင် တစ်နှစ်ပတ်လုံးကွဲပြားခြားနားသော အချိန်အလိုက် ဖြစ်ပျက်ဆောင်ရွက်ခဲ့သည့်ရာသီ ဥတု၊ စိုက်ပျိုးသီးနှံများ၊ လယ်ယာလုပ်ငန်းများ၊ နေ့စားလုပ်ငန်းများ၊ မွေးမြူရေးလုပ်ငန်းများ၊ ဝမ်းစာဖူလုံမှု နှင့် ပွဲတော်များ



၅	ကျားမရေးရာ# ၂ ပင့်ကူအိမ် ကွန်ယက် (Spider Web)	၆.၁၂.၂၀၁၇	အမျိုးသားများ နှင့် အမျိုးသမီးများ	၅၀	၆၃	၁၁၃	ကျေးရွာအတွင်းရှိအမျိုးသမီးများ ၏ အခြေအနေကိုသိရှိစေရန်တန်း တူအခွင့်အရေးရရှိမှု နှင့် မရရှိသည့် အကြောင်းအရင်း၊ ပညာရေးအတွက်ဆုံးဖြတ်ချက်ချ ခြင်း၊ အိမ်မှုကိစ္စဆောင်ရွက်မှု
၆	အဖွဲ့အစည်းချိတ် ဆက်ပုံ- ပင်းပုံစံ(Venn Diagram)	၆.၁၂.၂၀၁၇	ကျေးရွာအုပ် ချုပ်ရေးအဖွဲ့၊ ကျေးရွာစီ/ ထောက်အဖွဲ့	၅၀	၆၃	၁၁၃	ကျေးရွာအတွင်းရှိအိမ်ကအုပ်စုများ၊ အဖွဲ့အစည်းများတည်ရှိနေမှုကိုသိ ရှိရန်၊ ၎င်းအဖွဲ့အစည်းများအုပ်စုများ ဆက်စပ်နေမှုပူးပေါင်းဆောင်ရွ က်မှုအားသိရှိနိုင်ရန်၊
၇	ပြဿနာသစ်ပင် (Problem Tree)	၆.၁၂.၂၀၁၇	အမျိုးသားများနှင့် အမျိုးသမီးများ	၅၀	၆၃	၁၁၃	ကျေးရွာဖွံ့ဖြိုးတိုးတက်မှု နောက်ကျခြင်းအကြောင်းသိရှိ နိုင်ရန်
၈	ကျေးရွာ၏မျှော်မှန်း ချက်(၄)နှစ်စာကျေး ရွာဖွံ့ဖြိုးရေးအစီအ စဉ်	၆.၁၂.၂၀၁၇	အမျိုးသားအုပ်စု၊အ မျိုးသမီးအုပ်စု၊လူင ယ်အုပ်စု၊ ရပ်မိရပ်ဖအုပ်စု	၅၀	၆၃	၁၁၃	ကျေးရွာသားများ၏ မဲပေးရွေးချယ်ထားသည့် ဖွံ့ဖြိုးတိုးတက်ရေးလုပ်ငန်းစဉ်များ အားဦးစားပေးအလိုက်သတ်မှ တ်ချက်



၆။ကျေးရွာခွဲ ဖြိုးရေးအစီအစဉ်အတွက်အသုံးပြုခဲ့သော PRA Tools များနှင့်တစ်ခုချင်းစီအတွက်သုံးသပ်ချက်များ

၆.၁။ ကျေးရွာသယ်ကာပြင်မြေပုံ

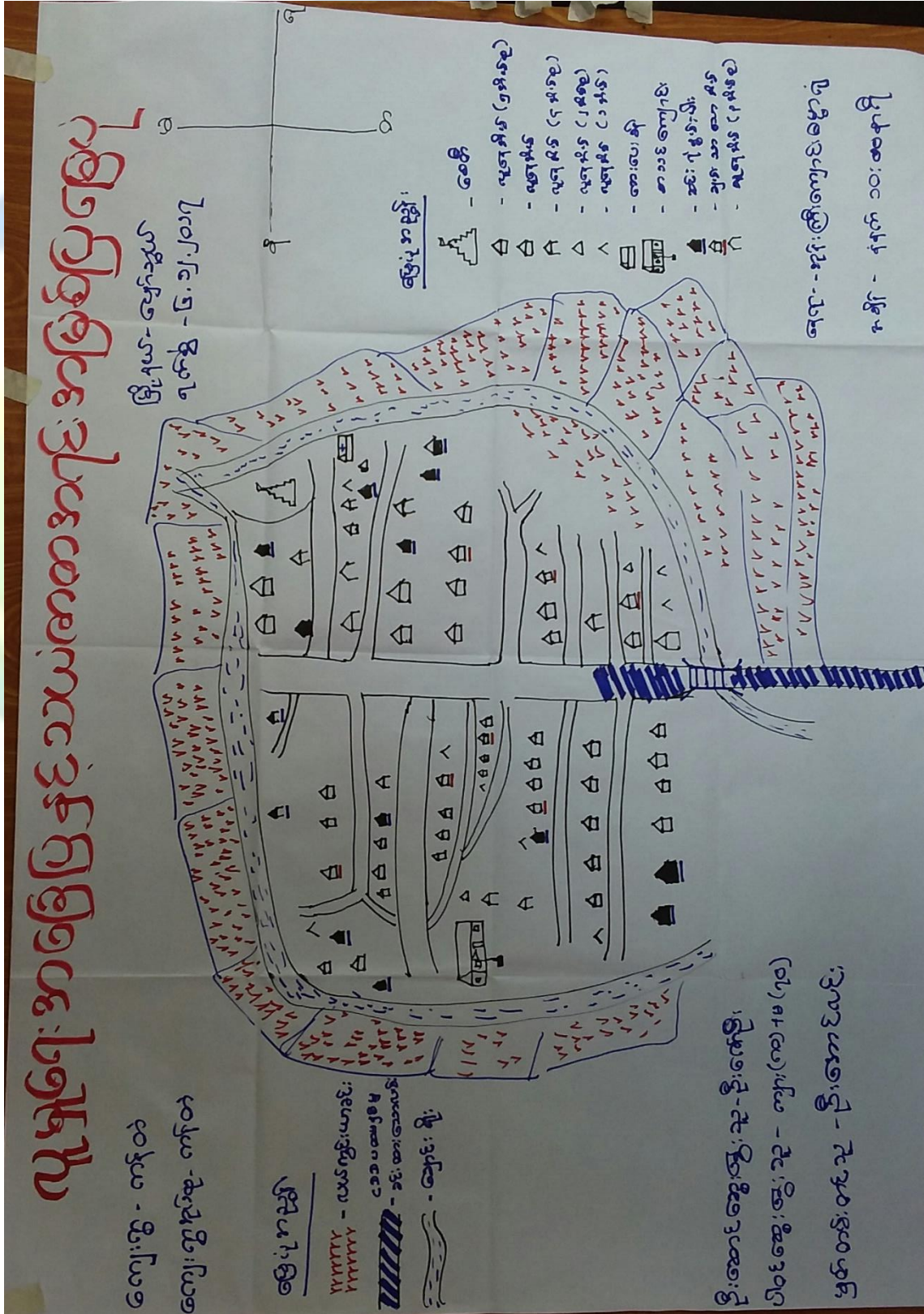



ကျေးရွာမြေပုံသုံးသပ်ချက်။

ပူ မှု ရှေး သယံဇာတနှင့် သဘာဝအရင်းအမြစ် ပြုစေပုံ ဆွေးနွေးခြင်း ဆန်းစစ်ခြင်း

- ကျေးရွာတွင် အိမ်ခြေစု ပေါင်း ၄၀၈၊ အိမ် ရှိပါသည်။
အမျိုးသား ဦးဆောင်သော အိမ်ထောင်စု (၃၄၆) ခန့် ရှိပြီး
- အမျိုးသမီး ဦးဆောင်သော အိမ်ထောင်စု (၆၂) ခန့်
အိမ်ရှိပါသည်။
- ကျေးရွာတွင် ဖမ်းများသည် မိုးရာသီတွင် သွားလာရခက်ခဲ
ပြီး ဖြေပေးရန်လိုအပ်နေပါသည်။
- အိမ်ထောင်စုများဖြီး ဓာကြည်တိုက် ဖရှိသော ကြောင့် အသိ
ပညာ မယူသူတရရှိရန် နားနည်းနေပါသည်။
- ကျောင်းသား ဦးရေများဖြီး ဓာသင်ကျောင်း ဆောင်မယ့် လောက်သာ
ဖြင့် တို့အကျောင်းဆောင်သစ်များ ၊ ကျေးရွာ ဓာကြည်တိုက်များ
ဆောက်လုပ်ပေးရန်လိုအပ်နေပါသည်။
- အသိပညာကြွယ်ဝပြီး ပျူဒေသစနစ်များ မြင့်မားလာရေး အပူအအိုင့်
အခွင့်အလမ်းများပေးပို့ပေး လာရေး အသက်မွေး ချုပ်ညွှန်သင်တန်း
များ ထော်ဆောင်ပေး ရန်လိုအပ်ပါသည်။
- မြေပုံကမ္ဘာကြည့်၍ ပထမတွင် ကွလမ်တောင်ကြွေလမ်းခင်း ဆေးပါသည်။
- ယခုအထိ ယခုတွင် လိုက်ရသော ကွလမ်ကွေ့ကွေ့လမ်းခင်း က၊ ခင်း မမြဲဖြစ်ပါ
သည်။



၆.၃။ ကျေးရွာ၏လူမှုစီးပွားအဆင့်သတ်မှတ်ခြင်း။ (Wealth Ranking)

ဥစ္စာဝန်ကြွယ်ဝမှု ရယာ:

အဆင့်	သတ်မှတ်ချက်	ပိတ်ကုန်ရက် ရက်	ရာခိုင်နှုန်း
ချင်းသာ	ကား၊ ဝိုက်၊ ခိုခန်း / နားစာဆင်းစက် ခွန်တောင်း၊ မြေယာပိုင်ဆိုင်မှု ဆိုင်ကယ်	၁၅	၃၆%
အလယ် အလတ်	နားစာဆင်းစက်၊ လှည့်ကန်၊ မြေ ၅ ဧက / ၆ ဧက၊ ဆိုင်ကယ် ကျွန်း၊ ဆွတ်ဖျိုး	၂၅၉	၆၀.၂%
နွမ်းပါး	ထရက်၊ ဆွတ်ဖျိုး၊ မြေ ၂ ဧက၊ ကန်ကြမ်း ကျန်တော့	၁၅၀	၃၆.၂%
ဦးတော်		၆၃၄	၁၀၀%



ဥစ္စာနေကြွယ်ဝမှုသုံးသပ်ချက်။

ဥစ္စာစုံ ကြွယ်ဝမှု

စွေးဓာတ်၊ ခြေ၊ နှင့် ဆွတ်စစ် ဖြစ်

- ကျေးရွာ၏ အိမ်အောက်၌ ကုမ္ပဏီမှာ အလုပ်ကလေးများ
စားများ ဖြစ်သည်။

- ဗွတ်၊ ဝါသည့် အိမ်အောက်၌ အလုပ်၊ ကျေးရွာ အိမ်ခြေ
အင်အားကို နှိုင်းယှဉ်ခြင်း ဖြစ်သည်။

- ကျေးရွာ၏ နှစ်ခြိုက်လှုပ်ရှားမှု များလှပေစေရန်
ကျေးရွာလူထု၏ အားလုံးကို ကဏ္ဍက ဝင်ရောက်မှု
ရှိစေရန် ဖြစ်သည်။



က သီ ခွင်

ဧည့်လာ၊ ဖွားမြင် နှင့် သေဆုံးခြင်း

- ပျား၊ ခြောက်စေ့၊ ဂျုံ၊ မိုး၊ ရေ၊ ဘေး၊ ရာသီဥတု စိုပြည်၊ ဆေးဝါး၊
အား၊ မိုး၊ ကောင်း၊ ဘေး၊ ရာသီဥတု၊ စိုပြည်၊ ရေ၊ စား၊ မိသားစု
ကမိုင်းတစ်ခု၊ စိုက်ပျိုး၊ ပြု၊ သမား

= မွေး၊ ကျွမ်းကျင်မှု၊ အား၊ ဖွားမြင်၊ သေဆုံး၊ သာ၊ ဧည့်လာ၊
ကောင်း၊ ခြင်း။

= ပွဲတော်ကာလ၊ ဖျား၊ မရှိ၊ သော၊ လျှော့၊ ကမိုင်း၊ ဘေး၊ ပေါင်း၊
တစ်ခု၊ လျှော့၊ မှာ၊ ကျွမ်းကျင်မှု၊ အား၊ ဖွားမြင်၊ သေဆုံး၊ သာ၊
အား၊ ကျွမ်းကျင်မှု၊ အား၊ ဖွားမြင်၊ သေဆုံး၊ သာ၊
အား၊ ကျွမ်းကျင်မှု၊ အား၊ ဖွားမြင်၊ သေဆုံး၊ သာ။

= ဝမ်းနည်းမှု၊ အား၊ သေဆုံးခြင်း၊ ဆွမ်း၊ သေဆုံးခြင်း၊
မျှော်လင့်ချက်၊ သော၊ လျှော့၊ ပျောက်၊ မှီ၊ ဖွားမြင်မှု၊ မှီ၊ ကျွမ်း
ကျင်မှု၊ မှာ၊ ကျွမ်းကျင်မှု၊ အား၊ ဖွားမြင်၊ သေဆုံး၊ သာ၊
ကောင်း၊ သေဆုံးခြင်း၊ မှာ၊ ကျွမ်းကျင်မှု၊ အား၊ ဖွားမြင်၊ သေဆုံး၊ သာ။



၆.၅။ ဗင်းပုံစံကိုသုံးပြု၍ အဖွဲ့အစည်းများချိတ်ဆက်မှု

မင်းပိုင်အသုံးပြု၍ အဖွဲ့အစည်း ဌာနချုပ်ဆက်ယူအားလေ့လာခြင်း

ကျေးရွာ **ကန်တ** ဦးနုယ်- ပျော်ဘွယ်
 အုပ်စု **ကန်တ** ၇က်စွဲ ၆.၁၂.၂၀၁၇

ကျေးရွာတွင်းရှိ အဖွဲ့အစည်း များ **ကျေးရွာပြင်ပရှိ အဖွဲ့အစည်းများ**

လူငယ်အဖွဲ့၊ မောင်မ	TNG ပရဟိတအဖွဲ့
ဂေါပကအဖွဲ့	ဓမ္မတာဝန်များကူညီမှုအဖွဲ့
နာယကအဖွဲ့	ဒီပတ်ဂျာနယ်
ဆယ်စိန်ချွေးအဖွဲ့	သမဌာန
ဒီပတ်အဖွဲ့	စိုက်ပျိုးရေး
ပရဟိတအဖွဲ့	လ.ဝ.က
ဖိရုတနာ သမအဖွဲ့	ဓ.က.သ
	ရဲစခန်း
	ယဉ်စာရေး
	ကျန်းမာရေး
	ခြေတင်-ဌာန
	ဂျပန်တက္ကသိုလ်၊ စီမံကိန်းအဖွဲ့

လူမှုမပိုင် ၆ နှစ်ကိုး နှစ်အောက် အကူပြု
 စက်မစ် များ နေဖို့

ဦးအောင်အေးအေးအေးအေး **ဦးစော်စော်**
 ဖြတ်တမ်း မာန်သူ **ဦးအောင်လယ်**
 ပါဝင်အေးအေးအေးအေး **-ကျား (၁၀ + ၆ (၆၇))**

၇၃၇၃- **ရွာအဖွဲ့များအဖွဲ့**
 အချိန် - ၁၀:၃၀ နာရီ



သုံးသပ်ချက်

မင်းပိုင်အသုံးပြုမှု အဖွဲ့အစည်း နှင့် ချိတ်ဆက်မှု အား
လေ့လာခြင်း

ဆွေးနွေးခြင်း နှင့် ဆန်းစစ်ခြင်း

- အမျိုးသမီးလူငယ်အဖွဲ့ နှင့် ဝတ္ထုကြောအသင်းသည် အမျိုးသမီး
ဦးဆောင်သော အဖွဲ့များဖြစ်သည်။

- ဈေးနှုန်းလူငယ် အများစုသည် ကာလအား အဖွဲ့၊ ပရဟိတ
အဖွဲ့ နှင့် အင်မီးသတ်အဖွဲ့တို့တွင် အဓိကပါဝင်ဦးဆောင်ပါသည်။

- အုပ်ချုပ်ရေး ဗျူသည့် ဈေးနှုန်းဖြိုး ရေးအတွက် ဆယ်
အိမ်ခြေင်းအဖွဲ့၊ နာယကအဖွဲ့၊ ကျောင်းကော်မတီအဖွဲ့၊ ဂေါပ
ကအဖွဲ့ နှင့် ပရဟိတအဖွဲ့ နှင့် အမျိုးသမီးလူငယ်အဖွဲ့
များ နှင့်အများဆုံး ချိတ်ဆက်လုပ်ကိုင်ပြီး အဓိကပါဝင်ဦး
ဆောင်ပါသည်။

- ဒုတိယဌာန ရောက် လာသော အခါ ဇကျေးကွင်းရှိ အဖွဲ့အစည်း
အစည်းများ ဆဲတွင် CDD ဒီပဲကို ရက်ပထိဝင်များ လည်း
အရေးပါလာကြောင်း တွေ့ရမည်။



၆.၆။ ပင့်ကူအိမ်ကွန်ယက် နှင့် သုံးသပ်ချက်

ပင့်ကူအိမ်သုံးသပ်ခြင်း

ကျေးဇူး

ကန်တဲ

ကျေးဇူးအလှူ

ကန်တဲ

မြို့နယ်-ပျော်ဘွယ်

ရက်စွဲ ၆.၁၂.၁၇

အမျိုးသား

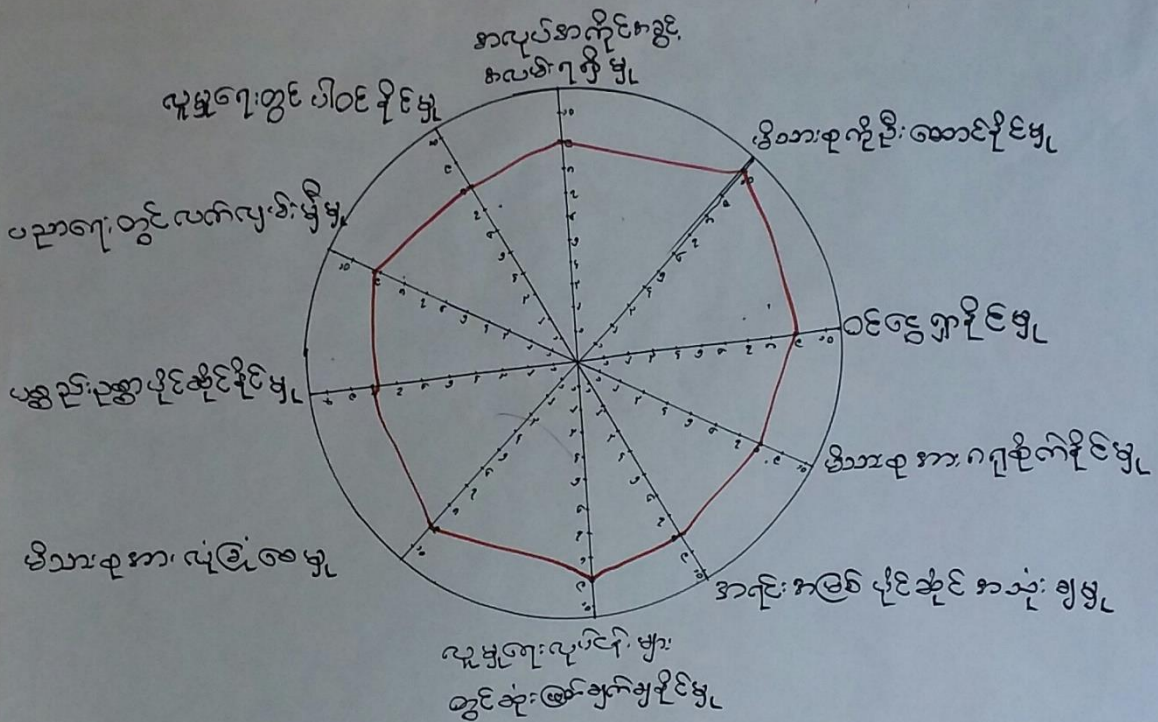

ဦးဆောင်ဆွေးနွေးသူ

ဦးစော်မင်း

ပါဝင်ဆွေးနွေးသူ

အမျိုးသား (၅၀)

ရေရာ - ဘုန်းကြီးကျောင်း ဓမ္မာရုံ

မှတ်တမ်းတင်သူ

ဦးစောလင်း

အချိန် - ခုနက် ၁၀:၀၀နာရီ



ပင်ကိုအိမ်ကွန်ယက်သုံးသပ်ချက်။

ပင်ကိုအိမ်သုံးသပ်ခြင်း

ဆွေငွေခြင်း နှင့် ဆန်းစစ်ခြင်း

- ကျေးရွာရှိ အမျိုးသမီးများသည် ယဉ်ကျေးမှု လက်လမ်း မှီမှု၊ ဝင်ငွေရှာ နိုင်မှု၊ လူမှုရေး လုပ်ငန်းများတွင် ဆုံးဖြတ်ချက်ချနိုင်မှု တို့တွင် အမျိုးသားများ ထက် အားနည်းမှုများ ရှိနေသည်ကို ဆွေ့ရှိရပါသည်။
- အမျိုးသမီးများသည် ဖိနှိပ်ခံရခြင်းနှင့် အိမ်မှုစေ့ယျာဝတ္တများတွင်သာ အများဆုံး အချိန်ကုန်နေပါသည်။ ဆုံးဖြတ်ချက်များ ချရာနှင့် ဦးလုပ်ငန်းများ ဦးဆောင်မှု တို့တွင် လည်း လုပ်ငန်းလုပ်ထမ မရှိခြင်း တို့ကြောင့် မလုပ်ရဲမလိုင်ရဲ ဖြစ်နေပါသည်။
- အမျိုးသမီးများသည် လုပ်အားခတွင်လည်း အမျိုးသားများထက် နည်းပါးနေပါသည်။
- အမျိုးသမီးများကို အမျိုးသားများနှင့်တန်းတူ လုပ်အားခပေးခြင်း ဆုံးဖြတ်ချက်များ ချနိုင်ခြင်းနှင့် လုပ်ငန်းများတွင် ဦးဆောင်စေခြင်းဖြင့် အမျိုးသမီးများ၏ ခွမ်းဆောင်ရည်ကို ဖြစ်ထင်ရပါမည်။
- ဗဟိုယဉ်တွင် အမျိုးသမီးများ ပို၍ အခွင့်အရေးများ ရရှိမှု ဦးဆောင်နိုင်မှု၊ တက်ကြွလာမှုတို့ကို အားပေးရပါမည်။



ပြဿနာသစ်ပင်

ဆွေးနွေးခြင်းနှင့် ဆန်းစစ်ခြင်း

ကျေးဇူး	ကန်တဲ	ဖြိုးနယ်	ပျော်ဘွယ်
ဗဟို	တမာကုန်း	ရက်စွဲ	၂၃.၁၁.၁၇

- ကန်တဲ ကျေးဇူး၏ အဓိကပြဿနာမှာ သွားလာရေးအဆင်မပြေသည့် ပြဿနာ ဖြစ်သည်။
- သွားလာရေးအဆင်မပြေသဖြင့် လူမှုရေး၊ ကိစ္စဇယားရေး၊ နဂါးများလစ်ဟင်းခြင်း၊ ကျောင်းသူ/သားများ ကျောင်းရောက်ကျခြင်း၊ ရွာတွင်းဆိုင်ကုန်များ ဝင်ရန်ခက်ခဲ၍ စီးပွားရေးများ ထိခိုက်ခြင်းစသည့် ဆိုးကျိုးများ ဖြစ်ပေါ်လာပါသည်။
- ကျွန်ုပ်တို့ဖြစ်ရခြင်းမှာ ရွာတွင်းလမ်းများ မကောင်းခြင်း၊ ရေမြောင်းများမရှိခြင်း၊ ရွာပွဲများ ထခြင်း၊ လမ်းပြင်ရန် ရန်ပုံငွေ မရှိခြင်း စသည့် အကြောင်းအရင်းများကြောင့် ဖြစ်ပါသည်။
- ထို့ကြောင့် ယခုနှစ်စက်ဝန်းတွင် ရွာတွင်းလမ်းအား ကျောက်ချောလမ်းအဖြစ် အဆင်ပြေတင်ဆောင်ရန်မည် ဖြစ်ပါသည်။



၆.၈။ ကျေးရွာ၏ မျက်မှန်းချက်(၄)နှစ်စာကျေးရွာဖွံ့ဖြိုးရေးအစီအစဉ်

ကျေးရွာ-ကျိတ် ဒဂုန်စု - ကန်တိ အစက်အခါ / အာတားအာစီ	ကျိတ်စာကျေးရွာ၏ ဖွံ့ဖြိုးတိုးတက်ရေးလုပ်ငန်းများ အမျိုးအစား	ကျိတ်စာကျေးရွာ၏ ဖွံ့ဖြိုးတိုးတက်ရေးလုပ်ငန်းများ
<ul style="list-style-type: none"> - ရွာပြင်လမ်းမထောင်းထဲဖြင့် ကိစ္စအဝဝ၌ ခြို့ထိုးအချိန် မိမိကောင်းခြင်း - ရွာစဉ်းယမ်းများ စတောင်းမျှိယွားဟေ ဇေးဆက်ခဲနေခြင်း - မူလတန်းစတောင်းသည် အန္တရာယ်ဆောင် ဖြစ်နေသော ခြေကိုင်ကလေးများ အားလုံးကို လျှော့ချပေးခြင်း - ရွာပတ်လမ်းမထောင်းထဲ၊ ဘေးလမ်းများ၊ ရွာအတွင်း အစားအသွယ်အတွက် အဆောက်အအုံများ တည်ဆောက်ခြင်း - ရွာပတ်လမ်းမထောင်းထဲ၊ ဘေးလမ်းများ၊ ရွာအတွင်း အစားအသွယ်အတွက် အဆောက်အအုံများ တည်ဆောက်ခြင်း - ရွာပတ်လမ်းမထောင်းထဲ၊ ဘေးလမ်းများ၊ ရွာအတွင်း အစားအသွယ်အတွက် အဆောက်အအုံများ တည်ဆောက်ခြင်း - ရွာပတ်လမ်းမထောင်းထဲ၊ ဘေးလမ်းများ၊ ရွာအတွင်း အစားအသွယ်အတွက် အဆောက်အအုံများ တည်ဆောက်ခြင်း 	<ul style="list-style-type: none"> - နေထိုင်ရေးအခက်အခဲများ ဖြေရှင်းပေးခြင်း - နေထိုင်ရေးအခက်အခဲများ ဖြေရှင်းပေးခြင်း - နေထိုင်ရေးအခက်အခဲများ ဖြေရှင်းပေးခြင်း - နေထိုင်ရေးအခက်အခဲများ ဖြေရှင်းပေးခြင်း - နေထိုင်ရေးအခက်အခဲများ ဖြေရှင်းပေးခြင်း - နေထိုင်ရေးအခက်အခဲများ ဖြေရှင်းပေးခြင်း - နေထိုင်ရေးအခက်အခဲများ ဖြေရှင်းပေးခြင်း - နေထိုင်ရေးအခက်အခဲများ ဖြေရှင်းပေးခြင်း 	<ul style="list-style-type: none"> - ဖွံ့ဖြိုးတိုးတက်ရေးလုပ်ငန်းများ - ရွာပြင်လမ်းမထောင်းထဲဖြင့် ရန် - ရွာပတ်လမ်းမထောင်းထဲဖြင့် ရန် - ကျောင်းဆောင်သစ်တည်ဆောက်ရန် - ရွာပတ်လမ်းမထောင်းထဲဖြင့် ရန် - အစားအသွယ်အတွက် အဆောက်အအုံများ တည်ဆောက်ရန် - ရန်ကင်းစိုက်ပျိုးရေးအတွက် အဆောက်အအုံများ တည်ဆောက်ရန်



ကန် ကဲ ကျေး ရွာဖွဲ့ ကြိုးတိုး တက်ရေး လုပ်ငန်းများ

ဦးစားပေးအမျိုးအစား	ဖွဲ့ ကြိုးတိုး တက်ရေး လုပ်ငန်း များ	အဆိုပြုသူ	ခွဲအား
၁	ကျေးရွာမှ ကျောက်ချောင်းများကို ချွတ်ဖြုတ်ပြီး	ကျေး + မ	၄၂၅
၂	ရွာထဲသို့ ကျောက်ချောင်းများကို ရန်	ကျေး + မ	၃၁၉
၃	ကျောင်း ဆောက်လုပ် တည်ဆောက်ရန်	ကျေး + မ	၁၇၂
၄	ကျေးရွာမှ အုတ်တုံးနှင့် ဆွေးတောင်များကို ချွတ်ဖြုတ်ပြီး	ကျေး + မ	၁၂၉
၅	အစားအသွယ်များကို မဆောက်လုပ်ပေးရန်	ကျေး + မ	၅၂
၆	ဝန်ထမ်း ခို ငှက်ဆောင်လုပ်ပေးရန်	ကျေး + မ	၂၅



၇။ ကော်မတီဝင်များရွေးချယ်ခြင်းနှင့်ကျေးရွာဖွံ့ဖြိုးရေးအစီအစဉ်ဆောင်ရွက်မှုမှတ်တမ်းဓါတ်ပုံများ



ကော်မတီရွေးချယ်ရန် မဲရေတွက်နေစဉ်



စီမံကိန်းမိတ်ဆက်အစည်းအဝေးမှတ်တမ်းဓါတ်ပုံ



အမျိုးသမီးများပင့်ကူအိမ်ကွန်ယက်ရေးဆွဲနေစဉ်မှတ်တမ်းဓာတ်ပုံ



ကျေးရွာဖွံ့ဖြိုးရေးဦးစားပေးမဲပေးရန်တန်းစီနေကြစဉ်



ကျေးရွာလုပ်ငန်းခွဲအတွက်အခက်အခဲများဖော်ထုတ်ဆွေးနွေးစဉ်



ကော်မတီဝင်များစာရင်း

ကော်မတီဝင်များစာရင်း ကံ့တဲဒုပု - ကံ့တဲကျွဲကျွဲ

စဉ်	အမည်	ကျား-မ	ရာထူး
၀	ဒေါ်ခင်အိ	မ	ကျေးရွာ ကျေးဇူး ပါမောက္ခ
၂	ဒေါ်တင်တင်ဦး	မ	"
၃	ဒေါ်မြခင်စာပေ	ကျား	"
၄	ဒေါ်စာပေမြင့်	ကျား	"
၅	ဒေါ်စိုးစိုးစော	မ	ကျေးရွာ စီမံကိန်း အထောက်အကူပြု ကော်မတီ
၆	ဒေါ်လှလှ	ကျား	"
၇	ဒေါ်အေးအေး	ကျား	ဝယ်ယူရေး အဖွဲ့ဝင်
၈	ဒေါ်အေးအေးစိုး	ကျား	"
၉	ဒေါ်ခင်စာပေ	မ	"
၁၀	ဒေါ်မြခင်စာပေ	ကျား	လုပ်ငန်းလုပ်ပတ်ပြုပြင်ရေး အဖွဲ့ဝင်
၁၁	ဒေါ်ကျွဲကျွဲ	ကျား	လုပ်ငန်းလုပ်ပတ်ပြုပြင်ရေး အဖွဲ့ဝင်
၁၂	ဒေါ်ခင်စာပေ	မ	"
၁၃	ဒေါ်မြခင်စာပေ	ကျား	ကျေးရွာ ဝယ်ယူရေး အဖွဲ့ဝင်
၁၄	ဒေါ်အေးအေး	မ	စောင့်ကြည့် ကြီးကြပ်ရေး အဖွဲ့ဝင်
၁၅	ဒေါ်ကျွဲကျွဲ	ကျား	"
၁၆	ဒေါ်ခင်စာပေ	ကျား	"
၁၇	ဒေါ်ကျွဲကျွဲ	မ	စောင့်ကြည့် ကြီးကြပ်ရေး အဖွဲ့ဝင်
၁၈	ဒေါ်အေးအေး	ကျား	"
၁၉			
၂၀			
၂၁			
၂၂			
၂၃			
၂၄			
၂၅			

စုစုပေါင်း (၁၇) ယောက် ကျား (၁၁) ယောက် +မ (၇) ယောက်

ကျေးရွာအုပ်စုစီမံကိန်းအထောက်အကူပြုကော်မတီ

ဒေါ်ခင်စာပေ..... ကျေးရွာအုပ်စုစီမံကိန်းအထောက်အကူပြုကော်မတီ၊ ဥက္ကဋ္ဌ
 ဒေါ်ကျွဲကျွဲ..... ကျေးရွာအုပ်စုစီမံကိန်းအထောက်အကူပြုကော်မတီ၊ ဥက္ကဋ္ဌ

ဒေါ်လှလှ..... ကျေးရွာအုပ်စုစီမံကိန်းအထောက်အကူပြုကော်မတီ၊ ဘဏ္ဍာရေးဥက္ကဋ္ဌ
 ဒေါ်အေးအေး..... ကျေးရွာအုပ်စုစီမံကိန်းအထောက်အကူပြုကော်မတီ၊ ဘဏ္ဍာရေးဥက္ကဋ္ဌ

မှတ်တမ်းတင်သူ

အမည်။ ဦးထွန်းနိုင်ဦး

ရာထူး။ လူထုစည်းရုံးရေးမှူးရက်စွဲ။/...../.....



၈။ ကျေးရွာအခြေခံအချက်အလက်များ (ပုံစံ-၁)

ပုံစံ - ၈ - ၁ ကျေးရွာအခြေခံအချက်အလက်များ (Form PC 1)

လမ်းညွှန်ချက်၊ ကျေးရွာတစ်ရွာသို့ ပထမဆုံးမိတ်ဆက်ခရီး သွားရောက်သောအခါ လူထုစည်းရုံးရေးမှူးသည် ကျေးရွာ ခေါင်းဆောင်များအား ကျေးရွာအချက်အလက်များကို မေတ္တာရပ်ခံ၍ တောင်းခံရမည်။ ဤအချက်အလက်များကို စီမံကိန်း မိတ်ဆက်အစည်းဝေးမတိုင်မီတောင်းခံရမည်။ စီမံကိန်းမိတ်ဆက်အစည်းဝေးတွင် လူထုစည်းရုံးရေးမှူးသည် ဤအချက်အလက် များအား စစ်ဆေးပြီး မှန်ကန်အောင်ပြုလုပ်ရမည်။ ပြီးနောက်တွင် လူထုစည်းရုံးရေးမှူးမှ သတင်းအချက်အလက်ထံသို့ Tablets မှ တဆင့် ဖြည့်သွင်းရမည်။

ကျေးရွာခေါင်းဆောင် အမည် ဦးစောမင်း	ကျေးရွာခေါင်းဆောင်၏ ဖုန်းနံပါတ် ၀၉ ၇၇၄ ၇၉၀၅၈၅	လူထုစည်းရုံးရေးမှူး၏ အမည် ဦးစောဇင်မင်း
ပြည်နယ်တိုင်းဒေသကြီး ဗဟိုဌာန	မြို့နယ် ဗဟိုဌာန	ကျေးရွာအုပ်စု (၈၇၀)
		ကျေးရွာ (၈၇၀)

က။ လူဦးရေ

လူမျိုးစု	အိမ်ထောင်စုအရေအတွက်	ကိုးကွယ်သည့်ဘာသာ	အိမ်ထောင်စုအရေအတွက်
လူမျိုးစု (၁) -----	၄၀၈	ဘာသာ (၁) -----	၄၀၈
လူမျိုးစု (၂) -----		ဘာသာ (၂) -----	
လူမျိုးစု (၃) -----		ဘာသာ (၃) -----	
လူမျိုးစုရော အခြား -----		ဘာသာရော -----	
	အရေအတွက်		
မသန်စွမ်းသူများ			
သက်ကြီးရွယ်အိုများ (၆၅ နှစ် နှင့် အထက်)	၅၀၂		
စစ်ဘေးရှောင်			

	အမျိုးသား (အရေအတွက်)	အမျိုးသမီး (အရေအတွက်)
လူဦးရေ	၇၃၅	၈၂၀
လူမျိုးစု (၁) -----		
လူမျိုးစု (၂) -----		
လူမျိုးစု (၃) -----		
အခြား		
အိမ်ထောင်ဦးစီး	၃၅၇	၅၁

(ခ) အခြေခံအဆောက်အအုံ အသုံးအဆောင်များ

စာသင်ကျောင်း	အမှတ် ခြံပိ	ကျန်းမာရေး	အမှတ် ခြံပိ	ဘာသာရေး အဆောက် အအုံများ	အမှတ် ခြံပိ
--------------	----------------	------------	----------------	----------------------------	----------------



	အထက်တန်းကျောင်း	<input type="checkbox"/>	ဆေးရုံ	<input type="checkbox"/>	ဝေတီ	<input checked="" type="checkbox"/>
	အလယ်တန်းကျောင်း	<input checked="" type="checkbox"/>	ကျန်းမာရေးဌာန	<input type="checkbox"/>	ဘုန်းကြီးကျောင်း	<input checked="" type="checkbox"/>
	မူလတန်းကျောင်း	<input type="checkbox"/>	ကျန်းမာရေးဌာနခွဲ	<input checked="" type="checkbox"/>	ဟိန္ဒူဘုရားကျောင်း	<input type="checkbox"/>
	မူကြိုကျောင်း	<input type="checkbox"/>	ဆေးပေးခန်း	<input type="checkbox"/>	ခရစ်ယာန်ကျောင်း	<input type="checkbox"/>
	အခြား	<input type="checkbox"/>	အခြား	<input type="checkbox"/>	ဗလီ	<input type="checkbox"/>
					အခြား	<input type="checkbox"/>
မှတ်ချက်			မှတ်ချက်		မှတ်ချက်	

(ဂ) ကျွမ်းကျင်သူများမှတ်တမ်း (ကျေးရွာတွင်နေထိုင်သော သို့မဟုတ် တခြားရွာမှလာရောက်သော ကျွမ်းကျင်သူများ)

(ခ) စာသင်ကျောင်း			(၂) ကျန်းမာရေး			(၃) လက်မှုပညာရှင်		
	ရွာတွင်းနေထိုင်သူ	အခြားရွာမှလာသူ		ရွာတွင်းနေထိုင်သူ	အခြားရွာမှလာသူ		ရွာတွင်းနေထိုင်သူ	အခြားရွာမှလာသူ
မူလတန်းပြဆရာ/မ	<input checked="" type="checkbox"/>	<input checked="" type="checkbox"/>	ဆရာဝန်	<input type="checkbox"/>	<input type="checkbox"/>	လက်သမား	<input checked="" type="checkbox"/>	<input checked="" type="checkbox"/>
အထက်တန်းပြဆရာ/မ	<input type="checkbox"/>	<input type="checkbox"/>	လက်ထောက်ကျန်းမာရေးမှူး	<input type="checkbox"/>	<input type="checkbox"/>	ပန်းရံ	<input checked="" type="checkbox"/>	<input checked="" type="checkbox"/>
အလယ်တန်းပြဆရာ/မ	<input checked="" type="checkbox"/>	<input checked="" type="checkbox"/>	အမျိုးသမီးကျန်းမာရေးဆရာမ	<input type="checkbox"/>	<input checked="" type="checkbox"/>	လျှပ်စစ်ကျွမ်းကျင်ပီးသမား	<input type="checkbox"/>	<input type="checkbox"/>
မူကြိုဆရာ/မ	<input checked="" type="checkbox"/>	<input checked="" type="checkbox"/>	သားဖွားဆရာမ	<input checked="" type="checkbox"/>	<input type="checkbox"/>	ရေပိုက်သူယ်သူ	<input type="checkbox"/>	<input checked="" type="checkbox"/>
အခြား	<input type="checkbox"/>	<input type="checkbox"/>	ပြည်သူ့ကျန်းမာရေးလုပ်သား	<input checked="" type="checkbox"/>	<input type="checkbox"/>	တော်ပြင်ဆရာ	<input checked="" type="checkbox"/>	<input checked="" type="checkbox"/>
မှတ်ချက်			မှတ်ချက်			မှတ်ချက်		

(ဃ) ကျေးရွာသို့ ရောက်ရှိနိုင်သည့် လမ်းအခြေအနေ /ကျေးရွာတစ်ရွာသည် ၎င်း၏ ကျေးရွာအုပ်စုနှင့် ဆက်သွယ်ထားသော လမ်းအခြေအနေ (အောက်ပါတို့ကိုဝိုင်းပါ)

ကျောက်ကြမ်းလမ်း: ကတ္တရာလမ်း: ကွန်ကရစ်လမ်း: မော်တော်ဆိုင်ကယ်လမ်း:
 ကျောက်ခင်းလမ်း: မြေသားလမ်း: လူသွားလမ်း: အခြား: ကျေးရွာ

(င) ကျေးရွာဖွံ့ဖြိုးမှုစီမံချက်

(၁) လူထုပတ်ဝန်းကျင်ထိခိုက်မှုမရှိစေရန် ဤကျေးရွာတွင်ကျေးရွာဖွံ့ဖြိုးမှုစီမံချက်ရှိခဲ့ပါသလား? ရှိပါသည် /မရှိပါ/မသိပါ
 (၂) ရှိခဲ့ပါလျှင် ဤစီမံချက်ကို မည်သည့် ခုနှစ်တွင်ပြင်ဆင်ခဲ့ပါသနည်း? ၂၀၁၀ ခုနှစ် /မသိပါ
 (၃) ဤစီမံချက်ကို မြို့နယ်မှအတည်ပြုခဲ့ပါသလား? ပြုခဲ့ပါသည် /မပြုခဲ့ပါ /မသိပါ

(စ) ခရီးအကွာအဝေး

(၁) ဤကျေးရွာ၏ပတ်ဝန်းကျင်မှ ၎င်းကျေးရွာအုပ်စု၏ပတ်ဝန်းကျင်မှ ခရီးဆိုင်မည်မျှကွာဝေးသနည်း? ၂၅ မိုင် /မသိပါ
 (၂) ဤကျေးရွာမှ ၎င်းကျေးရွာအုပ်စု၏ပတ်ဝန်းကျင်မှ သွားလာရာတွင်ကြာမြင့်သည့်အချိန်။

ခြောက်သွေ့ရာသီတွင်ကြာချိန် - ၁နာရီ - ထော်လာရီ/မော်တော်ဆိုင်ကယ်/ခြေလျင်/လား/မော်တော်ဘုတ်/
 အခြား: mm
 မိုးရာသီတွင်ကြာချိန် - ၁နာရီ ၃၀ - ထော်လာရီ/မော်တော်ဆိုင်ကယ်/ခြေလျင်/လား/မော်တော်ဘုတ်/
 အခြား: -----



(ဆ) ပတ်ဝန်းကျင်ဆိုင်ရာ သဘာဝဘေးအန္တရာယ်
 ဤကျေးရွာတွင် ရေကြီးခြင်းကဲ့သို့ သဘာဝဘေးအန္တရာယ်ကျရောက်ဖူးခြင်း ရှိပါသလား။
 မရှိပါ ရှိပါသည် ရှိလျှင်ဖော်ပြပါ -----

(ဇ) ကျေးရွာတွင် ဖွဲ့စည်းထားသော အဖွဲ့အစည်းများ
 လူထုဗဟိုပြုစီမံကိန်းမတိုင်မီ ဤကျေးရွာတွင် ကျေးရွာဖွံ့ဖြိုးရေးအတွက် အစိုးရ (သို့) ရွာသားများကိုယ်တိုင်(သို့) စီမံကိန်းတစ်ခုခုမှ
 ဖွဲ့စည်းထားသည့် အဖွဲ့အစည်းများရှိပါသလား။

(၁) CDA (စာချုပ်ချုပ်ကွပ်မှု လိုဂျစ်စ်၊ ယူအေလ်ပတ်ရှ်၊ စာရေးဆွဲမှု)
 (၂) ရွာထုဗဟိုပြုစီမံကိန်း

(ဈ) အထွေထွေအုပ်ချုပ်ရေး ဦးစီးဌာန (GAD) မှ မှတ်တမ်းတင်ထားခြင်း
 ဤကျေးရွာသည် အထွေထွေအုပ်ချုပ်ရေး ဦးစီးဌာန (GAD) မှ မှတ်တမ်းတင်ထားမှု ရှိပါသလား။
 မရှိပါ ရှိပါသည်

ကျေးရွာခေါင်းဆောင်	အမည် <u>ဦးကျော်စွာ</u>
	လက်မှတ် <u>[Signature]</u> နေ့စွဲ <u>၁၅.၁၂.၂၀၁၇</u>
လူထုစည်းရုံးရေးမှူး	အမည် <u>ဦးကျော်စွာ</u>
	လက်မှတ် <u>[Signature]</u> နေ့စွဲ <u>၁၅.၁၂.၂၀၁၇</u>



၉။ ပုံစံ ၈-၂။ စီမံကိန်းစက်ဝန်းအချိန်ဇယား

ဇယား ပုံစံ - ၈ - ၂ - စီမံကိန်းစက်ဝန်းအချိန်ဇယား (PC 2)

လမ်းညွှန်ချက်၊ သက်ဆိုင်ရာလူထုစည်းရုံးရေးမှူး/လက်ထောက်နည်းပညာမှူးများမှ စီမံကိန်းစက်ဝန်းအဆင့်တစ်ခုစီဖြိုဖီးထိုင်၊ ကျေးရွာနှင့် ကျေးရွာအုပ်စုအတွက် ဤပုံစံကို ဖြည့်သွင်းရမည်။

စည်းရုံးရေးမှူး/ဝန်ထမ်း အမည် ဦးအောင်ဇော်

နေ့စွဲ ၇.၂.၂၀၁၇

ပြည်နယ်/တိုင်း မန္တလေး၊ မြို့နယ် ပျော်ဇွယ်

ကျေးရွာအုပ်စု ကာဂါ

ကျေးရွာ ကာဂါ

စက်ဝန်းအားအမှတ်ဖြစ်ပါ စက်ဝန်း(၁) စက်ဝန်း(၂) စက်ဝန်း(၃)

စက်ဝန်း(၄)

စီမံကိန်းဆောင်ရွက်မှုအဆင့်များ	နေ့စွဲ		အစည်းအဝေးတွင်တက်ရောက်သူအရေအတွက်			
	စတင်သည့်နေ့	ပြီးဆုံးသည့်နေ့	အမျိုးသားအရေအတွက်	အမျိုးသမီးအရေအတွက်	အိမ်ထောင်စုအရေအတွက်	လူမျိုးစုတက်ရောက်သူအရေအတွက်နှင့် လူမျိုးစုအမည်
၁။ ကျေးရွာစီမံကိန်း မိတ်ဆက်အစည်းအဝေး	၆.၂.၂၀၁၇	၆.၂.၂၀၁၇	၉၈	၁၁၀	၂၀၈	၁၁၈ ၂၀၈
၂။ ကျေးရွာဖွံ့ဖြိုးရေး စီမံချက်ရေးဆွဲခြင်းအစည်းအဝေး	၇.၂.၂၀၁၇	၇.၂.၂၀၁၇	၉၈	၁၁၅	၂၁၃	၁၁၈ ၂၁၃
၃။ ကျေးရွာအုပ်စု လုပ်ငန်းဆုံးဖြတ်ချက်ချသည့်အစည်းအဝေး	၈.၂.၂၀၁၇	၈.၂.၂၀၁၇	၁၉	၄	၂၃	၁၁၈ ၂၃
၄။ မြို့နယ်အဆင့် စီမံကိန်းရေးဆွဲရေး နှင့် အကောင်အထည်ဖော်ရေးကော်မတီ၏ စီမံကိန်း သုံးသပ်မှုအစည်းအဝေး			မလို	မလို	မလို	မလို
၅။ မြို့နယ် စီမံကိန်းရေးဆွဲရေး နှင့် အကောင်အထည်ဖော်ရေး ကော်မတီ၏ဆုံးဖြတ်မှုကို ရွာသို့ အသိပေးအကြောင်းကြားသည့် အစည်းအဝေး						
၆။ စီမံကိန်းလုပ်ငန်းစွဲစီမံချက်ရေးဆွဲခြင်းအစည်းအဝေး						



၁၀။ ပုံစံ ၈-၃။ ကျေးရွာဖွံ့ဖြိုးရေးဦးစီးဌာနအစဉ်

ပုံစံ - ၈ - ၃ ကျေးရွာဖွံ့ဖြိုးရေး ဦးစီးဌာနအစဉ် (Form PC 3)

လမ်းညွှန်ချက်၊ အဆင့်(၃) ကျေးရွာမှိုင်းချက်အစည်းအဝေး ပြီးဆုံးသောအခါ ကျေးရွာစီမံကိန်း အထောက်အကူပြု ကော်မတီသည် လူထုစည်းရုံးရေးမှူးအကူအညီဖြင့် ဤပုံစံကိုပြည့်စုံအောင် ဖြည့်သွင်းရမည်။

လူထုစည်းရုံးရေးမှူး/ဝန်ထမ်း အမည် ဦးဘောင်လင်း

နေ့စွဲ ၇. ၁၂. ၂၀၁၇ ဝက်ဝန်းအား အမှတ်ခြစ်ပါ (✓) ဝက်ဝန်း(၁) ဝက်ဝန်း(၂) ဝက်ဝန်း(၃) ဝက်ဝန်း(၄)

ပြည်နယ်/တိုင်း မန္တလေး၊ မြို့နယ်ပျော်ဇွန်၊ ကျေးရွာအုပ်စု ကဂါဝါ၊ ကျေးရွာ ကဂါဝါ

က။ အခက်အခဲအတားအဆီးများအားဆွေးနွေးခြင်း - ယခုလက်ရှိအခြေအနေတွင် ဤကျေးရွာဖွံ့ဖြိုးတိုးတက်ရေးအတွက် အဓိက အခက်အခဲအတားအဆီးများသည် မည်သည့်အရာဖြစ်ပါသနည်း။ (အမျိုးသား/သမီး အနည်းဆုံးအခက်အခဲ ၅ ခုစီဖော်ပြပါ)

အမျိုးသား အဖွဲ့မှ တင်ပြသောအခက်အခဲအတားအဆီးများ	အမျိုးသမီး အဖွဲ့မှတင်ပြသောအခက်အခဲအတားအဆီးများ
၁ ရွာတွင်လမ်း၊ မြောင်း၊ မြေအခြေမခံနိုင်သော အိမ်အများစုရှိခြင်း	၁ ရွာတွင်လမ်း၊ မြောင်း၊ မြေအခြေမခံနိုင်သော အိမ်အများစုရှိခြင်း
၂ စားနပ်ရိက္ခာနှင့်အိပ်စက်ရာမလုံခြုံခြင်း	၂ စားနပ်ရိက္ခာနှင့်အိပ်စက်ရာမလုံခြုံခြင်း
၃ နေရာမလုံခြုံစေရန်အတွက် မြေအခြေမခံနိုင်သော အိမ်အများစုရှိခြင်း	၃ နေရာမလုံခြုံစေရန်အတွက် မြေအခြေမခံနိုင်သော အိမ်အများစုရှိခြင်း
၄ ကျေးရွာအတွင်း မြေအခြေမခံနိုင်သော အိမ်အများစုရှိခြင်း	၄ ကျေးရွာအတွင်း မြေအခြေမခံနိုင်သော အိမ်အများစုရှိခြင်း
၅ ကျေးရွာအတွင်း မြေအခြေမခံနိုင်သော အိမ်အများစုရှိခြင်း	၅ ကျေးရွာအတွင်း မြေအခြေမခံနိုင်သော အိမ်အများစုရှိခြင်း
၆ မြေအခြေမခံနိုင်သော အိမ်အများစုရှိခြင်း	၆ မြေအခြေမခံနိုင်သော အိမ်အများစုရှိခြင်း
၇	၇

ခ။ မှိုင်းမှိုင်းခြင်း - နောင်လာမည့် (၅) နှစ် အတွင်း ကျေးရွာဖွံ့ဖြိုးရေး မှိုင်းမှိုင်းလျာထားချက်များအား တင်ပြပါ။

အမျိုးသားအဖွဲ့မှ တင်ပြသောမှိုင်းမှိုင်းချက်များ	အမျိုးသမီးအဖွဲ့မှ တင်ပြသောမှိုင်းမှိုင်းချက်များ
၁ ရွာတွင်လမ်း၊ မြောင်း၊ မြေအခြေမခံနိုင်သော အိမ်အများစုရှိခြင်း	၁ ရွာတွင်လမ်း၊ မြောင်း၊ မြေအခြေမခံနိုင်သော အိမ်အများစုရှိခြင်း
၂ စားနပ်ရိက္ခာနှင့်အိပ်စက်ရာမလုံခြုံခြင်း	၂ စားနပ်ရိက္ခာနှင့်အိပ်စက်ရာမလုံခြုံခြင်း
၃ နေရာမလုံခြုံစေရန်အတွက် မြေအခြေမခံနိုင်သော အိမ်အများစုရှိခြင်း	၃ နေရာမလုံခြုံစေရန်အတွက် မြေအခြေမခံနိုင်သော အိမ်အများစုရှိခြင်း
၄ ကျေးရွာအတွင်း မြေအခြေမခံနိုင်သော အိမ်အများစုရှိခြင်း	၄ ကျေးရွာအတွင်း မြေအခြေမခံနိုင်သော အိမ်အများစုရှိခြင်း
၅ ကျေးရွာအတွင်း မြေအခြေမခံနိုင်သော အိမ်အများစုရှိခြင်း	၅ ကျေးရွာအတွင်း မြေအခြေမခံနိုင်သော အိမ်အများစုရှိခြင်း
၆ ကျေးရွာအတွင်း မြေအခြေမခံနိုင်သော အိမ်အများစုရှိခြင်း	၆ ကျေးရွာအတွင်း မြေအခြေမခံနိုင်သော အိမ်အများစုရှိခြင်း
၇ မြေအခြေမခံနိုင်သော အိမ်အများစုရှိခြင်း	၇ မြေအခြေမခံနိုင်သော အိမ်အများစုရှိခြင်း

တောင်သူများအားအကူအညီပြုရန်အတွက်



၈။ လူထုစီမံကိန်း၏ လာမည့် (၄) နှစ်အတွက် အကျုံးဝင်သော ဦးစားပေး ဖွံ့ဖြိုးတိုးတက်မှု လုပ်ငန်း အစီအစဉ်များအားဖော်ပြပါ။

အဆင့်	ကျေးရွာအတွက် ဦးစားပေး ဖွံ့ဖြိုးတိုးတက်မှု လုပ်ငန်းစဉ်များ	အဆိုပြုသူ (အမျိုးသားများ/ အမျိုးသမီးများ/အမျိုးသား+ အမျိုးသမီး)	ခန့်မှန်းကုန်ကျ စရိတ်	အကျိုးခံစားခွင့်ရှိသူ ခန့်မှန်းခြေ အရေအတွက်
၁	ကျေးရွာတွင်ကျောက်ကျွေးလမ်း + နေအိမ်	နမ့်ပြသာ + နမ့်ပြသာမိ	၃၀၀၀၀၀၀၀/	၁၅၅၅ /
၂	စားသောက်ရေးအောင်စီမံခန့်ခွဲခြင်း	နမ့်ပြသာ + နမ့်ပြသာမိ	၁၅၀၀၀၀၀၀/	၁၅၅၅ /
၃	နမ့်ပြသာ + နမ့်ပြသာမိ	နမ့်ပြသာ + နမ့်ပြသာမိ	၁၅၀၀၀၀၀၀/	၁၅၅၅ /
၄	ကျေးရွာအတွက် လူထုစီမံခန့်ခွဲခြင်း	နမ့်ပြသာ + နမ့်ပြသာမိ	၁၅၀၀၀၀၀၀/	၁၅၅၅ /
၅				
၆				
၇				

၉။ လူထုစီမံကိန်း၏ လာမည့် (၄) နှစ်အတွက် အကျုံးဝင်သော ဦးစားပေး ဖွံ့ဖြိုးတိုးတက်မှု လုပ်ငန်း အစီအစဉ်များအားဖော်ပြပါ။

အဆင့်	ကျေးရွာအတွက် ဦးစားပေး ဖွံ့ဖြိုးတိုးတက်မှု လုပ်ငန်းစဉ်များ	အဆိုပြုသူ (အမျိုးသားများ/ အမျိုးသမီးများ/အမျိုးသား+ အမျိုးသမီး)	အခန်းကဏ္ဍ
၁	နမ့်ပြသာ + နမ့်ပြသာမိ	နမ့်ပြသာ	
၂	နမ့်ပြသာ + နမ့်ပြသာမိ	နမ့်ပြသာ	
၃	နမ့်ပြသာ + နမ့်ပြသာမိ	နမ့်ပြသာ	
၄			
၅			
၆			

ခေါင်းဆောင်၊ ကျေးရွာစီမံကိန်းအထောက်အကူပြုကော်မတီမှ အတည်ပြုသည်။

အမည် ဒေါ်စုစု လက်မှတ် [Signature] နေ့စွဲ ၇.၁၂.၂၀၁၇



၁၁။ ပုံစံ ၈-၄။ ကျေးရွာဖွံ့ဖြိုးရေးစီမံကိန်းလုပ်ငန်းခွဲရွေးချယ်ခြင်းပုံစံ

ပုံစံ - ၈ - ၄ ကျေးရွာအုပ်စုစီမံကိန်းလုပ်ငန်းခွဲရွေးချယ်ခြင်းပုံစံ (Form PC 4)

လမ်းညွှန်ချက်၊ စီမံကိန်းလုပ်ငန်းခွဲရွေးချယ်မှုအစည်းအဝေးပြီးနောက်တွင် ကျေးရွာအုပ်စုမှ CF/TF တို့၏ အကူအညီရယူ၍ ကျေးရွာစီထောက်ကော်မတီမှ လက်မှတ်ရေးထိုးပြီး အဆိုပါပုံစံအား ပြည့်စုံအောင်ဖြည့်သွင်းရမည်။ ဤပုံစံအား ပြည့်စုံစွာဖြည့်သွင်းပြီးနောက် ကျေးရွာအုပ်စုဖွံ့ဖြိုးတိုးတက်ရေးစီမံချက်တွင် TPIC သို့ ပေးပို့ရန်အတွက် နောက်ဆက်တွဲအဖြစ် တားရှိရမည်။ CF မှ ကျေးရွာတစ်ရွာချင်းစီ၏ စီမံကိန်းလုပ်ငန်းခွဲဆိုင်ရာ အချက်အလက်များကို MIS သို့ ထည့်သွင်းရမည်။ (ယခုစီမံကိန်းလုပ်ငန်းခွဲ မလုပ်ကိုင်သော ကျေးရွာများ မပါဝင်ပါ။)

ကျေးရွာစည်းရုံးရေးမှူး/ဝန်ထမ်းအမည် ဦးအောင်လင်း၊
 နေ့စွဲ ၈.၁၂.၂၀၁၇
 ပြည်နယ်/တိုင်း မန္တလေး : မြို့နယ် မြေဂြုစွယ်

စက်ဝန်းအားအမှတ်ဖြစ်ပေးပါ။ (✓) စက်ဝန်း(၁) ✓စက်ဝန်း(၂) စက်ဝန်း(၃) စက်ဝန်း(၄)
 ကျေးရွာအုပ်စု ၈၇-၀၂

ကျေးရွာအမည်	ဆောင်ရွက်မည့် လုပ်ငန်းများ	အတိုင်းအတာ	ခန့်မှန်း တိုက်ရိုက် အကျိုးခံစားခွင့် ရှိသူများ	အဆိုပြုတင်ပြသူ	ခန့်မှန်းကုန်ကျစရိတ်		စုစုပေါင်း
					စီမံကိန်းမှ ထည့်သွင်းမှု	ကျေးရွာမှ ထည့်သွင်းမှု	
ကန်တဲကျေးရွာ	၅၅၀၀၀၀၊ ကျေးရွာ အောက်ကျေးရွာ၊ အောက်ကျေးရွာ၊ အောက်ကျေးရွာ	၅၅၀၀၀၀ x ၁	၁၅၅၅	<input type="checkbox"/> ကျား <input type="checkbox"/> မ <input checked="" type="checkbox"/> ကျား+မ	၂၉၀၀၀၀	-	-
ပေါက်ခါးကျေးရွာ	၅၅၀၀၀၀၊ ကျေးရွာ အောက်ကျေးရွာ၊ အောက်ကျေးရွာ	၅၅၀၀၀၀ x ၁၄၁	၁၄၉၃	<input type="checkbox"/> ကျား <input type="checkbox"/> မ <input checked="" type="checkbox"/> ကျား+မ	၁၇၅၀၀၀	-	-
				<input type="checkbox"/> ကျား <input type="checkbox"/> မ <input type="checkbox"/> ကျား+မ			
				<input type="checkbox"/> ကျား <input type="checkbox"/> မ <input type="checkbox"/> ကျား+မ			

ရာထူး ကျေးရွာအုပ်စု စီ/ထောက်ကော်မတီ ဥက္ကဋ္ဌ အမည် ဦး ပုဏ္ဏား လက်မှတ် ရက်စွဲ ၈.၁၂.၂၀၁၇



၁၂။ အစည်းအဝေးမှတ်တမ်းများ



ကျေးရွာအစည်းအဝေးမှတ်တမ်း

အစည်းအဝေးပြုလုပ်သည့်နေရာ ။ ။ ဖွဲ့စည်းပုံ အခြေခံဥပဒေ
 ကျေးရွာ ။ ။ ကျေးရွာ
 ကျေးရွာအုပ်စု ။ ။ ကျေးရွာ
 အချိန် ။ ။ ခုနက် ၉:၀၀ နာရီ
 အစည်းအဝေးအမည် ။ ။ နှစ်စဉ်အစည်းအဝေး

တက်ရောက်သူဦးရေ ကျား (၉၈)၊ မ (၁၁၅) စုစုပေါင်း (၂၁၃)

အစည်းအဝေးတွင်ဆွေးနွေးသည့်အကြောင်းအရာ။

- ၁။ ပထမအကြိမ် ဆွေးနွေးချက်များကို ပြန်လည် စစ်ဆေးခြင်း
- ၂။ ဖွဲ့စည်းပုံ အခြေခံဥပဒေများကို ဆွေးနွေးချက်များ
- ၃။ ကော်မတီဝင်များ၏ ပြုလုပ် ရွာချက် စာတမ်းပြုခြင်း
- ၄။
- ၅။
- ၆။
- ၇။
- ၈။
- ၉။
- ၁၀။



၁၃။ ကဏ္ဍအလိုက် အခက်အခဲမှတ်တမ်း

ကဏ္ဍအလိုက် - ကုန်ထုတ်ဖော်ချက်

ခန့်မှန်းချက် (၄) မြို့နယ်အသားစိုက်ရေးအဖွဲ့အစည်း ဦးစီးဌာနမှ ဦးစီးဌာနအဖွဲ့ဝင်များနှင့်
အနယ်အုပ်
မှ ရင်းမြစ်များ၊ VPS ဝင်ထောက်ပံ့မှုပေးဆောင်ခြင်း၊ အခြားအဖွဲ့အစည်းနှင့် ညှိနှိုင်းရန်အတွက် မိတ္တူကူး၊ TPIC သို့မဟုတ် MIS data အနေဖြင့်
သွင်းရန် မလိုအပ်ပါ။

အဆင့်	လုပ်ငန်း	မည်သို့ဦးစားပေးလိမ့်	ကျေးဇူးတင်အောင်မြင်သူ (သို့) အုပ်စု	ပြင်ပမှမည်သို့ ထောက်ပံ့ ပေးလိမ့်
ဦးစီးဌာနအဖွဲ့ဝင်များ	၁	စွမ်းဆောင်ရည်မြှင့်တင်ရေး	<input checked="" type="checkbox"/> ဝ <input checked="" type="checkbox"/> ကျား	
	၂	စွမ်းဆောင်ရည်မြှင့်တင်ရေး	<input checked="" type="checkbox"/> ဝ <input checked="" type="checkbox"/> ကျား	
	၃	စွမ်းဆောင်ရည်မြှင့်တင်ရေး	<input checked="" type="checkbox"/> ဝ <input checked="" type="checkbox"/> ကျား	
	၄	စွမ်းဆောင်ရည်မြှင့်တင်ရေး	<input checked="" type="checkbox"/> ဝ <input checked="" type="checkbox"/> ကျား	
	၅	စွမ်းဆောင်ရည်မြှင့်တင်ရေး	<input checked="" type="checkbox"/> ဝ <input checked="" type="checkbox"/> ကျား	
	၆	စွမ်းဆောင်ရည်မြှင့်တင်ရေး	<input checked="" type="checkbox"/> ဝ <input checked="" type="checkbox"/> ကျား	
အဖွဲ့အစည်းအဖွဲ့ဝင်များ	၁		<input type="checkbox"/> ဝ <input type="checkbox"/> ကျား	
	၂		<input type="checkbox"/> ဝ <input type="checkbox"/> ကျား	
	၃		<input type="checkbox"/> ဝ <input type="checkbox"/> ကျား	
	၄		<input type="checkbox"/> ဝ <input type="checkbox"/> ကျား	
	၅		<input type="checkbox"/> ဝ <input type="checkbox"/> ကျား	
	၆		<input type="checkbox"/> ဝ <input type="checkbox"/> ကျား	
အဖွဲ့အစည်းအဖွဲ့ဝင်များ	၁		<input type="checkbox"/> ဝ <input type="checkbox"/> ကျား	
	၂		<input type="checkbox"/> ဝ <input type="checkbox"/> ကျား	
	၃		<input type="checkbox"/> ဝ <input type="checkbox"/> ကျား	
	၄		<input type="checkbox"/> ဝ <input type="checkbox"/> ကျား	
	၅		<input type="checkbox"/> ဝ <input type="checkbox"/> ကျား	
	၆		<input type="checkbox"/> ဝ <input type="checkbox"/> ကျား	
အဖွဲ့အစည်းအဖွဲ့ဝင်များ	၁		<input type="checkbox"/> ဝ <input type="checkbox"/> ကျား	
	၂		<input type="checkbox"/> ဝ <input type="checkbox"/> ကျား	
	၃		<input type="checkbox"/> ဝ <input type="checkbox"/> ကျား	